ПРОЛЕТАРИИ ВСЕХ СТРАН, СОЕДИНЯЙТЕСЬ!

ЗАРЯ ВОСТОКА

ГОД ИЗДАНИЯ 19-ЫЙ

„ზარია ვოსტოკა"-საქართველოს კ.პ.(ბ) ცენტრალური და თბილისის კომიტეტების ორგანო
ОРГАН ЦЕНТРАЛЬНОГО и ТБИЛИССКОГО КОМИТЕТОВ КП (б) ГРУЗИИ

НОЯБРЬ 27 СРЕДА № 275 (5197) ЦЕНА 10 КОП.

АДРЕС РЕДАКЦИИ и ИЗДАТЕЛЬСТВА
проспект Руставели, 36, дом издательства „ЗАРИ ВОСТОКА"
ТЕЛЕФОНЫ РЕДАКЦИИ:
Отв. секретарь—3-17-06 ✱ Секретариат—3-11-22 ✱ Зам. редактора—3-18-04 ✱ Отдел пропаганды—3-17-44 ✱ Партийный отдел—3-59-65 и 3-12-83 ✱ Отдел сельского хозяйства—3-19-49 ✱ Экономический отдел — 3-30-61 ✱ Отдел писем трудящихся — 3-22-82 и 3-14-82 Отдел литературы и искусств—3-19-49 ✱ Отдел обзоров печати—3-18-68 ✱ Отдел информации—3-63-28 ✱ Военный отдел—3-18-68 Иллюстрационный отдел — 3-16-27 ✱ Кабинет рабкора — 3-76-85 Ночной выпуск — 3-17-23.

УСЛОВИЯ ПОДПИСКИ:
На 12 месяцев — 30 руб. ✱ на 6 месяцев — 15 руб. на 3 месяца — 7 р. 50 к. ✱ на 1 месяц 2 р. 50 к.
ПРИЕМ ОБ'ЯВЛЕНИЙ в газ. „ЗАРЯ ВОСТОКА" с 10 до 4 час. дня.
ТЕЛЕФОНЫ ИЗДАТЕЛЬСТВА и ТИПОГРАФИИ:
Директор изд-ва и секретариат — 3-22-63 ✱ Бухгалтерия — 3-84-42
Отдел распространения — 3-49-21 ✱ Отдел об'явлений — 3-18-02
Директор типографии—3-16-70 ✱ Технич. часть типографии—3-11-28
В случае неаккуратной доставки газеты обращаться по месту подписки.

Сбор и заготовка цитрусовых плодов

Богатый урожай цитрусовых плодов созрел в этом году на плантациях колхозов и совхозов субтропических районов Грузии. Месяц тому назад был начат выборочный сбор, и трудящимся Москвы, Ленинграда, Киева и других городов были отправлены к Октябрьским праздникам первые партии мандаринов. Сейчас повсеместно идет массовый сбор урожая, все шире и шире развертываются заготовки. К 25 ноября уже заготовлено 224.638.000 плодов, что составляет 45 процентов плана.

У субтропических районов Грузии имеются все возможности для того, чтобы дать стране в этом году полмиллиарда цитрусовых плодов. Для этого необходимо полностью и без потерь собрать весь урожай, во-время его заготовить, образцово провести сортировку, упаковку и отгрузку.

Можно назвать очень много колхозов и совхозов, где сбор и сдача плодов организованы правильно. Так, уже закончил сбор мандаринов колхоз «Коммунист», Батумского района. Хорошо идет сбор в Урехском колхозе имени Кирова, который рассчитывает к 1 декабря сдать сверх плана не меньше 90.000 плодов Пример этих хозяйств показывает, что при правильной организации и хорошей постановке работы урожай может быть собран и доставлен на заготовительные пункты в течение короткого времени.

К сожалению, этот передовой опыт не получил еще достаточно широкого распространения. Этим и об'ясняются недочеты, которые имеются еще в работе многих колхозов и совхозов. В качестве примера можно указать на колхоз имени Молотова Кобулетского района. Правление этого колхоза не использовало имеющиеся транспортные средства для доставки собранных мандаринов на заготовительный пункт, и снятые с деревьев плоды подолгу лежат на плантациях. В колхозе имени III Интернационала сбор мандаринов до 14 октября вовсе не начинался, а затем собранные плоды также оставались на плантациях. Все это приводит к порче плодов.

Особое внимание следует обратить на соблюдение правил сбора. В этом отношении неблагополучно в лимонно-мандариновых совхозах Аджарии. В Махинджаурском совхозе 18 процентов собранных плодов было повреждено во время сбора и упаковки. В Ахалшенском, Цихис-Дзирском и других совхозах среди сданных плодов около 10 процентов поврежденных. Мириться с таким недопустимым положением нельзя. Нужно обеспечить строгое соблюдение установленных правил и покончить с потерями.

Огромное значение имеет правильная организация работы приемочных пунктов. В результате недостаточного контроля со стороны заготовительных организаций в ряде пунктов имели место случаи неправильной приемки плодов. Так, в Орта-Батумском пункте технолог Умербеков без всяких оснований бракует доставленные колхозами стандартные плоды. Такое же необоснованное снижение качества при приемке допускает и заведующий Кобулетским пунктом Зельцер. К чему это приводит, видно из того, что при проверке двух вагонов мандаринов, отгруженных как нестандартные, государственная инспекция по качеству установила, что более 60 процентов этих плодов отвечают требованиям стандарта.

Ряд недочетов имеется в работе паковочных заводов. Это приводит к разрыву между приемкой и переработкой плодов, вызывает большое скопление мандаринов на заводах, что может повлечь за собой порчу и потери. Производительность паковочных заводов и пунктов еще низка, нормы зачастую не выполняются. В результате на Орта-Батумском паковочном заводе, например, принятые мандарины лежат по 10 дней и более.

Задержка с переработкой плодов приводит к тому, что все складочные помещения забиты мандаринами и некоторые пункты в связи с этим отказываются принимать от колхозов доставленные плоды. В таком положении находится, например, Бобокватский пункт, который вовсе перестал принимать от колхозов мандарины. В колхозе имени Ворошилова Кобулетского района несколько дней тому назад скопилось около 70 тонн мандаринов, которые этот пункт не принимал.

Такие задержки происходят только в результате неправильной организации работы на паковочных заводах. В этом можно убедиться, если ознакомиться с работой Батумского паковочного завода. Выдвинутая на должность директора этого завода молодой специалист Т. Гарлеванова сумела навести порядок и обеспечить бесперебойную работу. Такие же возможности имеются и у руководителей остальных заводов.

Заготовительные организации — Грузконсервтрест, Аджаркоопкавшири и Аджарская цитрусовая заготовительная контора — должны проявить больше гибкости и оперативности в работе. В первую очередь необходимо покончить с путаницей при определении качества плодов во время их приемки. Нужно также добиться увеличения производительности паковочных заводов. Если в первые дни сбора заготовительные организации испытывали затруднения с транспортом, то теперь их автомобильный парк полностью обеспечен покрышками и горючим. Имеется в достаточном количестве тара. Нужно лишь полностью использовать все эти возможности, обеспечить заготовительные пункты и паковочные заводы повседневным руководством и помощью, систематически контролировать и проверять их работу.

Отгрузка заготовленных мандаринов проходит все еще медленно, так как Управление Зак. железной дороги имени Берия не обеспечило нужного количества вагонов. Вчера было получено телеграфное распоряжение НКПС о подаче порожняка для погрузки. Это распоряжение должно быть выполнено. Собранные и подготовленные к отправке мандарины не должны лежать по 10—15 дней на станциях, как это имеет место сейчас.

Вся работа местных организаций субтропических районов и заготовительных органов должна быть направлена к тому, чтобы быстрее выполнить план сбора и заготовки цитрусовых плодов, своевременно провести сортировку, упаковку и отгрузку, дать трудящимся нашей страны больше мандаринов, лимонов и апельсинов.

За высокое качество кинохроники

Советская кинохроника — острое, боевое оружие сегодняшнего дня. Сила ее — в правдивости, в подлинности фактического материала, на котором она строит свою работу. Хроникальное кино призвано запечатлеть жизнь нашей страны во всем ее многообразии, показать славные дела советских людей, передать миллионам опыт передовиков. Над выполнением этой почетной задачи советская кинохроника успешно и плодотворно работает.

1940 год был годом больших творческих успехов советской кинохроники. На экранах появились такие замечательные художественно - документальные фильмы, как «Линия Маннергейма», «Седовцы», «На Дунае», «Казахстан». Каждый из этих фильмов — результат самоотверженной, оперативной работы мастеров советской кинохроники. В боевой фронтовой обстановке, во льдах Арктики, на новых советских землях, в самых далеких уголках нашей великой и необ'ятной родины кинохроникеры запечатлели множество ярких и волнующих эпизодов, навсегда вошедших в летопись социализма.

В 1940 году значительно улучшила свою работу и кинохроника Советской Грузии. Сектор кинохроники Тбилисской киностудии выпустил с начала этого года 54 киножурнала, 9 очерков, ряд экстренных короткометражных фильмов. Успешно выполнил сектор кинохроники задание по с'емке отдельных эпизодов, вошедших в новый полнометражный фильм «День нового мира», выпускаемый Центральной студией кинохроники (Москва). Сейчас подготовляются к выпуску три новых фильма: «По берегам Аджарии», «Через Кавказский хребет» и «Эстонский колхоз «Сальме».

Сектор кинохроники Тбилисской киностудии вырастил кадры способных киножурналистов. Достаточно сказать, что недавно в числе передовиков советского кино были награждены юбилейным значком «XX лет советской кинематографии» три оператора сектора кинохроники Тбилисской киностудии — А. Аджибегишвили, Л. Арзуманов и Н. Нагорный. Весь творческий коллектив сектора кинохроники хорошо проявил себя на практической работе по выполнению ответственных и почетных заданий.

Но зритель все же вправе пред'явить тбилисским кинохроникерам большой счет. Яркая и многообразная жизнь Советской Грузии должна быть с большей полнотой и с большим мастерством запечатлена в хроникальных фильмах. Режиссеры и операторы сектора хроники Тбилисской киностудии должны, совершенствуя основной метод своей творческой работы — репортаж, итти к созданию публицистических фильмов, должны бороться за большее тематическое разнообразие в своей работе, уметь находить и воплощать на экране новые яркие и волнующие темы. Высокая идейная насыщенность, политическая заостренность должны отличать каждую работу хроники — очерк, журнал, «сюжет».

Удельный вес сектора хроники в Тбилисской киностудии должен быть значительно повышен. Сектору хроники надо не на словах, а на деле помочь укрепить его технико-производственную базу. Задержка с обработкой отснятых хроникой материалов стала в студии системой. Это нередко сводит на-нет оперативную работу хроники. Так, например, получилось с материалами, посвященными Октябрьской демонстрации в Тбилиси. До сих пор их нет на экране. Руководство студии не приняло должных мер к тому, чтобы этот материал был выпущен в числе первоочередных материалов.

Сейчас перед сектором хроники стоит ответственнейшая задача — обеспечить выпуск полнометражного фильма, посвященного 20-летию Советской Грузии, в срок, на высоком идейно - художественном уровне. Выпуск этого фильма — серьезнейший экзамен для сектора хроники, он налагает ответственность и на всю студию. Построенный на фактическом материале, юбилейный фильм должен отличаться подлинной художественностью, ярко передать всю живописную красочность Советской Грузии, все величие одержанных в Грузии социалистических побед. Надо быстрее произвести оставшиеся дос'емки и быстрее приступить к монтажу фильма.

Советские хроникальные фильмы уже давно и прочно утвердились на наших экранах. Зритель смотрит их с огромным интересом. Величайшее значение имеют хроникальные фильмы для новых советских республик и областей, где каждый кадр хроники, посвященный социалистическому строительству, встречается с непередаваемым энтузиазмом. Надо, чтобы среди советских хроникальных фильмов было больше высококачественных фильмов, ярко отображающих социалистическую жизнь Советской Грузии.

В столице Советской Латвии

РИГА, 25. (ТАСС). Трудящиеся столицы деятельно готовятся к выборам в Верховный Совет СССР. В городе создано 193 избирательных участка. Городское самоуправление приступило к оборудованию помещений для них. Началась подготовка к составлению списков избирателей.

На предприятиях и в советских учреждениях проходят массовые собрания трудящихся, посвященные избирательной кампании. Первичные партийные организации выделили для массово - раз'яснительной работы среди избирателей тысячи беседчиков, руководителей кружков из числа партийного, профсоюзного актива и передовых комсомольцев. В одном лишь Задвинском районе к агитационной работе привлечено 1.575 человек. На крупнейших предприятиях этого района организовано 73 семинара агитаторов.

Закончилась регистрация кандидатов в депутаты местных Советов

ПЕТРОЗАВОДСК, 25. (ТАСС). Сегодня по всей республике закончилось выдвижение и регистрация кандидатов в депутаты местных Советов.

Окружные избирательные комиссии зарегистрировали 5.700 кандидатов в депутаты районных, городских, сельских и поселковых Советов Карело-Финской ССР.

Кандидатами в депутаты выдвинуты лучшие люди республики, пламенные патриоты социалистической родины. Среди них стахановцы лесной и рыбной промышленности, транспорта, сельского хозяйства, лучшие представители советской интеллигенции.

Из 737 кандидатов, выдвинутых в районные Советы, 220 рабочих и колхозников, 123 интеллигента. В числе кандидатов 100 орденоносцев, 236 женщин.

Москва встречает призывников

В Москву продолжают прибывать специальные поезда с призывниками, которые будут учиться в школах ФЗО, ремесленных и железнодорожных училищах столицы. Из колхозов Рязанской, Тамбовской и Орловской областей 25 ноября приехало около 4 тысяч юношей. Радушно встречает Москва призывную молодежь. После выполнения необходимых санитарно-гигиенических процедур, юные колхозники раз'езжаются по общежитиям, размещаются в уютно оборудованных светлых комнатах.

400 призывников приехали учиться в ремесленное училище № 7, организованное на базе ФЗУ завода «Динамо» имени Кирова.

Общественные организации завода составили план проведения культурной работы среди учащихся ремесленного училища. Юноши до начала занятий ознакомятся с заводом, осмотрят достопримечательности столицы, побывают в мавзолее **Ленина**, планетарии и музеях. (ТАСС).

Зимняя экзаменационная сессия в вузах

Комитет по делам высшей школы при Совнаркоме СССР утвердил на вчерашнем заседании приказ о проведении зимней экзаменационной сессии в вузах.

Директорам вузов, деканам факультетов и заведующим кафедрами предложено правильно организовать экзаменационную сессию, установить строжайший контроль над проведением экзаменов, не допуская искусственного повышения оценок знаний студентов. Запрещается в период экзаменационной сессии повторная сдача экзаменов с целью получения более высокой оценки. Студентам, получившим на зимней экзаменационной сессии неудовлетворительную оценку, разрешается пересдача предмета перед весенним семестром.

Директорам вузов разрешается допускать сдачу студентами экзаменов ранее установленных сроков при условии успешного выполнения лабораторных и практических занятий.

Расписания всех экзаменов должны быть опубликованы за 20 дней до начала сессии. (ТАСС).

Приветствие юбилейной сессии Верховного Совета Армянской ССР товарищу СТАЛИНУ

ЦК ВКП(б)—тов. СТАЛИНУ

Дорогой Иосиф Виссарионович!

Юбилейная сессия Верховного Совета Армянской ССР в этот счастливый день двадцатилетия Советской Армении от имени возрожденного армянского народа шлет Вам, великому вождю народов, пламенный большевистский привет.

Родной Иосиф Виссарионович, в этот радостный день освобожденный армянский народ с чувством безграничной преданности свои взоры, первые свои слова любви и благодарности обращает к Вам, своему великому освободителю и другу. С первых же дней своей революционной деятельности Вы принимали горячее участие в судьбе многострадального армянского народа. В течение многих десятилетий Вы вели беспощадную борьбу против всех врагов армянского народа, за избавление нашего народа от векового гнета и эксплоатации. В самый роковой час жизни армянского народа — в ноябре 1920 года, когда над ним висела страшная угроза полного физического истребления, когда он оказался под непосредственным ударом озверевших турецких полчищ, — в этот критический момент Вы подали руку помощи армянскому народу и организовали спасение его от гибели и уничтожения. Под Вашим непосредственным руководством 29 ноября 1920 года было свергнуто дашнакское иго и установлена в Армении советская власть.

Армянский народ никогда не забудет, что своим освобождением он обязан прежде всего светлейшему гению нового мира—**Иосифу Виссарионовичу Сталину.**

Ваши мудрые слова о том, что «только идея советской власти принесла Армении мир и возможность национального обновления», полностью подтвердились нашей сегодняшней счастливой жизнью.

Двадцать лет в великой семье народов СССР под руководством славной партии **Ленина — Сталина** наш народ строит свою мирную и счастливую жизнь.

Получив в наследство от дашнаков страну, превращенную в груду развалин, приведенную в состояние полной экономической разрухи,—за 20 лет, благодаря помощи великого русского народа и братских народов Закавказья, благодаря Вашей каждодневной заботе, трудящиеся Армении добились больших успехов в области хозяйственного и культурного строительства.

За годы сталинских пятилеток, благодаря огромной помощи Советского правительства, Армения преобразилась в корне и стала неузнаваемой. За эти годы Советская Армения превратилась в цветущий край.

Сегодня, в день двадцатой годовщины своего освобождения, нашему народу есть о чем рапортовать товарищу **Сталину.**

Армения из полуколонии, отсталой аграрной страны превратилась в индустриально-аграрную страну.

За эти годы удельный вес промышленной продукции в народном хозяйстве нашей республики поднялся до 78 проц.

Наряду с осуществлением сталинского плана индустриализации, в корне реконструировано сельское хозяйство — 98,3 процента всех крестьянских хозяйств находятся в колхозах. 99,9 процента всей посевной площади принадлежит колхозам и совхозам. Значительно расширились площади ценных технических культур и поднялась их урожайность. В истории сельского хозяйства Армении за последние годы открылась новая полоса—оно стало на твердый путь дальнейшего развития и процветания.

Победа колхозного строя принесла трудовому крестьянству Армении зажиточную и счастливую жизнь.

Наши колхозы стали большевистскими, а колхозники — зажиточными. Много десятков колхозов Армении получают свыше миллиона рублей годового дохода.

Успехи в области хозяйственного строительства создали в стране прочную базу для бурного расцвета народного образования, культуры, науки и искусства — Советская Армения стала одним из передовых очагов советской науки, культуры.

Эти успехи трудящихся Армении являются результатом осуществления мудрой ленинско-сталинской национальной политики.

Дорогой Иосиф Виссарионович, Ваша исключительная забота о дальнейшей индустриализации Советской Армении, о дальнейшем развитии сельского хозяйства вдохновляет нас на новые подвиги.

Рабочие и колхозники, инженеры и техники, работники науки и культурного фронта, все партийные и непартийные большевики Советской Армении преисполнены единым стремлением—любое задание Советского правительства, любое сталинское задание выполнить с честью.

Два месяца назад трудящиеся Армении получили постановление союзного правительства и ЦК ВКП(б) о мероприятиях по развитию плодово-виноградных насаждений и технических культур в Армянской ССР. Этот документ, проникнутый великой сталинской заботой, вызвал у трудящихся Армении небывалое воодушевление. Бурным ключом забила инициатива колхозного крестьянства. Тысячи колхозников, сотни инженеров и техников приступили к практическому осуществлению этого решения — строительству оросительных каналов и освоению новых земель.

Социалистическая интеллигенция нашей страны — работники науки и искусства, писатели и художники, агрономы и врачи, наше многотысячное учительство с именем **Сталина** на устах, с энтузиазмом и вдохновением работают над тем, чтобы в нашей стране еще больше развились и расцвели наука и культура, искусство и народное образование.

Армянский народ, под руководством коммунистической партии (большевиков) Армении, как никогда сплочен вокруг ЦК ВКП(б), вокруг своего любимого вождя и друга товарища **Сталина.** За последние годы партийные и непартийные большевики Армении не раз показывали образцы большевистского выполнения директив ЦК ВКП(б).

В этот счастливый день двадцатилетия Советской Армении благодарный армянский народ, обращаясь к Вам, к своему родному другу и отцу, от всей души, от всего сердца еще и еще раз поет:

«Тебе, о солнце, голос наш, тебе,
о мудрый, наш поклон,
любовь трудящихся армян, чей дух
весною упоен».

Великий армянский просветитель Хачатур Абовян, на глазах которого изнывал и погибал армянский народ, полный горести и мечты еще сто лет назад спрашивал свой народ:

«Что за сила нам дух живой вдохнет,
Кто б от спячки смог разбудить народ,
Чья рука стране силу, бодрость даст,
Возродит наш край вновь, поднимет нас!»

Счастливые потомки Абовяна получили возможность ответить на мучивший его вопрос:

Большевики—та сила, которая вдохнула нам живой дух.

Великая партия **Ленина—Сталина** разбудила народ от спячки.

Рука великого **Сталина** дала нам силу и бодрость.

Возродила наш край, вновь поднимет нас!

Рука **Сталина** ведет трудовые народы к коммунизму, к вершинам человеческого счастья.

Могучая сталинская рука выковала несокрушимую мощь Советской Земли, о которую вдребезги разбиваются все козни врагов родины социализма.

Имя **Сталина** стало знаменем победы, символом народного счастья. С этим именем связаны все героические подвиги советских людей, все яркие мечты человечества. Это имя носят в своем сердце миллионы.

Славу **Сталину** поют все народы многонациональной Советской Земли.

Славу **Сталину** возносят угнетенные народы всего земного шара.

Слава **Сталину** — нашему освободителю и великому другу! — восклицает армянский народ в этот радостный и счастливый день.

Слава руководимой тобой Всесоюзной Коммунистической партии (большевиков)!

Слава могучему Советскому правительству!

Слава великому русскому народу!

Живи и здравствуй долгие годы, великий друг трудового человечества, наш великий вождь, наш родной **Сталин!**

Юбилейная сессия Верховного Совета Армянской ССР.

Приветствие юбилейной сессии Верховного Совета Армянской ССР товарищу МОЛОТОВУ

Москва. Кремль—тов. МОЛОТОВУ

Дорогой Вячеслав Михайлович!

Юбилейная сессия Верховного Совета Армянской ССР, посвященная двадцатой годовщине установления советской власти в Армении, шлет Вам, верному соратнику великого **Сталина,** главе могучего Советского правительства, горячий большевистский привет.

Зверский террор царского деспотизма, интервентов и кровавой партии дашнаков довели армянский народ до грани гибели и уничтожения.

Лишь благодаря братской помощи великого русского народа, помощи героической Рабоче-Крестьянской Красной Армии, в 1920 году, под руководством партии **Ленина—Сталина** стало возможным осуществить вековые чаяния армянского народа — о свободной, счастливой и мирной жизни.

Исключительно велика роль товарища **Сталина** в деле освобождения армянского народа. Армянский народ полон высоких чувств любви и признательности славной партии **Ленина—Сталина,** могучему Советскому правительству, своему освободителю — великому **Сталину.**

За двадцать лет коренным образом изменился облик Армении. Страна развалин, разрушенного сельского хозяйства, кустарных предприятий, голода, эпидемий и разрухи, — сегодня стала Страной Социализма, страной передовой промышленности и колхозного сельского хозяйства, страной культуры, свободной и счастливой жизни. Сталинские пятилетки дали десятки новых индустриальных предприятий, электростанций, оросительных каналов, новых очагов культуры, науки, искусства.

Благодаря проводимой партией большевиков мудрой ленинско-сталинской национальной политике, Советская Армения добилась невиданного расцвета культуры и искусства.

Армянский народ в сталинской семье народов великого Советского Союза победоносно движется вперед—к вершинам коммунизма. В истории армянского народа золотыми буквами записаны одержанные за истекшие двадцать лет блестящие победы.

Да здравствует ленинско-сталинская национальная политика!

Да здравствует глава Советского правительства, верный соратник великого **Сталина,** Вячеслав Михайлович Молотов!

Да здравствует славная партия **Ленина—Сталина!**

Да здравствует освободитель армянского народа великий **Сталин!**

Юбилейная сессия Верховного Совета Армянской ССР.

В последний час

Англо-германская война

ГЕРМАНСКИЕ СООБЩЕНИЯ

БЕРЛИН, 26. (ТАСС). Германское информационное бюро передает сводку верховного командования германской армии:

Германская подводная лодка потопила неприятельские суда водоизмещением в 41.400 тонн. В ночь на 25 ноября германская авиация совершила налеты на Лондон. В центре города и в районах по обоим берегам Темзы отмечены большой силы взрывы и пожары. Другие соединения бомбардировщиков в ту же ночь бомбардировали военные об'екты Бристоля. Уничтожено большое число складов сырья и предприятий. В результате бомбардировки уничтожены также 3 газовых завода. Дальнейшей бомбардировке подверглись в ту же ночь несколько городов Центральной и Южной Англии. В связи с неблагоприятными условиями погоды деятельность авиации в течение всего дня 25 ноября была незначительной. Небольшие соединения легких бомбардировщиков успешно атаковали различные важные в военном отношении об'екты в Южной Англии, сбросив на них бомбы.

В последнюю ночь неприятельские самолеты сбросили бомбы над некоторыми районами Северо-Западной Германии, причинившие незначительный материальный ущерб только в одной деревне.

В течение вчерашнего дня неприятель потерял два самолета. С германской стороны потерь не было.

АНГЛИЙСКИЕ СООБЩЕНИЯ

ЛОНДОН, 26. (ТАСС). Как передает агентство Рейтер, в течение вчерашнего дня небольшому соединению германских бомбардировщиков удалось прорваться к предместью Лондона. Незадолго до наступления темноты неприятельская авиация совершила налет на город, находящийся на побережье графства Кент. В результате бомбардировки разрушено несколько домов и ранено незначительное число людей. Бомбы были сброшены германскими самолетами на город в районе южного побережья Англии, а также на два других пункта в Юго-Восточной Англии. Материальный ущерб незначителен. Жертв не было. Один неприятельский бомбардировщик сбит.

В ночь на 26 ноября английские дальнобойные орудия через Па-де-Кале обстреляли германские артиллерийские батареи на французском побережье. Германские орудия, установленные вблизи мыса Гри Нэ, открыли ответный огонь.

Как сообщает английское министерство авиации, теперь стало известно, что в ночь на 26 ноября несколько бомб было сброшено в Западной Англии. Бомбардировкой причинен небольшой ущерб. Помимо этого, в ночь на 26 ноября над Англией не отмечено больше никакой деятельности неприятельской авиации.

Английские самолеты в ночь на 26 ноября бомбардировали доки двух портов Северо-Западной Германии.

Война между Грецией и Италией

НЬЮ-ЙОРК, 26. (ТАСС). По сообщению агентства Ассошиэйтед пресс, греческие войска вступают в окраины Аргирокастрона. Тяжелые бои происходят к юго-западу от Аргирокастрона, где греки угрожают отрезать отступающие итальянские войска. В центральном секторе итальянские войска покинули свои укрепленные позиции на горе Островице. В районе Поградеца греческие кавалерийские части преследуют отступающие итальянские войска.

В греческих кругах заявляют, что потери как в греческой, так и в итальянских армиях сравнительно невелики. Греческая авиация бомбардировала в Албании Берат, Эльбасан и Тепелене.

Колонна греческих войск, продвигающаяся из Корчи, захватила 200 итальянских грузовиков и различные военные материалы в районе Поградеца. Взято в плен несколько сот итальянцев.

Английские воздушные силы 24 ноября подвергли интенсивной бомбардировке Дураццо.

По сообщению агентства Юнайтед пресс, греческая печать утверждает, что большая часть итальянской главной линии обороны на северном берегу реки Девол разрушена. Греческие войска вступили в Поградец. Итальянские войска отступают к линии обороны на реке Шкумба.

★★★

БЕЛГРАД, 26. (ТАСС). Газета «Политика» сообщает, что итальянские войска стараются укрепиться на второй линии обороны. На южном фронте греки заняли Конисполис. На центральном фронте греки заняли городок Фурка.

Как сообщают афинские газеты, кровавый штыковой бой на горах у Корчи продолжался 9 дней. Греческие войска показали при этом высокие боевые качества.

★★★

НЬЮ-ЙОРК, 26. (ТАСС). По сообщению агентства Ассошиэйтед пресс, в последнем коммюнике верховного командования греческих вооруженных сил говорится, что греческие войска, продолжая наступление, заняли несколько новых позиций.

В коммюнике министерства общественной безопасности сообщается, что итальянские самолеты совершили налет на греческие города и деревни во внутренней части страны. Бомбардировке подверглись Ликсурион и Аргостолион (остров Кефаллиния), город Корфу и несколько деревень на острове Корфу, а также несколько деревень в районе Эпира и других частях страны.

По сообщению агентства Юнайтед пресс, всего греками взято в плен 7.000 итальянцев.

На средиземноморско-африканском театре военных действий

РИМ, 25. (ТАСС). Итальянское командование сообщает: «На греческом фронте наши части производят успешные контратаки. Наша авиация бомбардировала позиции противника, особенно расположенные вдоль побережья Эпира.

Самолеты противника произвели налет на Дуращо. Причинен незначительный материальный ущерб. Сбит один неприятельский самолет. Севернее острова Мальта сбит один двухмоторный самолет противника. Одно из наших воздушных соединений обстреляло из пулеметов большое число самолетов, находившихся на аэродроме Микабба. 3 самолета загорелись. Все наши самолеты возвратились на базы.

Итальянские самолеты совершили налет на морскую базу в Александрии (Египет), подвергли неоднократной бомбардировке портовые сооружения. Другие самолеты атаковали военные сооружения в районе южнее Мерса-Матрух.

Самолеты противника сбросили бомбы на Тобрук, Бардию и Дерна».

★★★

ЛОНДОН, 25. (ТАСС). Командование английских воздушных сил передает из Каира коммюнике, в котором говорится: «Английская авиация совершила успешные налеты на Эль Эдем, Эль Газала, Менастыр и Гамбат.

В Итальянской Восточной Африке английская авиация подвергла бомбардировке железнодорожную линию в Агордате, склады в Гура, форт Кассалы.

На Мальту совершено два неприятельских налета. Причинены незначительные повреждения. Во время этих налетов сбито 2 итальянских самолета».

В переданном из Каира коммюнике египетского министерства обороны говорится, что во время воздушного налета на Александрию 24 ноября 4 человека убито, 28 ранено. Итальянские самолеты сбросили бомбы далеко от об'ектов военного значения.

Военные действия между Грецией и Италией

НЬЮ-ИОРК, 25. (ТАСС). Как сообщает агентство Ассошиэйтед пресс, греческие передовые части вступили в предместья Аргирокастрона. Итальянцы продолжают отступать в направлении Дельвине, Санта-Кваранта. В центральном секторе греки достигли Фрашера. В районе Корча греки продвигаются на запад и северо-запад. Часть итальянских войск интернирована в Югославии.

Английские военные корабли недавно высадили английские войска в греческих портах.

Агентство Юнайтед пресс сообщает, что греческие войска заняли город Фурка на реке Вийоса, продолжая наступление в направлении Пермет.

Сообщение греческого командования

АФИНЫ, 25. (ТАСС). 24 ноября опубликовано сообщение греческого верховного командования: «Наши войска продолжают продвижение по всему фронту. Занят город Москополе (Албания). Во время очищения Корчи взято в плен 1.500 человек, захвачено 12 пушек и другой военный материал.

Официально сообщается, что в течение 24 ноября не было отмечено ни одного налета противника на внутренние районы страны».

Сообщение германского информационного бюро

БЕРЛИН, 25. (ТАСС). Германское информационное бюро передало следующее сообщение: «Вопреки различным комбинациям и слухам, сегодня германским министерством иностранных дел было заявлено представителям иностранной печати, что в настоящий момент не предвидится болгарский визит в Берлин».

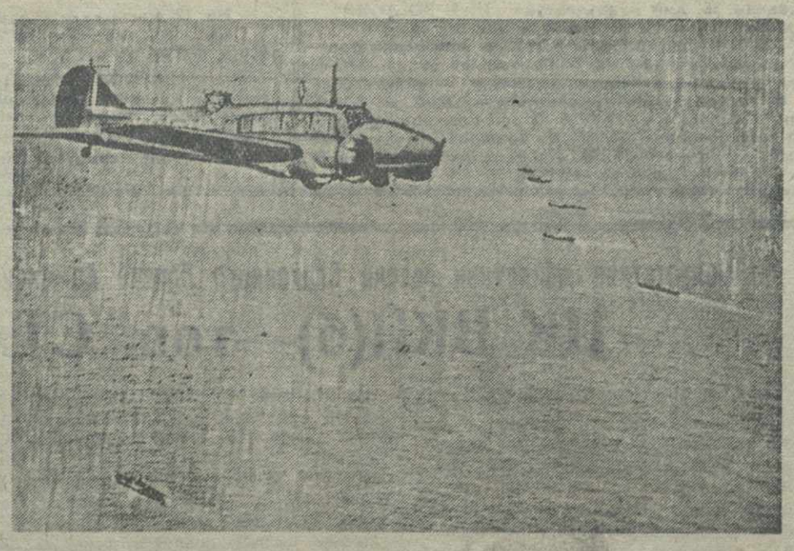

Англо-германская война. Английский самолет типа «Ансон» сопровождает караван судов. Фото ТАСС.

АНГЛО-ГЕРМАНСКАЯ ВОЙНА

Германские сообщения

БЕРЛИН, 25. (ТАСС). Германское информационное бюро передает сводку верховного командования германской армии:

«Один германский военный корабль, оперирующий в океанских водах, потопил неприятельские торговые суда общим водоизмещением в 95 тысяч тонн. В ночь на 24 ноября германская авиация продолжала свои налеты на Лондон. Бэттерси, Саутуэрк и другие кварталы города были об'ектами успешной бомбардировки. Успешной бомбардировке подверглись также различные важные в военном отношении об'екты, расположенные на западном и южном побережье Англии.

В ночь на 25 ноября английские самолеты сбросили несколько бомб в Северной Германии, не причинив существенного ущерба. Сообщение английского министерства информации, будто в ночь на 24 ноября английские самолеты бомбардировали берлинские вокзалы, не соответствует действительности. В эту ночь ни один неприятельский самолет не летал над Берлином. В воздушном бою сбит один английский самолет. 3 германских самолета пропали без вести».

По сообщению Германского информационного бюро, германская авиация предприняла прошедшей ночью большой налет на Бристоль. По масштабу этот налет может быть приравнен к налету на Ковентри. Сотни германских самолетов сбросили несколько сот тысяч килограммов бомб. Замечено 45 крупных пожаров. Сильные повреждения нанесены складским помещениям и газовой сети.

Обстрел английского берега германской артиллерией

БЕРЛИН, 25. (ТАСС). По сообщению Германского информационного бюро, сегодня утром германская дальнобойная артиллерия обстреляла военные сооружения на английском берегу в районе Дувра. Попадание, как показали наблюдения, было хорошим.

Английские сообщения

ЛОНДОН, 25. (ТАСС). Официально сообщается, что 24 ноября неприятельская авиация проявляла незначительную активность. Соединения истребителей и бомбардировщиков рассеяны английскими истребителями. Некоторое количество бомб сброшено над несколькими пунктами графства Кент. Бомбардировка причинила небольшой материальный ущерб.

Неприятельский самолет сбит и упал в море в трех милях от английского побережья. Помимо этого вчера в течение дня сбито еще 2 германских самолета.

Главная атака неприятельской авиации в ночь на 25 ноября была направлена на западную часть Англии. Повреждены жилые дома, торговые предприятия. Насчитывается несколько убитых и раненых. В эту ночь уничтожено 2 неприятельских бомбардировщика.

Агентство Рейтер сообщает, что английские бомбардировщики совершили в ночь на 24 ноября налеты на различные районы Германии и оккупированные территории, подвергнув бомбардировке товарные склады, железнодорожные станции в Берлине, Лейпциге, внутренний германский порт Дуисбург, Булонь, железнодорожные станции в Дортмунде, заводы Круппа в Эссене и другие промышленные об'екты и аэродромы противника.

Английские самолеты подвергли бомбардировке военные об'екты в Турине (Италия).

Авиация береговой обороны бомбила базу подводных лодок в Лориане, электростанцию в Бресте, портовые сооружения в Булони.

В ночь на 25 ноября английская авиация бомбардировала доки, нефтеочистительные заводы и другие об'екты в Гамбурге.

Коммюнике о бомбардировке Марселя

БЕРЛИН, 25. (ТАСС). Германское информационное бюро передает, что 24 ноября опубликовано французское коммюнике о бомбардировке Марселя английскими самолетами. В коммюнике говорится: «Прошлой ночью несколько английских самолетов предприняло бомбардировку города. Было сброшено много бомб, в том числе 20 зажигательных. Французское правительство заявило энергичный протест против подобных действий английской авиации и потребовало от английского правительства возмещения убытков».

Прибытие де Голля в Англию

ЛОНДОН, 25. (ТАСС). Как передает агентство Рейтер, сегодня после своей поездки во Французскую Экваториальную Африку прибыл в Лондон генерал де Голль. В полдень он был принят английским премьер-министром Черчиллем.

Создание трудовых лагерей во Франции

БОРДО, 25. (ТАСС). Как сообщает агентство Ассошиэйтед пресс, Петэн опубликовал декрет о создании во Франции трудовых лагерей и трудовых батальонов. Безработные рабочие французы и алжирцы, достигшие 18 лет, могут быть направлены в трудовые батальоны по распоряжению префекта. Безработные могут покидать трудовые батальоны, если самостоятельно найдут работу. Рабочие трудовых батальонов, нарушающие дисциплину или плохо выполняющие работу, могут быть заключены на определенный период в трудовые лагери. Весь заработок этих рабочих будет передаваться их семьям или иждивенцам. После создания трудовых батальонов и трудовых лагерей будет прекращена выплата пособий по безработице, за исключением выдаваемых безработным в возрасте свыше 55 лет.

Ответы на вопросы читателей

ЧТО ТАКОЕ „ХАМЕЛЕОНСТВО" В ПОЛИТИКЕ?

Вопрос читателя И. Шенгелия

Читатель И. Шенгелия в письме в редакцию спрашивает, что означают слова «хамелеоны» и «хамелеонство», которые встретились ему на страницах 277 и 278 «Краткого курса истории ВКП(б)».

Хамелеоны*) обладают природной способностью маскироваться — менять свою окраску и даже форму тела.

Именно эта особенность хамелеонов дала основание сравнивать с ними троцкистско-зиновьевских шпионов, политических мошенников и двурушников, избравших маскировку средством для проникновения в наши партийные организации с целью пакостить и рабочему классу, и его партии.

«Политические двурушники,— говорится в «Кратком курсе истории ВКП(б)»,— обычно начинают с обмана и проводят свое черное дело путем обмана народа, рабочего класса, партии рабочего класса. Но политических двурушников нельзя считать только обманщиками. Политические двурушники представляют безыдейную клику политических карьеристов, давно уже лишенную доверия народа и старающуюся вновь влезть в доверие путем обмана, путем хамелеонства, путем мошенничества,—какими угодно путями,— лишь бы сохранить за собой звание политических деятелей».

Партия **Ленина — Сталина** со всей непримиримостью всегда разоблачала всяческие проявления политического двурушничества, хамелеонства.

Предельно ясное и четкое определение того, что такое политическое хамелеонство, дал товарищ **Сталин** в своей статье «Политические хамелеоны», опубликованной в 1906 году в газете «Элва». Статья содержит убийственную характеристику националистической партии грузинских федералистов.

В своей книге «К вопросу об истории большевистских организаций в Закавказье» товарищ Берия приводит следующую выдержку из этой статьи товарища **Сталина:**

«...Отличительный признак хамелеона в том, что он вечно меняет свою окраску. Как известно, всякое животное имеет свою определенную окраску; но природа хамелеона не мирится с этим, со львом он воспринимает окраску льва, с волком—волка, с лягушкой—лягушки, в зависимости от того, когда какая окраска ему более выгодна, подобно тому, как это бывает с человеком лицемерным и беспринципным,— со мной он мой, с тобой твой, с реакционером реакционер, с революционером революционер, лишь бы как-нибудь пролезть в щель и достичь своей цели...

Было время, когда партия пролетариата гремела и потрясала страну. Как поступали тогда эти анархисты-федералисты-пустословы? Они с завистью смотрели на эту партию, желали себе ее судьбу и, припрятавшись по углам,— втихомолку аплодировали ей. Почему они так поступали? Потому, что тогда это было им выгоднее, известно, не так легко посметь бранить победителя. Сегодня же, когда повеял ветер реакции и повернул колесо вспять,— эти господа изменили окраску и, очертя голову, поносят партию того же пролетариата. Почему? Потому, наверное, что сегодня им так выгоднее,— они знают, что им «сойдет» эта грязная демагогия. И что же им делать, как не лаять... Конечно, виляющей хвостом буржуазии ничего, кроме хамелеонства, не остается, вследствие чего она всегда будет пытаться превратить и народ в хамелеона, чтобы прибрать к своим рукам политические бразды. Вот почему наши буржуазные господа полностью усвоили политическое хамелеонство,— родной родному не изменит.

Но это означает лишь то, что пролетариат должен трезво наблюдать за полем битвы, он не должен обманываться внешним блеском и решительно должен бороться как против столпов реакции, так и против хамелеонства буржуазии.

Этого требуют интересы пролетариата».

Указание — трезво наблюдать за полем битвы, не обманываться внешним блеском, не обманываться способностью политических хамелеонов менять свою окраску, это — сталинское требование быть бдительным, уметь распознавать и разоблачать маневры и тактику врага.

Выдающиеся русские писатели выступали обличителями хамелеонства. К примеру—рассказ А. П. Чехова «Хамелеон», в котором выведен тип Очумелова.

Для того, чтобы уметь распознавать хамелеонство в политике, распознавать и разоблачать маскировку классового врага, нужно глубоко изучить и знать историю борьбы большевистской партии со всеми врагами марксизма-ленинизма, со всеми врагами трудящихся. Для этого надо овладевать марксистско-ленинской теорией. Товарищ **Сталин** учит: «Марксистско-ленинская теория борьбы классов тем, между прочим, и хороша, что она облегчает мобилизацию рабочего класса против врагов диктатуры пролетариата». («Вопросы ленинизма», 11-е изд., стр. 232).

*) Хамелеон—ящерицеобразное пресмыкающееся.

ЧТО ЗНАЧИТ КЛЕРИКАЛИЗМ?

Вопрос читателя С. Меладзе

Клерикализмом называется контрреволюционное политическое течение в капиталистических странах, стремящееся к установлению господства церковных организаций, духовенства в политической и культурной жизни.

Один из виднейших представителей атеизма Поль Гольбах (XVIII в.) в своем «Карманном богословии»—острой сатире на христианскую религию и церковь — дал следующее об'яснение понятию «верховная власть»: «В каждом христианском государстве их две: 1) его величество духовенство и 2) государь, который, в сущности говоря, должен быть верноподданным его величества духовенства».

Эти строки подчеркивали стремление духовенства занять господствующее положение.

Все религиозные организации в капиталистических странах являются органами буржуазной реакции и служат закабалению и одурманиванию трудящихся масс; клерикальные контрреволюционные партии ведут ожесточенную борьбу с рабочим движением, с коммунизмом, выступают как заклятые враги Советского Союза.

Реакционное духовенство в царской России, очутившись перед лицом грозных событий первой русской революции, организовывалось в самостоятельные политические организации.

Воинствующий клерикализм уже не скрытно, а явно показал себя в период черносотенно-кадетской третьей Государственной думы.

«Защита феодальных привилегий церкви, открытое отстаивание средневековья — вот суть политики большинства третье-думского духовенства», —писал **В. И. Ленин** в своей статье «Классы и партии в их отношении к религии и церкви». (Соч., т. XIV, стр. 79).

Клерикализм в России существовал и до этого периода, но в скрытой форме.

Народники и либералы пытались доказывать, что в России нет почвы для воинствующего клерикализма, между тем, несостоятельность этой их «теории» стала более чем очевидна.

«... В числе прочих народнических и либеральных иллюзий наша революция рассеяла и эту иллюзию, — писал **В. И. Ленин.** — Клерикализм существовал в скрытой форме, пока в целости и неприкосновенности существовало самодержавие». (Соч., т. XIV, стр. 79).

Клерикализм в Грузии нашел себе союзника в лице грузинского дворянства. Феодально-монархический национализм в Грузии «в последние минуты своей жизни принял клерикальную форму». Это определение, данное товарищем **Сталиным** в 1904 году, относилось к той группе расколовшегося грузинского дворянства, которая «подружилась с грузинскими епископами и архимандритами и, таким образом, укрыла гонимый жизнью «национализм» под крылышко клерикализма» (**И. Сталин.** «Как понимает социалдемократия национальный вопрос?»).

Воинствующий клерикализм в царской России особенно показал себя в годы первой империалистической войны. Еще до начала войны, в июле 1914 года, было проведено всероссийское совещание военного духовенства.

В нынешний период духовенство капиталистических стран также является активным подстрекателем, разжигающим мировую войну.

Для того, чтобы представить себе, какое место занимает духовенство в политической жизни Англии, достаточно упомянуть, что архиепископы — Кентерберийский и Иоркский, а также епископы англиканской церкви засе́дают в палате лордов вместе с пэрами и лордами. По заявлению архиепископа Кентерберийского, Англия ведет войну в интересах религии и нравственности. Такими «благочестивыми» лозунгами прикрывает духовенство свои цели и намерения.

Другим наглядным примером реакционной роли духовенства в капиталистических странах служит «деятельность» католической церкви и ее главы — папы римского, известного своими призывами к походам против СССР.

Интересно отметить, что в период иностранной интервенции и гражданской войны в СССР католическая церковь имела тесный союз с российской православной церковью. Религиозные организации капиталистических стран оказывали активную поддержку контрреволюции в то самое время, когда молодая Советская Страна героически отстаивала на фронтах гражданской войны великие завоевания Октября.

Историческим декретом Советского правительства 5 февраля 1918 года было законодательно оформлено отделение церкви от государства и школы от церкви.

«Законодательство страны, — говорил товарищ **Сталин,** — таково, что каждый гражданин имеет право исповедывать любую религию. Это дело совести каждого. Именно поэтому и провели мы отделение церкви от государства. Но, проведя отделение церкви от государства и провозгласив свободу вероисповедания, мы вместе с тем сохранили за каждым гражданином право бороться путем убеждения, путем пропаганды и агитации против той или иной религии, против всякой религии». («Вопросы ленинизма», изд. 10, стр. 192).

Сталинская Конституция признает за всеми гражданами СССР свободу отправления религиозных культов и свободу антирелигиозной пропаганды.

Мощно развилось антирелигиозное движение в СССР.

Задачи антирелигиозной пропаганды, борьбы с реакционной поповщиной, опирающейся на религиозные пережитки, особенно возросли в свете важнейшей политической задачи, выдвинутой XVIII с'ездом ВКП(б), — задачи коммунистического воспитания трудящихся, ликвидации пережитков капитализма в сознании людей — строителей коммунизма.

Во всей пропагандистской работе по коммунистическому воспитанию трудящихся надо неизменно помнить указание **В. И. Ленина** о том, что «наша пропаганда необходимо включает и пропаганду атеизма»... (Соч., т. VIII, стр. 421).

Крейсер „Очаков"

К 35-летию восстания матросов Черноморского флота

После «Кровавого воскресенья» 22 января 1905 года, когда царское правительство расстреляло безоружную демонстрацию петербургских рабочих, события начали развиваться с невиданной быстротой.

Рабочее движение поднялось на огромную высоту, в России началась революция. Вслед за городом стала подниматься деревня. Рабочее и крестьянское движение, поражение русских войск в войне с Японией оказали свое влияние на армию и флот. Заколебалась последняя опора царизма.

Среди матросов Черноморского флота революционная пропаганда велась еще задолго до революции 1905 года. Социал-демократические кружки в Черноморском флоте имелись уже в 1903 году. Кружки эти вели революционную пропаганду и распространяли литературу среди матросов. Большевистские прокламации и листовки, несшие в массы большевистскую идею вооруженного восстания, в тысячах экземпляров распространялись на кораблях и во флотских казармах. Матросский состав флота, комплектовавшийся из квалифицированных рабочих, живо откликался на революционные события, происходившие в России.

В июне 1905 года, в дни, когда в Одессе происходила общая стачка рабочих, вспыхнуло восстание на броненосце «Потемкин». Восстание это окончилось поражением. Однако, несмотря на неудачу, «...самый факт восстания имел исключительно важное значение. Восстание на броненосце «Потемкин» явилось первым массовым революционным выступлением в армии и флоте, первым переходом крупной части царских войск на сторону революции». («Краткий курс истории ВКП(б)», стр. 58).

★★★

Вслед за выступлением матросов «Потемкина» в том же 1905 году по-

Лейтенант Шмидт.

следовали новые революционные выступления флота, внесшие смятение в ряды царского правительства, вызвавшие у него смертельный страх за свою судьбу. Знаменательнейшим из этих выступлений является севастопольское восстание 24—28 ноября.

Ноябрьские события в Севастополе неразрывно связаны с именем лейтенанта Шмидта и восстанием матросов на крейсере «Очаков».

Еще в дни всеобщей октябрьской стачки Шмидт способствовал забастовке матросов Черноморского торгового флота. Он глубоко верил в конечное торжество социализма. «Знания утвердили меня в полной и стройной научности социализма, как неизбежной формы государственности, — писал он летом 1905 года. — Кто прикоснулся умом и душой к социализму, как к великой исторической неизбежности, как к точной научной истине, тот останется борцом за эту идею навсегда, тот не оторвет глаз своих от горизонта, на котором уже видится свет грядущей правды».

Но вместе с тем политические воззрения Шмидта были расплывчатыми. Готовый отдать свою жизнь за дело рабочего класса, принимая на себя командование восставшими кораблями, он в то же время вступал в переговоры с самодержавием, требовал от Николая II созыва Учредительного собрания. Не понимая разницы между партией революционного марксизма и другими партиями, Шмидт выставлял проект об об'единении всех социалистов в «одну великую российскую партию социалистов-работников».

Накануне обнародования манифеста 17 октября Шмидт, командир миноносца, организовал в Севастополе легальный митинг, на котором раз'яснял значение всеобщей политической стачки. Выступал он на митинге и в тот день, когда был получен царский манифест, а затем во главе огромной демонстрации, в которой приняли участие рабочие, матросы и солдаты, направился к городской тюрьме и от имени собравшихся потребовал освобождения политических заключенных.

На это требование тюремщики ответили расстрелом демонстрации. 6 человек было убито и более 40 ранено.

2 ноября рабочие и матросы Севастополя, познавшие цену «дарованным свободам», хоронили жертвы расстрела. До 40 тысяч человек участвовало в этих похоронах. У свежей могилы Шмидт выступил с пламенной речью.

★★★

Брожение на кораблях и в казармах Севастополя перерастало в восстание. Всюду в городе происходили митинги, на которых раздавались призывы к солидарности войск с рабочими, к борьбе за политические свободы.

Шмидт в эти дни неотлучно присутствовал на заседаниях матросского комитета и высказывался «против кровопролития». Он был противником вооруженного восстания и убеждал моряков, что «насилие — это средство наших врагов».

Толчком к дальнейшему развитию восстания послужили события, разыгравшиеся 24 ноября. В этот день был назначен очередной митинг на Корабельной стороне. Командующий Черноморским флотом адмирал Чухнин, узнав об этом, распорядился применить к собравшимся вооруженную силу. К площади, на которой должны были собраться демонстранты, были двинуты рота флотской дивизии и рота Белостокского пехотного полка. Флотские экипажи пришли в движение. Они выгнали офицеров и выбрали свой командный состав. Было решено об'явить забастовку, организовать совет рабочих и матросских депутатов и пред'явить свои требования.

На улицах появились патрули восставших моряков. Восставшим удалось арестовать флотских офицеров и коменданта крепости Неплюева, но в тот же день в результате провокации арестованные были освобождены.

«Широкие массы матросов и солдат легко начинали бунтовать, — писал **Ленин.** — Но также легко делали они ту наивную глупость, что освобождали арестованных офицеров; они давали успокоить себя обещаниями и уговорами начальства; таким образом начальство выигрывало драгоценное время, получало подкрепление, разбивало силы восставших, и затем следовало самое жестокое подавление и казни вождей». (Собр. соч., т. XIX, стр. 351).

Ошибки руководителей севастопольского восстания, их медлительность и нерешительность расширить свои успехи, позволили контрреволюции выиграть время, подтянуть к Севастополю карательные отряды.

Единственным из кораблей эскадры, из'явившим готовность присоединиться к восставшим, был крейсер «Очаков». Среди же команд остальных кораблей наблюдались резкие колебания.

Назначенный усмирителем севастопольского восстания барон Меллер-Закомельский совместно с Чухниным успели обезоружить все суда, сняв замки с орудий, а «Очаков», на котором осталось несколько исправных орудий, они решили потопить минами.

На совещании с депутатами матросов Шмидт высказал свое сомнение в успешном исходе восстания и убеждал их прекратить начатое движение впредь, пока не последует сигнал из Москвы. Но депутаты убедили Шмидта, что развитие событий зашло уже так далеко, что отказываться от дальнейших действий уже не приходится. И тогда, отбросив все сомнения, Шмидт принял на себя командование восставшим флотом.

27 ноября под звуки оркестра и восторженные крики «ура» на «Очакове» был поднят красный флаг и дан сигнал: «Командую флотом. Шмидт».

В ночь с 27 на 28 ноября восставшие овладели контрминоносцами «Свирепый» и «Заветный» и рядом мелких кораблей. Офицеры, снятые с этих судов, были об'явлены заложниками.

Затем Шмидт отправил телеграмму царю:

«Славный Черноморский флот, свято храня верность своему народу, требует от вас, государь, немедленного созыва Учредительного собрания и перестает повиноваться вашим министрам.

Командующий флотом гражданин Шмидт».

Утром 28 ноября, перейдя на «Свирепый», Шмидт решил об'ехать всю эскадру, чтобы склонить на сторону восставших остальные корабли. Но в эскадре шла глухая борьба между офицерами и матросами.

Матросы колебались.

Тысячные толпы, заполнившие побережье севастопольской бухты, напряженно следили за героическим крейсером, стоявшим на рейде в окружении крепостных батарей, на виду у всей эскадры.

Чухнин подал Шмидту сигнал: «Приказываю сдаться и повиноваться государю-императору».

Шмидт ответил: «Не сдамся».

Участь крейсера была предрешена. Береговые батареи, полевая артиллерия, артиллерия «Ростислава» открыли по «Очакову» ураганный огонь.

Об'ятый пламенем, крейсер вступил было в неравный бой, но вскоре его орудия замолкли.

Расстрел «Очакова» длился около часа. Судно получило 52 пробоины только от крупнокалиберных орудий.

Шмидт оставался на «Очакове» до последней минуты, когда «Ростислав» последними залпами окончательно вывел его из строя.

Утром 29 ноября восстание было подавлено. Большинство команды «Очакова» погибло, а лейтенант Шмидт, матросы Частник, Гладков и Антоненко, непосредственные руководители восстания, были брошены в трюм «Ростислава» и затем 19 марта 1906 года расстреляны на острове Березань. Всем им было пред'явлено обвинение в «стремлении к насильственному ниспровержению существующего государственного строя».

В пламенной статье, посвященной севастопольскому восстанию, **Ленин** писал:

«Едва ли есть основание ликовать победителям под Севастополем. Восстание Крыма побеждено. Восстание России непобедимо».

Победу царского правительства над севастопольскими моряками **Ленин** оценивал как «победу бессознательного и скованного дисциплиной войска над армией свободы».

Б. КОРНЕЕВ.

Партийная жизнь

Из дневника партийного работника

Заводская техническая конференция

В цехах Тбилисского паровозо-вагоноремонтного завода имени **Сталина**, оснащенных высокой техникой, работают квалифицированные кадры стахановцев, инженеров, техников.

Многие из них выступают новаторами техники, вносят ценные рационализаторские предложения.

Вместе с тем, наш завод еще серьезно отстает в деле внедрения правильного технологического процесса на отдельных участках работы, в деле четкой организации производства. Штурмовщина, неполадки в междуцеховом планировании, нарушение графика ремонта паровозов и вагонов—все это снижает темпы борьбы коллектива завода за план, тормозит дальнейший рост производительности труда. Об'ясняется это отчасти и тем, что в своей повседневной практической работе цеховые партийные организации упускают из виду вопросы технической политики, осуществляемой на заводе, не вникают глубоко в экономику предприятия, не оказывают всемерного содействия техническому новаторству.

Так, например, партийные организации цехов, осуществляя право контроля деятельности администрации, проходят мимо вопросов, связанных с технологическим процессом, организацией труда и производства.

С целью повернуть внимание партийного актива к важнейшим вопросам технологии и экономики завода, использовать творческую инициативу стахановцев и инженерно-технических работников, найти с их помощью пути дальнейшего под'ема производительности труда, партийный комитет, используя опыт ряда партийных организаций Москвы, решил провести заводскую техническую конференцию.

Около месяца продолжалась в цехах завода подготовка к технической конференции. На обсуждение были выдвинуты два вопроса, неразрывно связанные друг с другом: организация производства и технологические процессы ремонта паровозов, вагонов, электровозов.

Как мы готовились к заводской технической конференции?

На заседании партийного комитета была выделена бригада, в которую вошли начальники ведущих цехов, технический директор завода т. Саришвили, начальник технического отдела т. Чланидзе, начальник производственного отдела т. Турашвили, секретарь партийного комитета и другие товарищи. Эта бригада с помощью передовых стахановцев, мастеров, инженеров и техников завода выдвинула основные вопросы технологического процесса и организации производства. По цехам бригада проводила совещания, в которых деятельное участие принимал партийный актив. На этих совещаниях выдвигались и здесь же обсуждались отдельные предложения.

Большую работу в связи с подготовкой к технической конференции провели партийные организации сборного, котельного цехов и цеха товарных вагонов. Так, например, опытный производственник, секретарь бюро партийной организации цеха товарных вагонов т. Пирцхалава выдвинул на совещании предложение, вносящее коренные изменения в работу комплексных бригад цеха. Это предложение принято технической конференцией.

До сих пор бюро заказов существовало на заводе как самостоятельная организация. Завод готовит отдельные детали как для нужд самого предприятия, так и для линейных мастерских. Заказы для нужд линейных мастерских планировало по цехам бюро заказов. Это вносило путаницу в работу заготовительных цехов, имеющих в то же время заказы производственного отдела завода на детали, нужные предприятию. Конференция приняла предложение молодого коммуниста инженера т. Тевзадзе — подчинить всю работу бюро заказов производственному отделу завода.

29 октября на заседании парткома обсуждался ход подготовки к конференции, работа, проведенная бригадой. Тогда же было создано еще 8 бригад. Две из них—межцеховые. Остальные шесть бригад являлись внутрицеховыми. Они готовили к конференции вопрос о порядке выполнения работ в цехах по узлам в соответствии с графиком. Партийный комитет обязал всех секретарей бюро цеховых партийных организаций оказывать содействие в работе бригад, принимать активное участие в их деятельности.

Заводская газета «Наш гудок» организовала в дни подготовки к технической конференции выпуск специальных листовок, где с предложениями и замечаниями выступили отдельные стахановцы, мастера, начальники цехов и отделов. Вопросам технической конференции был посвящен один из номеров заводской газеты.

За несколько дней до технической конференции партийный комитет обсудил тезисы доклада и утвердил докладчиком технического директора завода т. Саришвили.

В работе конференции приняло участие свыше 250 человек: секретари бюро цеховых партийных организаций, партгруппорги, агитаторы, начальники цехов, передовые стахановцы, партийный и хозяйственный актив завода.

В докладе и прениях были подняты важные вопросы: детальный осмотр паровоза до постановки в ремонт, четкий учет всех дефектов, найденных в работе машины, график разборки паровоза и ремонта вагонов, ускорение подачи паровоза в цех, работа инспекторов отдела технического контроля и другие. Конференция наметила конкретные технико-экономические и организационные мероприятия, способствующие росту производительности труда, повышению качества ремонта. В результате работы конференции, мы выполнили задачу, поставленную в решении бюро Тбилисского Комитета КП(б) Грузии, — разработаны, уточнены все технологические процессы на заводе. Решения технической конференции, ныне оформленные приказом начальника завода, стали обязательными к проведению в жизнь для начальников цехов, отделов, мастеров, всех инженерно-технических работников.

Много внимания уделила техническая конференция помощи и руководству работой рационализаторов и изобретателей.

Конференция приняла, например, рационализаторское предложение передового стахановца завода т. Амирова о фрезеровке лент цилиндра, предложение инженера т. Масхарашвили об организации рабочего места для ремонта электромоторов, предложение секретаря бюро партийной организации кузнечного цеха т. Хубулури об организации штамповочного хозяйства и ряд других.

Задача парткома и цеховых партийных организаций заключается в том, чтобы систематически проверять ход выполнения предложений, выдвинутых конференцией, оказать помощь командирам и стахановцам в борьбе за четкое выполнение технологических процессов.

М. КУЧАВА,
секретарь парткома Тбилисского паровозо-вагоноремонтного завода имени СТАЛИНА

Проверка исполнения партийных решений

На-днях Орджоникидзевский райком ТО КП(б) Грузии проверил выполнение своего решения «О работе первичной парторганизации райсудов и прокуратуры». В решении отмечалась слабая работа парторганизации, были намечены практические мероприятия для устранения недочетов.

Секретарь парторганизации райсудов и прокуратуры тов. Насибов не обеспечил выполнения решения райкома, не сумел устранить недочеты в работе парторганизации.

В парторганизации слабо развернута агитационно - массовая работа, не все коммунисты вовлечены в активную партийную жизнь. Из 14 членов и кандидатов партии 8 не имеют партийных поручений. В результате отсутствия руководства стенной газетой, за год выпущено всего 3 номера.

В парторганизации не интересуются продвижением жалоб трудящихся в прокуратуре, ни разу не проверили хода выполнения Указа Президиума Верховного Совета СССР от 26 июня ни на участках, ни в аппарате прокуратуры.

Решением бюро райкома тов. Насибов снят с работы секретаря парторганизации. Оргинструкторскому отделу райкома поручено провести в парторганизации райсудов и прокуратуры выборное собрание.

О качестве партийной информации

Недавно бюро Кировского райкома ТО КП(б) Грузии обсудило вопрос о состоянии партийно - информационной работы в парторганизациях швейной фабрики № 2, Наркомлеса, Тбилисского аэроклуба им. Берия.

Партийная информация—важный участок партийной работы. Однако, некоторые партийные организации недостаточно внимания уделяют этому вопросу. Бюро райкома отметило, что в парторганизациях швейной фабрики № 2, Наркомлеса и Тбилисского аэроклуба им. Берия партийная информация поставлена неудовлетворительно.

Сообщая в райком о проведенных партийных собраниях, информаторы вместо содержательных подробных информаций ограничиваются приведением цифровых материалов. Недостатки в информационной работе являются результатом того, что секретари первичных парторганизаций слабо руководят информаторами, не проверяют их работу, не заслушивают их отчеты на заседаниях партийных бюро, на партийных собраниях.

Бюро райкома наметило практические мероприятия для улучшения информационной работы в первичных парторганизациях района.

Партийная пропаганда на Батумском нефтеперегонном заводе

БАТУМИ. (**Наш корр.**). Сейчас на Батумском нефтеперегонном заводе самостоятельно изучает историю партии более 650 человек.

На заводе проведен цикл лекций по отдельным вопросам истории партии, философии и международного положения. За два года было проведено 55 лекций, на которых присутствовало 12.527 человек. За этот же период состоялось свыше 60 групповых консультаций, обслуживших 830 человек. 3.600 человек получили индивидуальную консультацию в партийном кабинете завода, в котором дежурят квалифицированные внештатные консультанты — инженеры Сумма, Бузиашвили, инструктор стахановского труда Дзнеладзе. Ежедневно в парткабинет приходят за консультацией 6—7 человек; у консультантов укрепилась связь с товарищами, самостоятельно изучающими историю партии. Тт. Шиошвили, Бондаренко, Барковский и многие другие стали постоянными посетителями парткабинета. Консультанты работают непосредственно в цехах.

Такая повседневная помощь дала хорошие результаты. 25 человек уже закончили изучение «Краткого курса истории ВКП(б)» и перешли к первоисточникам.

На заводе закончил свою работу кружок по изучению истории партии на грузинском языке.

ПИСЬМА В РЕДАКЦИЮ

Невольный путешественник

В один из солнечных июньских дней пенсионер С. Микиртумов стал невольным свидетелем дебоша на Боржомском вокзале. Казалось, что это происшествие не сулит никаких неприятностей, тем более, что С. Микиртумов всячески старался утихомирить разбушевавшегося хулигана и даже помог работникам милиции доставить его в район.

Однако, последовавшие вслед за этим события заставили пенсионера горько раскаяться в своем поступке. Записав в свидетели, его немедленно включили в процесс утомительного судопроизводства.

Первую повестку суд направил в Тбилиси, хотя С. Микиртумов благополучно пребывал в это время в Боржоми. В ожидании суда, который не состоялся, он потерял свыше трех часов. Дело отложили, так как судья проявил фантастическую рассеянность... забыл вызвать обвиняемого.

13 ноября С. Микиртумову в Тбилиси вручили вторую повестку, в которой предлагали приехать в Боржоми в суд... 3 ноября.

Выполнить это решение С. Микиртумов не смог. Но тут на помощь пришла третья повестка с требованием явиться 15 ноября.

Скрепя сердце, усталый свидетель выехал 14 ноября в Боржоми. Но дело отложили в третий раз и по тому же поводу: не оказалось обвиняемого. Несмотря на тщательные розыски, предпринятые судом, обвиняемого не удалось обнаружить в тюрьме по той простой причине, что тем же самым судом он был отпущен на поруки.

Говорят, что, пожив в Боржоми, обвиняемый выехал затем в Гагры, а с наступлением зимы возвратился в Тбилиси. А боржомский судья крепко держит за ворот пенсионера, вертит его во все стороны, мешает жить старому человеку, заставляет впустую тратить деньги.

С. Микиртумов серьезно обеспокоен. Суля по горькому опыту, он справедливо полагает, что ему еще не раз придется с'ездить в Боржоми.

К сожалению, его опасения оправдались. Вчера он получил новую повестку. С. Микиртумова в четвертый раз вызывают в Боржоми на судебное заседание, назначенное на 30 ноября. Сбитый с толку свидетель, превратившийся волею судебных работников в невольного путешественника, обратился за помощью в редакцию.

С. Микиртумову грустно и вместе с тем стыдно за судью, который пятый месяц занимается волокитой и никак не додумается передать дело в Тбилиси, где живут и обвиняемый, и потерпевший, и свидетель.

М. ДЖОХАДЗЕ.

Недопустимое отношение к культурно-бытовому обслуживанию

Администрация строительного участка Рицадорстроя не заботится о культурно-бытовом обслуживании рабочих. В течение целого дня на участок не привозят никаких продуктов. Торговые организации никак не могут наладить снабжение строительного участка хотя бы холодными закусками, сыром, овощами. С работы приходится возвращаться пешком. Некоторым надо пройти свыше 10 километров, чтобы попасть домой. Машины, которые развозят рабочих по утрам на участки, направляются администрацией обычно то в Сухуми, то в Гагры, а рабочие возвращаются домой пешком.

Рис. И. Гурро.

Рицадорстрой. Столовая-музей.
Стань в очередь.
На ложку поглазей.

В столовой, как правило, — толчея, беспорядок. Пища однообразная, невкусная.

В столовой нехватает тарелок и ложек. На всю столовую, обслуживающую 75 человек, всего 5 ложек и 12 тарелок!

Сотрудники столовой ходят босиком, в грязных халатах, посуда моется в холодной и грязной воде.

В безобразном состоянии и общежития рабочих. Во многих домах нет печей, крыши протекают. Рабочие лишены культурных развлечений. Красного уголка нет, негде почитать газету, отдохнуть. Администрация знает об этом, но никаких мер не принимает.

В. ИВАНЧЕНКО.

Почему нет порядка в Мцхетской МТС?

Работники Мцхетской МТС (директор тов. Дидидзе) плохо следят за тракторами, не дорожат ценными машинами. Свыше 4 месяцев стоит под навесом трактор «Сталинец-60». Машина разобрана, запасные части разбросаны и ржавеют.

Некоторых деталей уже нет. Кто их взял, неизвестно. Двор МТС не огорожен и всякий в любое время может взять все, что ему заблагорассудится. Отдельные детали машины переставлены на другие тракторы. Машину сейчас очень трудно восстановить, так как большинство частей уже исчезло.

Рядом с трактором стоят новые станки — токарный, сверлильный и др. Но и эти станки уже давно ржавеют. Наркомзем Грузинской ССР и районные организации должны заинтересоваться Мцхетской МТС, помочь ей.

Г. ЧУБИНИДЗЕ,
главный инженер Грузинской конторы Глававтотрансторгсбыта.

Надо улучшить качество радиопередачи

В последнее время в Тбилиси заметно ухудшилось качество радиопередачи. Временами гудение так сильно, что забивает передачу и нельзя разобрать, что вообще передается. Особенно низко качество радиопередачи в вечерние часы. Передача сопровождается сильным треском, хрипом.

Обращает на себя внимание «надтреснутый» тембр даже в часы хорошей работы передатчика. Особенно сказывается это при передаче с пленки и с «шоринофона».

Рис. И. Гурро.

Хрипит и стонет рупора жерло,
Любители концертов чуть не плачут.
Порой бывает очень тяжело
От «легкой» музыки в подобной передаче.

Трансляция из Москвы в часы передачи «Последних известий», как правило, проходит с искажением. В процессе передачи работники часто производят странные эксперименты. Передача идет прилично, разборчиво. Вдруг на приемном центре происходит какое-то переключение, передача резко ухудшается. Частые переключения нервируют слушателей.

Трансляция из Москвы идет намного хуже, чем непосредственный прием из Москвы на приемниках даже на длинных и средних волнах. Это свидетельствует о плохой работе всего узла (приемного центра, передатчика и т. д.).

Интересно знать также, какая организация следит за устранением так называемых «индустриальных» электрических помех. Радиослушатели часто жалуются на помехи, создаваемые кустарными мастерскими, артелями, расположенными в центральных районах, мигающими световыми сигналами на переездах через трамвайные пути и т. д. Устранить такие помехи нетрудно. Однако ни один радиослушатель не знает, куда ему нужно обратиться за помощью.

Несколько слов о программах радиопередач. В воскресенье утром, как правило, передаются только концерты восточных ансамблей, а вечером легкая музыка.

Программа передач так называемой легкой музыки и эстрадно - танцовальной очень однообразна и бедна.

Радиослушатели: орденоносец А. ДИГМЕЛОВ, Р. ЛАПИНСКИЙ, Д. ЛОМИДЗЕ, Г. ГУНИЯ, Г. ЕРМОЛОВ, ГЕГЕЧКОРИ.

О газетных витринах

В Тбилиси установлено много газетных витрин. Газеты читают тысячи людей.

Однако организация, которая ведает газетными витринами, и лица, которые непосредственно руководят этим делом, работают настолько плохо, что на практике большинство читателей лишено возможности найти и прочитать свежую газету в витрине.

Работники, проектировавшие витрины, повидимому не знали, что большинство наших газет выходит на четырех страницах. Если бы они учли этот общеизвестный факт и проявили минимальную заботу о читателе, то очевидно были бы сделаны двухстворчатые витрины. Хуже всего, однако, то, что из-за плохой организации всего этого дела газеты на витринах вывешиваются крайне нерегулярно, от случая к случаю.

Приведем факты. 11 ноября, когда должны были быть вывешены центральные газеты за 7-е ноября (эти газеты в этот день продавались в киосках), в различных витринах можно было найти следующие газеты: на ул. **Ленина**, против шахматного клуба, — «Правду» за 5-е ноября, на площади им. Берия—за 31-е октября, на просп. Руставели, около Дома связи, — за 6-е ноября, на большой витрине (Вокзальная площадь) с разбитыми стеклами висели две страницы (вкладных) от 1 ноября и от 2 ноября, на Кахетинской ул., около поворота трамвая к военному госпиталю, газета вовсе не была вывешена.

Значительная часть читателей хотела бы иметь возможность прочитать газету вечером после работы. Однако подавляющая часть витрин по вечерам почему-то не освещена. Городской исполком должен обратить внимание на это и упорядочить дело с газетными витринами.

А. ПАПАДЖАНОЗ.

ПО МАТЕРИАЛАМ «ЗАРИ ВОСТОКА»

„О технической базе лаврового листа"

Под таким заголовком 11 июля в «Заре Востока» была помещена заметка, в которой указывалось на отсутствие благоустроенных технических баз для приемки и заготовки лаврового листа в Хобском и Зугдидском районах.

Обследование, проведенное президиумом Цекавшири, **подтвердило факты, опубликованные в «Заре Востока».**

На основании материалов обследования президиум Цекавшири внес в Госплан и СНК Грузинской ССР проект строительства новых технических баз для заготовки лаврового листа в районах Западной Грузии.

СНК Грузинской ССР утвердил проект строительства технических баз в Хобском и Зугдидском районах. Стоимость строительства каждой базы определена в 100.000 рублей.

Одновременно с этим райпотребсоюзам предложено закончить ремонт существующих баз до наступления нового операционного года.

Маленький фельетон

ЧЕЛОВЕК И БУМАЖКА

— Наконец-то! — сказал рабочий Саккархмшени тов. Звягинцев, получив повестку, приглашавшую его в суд. — Здесь-то их по головке не погладят.

Этим рассуждениям Звягинцева предшествовали довольно-таки бурные события, разыгравшиеся средь бела дня в Ткибули, в магазине Грузторга.

28 сентября группа рабочих Саккархмшени зашла в магазин купить обувь. Продавец Хохиашвили неожиданно об'явил, что обуви уже нет. Покупатели, однако, не поверили этому заявлению, тем более, что продавец-ловкач тут же достал из-под прилавка пару туфель и продал их своему приятелю.

Среди покупателей был и тов. Звягинцев, имевший неосторожность потребовать жалобную книгу. В ответ послышались брань и угрозы и требование немедленно пред'явить паспорт, так как, мол, продавцы магазина должны точно знать, кто на них жалуется. Возмутившиеся покупатели вызвали представителей милиции, в присутствии которых был составлен акт и установлено, что продавец Хохиашвили спрятал под прилавком 11 пар обуви. Акт подписали пять рабочих и представители милиции Барбакадзе и Сванадзе. Одним из подписавших акт был рабочий Звягинцев, которого и вызвали 5 октября в суд.

Уже первые минуты судебного разбирательства принесли ему горькое разочарование.

Оказалось, что он вызван в суд не в качестве свидетеля, а... обвиняемого в «хулиганстве».

Настоящий преступник продавец Хохиашвили гордо выступал в роли свидетеля. Впрочем в свидетелях недостатка не ощущалось. Они изобличали Звягинцева в кошмарном преступлении: он, изволите ли видеть, требовал жалобную книгу и неодобрительно отзывался о продавце, который припрятал 11 пар обуви. Обвинение в хулиганстве подкреплялось неизвестно откуда взятым актом. В этом акте, составленном работником милиции Агаяном и скрепленном подписями друзей работников магазина, Звягинцев изображался от'явленным дебоширом. Любопытно отметить, что в этот день в магазине не было ни одного из этих свидетелей, в том числе и работника милиции Агаяна.

Разобраться во всей этой истории было легко, легкого. Невооруженным глазом можно было обнаружить, что работник милиции учинил явный подлог, составил ложный документ, что обвинение в хулиганстве высосано из пальца и преследует единственную цель замазать темные махинации работников магазина.

Но эти «маловажные» обстоятельства мало интересовали народного судью Н. Брегадзе. Она сочла излишней роскошью вникнуть в существо дела. Напрасно Звягинцев просил допросить подлинных свидетелей, затребовать акт о нарушении правил торговли в магазине, который, кстати сказать, бесследно исчез. Судья был неумолим, решив не «перегружать» процесса ненужными свидетелями и документами.

Буквально через полчаса Н. Брегадзе огласила решение, по которому Звягинцев... был приговорен за хулиганство к одному году лишения свободы со взятием под стражу здесь же, в зале суда.

Но это еще не все.

Кассационная жалоба Звягинцева путешествовала по судебным инстанциям в течение 20 дней.

Потребовалось вмешательство редакции, чтобы ускорить разбор этого дела в Верховном суде, который отменил издевательский «приговор» народного судьи Н. Брегадзе, по милости которой без вины виноватый Звягинцев, уличивший в преступлении дезорганизаторов торговли, просидел в тюрьме почти месяц.

Непонятно равнодушие судебных органов и прокуратуры. До сих пор почему-то не привлечены к уголовной ответственности спекулянт, пролезший за прилавок советского магазина, работник милиции, совершивший подлог, и лжесвидетели, оговорившие честного советского гражданина.

Народный суд Ткибульского района, так скоропалительно и несправедливо осудивший человека, никак не может разобраться в течение двух месяцев в таком простом деле.

И Звягинцев, надо полагать, горько размышляет о несправедливой обиде и о том, что есть еще недобросовестные судьи-формалисты, не видящие за бумажкой живого человека и грубо извращающие советский закон.

Г. ГАБУНИА.

Навстречу учебному году в ремесленных, железнодорожных училищах и школах ФЗО

На-ходу ликвидировать недочеты и недоделки

СУХУМИ. (**По телефону от наш. корр.**). Сухумская школа ФЗО, рассчитанная на 140 человек, будет готовить квалифицированных строительных рабочих, недостаток в которых сильно ощущается на новостройках Абхазии. В школе создаются четыре группы — каменщиков, штукатуров, плотников и маляров; в каждой группе — 35 человек.

Школе отведено здание бывшей областной колхозной школы, расположенное в центре города. При школе имеется общежитие, столовая, прачечная.

До начала учебного года осталось несколько дней. Однако школа далеко еще не готова к приему учащихся. Областная колхозная школа только к 20 ноября освободила здание. Ремонт поэтому здесь был начат с опозданием. Предстоит в первую очередь дооборудовать столовую и кухню.

Неприглядная картина в общежитии: в комнатах пока что стоят только кровати, стены и полы грязные, в окнах местами нет стекол.

Директор школы ФЗО тов. Г. Уридия должен был до 18 ноября заготовить весь инвентарь, необходимый для оборудования общежития, а между тем и сейчас многих предметов еще в школе нет: табуретки, предназначенные для общежития, лежат на Кодорском лесопильном заводе, столы—на станции Келасури и в абхазской средней школе. До сих пор не заказаны тумбочки, не готовы баки для кипяченой воды, не подвезены дрова.

Медленно создается производственная база школы ФЗО. Нехватает многих инструментов, нет рабочих столов и верстаков.

Недопустимо затянулось укомплектование школы преподавательским составом. До сих пор, например, не утверждены четыре мастера. Не решен также вопрос, — кто будет старшим мастером.

Все это вызывает тревогу за своевременное начало занятий в Сухумской школе ФЗО.

Н. ИЩЕНКО.

Перед началом учебного года

Тбилисское ремесленное училище № 3 помещается на территории бывшего завода им. Камо.

За последние годы здесь выросли новые корпуса. Сейчас в светлых, просторных помещениях, предназначенных для цехов и классов нового ремесленного училища, будут обучаться 425 человек.

Значительная площадь выделена под общежитие, в котором будет размещено 180 питомцев училища. В десяти чисто убранных классах уже стоят новенькие парты, столы, шкафы. Закончены ремонтные работы в помещении, предназначенном для столовой.

Училище будет готовить новые производственные кадры для металлообрабатывающей промышленности.

В самом крупном цехе — слесарном — будут обучаться под руководством опытных мастеров 200 учеников. В токарном цехе пройдут учебу 150 учеников. Кузнечно-литейный цех должен подготовить 75 кузнецов и литейщиков.

Директором училища назначен т. Г. Горгиджанов. В 1914 году т. Горгиджанов окончил ремесленное училище в Тбилиси. С 1924 года т. Горгиджанов в течение десяти лет работал в ФЗУ им. Камо в качестве инструктора производственного обучения, механиком, заведующим производством и директором ФЗУ.

Сейчас т. Горгиджанов с большой энергией, вместе со всем коллективом преподавателей и мастеров, работает над тем, чтобы училище подготовленно вступило в первый учебный год.

Заведующим учебно-производственной частью училища назначен опытный инженер - педагог т. Ш. Варсамашвили. Хорошие кадры подобраны для ремесленной подготовки учащихся. Старшим мастером назначен коммунист А. Цитохцев, в прошлом окончивший ФЗУ и работавший затем по подготовке квалифицированных рабочих кадров для нашей промышленности. Обучение литейному делу возложено на коммуниста И. Роднова, мастера с 30-летним производственным стажем. Слесарному делу учеников будут обучать молодые мастера, бывшие воспитанники ФЗУ тт. Габайдулин, Матиашвили и другие.

До начала учебного года остались считанные дни, но в училище есть еще ряд незаконченных работ.

Слесарный цех до сих пор не имеет достаточного количества тисков, нет зубил, молотков и других инструментов. Заказанные на заводе «Центролит» наковальни еще не готовы. На своевременное окончание отделочных работ в цехах сильно влияет отсутствие транспортных средств. Вот уже несколько дней в училище не могут перевезти гажу, мел, кирпич, лес и другой строительный материал.

Республиканское управление государственных трудовых резервов должно помочь училищу устранить все недочеты в подготовке к первому учебному году.

С. ГЕОРГАДЗЕ.

Передовая бригада Ингурского бумажного комбината

На различных производственных участках Ингурского бумажного комбината — в механической мастерской, в котельном и бумажном цехах, на лесной бирже и др. — выдвинулся в последнее время ряд новых стахановских бригад. Лучшая среди них — бригада № 3 бумажного цеха (сменный мастер т. К. Надарая и бригадир-сеточник т. С. Бзикадзе).

В бригаде создана крепкая трудовая дисциплина. Каждый член бригады отлично знает свое дело и свои обязанности. Вся работа в бригаде построена таким образом, что на учет берется каждая минута рабочего времени. Гудок! Сменный мастер и бригадир созывают коротенькое совещание бригады, на котором обсуждаются итоги прошедшей смены и намечаются мероприятия по еще большему повышению производительности труда.

Участвуя в предоктябрьском социалистическом соревновании, бригада выполнила октябрьский план на 130.2 процента. Сверх плана выпущено несколько десятков тонн бумаги. Сейчас бригада решила закрепить этот успех. Она взяла обязательство — на основе дальнейшего укрепления трудовой дисциплины и лучшей организации труда добиться дальнейшего роста выпуска продукции, дать в ноябре и декабре десятки тонн высококачественной бумаги сверх плана.

И. ШОНИЯ.
Редакция газеты «Ингурский бумажник».

Отчеты и выборы профсоюзных органов

Первые шаги нового фабкома

В первых числах ноября на Тбилисской обувной фабрике имени Берия закончились отчеты и выборы фабричного комитета. В новый состав фабкома избраны передовые люди фабрики, профсоюзные активисты.

Новый фабком уже собирался дважды. Первое заседание фабричного комитета было посвящено выборам председателя фабкома, его заместителя и распределению обязанностей между членами пленума.

Председателем фабкома вновь избран т. Г. Гедеванишвили, заместителем председателя т. Э. Компанеец — экономист первого корпуса.

При распределении обязанностей строго учитывалось желание каждого члена фабкома. Тов. Э. Компанеец поручается один из самых важных участков профсоюзной работы—руководство массово-производственной комиссией, комиссией заработной платы и расценочно-конфликтной комиссией. Это не случайно. Тов. Компанеец, будучи заместителем председателя цехового комитета, вела активную профсоюзную работу. Кроме того, т. Компанеец, как экономист, хорошо разбирается в порученных ей сейчас вопросах.

Руководство комиссией по охране труда и технике безопасности возложено на инженера т. И. Флейшер. Это—энергичный работник, хорошо знакомый с производством и с оборудованием фабрики.

Для руководства работой кассы взаимопомощи выделен член фабричного комитета т. Г. Арутюнов, начальник первого корпуса, несколько месяцев назад награжденный орденом Трудового Красного Знамени.

О. Одишвили — стахановка. Она систематически выполняет производственную программу, показывает отличный пример борьбы за высокую производительность труда, за улучшение качества продукции. Тов. Одишвили имеет опыт профсоюзной работы. Она была членом цехового комитета. Большим авторитетом пользуется на фабрике и т. Акопашвили — стахановец второго корпуса. Товарищам Одишвили и Акопашвили поручается руководство жилищно-бытовой комиссией.

Получают поручения и все другие члены фабричного комитета.

Состоявшееся спустя несколько дней второе заседание фабкома утвердило план проведения отчетов и выборов цеховых комитетов и профгруппоргов. Это первостепенная задача, которая стоит сейчас перед фабричным комитетом обувной фабрики имени Берия.

Сейчас на фабрике отчеты и выборы цеховых комитетов в большинстве цехов уже проведены. В штамповочном цехе и в фабрикоуправлении закончились отчеты и выборы профгруппоргов. Во всех остальных цехах эта работа уже начата. По плану отчетно-выборная кампания профсоюзных органов на фабрике должна быть закончена к 28 ноября.

А. КАКАБАДЗЕ.

У батумских машиностроителей

БАТУМИ. **(Наш корр.).** Перед отчетно-выборными собраниями профсоюзных органов заводской комитет и партийное бюро Батумского машиностроительного завода имени Берия провели большую подготовительную работу. Это обеспечило активное участие членов профсоюза в отчетно-выборной кампании.

В отчетном докладе председатель завкома т. Капиди рассказал о проделанной работе.

Значительно вырос на заводе профсоюзный актив: в профсоюзной работе сейчас принимают участие 120 человек. Много внимания было уделено оборонной работе, в результате чего заводская организация Осоавиахима завоевала передовое место в республиканских химических соревнованиях.

Недостаточно занимался завком производственными вопросами.

Из месяца в месяц завод не выполняет производственной программы, и это в значительной мере об'ясняется тем, что профсоюзная организация слабо руководила развертыванием социалистического соревнования и стахановского движения.

Выступившие в прениях члены профсоюза подвергли деловой критике недочеты в работе завкома.

Работник завода т. Григорьян отметил, что профсоюзная организация недостаточно активно боролась за укрепление трудовой дисциплины. За последние четыре месяца на предприятии отмечено немало случаев прогулов и опозданий на работу. Не уделял завком должного внимания и борьбе за качество продукции.

В прениях по отчетному докладу завкома выступило 11 человек. Наряду с недостатками они отмечали и положительные стороны работы профсоюзной организации. Собрание признало работу заводского комитета удовлетворительной.

С. МУЛИН.

Районная газета и ее актив

После постановления ЦК ВКП(б) от 20 августа 1940 года о работе районных газет редакция газеты «Дамкврели колмеурне» (Ланчхутский район) стала на путь привлечения к газете широкого авторского актива. И если раньше страницы газеты заполнялись материалами штатных работников редакции, то сейчас читатель встречает новых авторов.

Из поля деятельности районной газеты не ускользают, как это было раньше, важные вопросы жизни района. На страницах газеты много места уделяется вопросам сельского хозяйства, культуры села, школам, врачебным пунктам, работе нефтяных промыслов. Много внимания уделяет районная газета вопросам партийной жизни.

Сейчас в районную газету пишут рабочие, колхозники, колхозницы, агрономы, врачи, учителя, секретари партийных и комсомольских организаций. Среди них тт. Л. Тугуши (рабочий нефтеразведок), С. Сулаберидзе (колхозник из села Моэдани), агрономы М. Чхаидзе, А. Чантуришвили, врач А. Гугунава, зоотехник А. Менагаришвили, учителя К. Апшилава, С. Джорбенадзе, Н. Сарджвеладзе, работники райкома партии И. Гогуа, Д. Имнадзе, А. Имнадзе и другие.

Редакция систематически проводит совещания с новым активом, обсуждает с ним отдельные корреспонденции, выдвигает новые темы.

Большинство писем мы печатаем в газете, а остальные пересылаем районным организациям для принятия мер.

Раньше, как правило, передовые статьи в газету писали лишь работники редакции. Теперь с нашей помощью передовые статьи пишут товарищи из среды авторского актива. Так, например, в номере от 6 октября передовая статья «Глубоко овладеть большевизмом» написана т. А. Имнадзе. Передовая статья, посвященная 5-й годовщине речи товарища **Сталина** на первом всесоюзном совещании стахановцев, была написана т. Чхаидзе.

Для того, чтобы лучше использовать заметки и письма, мы ввели в газете новые рубрики: «Нам пишут», «В нашем районе», «Короткие сигналы», «В несколько строк».

Редакция организовала заочную учебу селькоров и редакторов стенных газет. Для них мы проводим в месяц два раза консультации, занятия по географии и родному языку.

М. БАРАМИДЗЕ,
ответственный секретарь газеты «Дамкврели колмеурне».

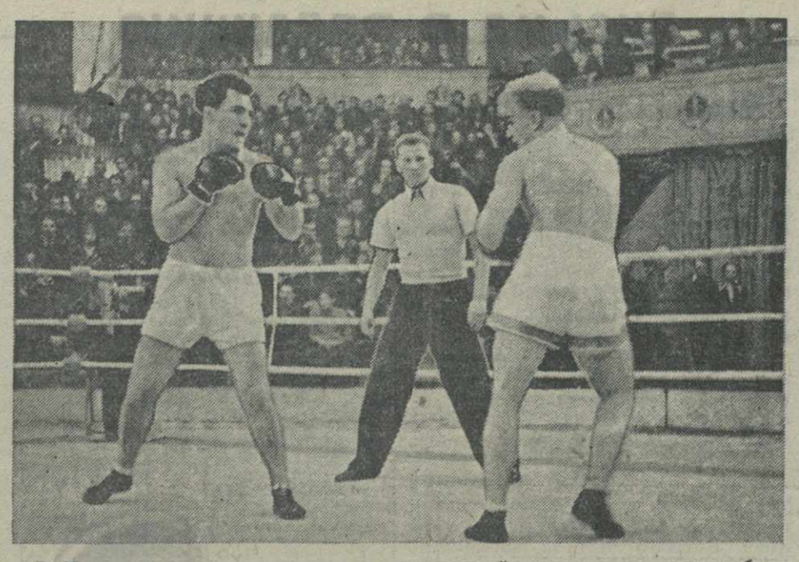

В Московском госцирке проводится всесоюзный розыгрыш на звание абсолютного чемпиона СССР по боксу. На снимке (справа налево): момент боя между М. Линнамяги («Динамо», г. Таллин) и А. Навасардовым («Динамо», Тбилиси). Фото Н. Кубеева. Фото ТАСС.

По Советскому Союзу

Военное обучение партийного актива

Ряд райкомов ВКП(б) Москвы организовал военное обучение партийного актива. В Ленинградском районе к учебе приступили 60 секретарей и заместителей секретарей парторганизаций. Изучает военное дело свыше 100 человек в Коминтерновском районе. В Железнодорожном районе первыми занятиями руководил генерал-майор технических войск тов. Зеленцов.

Колхозный лекторий

В селе Мота (Ленинградская область) в колхозном клубе имени Маяковского открылся колхозный лекторий. Первую лекцию — «Происхождение и строение миров» — прочел профессор Цесевич.

До конца нынешнего года будут прочитаны лекции о Мичурине, Маяковском, стахановских методах работы в овощеводстве и другие.

Зимний спортивный сезон

В ряде краев и областей открылся зимний спортивный сезон.

24 ноября в Иркутске состоялась первая общегородская лыжная вылазка. В ней приняли участие 4.500 лыжников.

В Красноярске открылись катки. Состоялась первая встреча хоккейных команд. Физкультурники «Локомотива» организовали лыжную вылазку за город.

Шахматный турнир на полярных станциях

На полярных станциях 22 ноября начался шахматный турнир 1941 года. Он проводится в два круга: в первом будут определены лучшие игроки станции, во втором — победители турнира. Второй круг проводится по радио. Турнир закончится 1 мая будущего года.

Путина на Дальнем Востоке

В Приморье закончился лов сардин. Дальгосрыбтрест выработал свыше 15 млн. банок консервов.

Близится к концу осенняя крабовая путина. Последние сети снимает краболов «Тунгус», перевыполнивший годовой план. Перевыполнили годовой план краболовы «Анастас Микоян» и «Ламут».

Закончился сезон боя китов. Советская флотилия возвращается на свою базу. В трюмах китобойного судна «Алеут» тысячи тонн ценного технического жира, китовый ус, консервы.

25 ноября. (ТАСС).

Самоотверженная работа эпроновцев

Шторм в Выборгском заливе застал большой караван судов, буксировавшийся эпроновским кораблем. Караван бросало из стороны в сторону и понесло на камни. Вскоре начали лопаться тросы, соединявшие суда. Людям и судам угрожала гибель. Благодаря самоотверженной работе эпроновцев весь караван судов был собран и благополучно доставлен к месту назначения.

Лекции на Памире

Мургабский район (Таджикская ССР) — один из высокогорных и труднодоступных районов Памира. Недавно сюда приезжали лекторы ЦК КП(б) Таджикистана. Они прочли на русском и киргизском языках более 20 лекций в помощь изучающим историю ВКП(б). Кроме того, лекторы сделали 8 докладов на одном из самых отдаленных золотых приисков республики Ранг-Куль.

Высокие заработки горняков

Сотни горняков Криворожского железорудного бассейна достигли высокой производительности труда и значительно повысили свои заработки. Семиволос, выполнивший октябрьское задание на 432,1 процента, получил 4.361 рубль, члены его бригады Гузов — 4.698 рублей, Гудименко — 4.423 рубля. Свыше 3.000 рублей каждый заработали бурщики-семиволосовцы Конюшин, Гуртовой и др.

Фрески XII века

На-днях во Владимире при реставрации Дмитровского собора, сооруженного в 1194—97 годах, под слоем штукатурки, наложенной в первой половине прошлого века, обнаружена художественная роспись XVII—XVIII веков. Под слоями масляной живописи оказались древнейшие фрески, относящиеся к XII веку. Они отличаются изумительным сочетанием цветов.

Нападение медведей

Возле мыса Южного (западный берег Камчатки) на семерых участников гидрографической экспедиции неожиданно напали четыре огромных медведя. Гидрограф Тимков почти одного за другим застрелил двух. Третий кинулся на рабочего, но также был сражен метким выстрелом Тимкова. На стрелка сзади набросился четвертый медведь. Тимков успел выстрелить. Смертельно раненый хищник вырвал зубами из его рук винтовку и рухнул на землю, подмяв под себя стрелявшего. Тимков не пострадал.

23 ноября. (ТАСС).

Открылась неделя военно-полевой хирургии

25 ноября в Тбилиси в зрительном зале Окружного Дома Красной Армии открылась неделя военно-полевой хирургии.

На открытии присутствовало около 800 военных и гражданских врачей, доцентов и профессоров, в числе которых виднейшие хирурги Грузии—профессора Мачавариани, Мухадзе, Цулукидзе, Эристави и другие.

Неделю открыл начальник санитарного отдела Наркомздрава Грузинской ССР, участник боев с белофиннами, военврач 1 ранга, орденоносец т. Гурвич.

Исполняющий обязанности наркома здравоохранения Грузинской ССР т. Пипхелаури во вступительном слове сказал о целях и задачах недели.

С докладом «Лечение ран бальзамической повязкой и местное обезболивание» выступил прибывший из Москвы для участия в неделе военно-полевой хирургии профессор-орденоносец А. Вишневский.

Доклад, длившийся около двух часов, иллюстрируемый примерами из практики во время боев на Халхин-Голе и с белофиннами, был выслушан присутствовавшими с огромным вниманием.

По окончании доклада профессору Вишневскому был задан ряд вопросов, на которые он дал исчерпывающие ответы. (Грузтаг).

Декада советской музыки

23 ноября в концертном зале театра имени Руставели Грузинская филармония провела второй симфонический концерт. В программу его вошли: симфоническая поэма «У мавзолея» (памяти **В. И. Ленина**) — заслуженного деятеля искусств И. Туския, две композиции Ш. Мшвелидзе—«Пшаури» и «Азар», увертюра А. Мачаварианн «Мумли-мухаса» и его же «Лекури» и «Песня Сеида» и «Колыбельная Шиты» из оперы Д. Шведова «Тенгиз». Солистами выступили пианистка Т. Гоголашвили, артисты Е. Гостенина и Г. Ломидзе. Дирижировал оркестром О. Димитриади.

★★★

25 ноября в зале театра Руставели состоялся очередной симфонический концерт.

В первом отделении симфонический оркестр Грузинской филармонии под управлением дирижера Б. Пономаренко исполнил «Сванскую симфонию» К. Мегвинет-Ухуцеси.

Во втором отделении были исполнены сюита из балета «Наринэ» заслуженного деятеля искусств С. Бархударяна, «Думка» Н. Мкртчяна, «Аробная» Ш. Тактакишвили и его же сюита из балета «Малтаква» (под управлением автора).

Солистом выступил виолончелист Г. Барнабишвили.

Латвийские футболисты в Батуми

БАТУМИ, 26. (Грузтаг). 26 ноября на стадионе «Динамо» состоялась товарищеская встреча футболистов батумской команды «Динамо» с прибывшими в Батуми латвийскими футболистами. Батумские футболисты тепло приветствовали гостей и преподнесли им букеты цветов.

Началась игра. Первый тайм закончился со счетом 2:0 в пользу батумцев. Во втором тайме латвийцы выиграли со счетом 3:1. Результат встречи — 3:3.

27 ноября гости осмотрят исторические места Батуми, связанные с революционной деятельностью товарища **Сталина**, и другие достопримечательности города.

Шахматы и шашки

Командное первенство Тбилиси. 1-го декабря Тбилисский комитет по делам физкультуры и спорта проводит шахматно-шашечные командные соревнования на первенство города. В соревнованиях примет участие до 40 команд — добровольных спортивных обществ, предприятий и учреждений города. В составе каждой команды — 7 шахматистов, 2 шашиста и 1 шахматистка. Соревнования будут вестись по олимпийской системе.

Первенство Тбилисского гарнизона. Закончились шахматно-шашечные соревнования на первенство Тбилисского гарнизона. По шахматам звание чемпиона завоевал шахматист 2-й категории, военврач 2-го ранга А. Богомаз, набравший 10 очков из 12 возможных. Второе и третье места поделили инструктор шахматной секции ОДКА О. Какабадзе и старшина К. Маликов — по 9 очков. По шашкам первенство завоевал красноармеец-второкатегорник К. Ильясов, выигравший все одиннадцать партий.

29 ноября, в 8 часов вечера, в зале заседаний РК имени 26 комиссаров состоится V ОЧЕРЕДНОЙ ПЛЕНУМ РК ИМЕНИ 26 КОМИССАРОВ ТО КП(б) ГРУЗИИ.

В порядке дня:

1. О состоянии политической агитации на предприятиях, в учреждениях и среди населения района (докл. зав. отделом пропаганды и агитации РК т. Ярова). 2. Отчет о результатах работы по приему в партию по районной парторганизации (докл. зав. оргинструкт. отд. РК т. Шарикадзе).

27 ноября, в 8 часов вечера, в Доме партийной пропаганды им. Л. Кецховели состоится ОЧЕРЕДНОЕ ЗАНЯТИЕ ВСЕХ ЗВЕНЬЕВ ПРОПАГАНДИСТСКОГО СЕМИНАРА. Присутствие пропагандистов обязательно.

Отдел пропаганды и агитации ТК КП(б) Грузии.

ДОКЛАДЫ и ЛЕКЦИИ

27 ноября, в 8 час. 30 мин. вечера, в лекционном зале Дома партийной пропаганды им. Л. Кецховели для пропагандистов и агитаторов состоится лекция тов. ГОРГИЛАДЗЕ на грузинском языке: «ФИЛОСОФСКАЯ ЭВОЛЮЦИЯ ЭНГЕЛЬСА».

Дом партийной пропаганды им. Л. Кецховели.

★

28 ноября, в 8 часов вечера, в клубе им. Плеханова (Советская ул., 128) состоится лекция проф. АТАБЕКОВА на русском языке, на тему «ТИХООКЕАНСКАЯ ПРОБЛЕМА».

Цена билета 1 рубль. Билеты продаются в кассе клуба с 6 до 8 час. вечера, а также в партийных кабинетах Ленинского РК ТО КП(б) Грузии, Тбилисского ж.-д. узла, паровозо-вагоноремонтного завода имени Сталина и в библиотеках района.

Отдел пропаганды и агитации Ленинского РК ТО КП(б) Грузии.

Справки

СЕГОДНЯ В ТЕАТРАХ И КИНО

Госопера—«Травиата»; **театр им. Руставели**—«Вчерашние»; **театр им. Марджанишвили** — «Свадьба колхозника»; **театр армянской драмы** —«Намус»; **театр им. Грибоедова**—«Кремлевские куранты».

В КИНОТЕАТРАХ:

Им. Руставели—днем «Депутат Балтики», вечером «Музыкальная история»; **«Ударник»** — днем «Доктор Айболит», вечером «Музыкальная история»; **им. Розы Люксембург** — «Музыкальная история»; **«Октябрь»** — «Ай-Гюль»; **«Комсомолец»**—«Сорочинская ярмарка»; **«Спартак»**—«Каджети» и «Хирургия»; **им. 26 комиссаров**—«Мы из Кронштадта»; **«Коминтерн»** — «Княжна Мерси»; **ОДКА**—«Беспризорница»; **клуб им. Ворошилова**—«Большой вальс»; **«Новости дня»**—«Цхалтубо».

РАДИОПЕРЕДАЧА

9.10—передовая газеты «Правда»; 9.35—концерт; 10.00—статьи из газет; 10.50—концерт; 11.40—«Новости Тбилиси» на груз. и русск. яз.; 12.00—концерт; 12.20—литературная передача на груз. яз.; 13.00—«Последние известия»; 16.35 — концерт; 17.10 — передача для пионеров и школьников на русск. яз.; 17.40—концерт; 18.25—беседа на тему «Фридрих Энгельс»; 19.00 — «Последние известия» на груз., русск., арм. и азерб. яз.; 20.30—выступление самодеятельного струнного ансамбля; 21.15—трансляция из зала Грузфилармонии концерта декады советской музыки; 24.00—«Последние известия» на груз. яз.; 00.23—спортивные новости; 00.30—передача из Москвы ночного выпуска «Последних известий» и боя часов Кремлевской башни.

ИЗВЕЩЕНИЕ

★ Орджоникидзевский райком ТО КП(б) Грузии извещает об аннулировании утерянного партбилета № 3725419, выданного на имя Квелидзе Шалвы Ивановича.

Ответственный редактор В. ГРИГОРЬЯН.

ЗИМНИЙ ТЕАТР ГРУЗГОСЭСТРАДЫ (Плехановский, 123. Тел. 3-66-01, 3-55-24).
30 ноября и 1 декабря
ГАСТРОЛИ ГУЦУЛЬСКОГО АНСАМБЛЯ ПЕСНИ и ПЛЯСКИ
(Западная Украина) в составе 45 артистов. Руководитель—Я. БАРИЧ. Балетмейстер—ЧУПЕРЧУК.
Начало в 9 часов вечера. Билеты продаются в кассе. Касса открыта с 11 до 3 ч. дня и с 6 до 10 ч. вечера.

ГОСЦИРК, тел. 3-11-44 СЕГОДНЯ БОЛЬШОЕ ЦИРКОВОЕ ЗРЕЛИЩЕ В ТРЕХ ОТДЕЛЕНИЯХ ЛУЧШАЯ ПРОГРАММА СЕЗОНА
АТТРАКЦИОН! ДЖАЗ ЛИЛИПУТОВ АТТРАКЦИОН!
МУЗЫКАЛЬНО-ЭКСЦЕНТРИЧЕСКОЕ РЕВЮ в составе 35 артистов
Начало в 9 часов веч. Предварит. продажа билетов в кассах: Дома Красной Армии (пр. Руставели, 10) с 12 до 9 ч. веч. и в Госцирке—с 12 до 5 ч. и с 6 ч. веч.
1 декабря—ДВА ДНЕВНЫХ ПРЕДСТАВЛЕНИЯ с участием ДЖАЗА ЛИЛИПУТОВ. Начало: 1—в 12 ч., 2—в 2 ч. 30 м.

Тбилисский ордена Ленина гостеатр оперы и балета им. З. Палиашвили.
27 ноября Верди ТРАВИАТА С уч. солиста Московского ордена Ленина Академическ. Большого театра СССР Д. БАДРИДЗЕ
28 ноября З. Палиашвили ДАИСИ
29 ноября А. Андриашвили КАКО КАЧАГИ
НАЧАЛО В 8 ЧАС. 30 МИН. ВЕЧ. Открыт прием 4-го взноса по всем абонементам.
НЕ ОПЛАТИВШИЕ 3-го ВЗНОСА НА СПЕКТАКЛИ НЕ ДОПУСКАЮТСЯ. БИЛЕТНАЯ КАССА ОТКРЫТА С 11 ЧАС. УТРА ДО 9 ЧАС. ВЕЧЕРА.

ГОСУДАРСТВЕННЫЙ АРМЯНСКИЙ ТЕАТР.
27 ноября Вне абонемента НАМУС
28 ноября 5 спект. 5 абон. Без вины виноватые
29 ноября Вне абонемента ДЯДЯ БАГДАСАР
Начало в 8 часов 30 минут вечера.
Продажа билетов в кассе театра с 10 до 2 час. дня и с 5 до 9 час. веч.

УПРАВЛЕНИЕ КИНОФИКАЦИИ при СОВНАРКОМЕ ГРУЗ. ССР
ПРОИЗВОДИТ НАБОР ГРАЖДАН ОБОЕГО ПОЛА
НА МЕСЯЧНЫЕ КУРСЫ КИНОМЕХАНИКОВ
ДЛЯ РАБОТЫ НА НЕМЫХ ПЕРЕДВИЖКАХ ТИПА ГОЗ.
ОКОНЧИВШИЕ КУРСЫ БУДУТ НАПРАВЛЯТЬСЯ В РАЙОНЫ ГРУЗИИ С ОБЕСПЕЧЕНИЕМ ОБЩЕЖИТИЯ.
Желающие могут обратиться по адресу: город Тбилиси, Плехановский проспект, № 175, в отдел кадров Управления кинофикации.

К СВЕДЕНИЮ
СРЕДНИХ МЕДИЦИНСКИХ РАБОТНИКОВ, РАБОТАЮЩИХ В ГРУЗИИ.
ДИРЕКЦИЯ 1-й ФЕЛЬДШЕРСКОЙ ШКОЛЫ ОБ'ЯВЛЯЕТ, ЧТО
С 1 НОЯБРЯ С. Г. СОГЛАСНО РАСПОРЯЖЕНИЯ НАРКОМЗДРАВА ГРУЗИИ
ПРИ ШКОЛЕ ОРГАНИЗОВАНО КОНСУЛЬТАЦИОННОЕ БЮРО,
КОТОРОЕ СТАВИТ ЦЕЛЬЮ
ПОВЫШЕНИЕ КВАЛИФИКАЦИИ УКАЗАННЫХ РАБОТНИКОВ,
А ТАКЖЕ ОКАЗАНИЕ ПОМОЩИ ЭКСТЕРНАМ.
Помощь оказывается путем дачи индивидуальной и групповой консультации, переписки по интересующим вопросам, рекомендации нужной литературы, созыва научной конференции и т. д. Обслуживание бесплатное.
Желающие должны обращаться: гор. Тбилиси, Техническая улица, № 8, телефон № 3-53-47. Бюро работает ежедневно с 7 до 10 часов вечера.
Дирекция 1-й фельдшерской школы.

ГОСУДАРСТВЕННЫЙ ДРАМАТИЧЕСКИЙ ТЕАТР имени А. С. ГРИБОЕДОВА.
27 ноября 4 спект. 7 абон. МАЧЕХА
28 ноября 4 спект. 3 абон. Кремлевские куранты
29 ноября 4 спект. 10 абон. МАЧЕХА
Начало в 8 часов 30 минут вечера.
30 ноября вне абон.—МАЧЕХА. 1 декабря утром 3 сп. 2 утр. аб.—КРЕМЛЕВСКИЕ КУРАНТЫ.
Места абонентов, не уплат. очеред. взноса в день спект. до 2 ч. дня, поступ. в разовую продажу

ГРУЗИНСКАЯ ГОСФИЛАРМОНИЯ (Концертный зал театра им. Руставели)
29 ноября КОНЦЕРТ АБОНЕМЕНТ № 7
ГОСУДАРСТВЕННОГО ЗАСЛУЖЕННОГО КВАРТЕТА им. КОМИТАСА
в составе заслуженных деятелей искусств, орденоносцев—
А. ГАБРИЕЛЯНА, Л. БАЛАБАНЯНА, С. ТЕРЬЯНА, С. АСЛАМАЗЯНА.
В программе произведения классиков и советских композиторов.
Билеты в кассе филармонии от 12 до 4 час. дня и с 6 до 10 час вечера.

Драм. театру им. А. С. Грибоедова (ул. Коминтерна, № 5)
ТРЕБУЮТСЯ
НА ПОСТОЯННУЮ РАБОТУ В ДНЕВНУЮ СМЕНУ
РАБОЧИЕ СЦЕНЫ.
Обращаться с 10 до 3 часов дня к механику сцены Иванову.

РЕМОНТ С ГАРАНТИЕЙ НАГРЕВАТЕЛЬНЫХ ПРИБОРОВ на 110 и 220 вольт. Плехановский пр., № 116 (против гост. „Европа").

Утерян паспорт автомашины „ПИКАП" за № 19-59, числящейся за стройзаводом № 1 Тбилисстроя. Считать недействительным.

ПРОДАЮТСЯ диван, два кресла орехов. дерева, крытые плюшем цвета бордо, и бронзов. люстра с 12 свечами. Плехановский пр., № 153, кв. 5, 2-й эт., вид с 5—8 ч. веч. 2683

ПРОДАЕТСЯ белая кафельная переносная печка. Вид. с 1 до 6 ч. 30 м. веч. Арагвинская ул., № 25, Янковская, вход со двора, 2-й эт. 2876

ПРОДАЕТСЯ пианино прекрасн. тона и сохран. Звон. по телеф. № 3-52-38 от 4—12 ч. ночи.

17/XI вышел из дому и не возвращался ученик 7 класса 79-й школы СЕРГЕЙ ТИГРАНОВИЧ ТАТЕВОСЯН, 15 лет. Приметы: одет в коричневую майку, шерстян. черные брюки, на ногах черные чусты, на лбу и на шее шрам после операции. Знающих о местонахождении его просят сообщить: Тбилиси, ул. Мясникова, № 53, Елизавете Татевосян. 2870

МЕНЯЮ 1 комн. в 21 м., светл., с парадн. ходом, в районе им. Берия, на равноцен. в том же районе Спр. в редакции «Зари Востока», 3-й эт., комн. 20.

ПИАНИНО, люстра, цинковая ванна и чугунная, эмалирован. печка продаются. Вид. с 11—7 ч. веч. Ул. Ниношвили, № 32, вход с под'езда. 2702

ПРОДАЕТСЯ ленинградск. пианино (Музтрест), хорош. тона. Вардцихская ул., № 1, кв. 8, 2-й эт., вид. от 2—8 ч. веч. 2712

СПЕШНО продаются изящн. буфет, зеркальн. шифоньерка, трюмо, письмен. стол, умывальник, книжн. шкаф, столов. стулья, тумбочка и др. домашн. вещи. Вид. с 4—8 ч. веч. Ул. Жореса, № 48, кв. Айрапетовых. 2713

ПРОДАЮТСЯ стильн. столовая: буфет, оттоманка зеркальн., часы стоячие с боем, стол овальн. обеден. раздвижн. «рококо» и 12 столов, стульев, умывальн. с английск. чашкой. Ул. Коте Месхи, № 7, вид. от 5—8 ч. веч., стучать в под'езд. 2691

МЕНЯЮ 2 несолнечн. комн. 37 м., на меньш. площ., солнечн., в том же районе, или вблизи ул. Ленина. Спр. пр. Руставели, № 30, во дворе, кв. Климайтовой, от 10—12 ч. дня. 2697

ПРОДАЮТСЯ изящн. полирован. буфет художествен. работы, умывальник и никелирован. детская кровать. Вардисубанская ул., № 17, 2-й эт., вход с под'езда, вид. ежедн. с 11—7 ч. веч. 2693

Тбилисский ордена Ленина гостеатр оперы и балета им. З. Палиашвили.
СПЕКТАКЛИ с участием солиста Московского ордена Ленина Академического Большого театра Союза ССР
Д. БАДРИДЗЕ
27 ноября Верди ТРАВИАТА
30 ноября Верди РИГОЛЕТТО
3 декабря Чайковский ЕВГЕНИЙ ОНЕГИН
Открыта продажа билетов на все об'явленные спектакли.
Касса открыта с 11 до 3 час. и с 5 до 9 час. веч. Начало в 8 ч. 30 м. веч.

ПИАНИНО хорош. фирмы продается. Вид. с 11—2 ч. дня и от 6—9 ч. веч. Плехановский пр., № 82, кв. Замкова. 2692

ПРОДАЕТСЯ пианино, первый выпуск Музтреста. Ул. Монтина, № 8 (Ленинский район), Гарибова. 2668

ПРОДАЕТСЯ ленинградское пианино Музтреста, хорош. тона и сохран. 1-я Параллельная ул., № 9. 2674

СРОЧНО продаются 2 кровати красн. дерева с пружин. матрацами, ломберн. стол и стулья. Спр. ул. Атарбекова, № 46, кв. 3, вход со двора, с 1—5 ч. веч.

ПРОДАЮТСЯ скрипки целая и 3/4, ноты для фортепиано, скрипки, пения, слонов. кость для клавишей, больш. фильтр. Плехановский пер., № 8, от 5—7 ч. веч. 2773

МЕНЯЮ 2 солнечн. комн. 22 м., с балконом на улицу, подвал. индивидуальн. пользов., на 2 комн., желат. с отдельн. ходом, можно в разн. районах. Ул. Калинина, № 32, кв. 13, Кварацхелия. 2775

ПРОДАЮТСЯ книжный шкаф, бархатн. диван, посуда и др. вещи. Вид. по воскресеньям весь день до 6 ч. веч. Туп. Атарбекова, № 6. 2752

ПРОДАЮТСЯ большой шкаф, мафраж, сундук, театральн. бинокль, туалетн. зеркало и др. домашн. вещи. Ул. Махарадзе, № 6, верхн. эт., Атабекова, вид. с 4—10 ч. веч. 2759

ДАМСКИЕ ручные часы Лонжин продаются. Ул. Ленина, № 10, Киселева, комн. № 19. 2763

ДОМРАБОТНИЦА, умеющая готовить, ищет место, имеет рекомендации. Спр. ул. Закфедерации, № 13, кв. Баранкова.

ПРОДАЕТСЯ концертн. пианино фирмы «Гросс». Вид. с 4—9 ч. веч. Улица Дзержинского, № 24, 2-й эт. 2885

СПЕШНО продается пианино. Колхидская ул., № 7, вид. с 12—8 ч. веч. 2882

ПИАНИНО ленинградск. ф-ки «Красный Октябрь» продается. Вид. с 6—8 ч. веч., ул. Жореса, № 35, кв. Карели. 2883

ПРОДАЮТСЯ две новых никелирован. кровати. Ул. Клары Цеткин, № 68, во дворе, 2-й эт., спр. Арутинова. 2880

ПРОДАЮТСЯ пара односпальн. никелиров. кроватей и соверш. новый, хорош. велосипед. Магистральная ул., № 25 (Ленинский район), спр. Н. Шахназарову.

Мария Ивановна Рещикова извещает о смерти дочери
АЛЕКСАНДРЫ ВСЕВОЛОДОВНЫ РЕЩИКОВОЙ.
Вынос тела 27-XI в 5 ч. веч. из кв. по ул. Кл. Цеткин, № 91, на Кукийское кладбище.

Николай, Сергей и Георгий Топуридзе извещают о смерти брата
ПРОКОФИЯ ИВАНОВИЧА ТОПУРИДЗЕ.
Гражд. паних. ежедн. в 7 ч. веч. на кв. по Батумской ул., № 3. Вынос тела 1-XII, в 3 ч. дня, на Кукийское кладбище.

Жена Ефросиния Джанелидзе, сын Александр с женой Русуданой, дочери Тамара Баакашвили с мужем Трифоном и Мария Шарадзенидзе с мужем Симоном и детьми извещают о смерти
ИЛЛАРИОНА ГРИГОРЬЕВИЧА ДЖАНЕЛИДЗЕ.
Гражд. паних. 27-XI в 8 ч. веч. Вынос тела 28-XI, в 5 ч. веч. из кв. по Вардисубанской ул., № 7, на кладбище в Ваке.

Георгий Михайлович Химшиашвили с женой Ниной Порфирьевной извещает о смерти невестки
МАРИИ ИЛЬИНИЧНЫ ХИМШИАШВИЛИ.
Вынос тела 27-XI в 4 ч. дня из кв. по ул. Оболадзе, № 13.

Анна Богдановна Чишмаритова, Мария Богдановна Оганезова и семья Сегмановых извещают о смерти матери и сестры
НАТАЛИИ БОГДАНОВНЫ ТЕР-ПЕТРОСЯН.
Гражд. паних. 27-XI в 7 ч. веч. Вынос тела 28-XI в 5 ч. веч. из кв. по ул. Закфедерации, № 5.

Администрация и местком «Грузгоспроекта» извещают о смерти
МАРИИ ИВАНОВНЫ БАРСЕГОВОЙ.
Вынос тела 27-XI в 6 ч. веч. из кв. по 1-й Музейной ул., № 3.

Типография им. А. Ф. Мясникова издательства «Заря Востока», Тбилиси, пр. Руставели, № 36. УЭ3740