ПРОЛЕТАРИИ ВСЕХ СТРАН, СОЕДИНЯЙТЕСЬ!

ЗАРЯ ВОСТОКА

ГОД ИЗДАНИЯ 19-ЫЙ

„ზარია ვოსტოკა"-საქართველოს კ.პ.(ბ) ცენტრალური და თბილისის კომიტეტების ორგანო

ОРГАН ЦЕНТРАЛЬНОГО и ТБИЛИССКОГО КОМИТЕТОВ КП (б) ГРУЗИИ

ЯНВАРЬ 30 Четверг 1941 г.

№ 24 (5250)

ЦЕНА 10 КОП.

АДРЕС РЕДАКЦИИ и ИЗДАТЕЛЬСТВА
проспект Руставели, 36, дом издательства „ЗАРИ ВОСТОКА"
ТЕЛЕФОНЫ РЕДАКЦИИ:
Отв. секретарь—3-17-06 ✱ Секретариат—3-11-22 ✱ Зам. редактора—3-18-04 ✱ Отдел пропаганды—3-17-44 ✱ Партийный отдел—3-59-65 и 3-12-83 ✱ Отдел сельского хозяйства—3-19-49 ✱ Экономический отдел — 3-30-61 ✱ Отдел писем трудящихся — 3-22-82 и 3-14-82 Отдел литературы и искусств—3-19-49 ✱ Отдел обзоров печати—3-18-68 ✱ Отдел информации—3-63-28 ✱ Военный отдел—3-18-68 Иллюстрационный отдел — 3-16-27 ✱ Кабинет рабкора — 3-76-85 Ночной выпуск — 3-17-23.

УСЛОВИЯ ПОДПИСКИ:
На 12 месяцев — 30 руб. ✱ на 6 месяцев — 15 руб. на 3 месяца — 7 р. 50 к. ✱ на 1 месяц 2 р. 50 к.
ПРИЕМ ОБ'ЯВЛЕНИЙ в газ. „ЗАРЯ ВОСТОКА" с 10 до 4 час. дня.
ТЕЛЕФОНЫ ИЗДАТЕЛЬСТВА и ТИПОГРАФИИ:
Директор изд-ва и секретариат — 3-22-63 ✱ Бухгалтерия — 3-64-42 Отдел распространения — 3-49-21 ✱ Отдел объявлений — 3-18-02 Директор типографии—3-16-70 ✱ Технич. часть типографии—3-11-28
В случае неаккуратной доставки газеты обращаться по месту подписки.

Социалистическое соревнование текстильщиков

Прекрасную инициативу проявили текстильщики города Орехово-Зуево. На-днях они обратились ко всем текстильщикам Советского Союза с призывом развернуть борьбу за досрочное выполнение производственного плана 1941 года.

Призыв орехово-зуевцев нашел широчайший отклик во всех текстильных центрах нашей страны. Горячо поддержан этот призыв и на текстильных предприятиях Грузии. В этом факте—одно из ярких проявлений развернувшегося сейчас социалистического соревнования в честь XVIII Всесоюзной конференции ВКП(б), нового под'ема производственно-политической активности трудящихся.

Минувший год текстильщики Грузии закончили успешно. Годовая программа в целом по Наркомату Текстильной Промышленности Грузинской ССР была выполнена досрочно—26 декабря. Серьезных производственных успехов добились такие крупные предприятия, как шелкоткацкая и камвольно-суконная фабрики в Тбилиси, шелкокомбинат им. Бакрадзе в Кутаиси, шелкомотальная фабрика в Самтредиа и другие. Эти успехи—результат осуществления Указов Президиума Верховного Совета СССР от 26 июня и 10 июля 1940 г., под'ема социалистического соревнования, стахановского движения.

В 1941 г. перед текстильщиками Грузии стоят новые ответственные задачи. Общая валовая продукция Наркомата Текстильной Промышленности должна составить в денежном выражении 78,5 миллиона рублей. Шелковых тканей, например, должно быть выпущено 5 млн. 890 тыс. метров. По сравнению с 1940 г. об'ем продукции значительно увеличивается. Должно резко повыситься и качество продукции. Должна быть поднята на новую высоту вся культура производства на текстильных предприятиях Грузии.

С этой точки зрения новые социалистические обязательства, которые в ответ на обращение орехово-зуевцев берут на себя текстильщики Грузии, приобретают особый вес, особое значение.

Обсудив обращение орехово-зуевцев, обязались выполнить свои годовые производственные планы к 21 декабря коллективы Тбилисской камвольно-суконной фабрики, Тбилисской шелкоткацкой фабрики и Кутаисского шелкокомбината им. Бакрадзе. Конкретные обязательства приняты и по увеличению доли первосортных тканей в общем об'еме продукции на один-два процента сверх плановых показателей. На Цулукидзевской, Махарадзевской, Телавской и Самтредской шелкомотальных фабриках также поддержан призыв орехово-зуевцев и развертывается соревнование за новый под'ем производительности труда, за дальнейшее повышение качества продукции.

Практическими делами отвечают на обращение орехово-зуевцев передовые стахановцы текстильных предприятий Грузии. Руководимый стахановцем т. Сваниашвили передовой комплект ткацкого цеха Тбилисской камвольно-суконной фабрики ежедневно выполняет сменные задания на 105—106 процентов. Успешно работает на шести станках стахановка Тбилисской шелкоткацкой фабрики тов. Мария Митоян. В ответ на обращение орехово-зуевцев она обязалась выполнить свой годовой план на 110 процентов, выпускать продукцию высокого качества. На этой же фабрике обязался реализовать свой годовой план к 1 октября стахановец т. Хатиашвили, выполняющий сейчас свои сменные задания на 160 процентов.

Стахановцы указывают верный путь к победе—путь борьбы за слаженную и культурную работу, за полное использование рабочего времени, за максимальное использование богатой техники, которой вооружены наши текстильные предприятия. Надо, чтобы текстильные предприятия Грузии быстрее перешли к коллективной стахановской работе, добились ровного и слаженного производственного ритма, крепкой технологической дисциплины.

В числе важнейших задач, стоящих сейчас перед текстильщиками Грузии, главное—это борьба за рациональное и бережное использование оборудования, за экономию сырья, топлива и электроэнергии, за правильную организацию каждого рабочего места, за высокое качество, за снижение себестоимости продукции. Весь этот комплекс вопросов требует от хозяйственных руководителей, от партийных организаций предприятий глубокого проникновения в экономику, в технологию текстильного производства. Под знаком выполнения этих задач и должен пройти 1941 год.

На текстильных предприятиях Грузии выдвинулись прекрасные мастера многостаночной работы. Но число многостаночников все еще недостаточно. Надо всемерно ширить это движение, создать стахановцам все условия для перехода на многостаночное обслуживание, обеспечить их постоянным руководством, широко распространять опыт передовиков.

1941 год—год резкого улучшения качества текстильных изделий. В этом направлении текстильщики Грузии должны проделать большую работу. Особое внимание должно быть обращено на вопросы ассортимента, художественного оформления тканей, освоения новых видов продукции. Марка текстильных изделий Грузии должна стоять высоко.

Важнейшее условие начавшегося соревнования текстильщиков — выполнять план с начала года. Отличный пример в этом отношении показывает Тбилисская камвольно-суконная фабрика, перевыполняющая в январе плановые задания и по выпуску тканей в количественном отношении, и по выпуску первосортной продукции. Так должны работать все текстильные предприятия Грузии, из месяца в месяц добиваясь роста производственных показателей.

К новым успехам, товарищи текстильщики!

Конкретно руководить работой кружков

Центральный Комитет ВКП(б) в постановлении «О постановке партийной пропаганды в связи с выпуском «Краткого курса истории ВКП(б)» дал партии программу борьбы за улучшение качества всей пропагандистской работы, за поднятие ее на новую, высшую ступень.

В постановлении ЦК ВКП(б) указывается на необходимость восстановить коммунистам веру в свои силы и способности к овладению марксистско-ленинской теорией.

«Необходимо,—говорится в постановлении,—разбить вредный предрассудок, будто учиться марксизму-ленинизму можно только в кружке, тогда как в действительности главным и основным способом изучения марксизма-ленинизма является самостоятельное чтение».

На основе указаний ЦК ВКП(б) партийные организации покончили со стремлениями об'единить в кружках всех коммунистов, с практикой принудительного зачисления в кружки. Число кружков значительно сократилось.

Центральный Комитет ВКП(б) раз'яснил, вместе с тем, что кружки, комплектуемые исключительно на основах добровольности, должны занимать соответствующее место в системе партийной пропаганды.

В своем постановлении ЦК ВКП(б) предупреждал партийные организации от каких бы то ни было попыток огульного охаивания всего прошлого опыта пропагандистской работы.

Между тем в некоторых партийных организациях ошибочно решили, что кружок это какая-то порочная форма партийной пропаганды. В связи с этим имели место единичные факты, когда желающим учиться в кружке отказывали из-за боязни создавать новые кружки.

Если работа кружка организована так, как этого требует постановление ЦК ВКП(б) от 14 ноября 1938 г., то она приносит несомненную пользу слушателям, прививает им навыки к самостоятельной работе над политической книгой, дает возможность путем товарищеской дискуссии, живой беседы обменяться мнениями, расширять свои знания.

Основным и решающим условием успеха работы кружков, как и успеха всей партийной пропаганды, является руководство этим делом по существу со стороны первичных парторганизаций и райкомов партии.

В этом отношении имеются положительные результаты. Так, например, на заседаниях бюро райкома имени Берия тбилисской организации КП(б) Грузии за последние полтора года вопросы работы кружков обсуждались неоднократно. Систематически занимаются этими вопросами бюро Кировского, Орджоникидзевского райкомов Тбилиси и др.

Многие кружки работают весьма плодотворно. К числу их относятся, например, кружок для среднего звена кадров при Тбилисском оперном театре (руководитель т. Н. Торошелидзе), для низового звена на второй Тбилисской швейной фабрике (руководитель т. К. Чичуа), на Тбилисской ватной фабрике (руководитель тов. Д. Шенгелая), шелкоткацкой фабрике (руководитель т. Махарадзе) и ряд других.

Как правило, райкомы стали больше внимания уделять подбору пропагандистов для руководства кружками, проверке методики, качеству занятий. Но в этой области все еще существуют серьезные недочеты.

В ряде кружков прохождение программы недопустимо затягивается. Почти девять месяцев идут занятия в кружке при Верийском колхозном рынке (Орджоникидзевский район Тбилиси) и за это время пройден только первый этап истории партии. Еще хуже обстоит дело в кружке для низового звена кадров на первом Тбилисском кожзаводе (руководитель тов. О. Ованесян). Кружок существует с весны 1939 года, а слушатели его все еще изучают начало третьего этапа истории партии.

К недочетам в работе кружков относятся срывы занятий, недостаточно аккуратное посещение их.

Неправильное комплектование кружка товарищами с разным уровнем развития вредит успеху занятий, вызывает отставание некоторых слушателей, как это имеет место, например, в кружке на Тбилисской автоматической телефонной станции.

Занятия во всех без исключения кружках должны проводиться, как предлагает ЦК ВКП(б), на основе живой беседы и товарищеской дискуссии, пропагандисты должны давать товарищеское раз'яснение по интересующим членов кружка вопросам.

Учеба в кружке не является самоцелью.

Это лишь один из этапов, дающий участникам кружка навыки к самостоятельному чтению политической литературы, составлению рабочих записей, конспектов.

Огромное большинство окончивших программу кружка по изучению истории партии будет продолжать учебу либо в кружке повышенного типа, либо путем самостоятельной работы над «Кратким курсом истории ВКП(б)», отдельными произведениями классиков марксизма-ленинизма.

Задача парторганизаций, в первую очередь районных комитетов партии,—обеспечить повседневное, конкретное руководство кружками по существу.

Кружок по изучению истории партии, правильно скомплектованный, работающий в духе указаний Центрального Комитета ВКП(б), должен занимать свое место в системе партийной пропаганды, в системе марксистско-ленинского воспитания наших кадров.

Новые научно-технические фильмы

Комитет по делам кинематографии при Совнаркоме СССР утвердил план выпуска научных и учебно-технических фильмов в 1941 году.

Важнейшим достижением советской науки, техники и культуры будут посвящены 175 фильмов, из которых 150—звуковые.

Большой научно-популярный фильм «Первенцы социалистической индустриализации» расскажет о наиболее крупных заводах и фабриках, построенных за годы сталинских пятилеток. Интересен фильм «Химия в народном хозяйстве». Кинокартина «Глубокий холод» посвящена трудам Института физических проблем Академии наук СССР, в частности работам академика Капица.

Важнейшие проблемы науки и техники будут отражены в фильмах: «Автоматика и телемеханика», «Будущее радиотехники», «Борьба со старостью» (работы академика Богомольца и других).

Несколько фильмов предназначается специально для школ и вузов: «Солнце, жизнь и хлорофил», «Происхождение жизни на земле», «На птичьих зимовках».

Киноочерки «Музей Красной Армии», «МХАТ» и другие познакомят зрителя с крупнейшими культурными центрами СССР. 4 фильма посвящаются Всесоюзной сельскохозяйственной выставке 1941 года. (ТАСС).

Партийно-хозяйственная конференция в колхозе „Искра"

СЕРГО (ВОРОШИЛОВГРАДСКАЯ ОБЛАСТЬ), 28. (ТАСС). В колхозе «Искра» состоялась партийно-хозяйственная конференция. В конференции участвовало 26 коммунистов и 50 колхозников - активистов. Обсуждались мероприятия по развитию колхозного производства. Колхоз в истекшем году добился хороших результатов: от каждой фуражной коровы получен 3.721 литр молока, в среднем от каждой свиноматки выращено 28,8 деловых поросят, от 100 овцематок — 113 ягнят, собран хороший урожай зерновых. Колхоз получил 2.300 тысяч рублей дохода.

В 1941 году колхоз ставит своей задачей добиться урожая в 120 пудов зерновых с гектара и удоя молока в 4.500 литров от каждой фуражной коровы.

В прениях по докладу председателя колхоза тов. Дукина выступило 15 человек. Интересный вопрос о малой механизации поднял механизатор колхоза тов. Евтухов. Колхоз полностью электрифицирован, однако корм заготовляется вручную. Тов. Евтухов предлагает механизировать переработку и доставку корма скоту, а также механизировать отдельные виды работ в парниках, ледниках и др.

Научно-исследовательская работа в вузах

Комитетом по делам высшей школы при Совнаркоме СССР созвано в Москве совещание по научно-исследовательской работе крупнейших индустриальных и политехнических вузов.

В совещании примут участие видные ученые, профессора и преподаватели высших учебных заведений, представители наркоматов. Будут обсуждены итоги научно - исследовательской работы за истекший год. Совещание заслушает сообщения о крупнейших научных достижениях — работе академика М. А. Павлова в области повышения производительности доменных печей (Ленинградский политехнический институт имени Калинина), технологии получения нового вида топлива — термоантрацита (Новочеркасский индустриальный институт им. Орджоникидзе) и др. (ТАСС).

Полевые работы в Таджикистане

СТАЛИНАБАД, 28. (ТАСС). После обильного снегопада наступили солнечные дни, на лугах и пригорках появилась зеленая трава. Передовые бригады колхозов Яванского, Нурекского, Дагана-Киикского, Кокташского районов первыми выехали в поле и засеяли первые гектары пшеницы и ячменя.

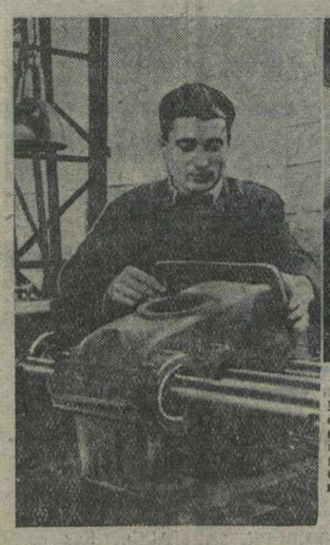

На снимках: 1. Стахановец завода им. 26 комиссаров токарь М. С. Акопов у одного из сконструированных им полуавтоматов для обработки корпусов редуктора и втулок отбойника. 2. Начальник буровой № 125 (Мирзаани) т. Н. Шалхошвили об'ясняет стахановцам (слева направо) Шахмурадову, П. Люневу и Г. Пустельникову устройство насоса системы «Красный молот». 3. Стахановская бригада т. Л. Деметрашвили электровозного цеха паровозо-вагоноремонтного завода имени СТАЛИНА за ремонтом электровозных тележек: Л. Деметрашвили, И. Бадридзе и Ф. Клочков.
Фотохроника Грузтага.

Навстречу XVIII Всесоюзной конференции ВКП(б)

Новые производственные успехи

На нашей фабрике с каждым днем все шире развертывается соревнование за достойную встречу XVIII Всесоюзной конференции ВКП(б).

В последнее время на фабрике осуществлен ряд ценных мероприятий, помогающих успешно выполнять социалистические обязательства, добиваться высоких производственных показателей.

В частности, мы внедрили новый технологический способ обработки табаков и новый процесс изготовления папиросных коробок, приступили к использованию механических самоостановок на гильзовых машинах, создали специальные курсы для повышения технических знаний работников ведущих профессий.

В результате фабрика значительно улучшила свою работу. К 25 января выполнили месячные задания коробочный, гильзовый и ротационный цехи.

Успешно работает бригада имени XVIII Всесоюзной конференции ВКП(б), возглавляемая механиком В. Авакобым. На 16 станках, вместо 11 по норме, бригада т. Авакова за смену набивает 1.392 тыс. штук папирос, значительно перевыполняя норму. Перевыполняет свои задания и бригада, руководимая механиком т. Костылевым.

В гильзовом цехе первого корпуса бригада, руководимая т. Г. Пирвердовым, включившись в соревнование в честь XVIII Всесоюзной конференции ВКП(б), добилась выполнения норм в среднем на 105,4 процента. Многостаночница т. Анна Пурцеладзе из этой бригады за последнее время подняла свою производительность труда на 6,5 процента против планового задания.

Бригада, руководимая т. Х. Авлохашвили, — лучшая бригада в гильзовом цехе второго корпуса: вместо 105 процентов по принятому обязательству, она выполняет сменные задания на 107 процентов.

К. ПАРУНАКЯН,
заместитель секретаря бюро партийной организации Тбилисской табачной фабрики.

Передовики зимней путины

СУХУМИ. (**По телефону от наш. корр.**). Рыболовецкий колхоз имени **Сталина** Гагринского района успешно проводит зимнюю путину. К 25 января колхоз выловил 534 центнера хамсы, что составляет 178 проц. месячного плана. Только за 2 дня — 22 и 23 января — колхоз выловил 270 центнеров рыбы. Квартальный план в размере 1.570 центнеров колхоз обязался выполнить досрочно.

Отлично ведет лов бригада, руководимая т. Габескирия, награжденным значком «Отличник соревнования в рыбной промышленности СССР». Квартальный план бригада выполнила уже на 82 процента.

На Сухумском промысле наилучших показателей добилась бригада т. Карташова, выполнившая январский план лова на 344 процента.

Месячный план выполнен досрочно

Ответственнейшее обязательство принял на себя коллектив Тбилисской обувной фабрики № 2 им. Молотова: к открытию XVIII Всесоюзной конференции ВКП(б) выпустить сверх плана 2.000 пар обуви за счет экономии кожевенных товаров.

В соревнование за выполнение этого обязательства включились все цехи фабрики.

На-днях партийная организация фабрики проверила, как выполняются социалистические обязательства. Во всех цехах за 25 дней января перевыполнены производственные задания. Штамповочный цех, например, за 25 дней января выполнил задание на 117 процентов, закройно - заготовительный цех — на 110,9 проц. и т. д.

В первые ряды соревнования выдвинулся ряд стахановцев, добившихся нового роста производительности труда. Стахановец т. Ходжаев, например, обязался выполнять нормы выработки на 125 процентов, а фактически добился выполнения норм на 141 проц. Стахановец т. Хуташвили вместо 150 проц., принятых по обязательству, выполняет свои нормы на 214 проц. Перевыполняют свои обязательства стахановцы тт. Бегиашвили, Мирзоян, Мхитарян и другие.

28 января фабрика выполнила январский план.

Коллектив нашей обувной фабрики вызвал на социалистическое соревнование коллектив Тбилисской фабрики модельной обуви.

В. МГЕБРОВ,
секретарь партийной организации Тбилисской обувной фабрики № 2 им. Молотова.

Производственный под'ем на текстильных предприятиях

ОРЕХОВО-ЗУЕВО, 28. (ТАСС). Текстильщики Орехово-Зуево, инициаторы всесоюзного соревнования текстильщиков, по-большевистски борются за осуществление своих обязательств, взятых в честь XVIII партконференции.

За 26 дней января коллектив крупнейшего Орехово-Зуевского хлопчатобумажного комбината выполнил план по всем видам производства, дав стране сверх задания 47,5 тонны пряжи, 44 тыс. метров суровья и 270 тыс. катушек ниток. На прядильной фабрике № 2, на одеяльной и крутильно-ниточной фабриках все рабочие-сдельщики стали выполнять нормы выработки. Подгорная фабрика за истекшие двадцать шесть дней выполнила план по прядению на 107,1 проц. и по ткачеству — на 104,1 проц.

Все текстильные предприятия района, обсудив обращение орехово-зуевцев, включились в соревнование. Дрезненская прядильно - ткацкая фабрика, обязавшаяся досрочно выполнить годовую программу, уже выпустила сверх 26-дневного плана 200 тыс. метров суровья и 45 тонн пряжи.

УКАЗ ПРЕЗИДИУМА ВЕРХОВНОГО СОВЕТА СССР

О дне выборов депутата в Совет Национальностей от Тбилисского, им. 26 коммунаров избирательного округа № 121

1. Назначить выборы депутата в Совет Национальностей от Тбилисского, им. 26 коммунаров избирательного округа № 121 на 2 марта 1941 года.

2. Об'явить начало избирательной кампании в этом округе с 1 февраля 1941 года.

Председатель Президиума Верховного Совета СССР
М. КАЛИНИН.

Секретарь Президиума Верховного Совета СССР
А. ГОРКИН.

Москва, Кремль.
7 января 1941 г.

К СВЕДЕНИЮ ДЕПУТАТОВ ТБИЛИССКОГО ГОРОДСКОГО СОВЕТА ДЕПУТАТОВ ТРУДЯЩИХСЯ

31 января, в 8 час. вечера, в помещении театра им. Грибоедова (ул. Коминтерна, № 5) состоится

IV сессия Тбилисского городского Совета депутатов трудящихся

На обсуждение сессии исполкомом Тбилисского городского Совета депутатов трудящихся вносятся вопросы:

1) О подготовке предприятий, производящих стройматериалы, отдела местной промышленности исполкома Тбилгорсовета к строительному сезону и организации выпуска дополнительной продукции ширпотреба, в соответствии с постановлением СНК СССР и ЦК ВКП(б) от 9 января 1941 года.

2) Организационные вопросы.

ИСПОЛНИТЕЛЬНЫЙ КОМИТЕТ ТБИЛИССКОГО ГОРОДСКОГО СОВЕТА ДЕПУТАТОВ ТРУДЯЩИХСЯ.

В последний час

АНГЛО-ГЕРМАНСКАЯ ВОЙНА

БЕРЛИН, 29. (ТАСС). Верховное командование сообщает: одной германской подводной лодкой потоплены торговые суда противника общим водоизмещением в 11.500 тонн.

Во время вооруженной разведки одиночные германские самолеты бомбардировали военные об'екты Лондона. Бомбы были сброшены также на железнодорожные сооружения в одном из городов Восточной Англии. Западнее Ирландии германские бомбардировщики потопили одно торговое судно противника водоизмещением в 4.600 тонн и причинили тяжелые повреждения двум другим торговым судам. Дальнобойные орудия снова обстреливали вчера важные в военном отношении об'екты Юго-Восточной Англии.

Самолеты противника налетов на Германию и оккупированные территории не предпринимали.

ЛОНДОН, 29. (ТАСС). Официально сообщается, что в ночь на 29 января отмечалась незначительная активность авиации противника над морем близ западного побережья Англии. Бомбы не были сброшены.

ГЕРМАНСКОЕ ОПРОВЕРЖЕНИЕ

БЕРЛИН, 29. (ТАСС). Германское информационное бюро сообщает, что в соответствующих германских кругах опровергают заявление английского министерства авиации о том, будто английские самолеты совершили в этом году в третий раз налет на Нарвик. В последние дни, указывают в этих кругах, над Нарвиком вообще не появлялись английские самолеты.

БОМБАРДИРОВКА ГАМБУРГА

НЬЮ-ИОРК, 29. (ТАСС). По сообщению агентства Ассошиэйтед пресс, бывший чилийский консул в Гамбурге Кручага, находящийся на пути в Чили, заявил, что Гамбург в течение последних 7 месяцев почти ежедневно подвергался бомбардировке.

ИТАЛЬЯНСКАЯ СВОДКА

РИМ, 29. (ТАСС). Итальянское командование сообщает, что на греческом фронте в боях местного характера итальянские войска заняли важные позиции и захватили пленных и вооружение. Итальянская авиация бомбардировала дороги, неприятельские позиции и батареи. Серьезно повреждены военные об'екты Салоник, а также Афинская железная дорога. Сбито 5 неприятельских самолетов. Два итальянских не вернулись.

В Киренаике, южнее Дерны, отбита атака неприятельской бронетанковой дивизии. Противник понес тяжелые потери. Итальянские самолеты беспрерывно бомбардировали и обстреливали из пулеметов войска, мелкие бронетанковые отряды и грузовики противника.

В Восточной Африке отбита атака противника в районе Галлабата.

На фронте в Кении итальянские войска неоднократно атаковали и заставили отступить войска противника. Итальянская авиация успешно бомбардировала неприятельские грузовики и войска. Английские самолеты совершили безрезультатные налеты на Асмару.

ВОЕННЫЕ ДЕЙСТВИЯ В АЛБАНИИ

АФИНЫ, 29. (ТАСС). Как официально сообщается, вчера на фронте производились лишь операции местного характера. Захвачено некоторое количество пленных, противовоздушной артиллерией сбито 2 итальянских самолета. Вчера авиация противника подвергла бомбардировке Салоники. Убит один человек, ранено 10. Бомбы были сброшены также на несколько деревень в Македонии. Жертв и разрушений нет.

Газета «Катимерини» пишет, что в центральном секторе фронта противник перешел в контрнаступление, но в результате упорного сопротивления греков был вынужден отступить на исходные позиции. Продолжая очищение занятых ранее итальянских позиций, греческие части захватили 147 пленных, много автоматических винтовок и другого военного снаряжения.

Подводя итоги военным действиям в Албании, газета «Пройа» сообщает, что в течение последних трех месяцев греческие войска заняли 12 городов и несколько аэродромов.

НЬЮ-ИОРК, 29. (ТАСС). Как передает агентство Юнайтед пресс, греческие войска, находящиеся к северу от Химары, возобновили наступление по направлению к Валоне. Контратаки итальянцев отбиты.

Итальянские военные корабли обстреляли албанское побережье южнее Химары.

Агентство Ассошиэйтед пресс утверждает, что вчера утром итальянцы начали сильное наступление на северном фронте, в районе между рекой Шкумба и озером Охрид.

ВОЙСКА ГЕНЕРАЛА ДЕ ГОЛЛЯ ВСТУПИЛИ В ЛИВИЮ

НЬЮ-ИОРК, 29. (ТАСС). По сообщению агентства Юнайтед пресс, мотомеханизированные части генерала де Голля, продвигаясь из района озера Чад (одноименная французская колония в Экваториальной Африке), прошли свыше 800 миль и заняли оазис Мурзук на юго-западе Ливии. Таким образом, для итальянцев образовался здесь новый фронт.

★

Мурзук является конечным пунктом железной дороги, связывающей Юго-Западную Ливию с находящимся на побережье Средиземного моря г. Триполи. В Мурзуке насчитывается свыше 5 тысяч жителей. Через Мурзук по караванным путям велась торговля с Французской Экваториальной Африкой и Англо-Египетским Суданом.

ПОЛОЖЕНИЕ НА ГРАНИЦЕ ТАИ И ФРАНЦУЗСКОГО ИНДО-КИТАЯ

НЬЮ-ИОРК, 29. (ТАСС). Как передает агентство Ассошиэйтед пресс, верховное командование Таи об'явило о том, что Французский Индо-Китай нарушил перемирие. Почти на всех фронтах снова начались сильные бои.

По сообщению агентства Юнайтед пресс, Таи и Французский Индо-Китай обвиняют друг друга в нарушении перемирия. Одновременно передают о прибытии в Сайгон для участия в открывающихся сегодня переговорах делегаций Японии и Таи.

На средиземноморско-африканском театре военных действий

ИТАЛЬЯНСКАЯ СВОДКА

РИМ, 28. (ТАСС). Итальянское командование сообщает: на греческом фронте во время местных операций противник понес тяжелые потери. Итальянцами захвачены пленные и автоматическое оружие.

Авиация произвела ожесточенные атаки на автоколонны, скопления войск и позиции противника.

В Киренаике продолжаются бои восточнее Дерны. Итальянские войска отбили атаку одной неприятельской колонны. Захвачены пленные. Итальянские самолеты подвергли бомбардировке и пулеметному обстрелу бронемашины и пехоту неприятеля.

В Восточной Африке, на фронте Кении, туземные войска атаковали передовую неприятельскую позицию. Противник понес значительные потери людьми и материалами. Итальянские самолеты подвергли эффективной бомбардировке грузовики и бронемашины противника. В воздушных боях над Киренаикой и в Восточной Африке сбито 4 английских самолета.

В ночь на 28 января неприятельские самолеты произвели налет на Катанию (Сицилия). Бомбардировка не причинила ущерба. Налет неприятельских самолетов на Неаполь и его окрестности причинил незначительный ущерб; жертв нет.

НОВЫЙ ПРИЗЫВ В ГРЕЧЕСКУЮ АРМИЮ И ФЛОТ

БЕЛГРАД, 28. (ТАСС). Корреспондент газеты «Политика» передает из Салоник, что военное министерство Греции мобилизовало всех резервистов пехоты призыва 1925—1926 гг. с острова Самоса. Кроме того, взяты на военную службу резервисты-мусульмане призыва 1926 года из округов Родопи и Струма.

БЕЛГРАД, 28. (ТАСС). Корреспондент газеты «Време» передает из Салоник, что морское министерство Греции призвало на военную службу студентов старших курсов, техников и учеников технических и иных школ. Кроме того, призваны также лица, которые пользовались отсрочкой в связи с учебой. Учащимся дается право закончить учебное заведение после возвращения с военной службы.

ВОЙНА НА МОРЕ

ЛОНДОН, 28. (ТАСС). Морское министерство сообщает, что за неделю, окончившуюся 20 января, было потоплено 5 английских пароходов общим водоизмещением в 34.772 тонны. Союзники Англии потеряли 6 пароходов в 23.440 тонн. Таким образом, потери торгового флота за эту неделю составляют 11 пароходов общим водоизмещением в 58.212 тонн.

★

НЬЮ-ИОРК, 28. (ТАСС). По сообщению агентства Ассошиэйтед пресс, в 320 километрах от Дакара был торпедирован пароход «Эмпресс оф Австралия».

★

БЕРЛИН, 28. (ТАСС). Германское информационное бюро сообщает, что пароход «Эмпресс оф Австралия» имел водоизмещение в 21.833 тонны. Он был построен в 1914 году на верфях в Штеттине и до окончания мировой войны назывался «Тирпиц». По Версальскому договору пароход был передан Англии. В последнее время «Эмпресс оф Австралия» использовался для перевозки войск.

К перемирию между Таи и Французским Индо-Китаем

НЬЮ-ИОРК, 28. (ТАСС). Как сообщает сайгонский корреспондент агентства Ассошиэйтед пресс, военные действия между Таи и Французским Индо-Китаем были прекращены сегодня в 10 часов по местному времени.

Бангкокский корреспондент агентства Юнайтед пресс передает коммюнике верховного командования Таи, в котором говорится, что войска Таи прекратили военные действия.

По сообщению сайгонского корреспондента агентства Юнайтед пресс, официально об'явлено, что переговоры о японском посредничестве в конфликте между Таи и Французским Индо-Китаем начнутся 29 января на борту японского крейсера «Натори», который прибывает в Сайгон сегодня.

Бангкокский корреспондент агентства Юнайтед пресс сообщает, что, по имеющимся сведениям, в ближайшее время в Токио начнутся переговоры между Таи и Французским Индо-Китаем.

Как передает корреспондент агентства Ассошиэйтед пресс из Бангкока, английский и американский посланники в Таи посетили министерство иностранных дел Таи.

★

КЛЕРМОН-ФЕРРАН, 28. (ТАСС). Как сообщает агентство Гавас, 29 января в Сайгоне состоится заседание тройственной комиссии, которая обсудит практические мероприятия по урегулированию взаимоотношений между Таи и Французским Индо-Китаем.

Новый конституционный акт французского правительства

КЛЕРМОН-ФЕРРАН, 28. (ТАСС). Агентство Гавас сообщает, что 27 января издан седьмой конституционный акт, обязывающий статс-секретарей, высших государственных чиновников и лиц, занимающих руководящие посты, принести присягу в верности главе государства. Они несут как личную, так и имущественную ответственность перед главой государства. Далее агентство указывает, что если кто-нибудь из них изменит присяге, то глава государства имеет право применить в отношении их на определенный срок или пожизненно следующие меры наказания: лишение политических прав, высылка под надзор во Франции или в колониях, административная ссылка и заключение в крепость. Применение этих санкций не исключает судебного преследования.

Деятельность коммунистов во Франции

БЕРЛИН, 28. (ТАСС). Газета «Паризер цейтунг» сообщает, что следственные органы Парижа передали в суд дело об арестованных недавно 48 коммунистах. Некоторые из них обвиняются в распространении листовок, другие в том, что занимались вербовкой в коммунистическую организацию. Среди обвиняемых имеется 13 человек моложе 18 лет.

★

ВИШИ, 28. (ТАСС). Во вчерашнем номере газеты «Тан» помещена передовая статья о деятельности коммунистов во Франции. «Хотя формально компартия распущена, — пишет газета, — ее имущество конфисковано, издательства закрыты, тысячи ее активистов заключены в тюрьмы и концентрационные лагери,—компартия не распалась. Она сохранила свои кадры и связи. Удивительно гибко приспосабливаясь к обстановке, она нашла новые формы для успешного проведения своей работы среди самых разнообразных слоев населения. Полиция непрерывно охотится за коммунистами, ежедневно раскрываются и уничтожаются новые очаги коммунизма, но остается еще много сделать».

ПОЛОЖЕНИЕ ВО ФРАНЦИИ

НЬЮ-ИОРК, 28. (ТАСС). Как передает агентство Ассошиэйтед пресс, французский посол в США Анри Эй посетил заместителя государственного секретаря Уэллеса, у которого добивался максимальной продовольственной помощи для Франции. По словам Анри Эй, недостаток продовольствия в неоккупированной зоне Франции становится все более серьезным.

По сообщению агентства Юнайтед пресс, французский статс-секретарь снабжения Ашар заявил, что недостаток продовольствия и неравномерное его распределение может сильно отразиться не только на нынешнем, но и следующем поколении французов.

Острый недостаток продовольствия привел к тому, что в Марселе был совершен недавно налет на продовольственный склад. Полиция раскрыла заговор, целью которого был грабеж продовольственных складов.

★

БЕРЛИН, 28. (ТАСС). «Паризер цейтунг» сообщает, что в Париже насчитывается 406.000 безработных, получающих государственное пособие. Таким образом, указывает газета, в городе, насчитывающем сейчас 3,6 миллиона жителей, каждый девятый житель является безработным.

По сообщению Информационного бюро, на-днях французское правительство учреждает во всех департаментах так называемые комиссии по управлению департаментами. До принятия новой конституции они заменят генеральные советы департаментов, которые, как известно, прекратили свою деятельность.

Приказ об аресте Боса

НЬЮ-ИОРК, 28. (ТАСС). Как сообщалось, бывший председатель Индийского национального конгресса Бос вышел 26 января в Калькутте из дома, где находился после освобождения из тюрьмы, и с тех пор его местопребывание неизвестно. Теперь, как передает агентство Ассошиэйтед пресс, власти распорядились арестовать Боса за неявку на суд для дачи показаний по поводу нарушения им закона «о защите Индии».

Осуждение в Германии лиц, слушающих иностранное радио

БЕРЛИН, 28. (ТАСС). Как известно, с начала войны слушание иностранного радио в Германии было запрещено специальным законом. По сообщениям газет, в Катовицах, Франкфурте, Штутгарте и др. местах были приговорены недавно на сроки от 4 до 7 лет тюремного заключения лица, слушавшие иностранные радиопередачи на немецком языке.

В сообщении указывается, что немецкие специальные суды усматривают в слушании иностранного радио «тягчайшее преступление, направленное против интересов народа. Кто совершает такое преступление, не должен рассчитывать на пощаду».

Прибытие Гиммлера в Осло

БЕРЛИН, 28. (ТАСС). Как сообщает Германское информационное бюро из Осло, туда прибыл руководитель охранных отрядов и начальник германской полиции Гиммлер.

Визит Уэйвелла в Афины

ЛОНДОН, 28. (ТАСС). Как передает агентство Рейтер, главнокомандующий английскими вооруженными силами на Ближнем Востоке генерал Уэйвелл нанес недавно визит в Афины, где обсуждал с греческим правительством вопросы, касающиеся английской помощи Греции.

Разделение Силезии на две провинции

БЕРЛИН, 28. (ТАСС). По сообщению Германского информационного бюро, вследствие трудностей государственного управления Силезией, насчитывающей после присоединения старых силезских районов около 7.500 тыс. жителей, эта область разделена сейчас на две провинции: Верхнюю Силезию и Нижнюю Силезию.

Верхняя Силезия включает районы Катовицы и Оппельн, Нижняя Силезия—районы Бреславль и Лигниц.

Немецкий крейсер в Северном море в сопровождении истребителя.

Фото ТАСС.

К ПОЛОЖЕНИЮ В РУМЫНИИ

НЬЮ-ИОРК, 28. (ТАСС). Как сообщает агентство Юнайтед пресс, префект бухарестской полиции генерал Митреа восстановил на прежних постах всех уволенных железногвардейцами полицейских чиновников и сместил всех железногвардейцев. Каждому железногвардейцу, захваченному с оружием в руках, выносится смертный приговор. Остальные железногвардейцы, участники восстания, подвергаются тюремному заключению. Отряды румынской армии патрулируют на улицах города, требуя у всех прохожих пред'явления удостоверений личности. Отряды солдат производят обыски в домах с целью установить участие их обитателей в восстании.

ОБЫСКИ У ЛЕГИОНЕРОВ

БУХАРЕСТ, 28. ((ТАСС). В газетах опубликовано правительственное сообщение о произведенных в легионерских центрах обысках. До 26 января у мятежников было отобрано 39 пулеметов, 666 винтовок, 2.844 охотничьих ружья, 1.964 револьвера, 128 карабинов и т. д. Указывается также, что до сих пор отобрано 70 грузовиков захваченного легионерами имущества.

ГАЗЕТА «ВЕЧЕ» О ЖЕРТВАХ БЕСПОРЯДКОВ В РУМЫНИИ

БЕЛГРАД, 28. (ТАСС). Софийский корреспондент газеты «Вече» передает, что, согласно последним сведениям из Бухареста, во время недавних событий в Румынии погибло более 5 тыс. человек. В Бухаресте было убито около 2 тыс. человек.

США и Латинская Америка

НЬЮ-ИОРК, 28. (ТАСС). Как сообщает агентство Юнайтед пресс, в Гваяквиль (Эквадор) прибыла американская военная миссия для инструктирования эквадорской армии.

По сообщению агентства Юнайтед пресс, бывший президент Колумбии и кандидат в президенты от либеральной партии на следующих выборах Лопес заявил, что политика США в латино-американских странах сводится к установлению господства во всем Западном полушарии.

В Монтевидео (Уругвай) открылась экономическая конференция представителей Аргентины, Боливии, Бразилии, Парагвая, Перу, Уругвая и Чили для обсуждения вопросов об увеличении торговли между южно-американскими странами, чтобы возместить утрату европейских рынков. На конференции присутствует наблюдатель от США.

Выступление Хэлла в сенатской комиссии по иностранным делам

НЬЮ-ИОРК, 28. (ТАСС). Как передает агентство Ассошиэйтед пресс, в связи с обсуждением законопроекта о предоставлении в аренду или взаймы американского оружия государственный секретарь США Хэлл выступил на секретном заседании сенатской комиссии по иностранным делам.

Подробно излагая политику США на Дальнем Востоке, Хэлл заявил, что неоднократные попытки добиться сотрудничества между Америкой и Японией на деле не привели к какому-либо успеху.

Пребывание Уилки в Лондоне

ЛОНДОН, 28. (ТАСС). Как передает агентство Рейтер, Уилки вчера после продолжительной беседы с английским министром иностранных дел Иденом присутствовал на завтраке у Черчилля, которому вручил личное послание Рузвельта.

Уилки заявил, что в течение одного часа 45 минут он обсуждал с Черчиллем вопросы международного положения, военную обстановку, а также вопрос об англо-американских отношениях. Затем Уилки встретился с министром труда Бевином.

Заявление Мацуока о взаимоотношениях Японии с Голландской Индией

ТОКИО, 28. (ТАСС). Как передает агентство Домей цусин, на сегодняшнем заседании бюджетной комиссии нижней палаты японского парламента министру иностранных дел Мацуока был сделан запрос о взаимоотношениях Японии с Голландской Индией. Бывший член распущенной ныне партии минсейто Цуцуми Кодзиро в своем выступлении призывал к прекращению переговоров с Голландской Индией и к отзыву японского специального посла в Голландской Индии Иосидзава.

Отвечая на запрос, Мацуока указал, что переговоры с Голландской Индией проходят в трудных условиях. Однако, заявил Мацуока, японское правительство использует все возможные дипломатические средства для того, чтобы склонить правительство Голландской Индии к заключению соглашения с Японией.

ОЗНАМЕНУЕМ XVIII ВСЕСОЮЗНУЮ КОНФЕРЕНЦИЮ ВКП(б) ПЕРЕВЫПОЛНЕНИЕМ ПЛАНА ДОБЫЧИ И ПЕРЕРАБОТКИ НЕФТИ

Постановление жюри всесоюзного социалистического соревнования нефтяников по итогам четвертого квартала 1940 года

Выполняя постановления ЦК ВКП(б) и Совнаркома СССР «О мерах усиления добычи и переработки нефти в АзССР», «О мерах под'ема грозненской нефтяной промышленности», «О мерах по усилению добычи и переработки нефти в Туркменской ССР» и реализуя Указы Президиума Верховного Совета СССР от 26 июня и 10 июля 1940 года, нефтяная промышленность добилась ряда успехов, значительно увеличив добычу и переработку нефти. Этому в большой мере способствовало всесоюзное социалистическое соревнование нефтяников.

Результаты соревнования нефтяников по итогам четвертого квартала 1940 года таковы:

НЕФТЯНЫЕ ПРОМЫСЛЫ

Из 32 промыслов, претендующих на звание «Лучший нефтепромысел Советского Союза», наибольших успехов добился одиннадцатый промысел треста «Орджоникидзенефть» в Баку (зав. промыслом т. **Кулиева**, парторг ЦК ВКП(б) т. **Коноплев**, председатель промкома т. **Носов**). План добычи нефти и газа выполнен на 144,2 проц., себестоимость снижена на 10,6 проц.

Жюри постановляет:

Одиннадцатому промыслу треста «Орджоникидзенефть **присвоить звание «Лучший нефтепромысел Советского Союза» и присудить переходящее красное знамя «Правды», Наркомнефти и ЦК профсоюзов нефтяников.**

Второе место в соревновании занял шестой промысел треста «Орджоникидзенефть» в Баку (зав. промыслом т. **Плешко**, парторг ЦК ВКП(б) т. **Абдул-Гусейнов**, председатель промкома т. **Оськин**). План добычи нефти и газа выполнен на 131,7 проц., себестоимость снижена на 13,7 проц. Наградить коллектив промысла похвальной грамотой Наркомнефти.

Третье место занял промысел Андижан треста «Калининнефть» в Узбекистане (зав. промыслом т. **Пулькаков**, секретарь партбюро т. **Хамидов**, председатель промкома т. **Ивашковский**). Наградить коллектив промысла похвальной грамотой Наркомнефти.

Жюри отмечает хорошую работу следующих нефтепромыслов, добившихся на основе социалистического соревнования перевыполнения квартального плана добычи нефти и газа: промыслов № 1 и № 7 треста «Сталиннефть» в Баку, промысла № 7 треста «Молотовнефть» в Баку, промыслов № 1 и № 4 треста «Кировнефть» в Баку, промысла № 14 треста «Лениннефть» в Баку, промыслов № 2 и № 3 треста «Орджоникидзенефть» в Баку, промысла «Хаудаг» треста «Ворошиловнефть» в Узбекистане, промысла «Избербаш» треста «Дагнефть» в Дагестане.

КОНТОРЫ БУРЕНИЯ

Из контор бурения наибольших успехов добился коллектив конторы треста «Лениннефть» в Баку (директор т. **Пир Мамед**, парторг ЦК ВКП(б) т. **Григорьян**, предбуркома т. **Бабаев**). План проходки выполнен по метражу на 109,6 проц., себестоимость снижена на 23,7 проц.

Жюри постановляет:

Конторе бурения треста «Лениннефть» присвоить звание «Лучшая контора бурения Советского Союза» и присудить переходящее красное знамя «Правды», Наркомнефти и ЦК профсоюзов нефтяников.

Второе место в соревновании заняла контора бурения «Мирзаани» треста «Грузнефть» в Грузии (директор **т. Сапожников**, парторг ЦК ВКП(б) т. **Ломтадзе**, предбуркома т. **Коркуш**). План проходки по метражу выполнен на 155,8 проц., себестоимость снижена на 16,2 проц. Наградить коллектив конторы бурения похвальной грамотой Наркомнефти.

Третье место заняла контора бурения треста «Орджоникидзенефть» в Баку (директор т. **Тер-Аваков**, парторг ЦК ВКП(б) т. **Алиев**, предбуркома т. **Балиев**). План проходки по метражу выполнен на 110,2 проц., себестоимость снижена на 16,9 проц. Наградить коллектив конторы бурения похвальной грамотой Наркомнефти.

Жюри отмечает также хорошую работу контор бурения трестов «Малгобекнефть» и «Дагнефть».

НЕФТЕПЕРЕРАБАТЫВАЮЩИЕ ЗАВОДЫ

Из 15 нефтеперерабатывающих предприятий, претендующих на звание «Лучший нефтеперерабатывающий завод Советского Союза», наибольших успехов добился завод «Нефтегаз» № 1 в Москве (директор т. **Емельянов**, парторг ЦК ВКП(б) т. **Наги-Заде**, предзавкома т. **Сафонов**). Завод выполнил план выработки нефтепродуктов на 128,4 проц., план извлечения светлых продуктов из сырья — на 111,8 проц., снизив себестоимость на 19 проц.

Жюри постановляет:

Московскому заводу «Нефтегаз» № 1 присвоить звание «Лучший нефтеперерабатывающий завод Советского Союза» и присудить переходящее красное знамя «Правды», Наркомнефти и ЦК профсоюзов нефтяников.

Второе место занял завод им. 26 бакинских коммунаров в Горьком (директор т. **Спиридонов**, секретарь партбюро т. **Парсалиянц**, предзавкома т. **Бесков**). План выработки нефтепродуктов выполнен на 116,1 проц., основной продукции — 158,2 проц., себестоимость снижена на 6 проц. Наградить коллектив завода похвальной грамотой Наркомнефти.

Третье место занял бакинский завод имени **Сталина** (директор т. **Щелконогов**, парторг ЦК ВКП(б) т. **Лозгачев**, предзавкома т. **Бедиров**). Завод выполнил план выработки нефтепродуктов на 103,6 проц., извлечения светлых от потенциала — 102,4 проц. и по выработке основной продукции—123,9 проц. Наградить коллектив похвальной грамотой Наркомнефти.

Жюри отмечает также хорошую работу следующих заводов, добившихся в 4-м квартале перевыполнения плана выработки нефтепродуктов: завод им. **Сталина** в Батуми, газолиновый № 1 треста «Грознефтезаводы», завод им. Вано Стуруа в Баку и Ишимбайский нефтеперегонный завод.

БРИГАДЫ ПО ДОБЫЧЕ НЕФТИ, БУРЕНИЮ И НЕФТЕПЕРЕРАБОТКЕ

Из 52 бригад по добыче нефти, претендующих на звание «Лучшая бригада по добыче нефти СССР», наилучших показателей по выполнению условий всесоюзного соревнования добилась бригада мастера т. Гох промысла «Избербаш» треста «Дагнефть», выполнившая план по добыче нефти на 138,4 проц. Ей присвоено звание «Лучшая бригада по добыче нефти СССР» и присуждено переходящее красное знамя Наркомнефти и ЦК профсоюзов нефтяников.

На звание «Лучшая буровая бригада СССР» претендовало 17 бригад бурения. Наилучших показателей по выполнению условий всесоюзного соревнования добилась бригада мастера т. Орлова конторы бурения треста «Лениннефть». Нормы времени бурения выполнены бригадой на 136,6 проц. Все четыре скважины, бурившиеся бригадой, окончены досрочно. Бригаде т. Орлова присвоено звание «Лучшая буровая бригада СССР» и присуждено переходящее красное знамя Наркомнефти и ЦК профсоюзов нефтяников.

Из 25 бригад, претендовавших на звание «Лучшая бригада нефтеперерабатывающей установки СССР», наиболее высоких показателей добилась бригада установки № 202 (начальник установки т. **Чахальян**) завода им. **Сталина** в Баку. Она выполнила план выработки светлых на 121,8 проц., извлечения светлых из сырья на 114,4 проц., извлечения от потенциала на 103,8 проц. Бригаде присвоено звание «Лучшая бригада нефтеперерабатывающей установки СССР» и присуждено переходящее красное знамя Наркомнефти и ЦК профсоюзов нефтяников.

Для премирования коллективов промыслов, буровых контор и нефтеперерабатывающих заводов, а также бригад по добыче, бурению и переработке, занявших первые и вторые места в соревнованиях в 4-м квартале, выделены денежные премии.

Наиболее отличившиеся работники промыслов, буровых контор и заводов представляются к награждению значком «Отличник социалистического соревнования Наркомнефти» и «Похвальным листом Наркомнефти».

★

По инициативе коллективов передовых промыслов и предприятий Наркомнефти всесоюзное социалистическое соревнование нефтяников продолжено на 1941 год.

Жюри призывает всех рабочих, инженерно-технических работников и служащих по-большевистски бороться за дальнейший под'ем добычи и переработки нефти, за производственные победы в честь XVIII Всесоюзной конференции ВКП(б), за досрочное выполнение плана четвертого года третьей сталинской пятилетки.

Жюри всесоюзного социалистического соревнования нефтяников.

Полностью использовать опыт передовиков животноводства

Стахановцы колхозных ферм, участники совещания в ЦК КП(б) Грузии по вопросам животноводства. Слева направо: чабан колхоза имени СТАЛИНА Душетского района С. Букучури, председатель колхоза имени Берия Душетского района В. Тохадзе, зав. фермой колхоза имени Берия Душетского района Л. Кервалидзе, зав. фермой колхоза «Ленинис андердзи» Сигнахского района Т. Гураспашвили, чабан колхоза имени В. Стуруа Гурджаанского района В. Беридзе, чабан колхоза имени Калинина Сигнахского района А. Гуртиашвили.

Фото М. Квирикашвили. Фотохроника ГТА.

СОРЕВНОВАНИЕ ЧАБАНОВ

Овцеводческая ферма колхоза имени Стуруа Гурджаанского района добилась значительных успехов в увеличении поголовья и улучшении породности скота. Четыре года назад ферма приобрела 9 баранов породы «рамбулье». За это время мы провели большую работу по метизации. Сейчас уже все поголовье метизировано. Метизация и хорошо налаженный уход за овцами дали нам возможность значительно поднять настриг шерсти. С каждой овцы в среднем мы получили 3,5 килограмма шерсти. Выполнен также план сдачи государству мяса.

На нашей ферме насчитывается 700 овец.

Чабаны фермы соревнуются за то, чтобы помещения, в которых содержатся овцы, были в чистоте, чтобы скот во-время получал корм и воду. Особенное внимание чабаны уделяют уходу за молодняком. В этом деле они добились неплохих результатов. В прошлом году ферма сумела сохранить 98 процентов молодняка.

Мне, как одному из старых чабанов, поручен уход за 400 овцами. В соревновании между чабанами я добился первенства и сумел сохранить весь приплод прошлого года.

Сейчас мы готовимся к окоту. Наша задача — добиться еще лучших показателей, чтобы не погиб ни один ягненок.

Передовой бригадир - овцевод Сандро Цукуашвили своими советами и опытом помогает молодым чабанам в деле ухода за скотом и выращивания молодняка. Его бригада считается одной из лучших. Она перевыполнила планы сдачи государству шерсти и мяса. В нашем колхозе большой популярностью пользуется также чабан Исако Медулашвили, который вот уже несколько лет не допустил ни одного случая падежа скота. Вместе с другими чабанами он проводит большую работу по обеспечению скота кормами на зиму. К скотопомещениям задолго до наступления зимы было свезено большое количество кормов.

В первых числах мая мы перегоним баранту на летние пастбища, находящиеся на Триалетском хребте. Летние пастбища нам хорошо известны. Каждый чабан нашей фермы знает скотопрогонные дороги, знает места, где находятся родники. Перед уходом на летние пастбища на производственном совещании чабанов намечаются места остановок скота. Кроме того на летних пастбищах мы производим сбор камней, внимательно осматриваем всю местность и удаляем вредные травы. Много заботы и внимания мы уделяем тому, чтобы скот во-время и в нужном количестве получал свежую воду. Для этого чабаны систематически очищают родники.

Все силы, вся энергия овцеводов нашей фермы направлены на то, чтобы еще больше увеличить поголовье скота, дать государству больше животноводческой продукции.

Вано БЕРИДЗЕ,
чабан колхоза имени В. Стуруа Гурджаанского района.

ЗА ВЫСОКУЮ ПРОДУКТИВНОСТЬ СКОТА

В колхозе им. Калинина сел. Бодбе Сигнахского района организованы четыре животноводческих фермы: молочная, овцеводческая, коневодческая и свиноводческая. Колхозники, работающие на этих фермах, положили немало энергии и труда для того, чтобы увеличить поголовье породного скота, полностью сохранить приплод и вырастить молодняк.

На молочно-товарной ферме насчитывается 100 коров. Весь этот скот закреплен за отдельными бригадами. Так, например, мне поручен уход за 16 коровами. В мои обязанности входит присмотр за ними, соблюдение требований зоотехники. В работе мне большую помощь оказывает наш зоотехник.

Чистота, своевременная дача кормов и правильный выпас коров,—главные условия для получения высокой удойности. В этом я убедился на личном опыте работы.

Поголовье скота на нашей ферме обеспечено кормами, которые даются скоту по рациону. Коровник отеплен, скот не страдает от холода. Все это повышает продуктивность скота. В 1940 году мы перевыполнили плановые нормы удойности.

Большое внимание мы обращаем на отел коров, тщательно готовимся к нему заранее. Стельные коровы содержатся отдельно и обеспечены специальным уходом. Заблаговременно готовятся помещения для телят, которые все время находятся под наблюдением опытных колхозников, работающих под руководством зоотехника.

Таким образом, мне удалось полностью сохранить весь приплод в 1940 году. Одновременно с увеличением поголовья у нас на ферме проводится метизация. С этой целью коровы местной породы скрещиваются с швицкими производителями.

Я был участником Всесоюзной сельскохозяйственной выставки 1940 года. Теперь, включившись в соревнование имени XVIII Всесоюзной конференции ВКП(б), я заключил договор с бригадиром О. Хунашвили и обязался в 1941 году получить от каждой коровы на 150 литров молока больше, чем предусмотрено планом. Кроме того я принял обязательство полностью сохранить и вырастить молодняк, чтобы завоевать право на участие в выставке 1941 года.

А. ЧУТЛАШВИЛИ,
бригадир молочной фермы колхоза им. Калинина Сигнахского района.

Партийная жизнь

Как работают кружки партийного просвещения

★ ★ ★

Необходимо повседневное руководство

Самостоятельная работа над книгой, лекции, консультации, помощь партийных организаций кадрам, овладевающим большевизмом, — все это значительно повысило идейно-политический уровень актива, расширило его кругозор.

Наряду с этим значительное место в пропагандистской работе занимает учеба в кружках.

В Орджоникидзевском районе Тбилиси сейчас насчитывается 14 кружков по изучению истории партии для низового и среднего звена. Эти кружки обеспечены квалифицированными пропагандистами. Кружками, помимо пропагандистов райкома, руководят товарищи из среды партийного актива — Гоциридзе, Беришвили, Сигуа, Кикачейшвили. Все они имеют высшее образование, успели накопить известный опыт пропагандистской работы.

Метод живой беседы, широкое использование наглядных пособий, экскурсии в Тбилисский филиал Музея **В. И. Ленина**, консультации, которые проводят пропагандисты, — все это обеспечивает большой интерес к занятиям, способствует успешному изучению «Краткого курса истории ВКП(б)», идейному росту слушателей кружков.

Тт. Чичуа, Эсебуа, Варсимашвили, Бакурадзе, Цитоян в результате учебы в кружке низового звена стали хорошими агитаторами. Слушатели тт. Сурмава, Лебонидзе, Агаджанов успешно выступали на теоретических собеседованиях.

Хорошо идут занятия в кружке низового звена на шелкоткацкой фабрике, которым руководит пропагандист райкома т. Махарадзе. В этом кружке, организованном месяц назад, занимаются работницы, только недавно принятые кандидатами в члены ВКП(б). С огромным интересом изучает кружок первый, основной этап истории ВКП(б): борьба за создание большевистской партии. Состоялась экскурсия кружка в Тбилисский филиал Музея **В. И. Ленина.** Слушатели кружка тт. Карумидзе, Митоян, Топурия, Китовани принимают активное участие в беседах, часто бывают на консультациях у пропагандиста.

Районный комитет партии систематически обсуждает на заседаниях бюро работу отдельных кружков. Обсуждение этого важного вопроса дает возможность своевременно вскрывать серьезные недочеты.

Они заключаются прежде всего в том, что в отдельных кружках занятия затягиваются на слишком долгий период времени. Так, например, в кружке низового звена при Верийском колхозном рынке за девять месяцев пройден лишь первый этап истории партии.

Надо отметить вместе с тем, что далеко не все занимающиеся в кружках систематически готовятся к занятиям, а, следовательно, не могут принимать участия в беседах и товарищеских дискуссиях. Это имеет место в особенности там, где первичные партийные организации не уделяют внимания работе кружков, не помогают пропагандистам, не вникают в постановку партийной учебы.

Скоро десять месяцев, как занимается кружок при автобазе Храмгэса. В работе кружка немало недочетов. Однако секретарь партийной организации т. Беридзе спокойно относится к этому, считая, видимо, работу кружка делом второстепенной важности. Такое же положение и в детском доме, где секретарь партийной организации т. Мирианов, сам являющийся слушателем кружка, не проявляет интереса к учебе, всячески отлынивает от занятий.

Надо, чтобы не только райком, но и бюро партийных организаций повседневно руководили этой работой. В этом отношении заслуживает внимания опыт бюро партийной организации Сельскохозяйственного института имени Берия, которое обсуждает доклады пропагандиста о ходе занятий в кружке, помогает в устранении недочетов.

А. ДОКВАДЗЕ,
зав. отделом пропаганды и агитации Орджоникидзевского райкома ТО КП(б) Грузии.

Там, где парторганизация не интересуется учебой коммунистов

Год назад при парторганизации Тбилисской автоматической телефонной станции был создан кружок по изучению истории ВКП(б) для низового звена кадров. Руководителем кружка райком им. Берия ТО КП(б) Грузии выделил работника Государственного музея Грузии т. К. Григолия.

С самого начала в работе кружка имелись серьезные недочеты: срывы занятий, слабая посещаемость. Занятия проводились лекционным методом вместо живой беседы и товарищеской дискуссии. В результате некоторые слушатели, из'явившие желание изучать «Краткий курс» в кружке, вскоре перестали ходить на занятия.

Кружок укомплектован неправильно. Из 11 слушателей — 5 со средним образованием, остальные имеют слабую общеобразовательную подготовку. Пропагандист т. Григолия, ориентируясь на сравнительно подготовленных слушателей, фактически упускает из виду товарищей со слабой подготовкой. И неудивительно, что качество усвоения пройденного материала у отдельных товарищей (Багдасаров, Абрамян и др.) оставляет желать много лучшего.

В кружке для низового звена кадров «Краткий курс истории ВКП(б)» должен изучаться в сокращенном об'еме по трем основным этапам истории партии, а фактически пропагандист проводит занятия по главам, а в отдельных случаях даже по разделам «Краткого курса». На последнем занятии в кружке разобрали первые два раздела XI главы «Краткого курса», очередное занятие, как сообщил сам пропагандист, посвящается оставшейся части XI главы.

Таким образом, здесь не осуществляют указания Центрального Комитета ВКП(б) о методах изучения «Краткого курса истории ВКП(б)» разными звеньями кадров. Пропагандист т. Григолия пытается об'яснить это отсутствием директив из райкома,—как проводить занятия.

Серьезные недостатки в работе кружка при парторганизации Тбилисской АТС проходят мимо внимания бюро парторганизации АТС (секретарь — т. Шония). Об этом говорит и следующий факт. В августе прошлого года бюро райкома им. Берия ТО КП(б) Грузии обсудило вопрос о работе кружка, вскрыло серьезные недостатки в этой работе и приняло соответствующее постановление. Постановление райкома в парторганизации АТС обсуждали только в ноябре. Ни мероприятия, намеченные бюро райкома, ни собственное решение о том, чтобы заслушать на партийном собрании информацию пропагандиста о работе кружка, парторганизация АТС до сих пор не выполнила. За год существования кружка парторганизация ни разу не обсуждала его работу.

М. РИОНЕЛИ.

Задачи старосты

Наш кружок для низового звена кадров при Тбилисском авторемонтном заводе начал заниматься в апреле прошлого года. В кружке 10 человек.

Повседневно помогать пропагандисту должен староста кружка. В его обязанности входит заботиться о своевременной явке слушателей, подготовке организационных условий работы—помещение, наглядные пособия и т. д.

Каждый раз после очередного занятия мы уславливаемся о дне следующего. Заблаговременно я напоминаю всем слушателям кружка о дне и часе очередного занятия, и это в значительной мере помогает ликвидировать опоздания, пропуски занятий по неуважительным причинам.

Я не только слежу за тем, как слушатели посещают занятия, но интересуюсь, как они готовятся, что мешает им заниматься дома.

Один из слушателей, мастер монтажного цеха т. Казирелов, вследствие перегрузки работой, не успевал готовиться к занятиям кружка и начинал отставать в учебе. В свободное время я помогал т. Казирелову в подготовке к занятиям. Мы готовились вместе.

Большую помощь в учебе оказывает умение делать рабочие записи, составлять конспект. Некоторые наши слушатели—тт. Филонов, Веденеев, Обухов испытывали в этом затруднение.

Руководитель кружка т. Шрайберг предложила провести 2—3 занятия на тему о том, как составлять конспекты и рабочие записи.

Мы своевременно подготовили все условия для организованного проведения этих дополнительных занятий, и они дали положительные результаты.

Большую пользу нам приносят наглядные пособия — карты, диаграммы, которыми мы научились пользоваться в процессе занятий.

Г. АРУНОВ,
староста кружка низового звена кадров при Тбилисском авторемонтном заводе.

Обмен опытом работы кружков

28 января в парткабинете Орджоникидзевского райкома тбилисской организации КП(б) Грузии состоялось совещание секретарей бюро и первичных партийных организаций, где имеются кружки по изучению истории ВКП(б). В совещании участвовали пропагандисты и слушатели кружков.

Совещание было посвящено обмену опытом кружковой работы.

Выступившие на совещании секретари бюро партийных организаций, пропагандисты, отдельные слушатели рассказали о том, как идет учеба в кружках, подвергли критике отдельные недочеты, мешающие этой учебе.

Слушатель кружка при автобазе Храмгэс тов. М. Ширин поделился опытом организации помощи отстающим в учебе. Для этих товарищей на месте были организованы дополнительные собеседования при помощи наиболее подготовленных членов партии.

Секретарь бюро парторганизации Сельскохозяйственного института им. Берия тов. Болквадзе рассказал на совещании о том, как члены партбюро практически помогают в работе пропагандисту и слушателям кружка.

О помощи отдельным отстающим в учебе коммунистам со стороны парторганизации говорил на совещании участник кружка при 9-й поликлинике т. Г. Купатадзе. Парторганизация в помощь отстающим проводит консультации, для чего привлекает хорошо подготовленных товарищей.

Опытом работы кружков по изучению истории партии поделились также штатный пропагандист райкома т. Н. Махарадзе, зав. отделом пропаганды и агитации райкома т. А. Доквадзе и др.

Итоги совещания подвел секретарь райкома т. Ш. Джапаридзе.

★

Мой опыт

Второй год я руковожу кружком по изучению истории партии на Тбилисской первой обувной фабрике имени **Сталина.** Кружок — для низового звена кадров. Большая заинтересованность слушателей, хорошая активность на занятиях обеспечили успешную работу. Большую роль сыграла также помощь партийной организации фабрики. Слушатели были обеспечены литературой. С начала работы кружка его состав остается постоянным.

Члены кружка приобрели известные навыки самостоятельной работы над политической книгой. Некоторые из слушателей, как, например, т. З. Захарян и М. Аствацатурян, после окончания программы в кружке продолжали самостоятельно изучать историю ВКП(б). Слушательница т. Л. Акопян поступила в общегородской университет марксизма-ленинизма. Большинство же товарищей при выпуске кружка низового звена кадров, когда вопрос обсуждался на заседании бюро Кировского райкома тбилисской организации КП(б) Грузии, заявило о желании и дальше продолжать более глубоко изучать историю партии в кружке.

Учитывая желание товарищей, на фабрике организовали кружок для среднего звена кадров. Помимо моих прежних слушателей в кружок записалось еще 6 человек.

Приступая к проведению занятий по новой программе, требующей изучения каждой главы «Краткого курса истории ВКП(б)», я использовала уже накопленный опыт. Участники кружка, как правило, хорошо готовятся к занятиям, добросовестно изучают указываемый пропагандистом материал к очередной теме.

Большое внимание я уделяю тому, чтобы привить слушателям вкус к чтению политической литературы, научить их правильно излагать мысли, составлять конспекты.

Как строится беседа у нас в кружке?

Прежде всего я выясняю, не было ли у слушателей при чтении материала к очередному занятию неясных вопросов. Такие вопросы иногда бывают, слушатели записывают их и перед началом занятия я даю необходимые раз'яснения. Занятие ведется на основе коллективного разбора темы. Внимательно слежу за ходом беседы, направляю ее, раз'ясняю сама неполно или неправильно понятые вопросы, подытоживаю беседу. Перед концом занятия коротко знакомлю слушателей с узловыми вопросами очередной темы, указываю литературу.

Значительное место в работе кружка по изучению истории партии занимает изучение наглядных пособий. К каждому занятию я стараюсь подобрать соответствующие диаграммы, рисунки из альбома по истории ВКП(б), географические карты.

Серьезную помощь в усвоении материала оказывают слушателям экскурсии в Тбилисский филиал Музея **В. И. Ленина.** В прошлом году мы провели 6 таких экскурсий. Каждую экскурсию я использую, как итоговую беседу. В плане работы кружка для среднего звена кадров я наметила провести 9 экскурсий в Музей **Ленина.**

Определенную помощь слушателям оказало проведенное в кружке занятие на тему — как вести рабочую запись, как пользоваться ею.

Повседневное внимание работе нашего кружка уделяет партийная организация фабрики. Для занятий предоставлено светлое и теплое помещение. На заседаниях бюро парторганизации обсуждаются вопросы о том, как готовятся слушатели к занятиям, как усваивают они материал.

А. ШИРВАНИ,
пропагандист кружка для среднего звена кадров.

Что дали мне занятия в кружке

Опыта самостоятельной работы над политической книгой у меня не было. Передо мной встал вопрос: самостоятельно или в кружке изучать историю партии? Я решила заниматься в кружке, приобрести необходимые навыки для дальнейшей самостоятельной работы над произведениями **Ленина** и **Сталина.**

Я записалась в кружок низового звена кадров, организованный при нашей фабрике.

Прошло около 10 месяцев. Что дала мне учеба в кружке?

За этот период с помощью нашего пропагандиста т. А. Тутберидзе я получила практические навыки работы над книгой, научилась писать конспекты.

В кружке мне привили вкус к чтению политической литературы. С каждым месяцем пополняются мои знания в области истории партии **Ленина—Сталина.**

Метод товарищеской беседы, практикуемый у нас, значительно оживляет занятия в кружке, слушатели лучше усваивают материал, задают десятки вопросов пропагандисту.

В помощь слушателям наш пропагандист проводит систематически консультации, которыми мы охотно пользуемся. О дне и часе консультации мы заранее договариваемся.

Я посетила вместе с другими членами кружка несколько раз Тбилисский филиал Музея **В. И. Ленина,** побывала в Авлабарской большевистской реставрированной подпольной типографии. В ближайшее время мы наметили провести экскурсию по сталинскому маршруту.

«Краткий курс истории ВКП(б)» стал моей настольной книгой.

Работа над политической книгой повысила мои знания и помогает в практической работе на производстве.

Когда развернулось социалистическое соревнование в честь XVIII Всесоюзной конференции ВКП(б), я перешла с двух машин на обслуживание трех. План выполняю на 112—115 процентов.

В скором времени я закончу учебу в кружке низового звена, продолжать ее буду в кружке среднего звена, начну изучать отдельные произведения **Ленина** и **Сталина.**

Елена ДЕВДАРИАНИ,
многостаночница набивного цеха Тбилисской табачной фабрики.

Детские ясли колхоза имени Берия сел. Натанеби. Наверху — фотоэтюд «Подруги», внизу—врачебный осмотр детей.

За новый под'ем местной промышленности

Практически приступить к использованию местного сырья

СТАЛИНИР. **(По телефону от наш. корр).** Леса Юго-Осетии богаты дикорастущими плодами: смородиной, черешней, ежевикой, кизилом, мелким орехом. В реках и озерах Юго-Осетии водится рыба, главным образом форель. Однако все эти богатства почти не использовались районными организациями для того, чтобы увеличить выпуск на рынок продовольственных товаров.

Недостаточно использовались в Юго-Осетии и огромные, имеющиеся здесь, возможности для расширения производства товаров широкого потребления. При наличии лесных богатств, при наличии деревообделочного комбината в Сталинире и ряда лесопильных заводов, в Юго-Осетию из других городов Грузии завозятся мебель, крестьянские арбы и т. д. У колхозников после выполнения ими государственных обязательств остается большое количество кож и шерсти, но во всей Юго-Осетии нет мастерских, которые принимали бы у колхозников это сырье для переработки. В области имеются крупные залежи бурого угля, вполне пригодного для промышленных и бытовых нужд, но залежи эти не разрабатываются. Имеется возможность организовать добычу туфа, производство керамических красок, галантерейных и других товаров.

Состоявшееся на-днях в исполкоме областного Совета депутатов трудящихся совещание, посвященное постановлению Совнаркома СССР и ЦК ВКП(б) от 9 января, показало, какие блестящие перспективы имеются в Юго-Осетии для дальнейшего расширения производства товаров ширпотреба.

Представители промысловой кооперации, промышленных предприятий и торгующих организаций единодушно приветствовали постановление партии и правительства, рассказывали о своих планах по дальнейшему под'ему местной промышленности.

В 1941 году предприятия местной промышленности Юго-Осетии смогут на базе использования местного сырья дать дополнительно продукции не меньше чем на 2 миллиона рублей.

Намечено организовать в Цнелиси производство из мраморной крошки различных предметов—печей, умывальников и пр. Механическая мастерская при Сталинирской школе ФЗО сможет выпускать подковы, топоры, кирки, лопаты. В текущем году решено начать добычу угля. Артели промысловой кооперации оборудуют цехи для выработки кож, веников, веревок. Организуется сбор, заготовка, засолка и сушка овощей, дикорастущих плодов, открываются вареньеварочные и сыроварные пункты и т. д. Облпотребсоюз организует рыбную ловлю в реках и водоемах области.

Сейчас дело за тем, чтобы областные и районные организации практически взялись за осуществление постановления партии и правительства и добились выпуска на рынок дополнительного количества товаров ширпотреба и продовольствия из местного сырья.

Д. НИКОЛАИШВИЛИ.

Большие возможности

СУХУМИ. **(По телефону от наш. корр.).** Постановление СНК СССР и ЦК ВКП(б) от 9 января открывает огромные возможности в деле использования дикорастущих плодов и ягод, которыми богата Абхазия.

Значительная часть территории Абхазии покрыта лесами, изобилующими всевозможными плодами и ягодами: в прибрежной полосе попадаются заросли черники и ежевики, в лесах нижнего и среднего пояса — грецкий орех и т. д. Крупные массивы дикорастущих плодов — груши, яблок, грецкого ореха — расположены в районе селения Псху, а также в Абхазской Сванетии.

В районе селения Цебельда имеются огромные заросли кизила, который является прекрасным сырьем для изготовления фруктовых соков и сиропов, а также различных экстрактов. По всей Абхазии произрастает алыча, представляющая отличное сырье для изготовления фруктовых консервов, желе, конфетных начинок и прочее.

Кроме того, имеются все возможности широко организовать производство пряностей и сладостей, например, ткемали, джонджоли, алычевого и кизилового лаваша и прочее.

Чтобы освоить массивы дикорастущих плодов и ягод, надо увеличить в Абхазии количество плодозаготовительных пунктов и сушилок, расширить сеть мелких промышленных предприятий, перерабатывающих местное сырье.

Первые мероприятия

Постановление Совнаркома СССР и ЦК ВКП(б) от 9 января развернуло перед промысловой кооперацией большую программу работ.

Пищевкусовой союз промысловой кооперации Грузии наметил ряд практических мероприятий по осуществлению этого постановления, приступил уже к созданию новых производств.

Намечено организовать в ближайшее время выпуск пищевых продуктов на основе заготовки и переработки дикорастущих плодов, расширить свиноводство, производство хлебного и фруктового кваса, квашение овощей и т. д. Наряду с этим мы приступили к производству лимонной и виннокаменной кислоты, крахмала и т. д. По плану 1941 года намечено также развернуть пчеловодство.

Перестраивая свою производственную работу, мы одновременно обращаем серьезное внимание на подбор кадров в артелях. Без этого немыслима успешная борьба за осуществление постановления Совнаркома СССР и ЦК ВКП(б) от 9 января.

Г. ТАРХАНОВ,
председатель президиума пищевкусового союза Сарецао Сабчо.

Удобрение углекислым газом

Доктор технических наук, заведующий лабораторией горения Энергетического института Академии наук СССР М. Б. Равич предложил использовать для удобрения вместо баллонной углекислоты дымовые газы — чистые продукты горения, содержащие от 15 до 20 процентов углекислого газа. Такие дымовые газы получаются при сжигании газообразного топлива в печах беспламенного горения.

На московском заводе «Калибр» три года назад была оборудована опытная установка для использования в заводской оранжерее отбросных продуктов горения печей термического цеха. Опыты дали прекрасные результаты. Урожай огурцов и салата повысился в полтора—два раза.

Кроме того, М. Б. Равич сконструировал специальную печь для получения углекислого удобрения при сжигании дров, торфа и других видов бессернистого топлива. Обогревая теплицы, эта печь дает большое количество удобрений.

27 января. (ТАСС).

ЭКОНОМИТЬ ЭЛЕКТРОЭНЕРГИЮ И ТОПЛИВО

Полтора-два года назад за перерасход электроэнергии Тбилисская ватная фабрика почти каждый месяц платила крупные суммы.

Электрооборудование фабрики использовалось далеко не на полную мощность, часты были аварии. Все это снижало качественные показатели производства, вызывало перерасход денежных средств, повышало себестоимость продукции.

Перерасход электроэнергии имел место до тех пор, пока на фабрике по-настоящему не взялись за устранение недочетов в энергетическом хозяйстве, за четкую организацию производства.

Основное внимание администрация фабрики уделила правильному использованию мощности электрооборудования. Была проведена большая работа по замене моторов, мощность которых не соответствовала выполняемой ими работе. Так, например, сушильная машина приводилась в движение мотором мощностью в 14 квт. и через трансмиссию, что утяжеляло ход машины, требовало дополнительного расходования электроэнергии. Трансмиссия была заменена прямым соединением, а вместо мотора в 14 квт. был поставлен мотор мощностью в 11 квт. Это мероприятие дало фабрике экономию, примерно, в 69 киловатт-часов в сутки.

Заменены были на менее мощные, моторы насосов первого и второго котлов, что также значительно сократило расход электроэнергии по фабрике.

Был осуществлен и ряд других мероприятий, давших положительные результаты. Работа по замене моторов по осуществлению мероприятий, сокративших расход электроэнергии, проведена инженером т. Купарадзе и старшим электриком т. Филатовым. Они проявили немало инициативы и настойчивости в этом важном деле.

В итоге проведенной работы ватная фабрика в минувшем году сэкономила 48,9 тыс. киловатт-часов. Это почти месячная потребность фабрики в электроэнергии.

Серьезные мероприятия были проведены администрацией фабрики и в деле ликвидации непроизводительных расходов топлива.

В прошлом году фабрика сэкономила 54 тонны мазута.

Топливо необходимо фабрике для получения пара, с помощью которого идет обработка хлопка. Основными потребителями пара на фабрике являются сушильные и варочные котлы. Сюда и было направлено главное внимание работников предприятия.

В сушильной машине по предложению механика т. Рогова были сделаны дополнительные секции, что увеличило пропускную способность машин на 12 проц. и сократило расход пара. Значительно сокращен был расход пара на варочных котлах. Раньше процесс варки хлопка длился 8 часов. В результате улучшения технологического процесса время на варку хлопка было уменьшено до 6,5 часа.

Борьба за экономию сырья, электроэнергии и топлива оказала благотворное влияние на выполнение количественных и качественных производственных показателей фабрики. Досрочно выполнив план прошлого года, фабрика дала государству 520 тысяч рублей прибыли сверх плана. Производительность труда повысилась на 26 проц., себестоимость продукции снижена на 3,9 проц. против плана.

А. ПРИХОДЬКО.

В организациях МОПР

В средних числах января на предприятиях и в учреждениях начались отчетно - выборные собрания организаций МОПР. Собрания уже проведены на Тбилисском машиностроительном заводе им. 26 комиссаров, на ватной фабрике, в финансово-экономическом техникуме, в паровозном депо Тбилиси и т. д.

В числе передовых находится организация МОПР при Тбилисской шелкоткацкой фабрике, которая об'единяет 957 рабочих и служащих. На фабрике работает 8 ячеек МОПР, соревнующихся между собой на лучшую постановку работы.

Лучшие показатели имеет ячейка при энерго-механическом цехе. В этом цехе члены МОПР организовали бригаду имени Э. Тельмана, которая ежемесячно перевыполняет производственную программу.

Фабричный комитет МОПР привлек к работе актив из лучших стахановцев, которые работают агитаторами, сборщиками членских взносов, уделяют много внимания работе в организации МОПР.

В связи с освобождением из тюрьмы известного деятеля венгерского рабочего движения тов. Матиаса Ракоши и его прибытием в Советский Союз мопровцы шелкоткацкой фабрики отправили тов. Ракоши приветствие.

На-днях тов. Ракоши прислал комитету МОПР шелкоткацкой фабрики ответ, в котором пишет:

«Сердечно благодарю за приветствие. Надеюсь, следуя пожеланиям мопровцев Тбилисской шелкоткацкой фабрики, в самом ближайшем будущем снова приступить к работе, прерванной тюремным заключением.

Надеюсь, что организация МОПР вашей фабрики выполнит свой интернациональный долг. От души желаю успеха. С горячим мопровским приветом ваш М. И. Ракоши».

Сейчас на шелкоткацкой фабрике начинаются отчетно - выборные собрания организации МОПР. Они помогут привлечь к работе МОПР новый актив, шире и лучше развернуть работу.

„ГРУЗИНСКАЯ КНИГА"

Грузинское книгопечатание имеет почти трехсотлетнюю историю. Одна из первых книг на грузинском языке была напечатана в 1629 году.

К 20-летию установления советской власти в Грузии Книжная палата Грузинской ССР выпускает большой двухтомный труд «Грузинская книга». В первом томе дается библиографическое описание книг, изданных на грузинском языке с 1629 по 1920 год. Второй том охватывает книжную продукцию, изданную в Грузии за годы советской власти.

ПО СОВЕТСКОЙ ГРУЗИИ

По телеграфу и телефону от корреспондентов «Зари Востока» и Грузтага.

Нефтяные грелки на цитрусовых плантациях

СУХУМИ. **(Наш корр.).** В совхозе имени Ильича проведена большая работа по защите цитрусовых насаждений от морозов: 2.350 лимонных деревьев укрыты трехслойными марлевыми покрышками, 5.000 деревьев покрыты растительным материалом, 2 гектара лимонных плантаций находятся под открытым обогревом, — при наступлении морозов их будут обогревать нефтяными грелками системы Никифорова. На этом участке установлено 600 грелок. Горючим совхоз обеспечен полностью.

Всего в совхозе путем укутывания марлей и растительным материалом, а также способом открытого обогрева, защищены от морозов 15 га лимонных плантаций.

Нефтяные грелки установлены также на лимонных плантациях совхоза имени III Интернационала Гагринского района и в колхозе Псырцха Гудаутского района.

Паспорт Кутаиси

КУТАИСИ, 28. (Грузтаг). Составлен паспорт Кутаиси, который показывает, каких огромных успехов добился этот один из старейших городов за 20 лет советской власти в Грузии.

До установления советской власти в Грузии в Кутаиси не было ни одного промышленного предприятия. Его население не превышало 40 тысяч человек. Теперь в Кутаиси 156 предприятий, из них 24 крупных: Рионгэс, шелковый комбинат им. Бакрадзе, консервный завод им. Микояна, литопонный завод, швейная фабрика им. Кирова, суконная фабрика, кожобувный комбинат и др.

Население Кутаиси — 77.515 человек, из них 37.188 мужчин, 40.327 женщин. На предприятиях Кутаиси занято 12.500 рабочих.

Кутаиси имеет высшее учебное заведение — Педагогический институт им. А. Цулукидзе, где обучается 2.273 студента, а также 9 техникумов. В городе — 17 средних, 4 неполных средних и 2 начальных школы с 12.799 учащимися. В этих школах работает 510 учителей. 27 детских садов обслуживает 2.135 детей.

В городе — 10 клубов, 1 театр, 2 кинотеатра, 11 массовых библиотек, 3 научных библиотеки, Краеведческий музей, 5 киноустановок при клубах, 2 стадиона, 2 телефонные станции, 4 почтово - телеграфных отделения, 9 аптек, 10 детских яслей, 10 стационарных лечебных учреждений, 3 диспансера, 4 лаборатории и др.

В Кутаиси издаются две газеты, ежедневный тираж которых превышает 15 тысяч экземпляров.

В паспорте Кутаиси есть и такие детали, свидетельствующие о культурном росте города: за год население города получает в среднем 8.960.000 экземпляров разных периодических изданий, отделения связи получают 1.800.000 корреспонденций и 165.200 телеграмм, а отправляют 2.281.000 корреспонденций и 178.600 телеграмм.

Консервный завод в Гагринском районе

ГАГРЫ. **(Наш корр.).** Грузконсервплодотрест приступает в нынешнем году к строительству консервного завода в селении Ермоловка Гагринского района. Завод будет перерабатывать цитрусовые плоды, чернослив и другие плодовые культуры.

Завод должен вступить в эксплоатацию в конце нынешнего года, он будет выпускать до 3 миллионов банок консервов в год.

Охотник Б. Какулия

ПОТИ. **(Наш корр.).** Охотник сел. Кулеви Б. Какулия с успехом совмещает охоту с работой в колхозе. За хорошие показатели в охоте он был утвержден участником Всесоюзной сельскохозяйственной выставки 1940 года. В течение 1938—1939 года Б. Какулия сдал государству шкурок нутрии на 11.378 рублей. В 1940 году он добился еще лучших успехов.

Тов. Какулия выдвинут кандидатом на право участия в выставке 1941 года.

ИЗ ГАЗЕТ

ДОКУМЕНТАЛЬНЫЙ ФИЛЬМ О ПАМЯТНИКАХ ОКТЯБРЯ

Киностудия «Техфильм» закончила работу над документальным фильмом «Памятники Октября в Ленинграде». Фильм состоит из трех частей. В нем показан период с момента приезда **В. И. Ленина** в апреле 1917 года в Петроград и кончая II Всероссийским с'ездом Советов.

В картине засняты броневик, с которого 16(3) апреля 1917 года выступал **В. И. Ленин,** бывший дворец Кшесинской, в котором помещались Центральный и Петроградский комитеты большевиков, места, где скрывался **Ленин,** помещения, где под непосредственным руководством товарища **Сталина** работал VI с'езд РСДРП (б), Смольный и другие места революционных событий.

Особая мультипликационная карта показывает ход вооруженного восстания в Петрограде в октябре 1917 года. **(«Ленинградская правда»).**

МУЗЕЙ НА РОДИНЕ Г. Я. СЕДОВА

На родине отважного мореплавателя Г. Я. Седова, в рыбацком поселке Кривая коса, Сталинской области, создается музей. Восстанавливается домик, где родился Седов. На здании школы, где он учился, устанавливается мемориальная доска. Жена Седова передает музею ряд вещей, принадлежавших ее мужу. В поселке будет установлен памятник славному русскому мореплавателю. **(«Красный флот»).**

БИБЛИОТЕКА ПЕРЕДОВОГО КОЛХОЗА

Сельскохозяйственную артель имени **Сталина,** Кугалинского района, Алма-Атинской области, знает весь Казахстан. Колхоз проявляет большую заботу не только о всестороннем развитии своего хозяйства, но и об удовлетворении обширных культурных запросов колхозников. Много внимания уделяют правление и партийная организация, в частности, колхозной библиотеке.

В течение прошлого года на покупку книг было израсходовано около 4-х тысяч рублей. Колхоз купил 600 с лишним экземпляров новинок политической, сельскохозяйственной и художественной литературы, 30 томов собрания сочинений **В. И. Ленина,** академические издания произведений классиков русской литературы.

На 1941 год колхоз выделил на покупку книг 5 тысяч рублей. Книжный фонд колхоза уже достиг 2.200 томов. **(«Казахстанская правда»).**

СБОРНИК «ПАРТИЗАНСКИЙ ФОЛЬКЛОР»

Коллектив студентов и преподавателей Благовещенского педагогического института закончил интересную работу по составлению сборника «Партизанский фольклор».

В сборник вошло около 300 песен, пословиц и сказок партизан и о партизанах. Сюда включена также популярная сказка о бесстрашном руководителе партизан — Сергее Лазо. В сборнике около 10 печатных листов. **(«Тихоокеанская звезда»).**

МУЖЕСТВО

На рассвете дежурному по радиостанции в Ленинграде сообщили, что горит верхушка 150-метровой мачты, как раз у того места, где прикреплен под'емный трос. Пожар нужно ликвидировать, несмотря на опасность под'ема.

Выполнить эту героическую операцию взялся техник т. Савиных. Рискуя жизнью, он поднялся на головокружительную высоту и с помощью огнетушителя погасил огонь. **(«Социалистическая связь»).**

НАСЛЕДИЕ АНТИКВАРА

Умерший в Миргороде известный антиквар Михаил Семенович Соколовский более 50 лет собирал различные коллекции. Он оставил после себя ценный исторический архив, охватывающий различные области далекого прошлого.

Среди произведений живописи, собранных Соколовским, имеются редкие работы кисти художника-академика В. Л. Боровиковского, Т. Г. Шевченко, реликвии Н. В. Гоголя и др. ценности. **(«Советская Украина»).**

ПОДГОТОВКА БОЙЦОВ РУКОПАШНОГО БОЯ

Семинар для подготовки инструкторов рукопашного боя. На снимках: 1) обучение боевым приемам с лопатой; 2) начальник семинара, мастер спорта по фехтованию О. Дидебулидзе.

Фото Г. Линга.

Поставленная перед комсомольскими и физкультурными организациями Грузии задача — подготовить в 1941 году 10.000 бойцов рукопашного боя — обязывает нашу молодежь энергично взяться за изучение всех приемов действий в ближнем бою. Одним из важных мероприятий в этой области явилось открытие в Тбилиси республиканского семинара по подготовке инструкторов рукопашного боя для районов Грузии.

В семинаре, организованном Комитетом по делам физкультуры и спорта при Совнаркоме Грузинской ССР, занимаются 64 активиста физкультуры различных районов республики. Среди них — участники боев с белофиннами Варлам Булия из Зугдиди, награжденный орденом боевого Красного Знамени, и Ясон Дзлиерашвили из Душети, награжденный медалью «За боевые заслуги».

Участники семинара, разбившись на группы, детально осваивают технику владения штыком, рапирой, эспадроном.

Для того, чтобы избежать случайных ранений, участники семинара проводят занятия в специальных предохранительных нагрудниках и металлических масках.

Интересно проходят занятия с лопатой. Это — один из крайних случаев обороны в бою. Когда у бойца выбита винтовка, кончились гранаты, он прибегает к помощи находящейся при нем лопаты. Практика боев показала, что в умелых руках и лопата может явиться надежным оружием.

Одновременно с практическими занятиями участники семинара изучают методику рукопашного боя. По окончании семинара все они пройдут государственную аттестационную комиссию.

Руководство и учебная работа в семинаре рукопашного боя ведется молодыми специалистами, в основном воспитанниками Тбилисского института физической культуры. И нужно отметить, что тт. О. Дидебулидзе (начальник семинара), Э. Цитуришвили, Б. Бондаренко, В. Лысак, В. Пирцхалава, В. Болквадзе и другие прекрасно справляются со своими обязанностями. Занятия по подготовке инструкторов рукопашного боя проходят в семинаре четко и организованно.

Г. ЛИНГ.

Районная газета—кандидат Всесоюзной сельскохозяйственной выставки 1941 года

Редакция газеты «Цители-Дроша» («Ал-Байрак») Люксембургского района, опираясь на свой авторский актив, развернула борьбу за право участия во Всесоюзной сельскохозяйственной выставке 1941 года. Свыше 160 человек—передовики колхозов, агрономы, педагоги, партийный, комсомольский и хозяйственный актив—принимает участие в работе районной газеты. С их помощью районная газета широко освещает на своих страницах опыт передовых колхозников, соревнование колхозов, звеньев, бригад в борьбе за поднятие урожайности и развитие животноводства.

При редакции районной газеты организованы заочные курсы рабселькоров и редакторов стенных газет, на которых обучаются 20 человек.

Районная газета в течение 1940 года несколько раз проводила совещания селькоров и редакторов стенных газет, на которых обсуждались вопросы: о подготовке к весенним работам, об уборке зерновых культур, о ходе выполнения постановления ЦК ВКП(б) о районных газетах, о ходе выполнения Указа Президиума Верховного Совета СССР от 26 июня 1940 года и о постановке антирелигиозной пропаганды в районе и задачах селькоров.

Исполком Люксембургского районного Совета выдвинул газету «Цители-Дроша» («Ал-Байрак») кандидатом на право участия во Всесоюзной с.-х. выставке 1941 года.

С. БЕДБЕНОВ.

Массово-воспитательная работа в ремесленном училище

ЧИАТУРА. **(По телефону от нашего корр.).** В Чиатурском ремесленном училище № 9 успешно развертывается учеба. Оживилась и политико-массовая работа, которую возглавил заместитель директора по политической части т. П. Квижинадзе, работавший до этого секретарем бюро парторганизации рудника им. Берия.

На-днях вышел первый номер стенной газеты. В ближайшие дни проводится лекция для учащихся о творчестве Акакия Церетели, после чего будет совершена экскурсия в Дом-музей писателя в селении Схвитори. Группа учащихся обратилась к дирекции с просьбой провести лекцию о Петре I, и эта просьба будет выполнена.

Развертывается в училище военно-физкультурная работа. Организованы футбольная, баскетбольная и волейбольная команды. На-днях начнет заниматься стрелковый кружок.

Есть, однако, ряд недочетов, тормозящих успешное проведение массово-воспитательной работы. Библиотека-читальня, насчитывающая до 5.000 книг, ютится в проходной комнате и не в состоянии поэтому широко развернуть свою работу. Нет в училище и зала для общих собраний.

Отсутствие помещений сильно мешает плодотворной работе училища.

Завод кафельных плит

В Ленинском районе Тбилиси заканчивается сооружение завода кафельных плит городского отдела местной промышленности. Завод будет выпускать кафельные плиты для облицовки печей. Производственная мощность завода—500.000 плит в год.

При заводе оборудуется цех гончарной посуды. В его ассортименте — кувшины, чашки и другие изделия из местной глины и белой глины, которая будет доставляться из Западной Грузии.

Выставка „Реконструкция Москвы"

Вчера в Тбилиси в клубе имени Ворошилова открылась передвижная выставка «Реконструкция Москвы».

Выставка эта была создана Комитетом по делам искусств при СНК СССР к пятилетию постановления ЦК ВКП(б) и СНК СССР о генеральном плане реконструкции г. Москвы.

Многочисленные экспонаты, представленные на выставке, знакомят посетителя с великолепными стройками, грандиозными работами, уже проведенными и проводимыми в столице Советского Союза. Здесь фотоснимки лучшего в мире Московского метрополитена имени Л. Кагановича, павильонов Всесоюзной сельскохозяйственной выставки, замечательного сооружения сталинской эпохи — канала Москва — Волга, новых мостов Москвы, сотен очагов искусства, культуры, науки.

Среди экспонатов выставки привлекают внимание снимки проектов строящегося самого большого и высокого здания в мире—Дворца Советов.

Выставка будет открыта ежедневно с 11 ч. утра до 11 час. вечера. Союз советских архитекторов Грузии организует коллективное посещение выставки трудящимися Тбилиси.

В начале февраля предполагается провести в Тбилиси общегородское собрание архитекторов, инженеров, стахановцев и ударников строек для ознакомления с планом реконструкции Москвы.

Концерты народного артиста СССР Бюль-Бюля

Грузинская филармония организовала в Тбилиси ряд концертов народного артиста СССР Бюль-Бюля.

25 января в симфоническом концерте филармонии Бюль-Бюль исполнил отрывок из кантаты композитора Гаджибекова, посвященной 60-летию товарища **Сталина,** отрывки из опер «Кер-оглы», «Лейли и Меджнун», романсы и песни Зейналы, Ниази и других азербайджанских композиторов.

26 января филармония провела с участием Бюль-Бюля вечер азербайджанской народной песни. В концерте выступили также лауреат Всесоюзного конкурса эстрады Джахан Талышинская, народный артист Азербайджанской ССР К. Примов, С. Сейранов и Н. Григорьян и азербайджанский ансамбль.

27 января вечер азербайджанской народной песни был повторен в театре армянской драмы.

Концерты имели у публики заслуженный успех.

Грузинская филармония намечает провести с участием народного артиста СССР Бюль-Бюля вечера, посвященные 800-летнему юбилею великого азербайджанского поэта Низами.

СЕГОДНЯ В ТЕАТРАХ И КИНО

Госопера—«Кармен»; **театр им. Руставели** — «Отелло»; **театр им. Марджанишвили**—«Маргарита Готье»; **театр им. Грибоедова**—«Кремлевские куранты»; **Государственный азербайджанский театр**—«50-летний юноша»; **Государственный армянский театр**—«Уриэль Акоста»; **Театр музыкальной комедии** — «Собака на сене»; **театр сакультуры** — «Сиканули»; **грузинский ТЮЗ**—«Серго»; **русский ТЮЗ**—«Снежная королева»; **в кукольном театре**—«Лисичка-сестричка».

В КИНОТЕАТРАХ:

Им. Руставели—днем «Дети капитана Гранта», вечером «Гибель «Орла»; **«Октябрь»**—«Гибель «Орла»; **«Ударник»**—днем «Золотой ключик», вечером «Гибель «Орла»; **«Комсомолец»**—«Подруги»; **им. Р. Люксембург** — «Цирк»; **«Спартак»**—«Дубровский»; **им. 26 комиссаров**—«Огни большого города»; **«Коминтерн»**—«Пепо»; **«Гантиади»**—«Тимур и его команда»; **ОДКА** — «Учитель»; **клуб им. Ворошилова**—«Три товарища»; **Дом культуры им. Берия**—«Кендлиляр».

РАДИОПЕРЕДАЧА

9.00—передовая газеты «Правда»; 10.00—статьи из газет; 10.30—литературная передача на груз. яз.—очерк И. Эренбурга «Народ Франции»; 10.50—концерт*); 11.15—грузинские народные песни; 11.20—«Новости Тбилиси» на груз. и русск. яз.; 11.50—литературная передача на арм. яз. из цикла «Грузия за 20 лет»; 12.30—передача из цикла «Музыкальный календарь», посвященная композитору Серову; 12.40—беседа на армянском языке «Дарвинизм и религия»; 13.00—«Последние известия»; 17.00—передача для пионеров и школьников на русск. яз. «За честь и славу нашей школы»; 18.00—популярная симфоническая музыка; 18.30—«Последние новости» на груз., русск., арм. и азерб. яз.; 19.20—симфонический концерт (в программе произведения грузинских, азербайджанских и армянских композиторов); 20.00—«Последние известия»; 21.15—лекция в помощь изучающим марксизм - ленинизм — «Устав ВКП(б)»; 22.00—«Последние известия»; 22.06 — концерт; 23.10—легкая музыка; 24.00—«Последние известия» на груз. яз.; 00.30—передача из Москвы ночного выпуска «Последних известий» и боя часов Кремлевской башни.

*) Передача по городской сети.

ИЗВЕЩЕНИЕ

Оргинструкторский отдел ЦК КП(б) Грузии просит Лукьянова Василия Исидоровича явиться к тов. Артазову (ул. Дзержинского, № 8, комната № 27, второй этаж) в трехдневный срок.

Государственный заем второй пятилетки

(ВЫПУСК ЧЕТВЕРТОГО ГОДА)

БЕСПРОИГРЫШНЫЙ ВЫПУСК

СПРАВОЧНАЯ ТАБЛИЦА 18-го ТИРАЖА ВЫИГРЫШЕЙ

Нарицательная стоимость выигравшей облигации включается в сумму выпавшего на нее выигрыша.

№№ серий	№№ облигаций	Размер выигрыша в рублях	№№ серий	№№ облигаций	Размер выигрыша в рублях
00017	02*)	500	10385	1—50	150
00189	10*)	500	10480	1—50	200
00627	1—50	150	10497	47*)	500
00818	20*)	500	10583	1—50	150
00917	05*)	500	10800	41*)	500
01205	12*)	500	10974	1—50	150
01279	47*)	1.000	11006	1—50	200
01469	15*)	500	11037	1—50	150
01594	1—50	150	11063	1—50	200
01694	1—50	150	11094	1—50	150
01744	1—50	200	11196	1—50	200
01835	45*)	500	11229	07*)	500
01895	1—50	150	11334	15*)	500
02026	1—50	150	12310	1—50	150
02254	20*)	500	12341	17*)	1.000
02296	29*)	500	12399	1—50	150
02342	12*)	1.000	12502	1—50	150
02381	20*)	500	12519	1—50	150
02715	18*)	500	12646	34*)	500
02849	1—50	150	12691	1—50	150
02896	1—50	150	12814	07*)	500
03036	1—50	200	13202	1—50	150
03088	1—50	150	13302	49*)	500
03236	1—50	150	13333	1—50	150
03586	1—50	150	13334	18*)	500
04169	1—50	200	13971	40*)	500
04364	1—50	150	14169	1—50	150
04575	16*)	500	14182	1—50	150
04614	28*)	500	14600	05*)	500
04628	1—50	150	15088	01*)	500
04914	1—50	200	15110	1—50	200
05207	1—50	150	15281	26*)	500
05249	43*)	1.000	15604	33*)	500
05282	32*)	500	15628	1—50	150
05309	44*)	500	15683	1—50	200
06134	11*)	500	15924	1—50	150
06159	1—50	150	16197	1—50	150
06199	06*)	500	16235	20*)	500
06237	1—50	150	16375	02*)	500
06281	1—50	200	16393	45*)	500
06362	1—50	150	16630	04*)	500
06736	45*)	500	16913	1—50	150
06968	07*)	500	17327	21*)	500
07316	1—50	150	17338	38*)	500
07397	10*)	3.000	17535	08*)	500
08035	23*)	500	17621	1—50	150
08125	1—50	150	17646	1—50	150
08167	1—50	150	17731	1—50	200
08264	43*)	500	17833	1—50	200
08398	1—50	200	17968	19*)	500
08515	1—50	200	17972	1—50	200
08656	1—50	150	18194	1—50	150
08841	30*)	500	18371	33*)	500
08867	1—50	150	18486	1—50	200
09280	12*)	500	18497	01*)	500
09299	23*)	1.000	18529	1—50	200
09459	1—50	150	18543	1—50	150
09463	1—50	200	18552	1—50	150
09631	36*)	500	18839	1—50	150
09693	1—50	150	18957	1—50	150
09781	1—50	200	18964	1—50	150
09820	24*)	500	19006	21*)	500
10027	1—50	150	19290	1—50	150
10075	12*)	500	19509	1—50	150
10167	1—50	150	19911	1—50	150

*) На остальные 49 номеров облигаций этой серии выпали выигрыши по 150 рублей.

В КАБИНЕТЕ РАБКОРА

при редакции газеты «ЗАРЯ ВОСТОКА»

Проспект Руставели, 86, 5 этаж.

30 ЯНВАРЯ

Совещание работников низовой печати советских учреждений.

В порядке дня: доклад о задачах низовой печати советских учреждений.

ДОКЛАДЫ и ЛЕКЦИИ

31 января, в 8 час 30 мин. вечера, в лекционном зале Дома партийной пропаганды им. Л. Кецховели ТК КП(б) Грузии состоится очередная лекция на грузинском яз. из цикла лекций по истории ВКП(б) на тему: «БОЛЬШЕВИСТСКАЯ ГАЗЕТА «ПРАВДА» И ПОБЕДА БОЛЬШЕВИКОВ В ЛЕГАЛЬНЫХ ОРГАНИЗАЦИЯХ».

31 января, в 8 часов вечера, в Родительском университете при Доме санитарной культуры Тбилгорздрава (ул. Плехановского пр. и ул. Амо, № 1) состоится лекция проф. ТАВЗИШВИЛИ на грузинском языке на тему: «О НРАВСТВЕННОМ ВОСПИТАНИИ ДЕТЕЙ В СЕМЬЕ И ШКОЛЕ».

После лекции—спектакль.

Ответственный редактор **В. ГРИГОРЬЯН.**

Тбилисский ордена Ленина гостеатр оперы и балета им. З. Палиашвили.

30 января — Бизе — КАРМЕН | 31 января — Андриашвили — КАКО КАЧАГИ | 1 февраля — Туския — РОДИНА | 8 спект. 1 абон.

НАЧАЛО В 8 ЧАС. 30 МИН. ВЕЧ. Открыт прием 7-го взноса по всем абонементам. НЕ УПЛАТИВШИЕ 6-го ВЗНОСА НА СПЕКТАКЛЬ НЕ ДОПУСКАЮТСЯ. БИЛЕТНАЯ КАССА ОТКРЫТА С 11 Ч. УТРА ДО 9 Ч. ВЕЧЕРА.

ГОСУДАРСТВЕННЫЙ ДРАМАТИЧЕСКИЙ ТЕАТР имени А. С. ГРИБОЕДОВА.

30 января 6 спект. 9 абон. Кремлевские куранты | 31 января Спектакля нет | 1 февраля Вне абонемента Лев Гурыч Синичкин

Начало в 8 часов 30 минут вечера.

2 февраля утром 2 спект. 3 утр. абон.—ЛЕВ ГУРЫЧ СИНИЧКИН. 2 февраля вечером вне абонемента—ПОТОП.

МЕСТА АБОНЕНТОВ, НЕ УПЛАТИВШИХ ОЧЕРЕДНОГО ВЗНОСА В ДЕНЬ СПЕКТАКЛЯ ДО 2 Ч. ДНЯ, ПОСТУПЯТ В РАЗОВУЮ ПРОДАЖУ.

О НЕАККУРАТНОЙ ДОСТАВКЕ ГАЗЕТ и ЖУРНАЛОВ СООБЩИТЕ В БЛИЖАЙШЕЕ ПОЧТОВОЕ ОТДЕЛЕНИЕ, ОБЯЗАТЕЛЬНО УКАЗАВ номер подписн. квитанции.

ТРЕСТУ „ТБИЛИССТРОЙ" ТРЕБУЮТСЯ АРМАТУРЩИКИ, ПЛОТНИКИ, ЭКСКАВАТОРЩИКИ.

Обращаться: трест „Тбилисстрой", просп. Руставели, № 22, 4-й этаж, к тов. Гарину.

ГРУЗГОСЭСТРАДА СКОРО ГАСТРОЛИ ансамбля ОПЕРЕТТЫ ПОДРОБНОСТИ В АФИШАХ.

ГРУЗИНСКАЯ ГОСУД. ФИЛАРМОНИЯ (концертный зал театра им. Руставели)

ДВА КОНЦЕРТА народного артиста РСФСР, профессора А. ГОЛЬДЕНВЕЙЗЕР

31 января Абонемент № 2
Программа:
Моцарт—Соната A—dur.
Бетховен—Вариации C—moll.
„ Соната Cis—moll.
Шопен—Баллада D—moll.
„ 10 прелюдов.
Шуман—Карнавал.

1 февраля Вне абонемента
СИМФОНИЧЕСКИЙ КОНЦЕРТ
Программа:
Моцарт—Симфония G—moll.
„ Концерт для ф-п. с орк. D—moll.
Григ—Сюита „Зигурд Иорсальфар".
„ Концерт для ф-п. с оркестром исп. А. ГОЛЬДЕНВЕЙЗЕР.

Вступительное слово П. ХУЧУА. Дирижер О. ДИМИТРИАДИ.

Начало в 9 час. 15 мин. вечера. Билеты в кассе.

Тбилисская дрожбаза Ростовского на-Дону дрожзавода „ТРУД", находящаяся на Крытом колхозном рынке Сталинского района ЛИКВИДИРУЕТСЯ с 1 февраля 1941 года.

СНАБЖЕНИЕ ДРОЖЖАМИ по Грузинской ССР ПЕРЕХОДИТ В ВЕДЕНИЕ САКПУРТРЕСТА.

Все претензии по дрожбазе направлять Ростовскому на-Дону дрожзаводу по адресу: Ростов на-Дону, продолжение Красноармейской улицы, № 9, до 15 февраля 1941 года, после чего никакие претензии приниматься не будут. ДРОЖЗАВОД.

ТБИЛИССКИЙ ГОСУДАРСТВЕННЫЙ ЦИРК (ул. Челюскинцев), телефон № 3-11-44 НОВАЯ ПРОГРАММА

Первый раз в Тбилиси БОЛЬШОЙ АТТРАКЦИОН ЦЫГАНЕ | 14 кавказских ДЖИГИТОВ труппа АЛИ-БЕК

Кроме того участвуют вновь прибывшие артисты. НАЧАЛО в 9 ч. веч. Билеты продаются. 2 февраля 2 дневных предст. с участием цыган. Начало 1—в 12-30, 2—в 3 ч. дня.

ГОСУДАРСТВЕННЫЙ АРМЯНСКИЙ ТЕАТР.

30 января УРИЭЛЬ АКОСТА | 31 января 8 спект. 4 аб. ИЗ-ЗА ЧЕСТИ | 1 февраля КИНТО

Начало в 8 часов 30 минут вечера. Касса открыта с 10 до 2 ч. дня и с 5 до 9 ч. веч.

2 февраля утром—БЕЗ ВИНЫ ВИНОВАТЫЕ. Начало в 12 часов дня.

Типографии „ЗАРИ ВОСТОКА" ТРЕБУЮТСЯ ПОДСОБНЫЕ РАБОЧИЕ

Обращаться в техническую часть типографии, просп. Руставели, № 36.

Д-р МДЗИНАРИШВИЛИ. Лечение половой слабости (электролечение), венерические и кожные болезни, женская и детская гонорея. Прием больных утром и вечером от 9—10 час. Грибоедовская ул., № 20, кв. 57, 4-й под'езд, 2-й эт.

УТЕРЯНА регистрацион. карточка за № 824 автомашины „ГАЗ-АА", принадл. государствен. армянскому театру. Считать недействительной.

МЕНЯЮ комн. светл., солнечн., 12 м., с отдельн. кухней в 15 м., на Потийской ул., № 7 (около жел.-дор. больницы). Вид. ежедн. с 5—8 ч. веч., спр. Иванова. 306

ПРОДАЕТСЯ кабинетн. рояль хорош. фирмы и сохран. и хорош. тона. Ул. Дзержинского, № 3, 3-й эт., от ворот 1-й под'езд, спр. машиниста. Вид. во всякое время. 305

ПРОДАЮТСЯ обеден., ломберн. и письмен. столы, стильн. буфет, никелиров. кровати, коллекция уральск. минеральн. камней, этажерка для нот, стул для пианино и др. домашн. вещи. Вид. от 1—9 ч. веч. Ул. Бочоришвили, № 52, вход с под'езда, 2-й эт., кв. 16. 289

Для постановки исторического худож. фильма „ГЕОРГИЙ САКАДЗЕ" ТБИЛИССКАЯ КИНОСТУДИЯ ПОКУПАЕТ старинные костюмы народов Востока, головные уборы, оружие и утварь XVII века, а также позументы, бусы, мишуру и проч. украшения. С предложениями обращаться в киностудию (Плехановский проспект, № 164, комната № 5) к администратору картины тов. Говакову ежедневно с 10 до 17 часов, кроме воскресенья.

Дирекция.

Волосолечение и косметика СЕРГЕЕВОЙ-КОРКАШВИЛИ. Вардцихская ул., № 7. Удаление татуировки, родинок, пятен, мозолей и т. д. Лечен. волос, удален. волос. Маски Бергонье при оспенных знаках. Бананoвое желе от морщин. Прием от 12—2 ч. дня и от 6—8 ч. веч.

Доктор ДИЛЬБАНЖ. Венерические и кожные болезни. Специальное лечение половой слабости и половых расстройств. Прием больных от 6—9 ч. веч., женщин от 5—6 ч. веч. Плехановский пр., 41, вход с под'езда.

РОЯЛЬ хорош. фирмы продается. Тхинвальский пер., № 5 (по Чавчавадзевской ул. наверх), кв. № 3, вид. от 6—9 ч. веч. 308

СПЕШНО продается пианино хорош. фирмы. Ленинградская ул., № 10, кв. Яновской, вид. от 6—8 ч. веч., в другое же время — ул. Атарбекова, № 16. спр. Цейтлин. 303

ПРОДАЕТСЯ рояль хорошей фирмы. Спр. ул. Атарбекова, № 17, 2-й эт., Эминова. 316

МЕНЯЮ кварт. из 2-х комн. со всеми удоб. в КУРСКЕ, в центре, на отдельн. кварт. в Тбилиси. Спр. Тбилиси, Татарский пер., № 28, Рзакулиевой. 317

ПРОДАЮТСЯ красивый, хорош. качества столовый сервиз на 12 человек, бокалы баккара, письмен. прибор, чемодан, рамы для картин и портретов. Вид. от 2—4 ч. дня и от 6—8 ч. веч. Лермонтовская ул., № 1, кв. 6, вход с Аббас-Абадского пер., под'езд, 3-й эт., спр. Мовсесян.

ПРОДАЕТСЯ пара полутораспальн. никелирован. кроватей. Ул. Бесика, № 34/12, кв. 1, нижн. эт. 302

ГРУЗГОСЭСТРАДА СКОРО ГАСТРОЛИ ансамбля ОПЕРЕТТЫ ПОДРОБНОСТИ В АФИШАХ.

Сотрудники Здравотдела района имени Кирова, 11-й, 12-й и закрытой Мкерави № 2 поликлиник извещают о смерти ПРАСКОВЬИ КОНСТАНТИНОВНЫ АЛЬТШУЛЕР.

Мария Наскидовна, Михаил Георгиевич Хатиновы с сыновьями Иваном и Александром, Екатерина и Георгий Хатиновы извещают о смерти сына, брата и внука ГРИГОРИЯ МИХАЙЛОВИЧА ХАТИНОВА.

Гражд. паних. 1-II в 7 ч. веч. на кв. — Винный под'ем, № 17.

Дети Варвара, Елена и Рубен, сестры Нина Огаджанова, Айкануш Нерсесова и племянник Иван Айвазов с женой Маргаритой Георгиевной извещают о смерти РОЗАЛИИ ЯКОВЛЕВНЫ АГАМИРЗОВОЙ.

Гражд. паних. 30-I в 7 ч. веч. Вынос тела 31-I в 6 ч. веч. из кв. по Военной ул., № 6-б, на Кукийское кладбище.

Муж Александр Георгиевич, сын Георгий, дочери Елена, Гогола, Тамара, Мария, Цабу и Кето Микеладзе извещают, что 2-II в 1 ч. дня на Старо-Верийском (закрытом) кладбище на могиле КАЛЕСТИНЫ МИКЕЛАДЗЕ состоится гражданская панихида.

28-I скончался ШАЭН ЛЕВАНОВИЧ ДОШОЯН, о чем извещают мать Вероника, братья Амаяк, Серго, Рубен, сестры Арфеня, Хосрик и Гоарик с семьями. Гражд. паних. 30-I в 7 ч. веч. на кв. по ул. Энгельса, № 7. Вынос тела 31-I в 6 ч. веч. на Петропавловское кладбище.

Натела Чикваидзе, Ольга Андреевна Чикваидзе с дочерьми Кетеваной и Еленой извещают о смерти отца, деверя и дяди МИХАИЛА ДМИТРИЕВИЧА ЧИКВАИДЗЕ.

Вынос тела 30-I в 6 ч. веч. из павильона кладбища Ваке. Похороны там же.

Типография им. А. Ф. Мясникова издательства «Заря Востока», Тбилиси, пр. Руставели, № 36. УЭ11001.