ПРОЛЕТАРИИ ВСЕХ СТРАН, СОЕДИНЯЙТЕСЬ!

ЗАРЯ ВОСТОКА

ГОД ИЗДАНИЯ 19-ый

„ზარია ვოსტოკა"-საქართველოს კ.კ.(ბ) ცენტრალური და თბილისის კომიტეტების ორგანო

ОРГАН ЦЕНТРАЛЬНОГО и ТБИЛИССКОГО КОМИТЕТОВ КП (б) ГРУЗИИ

ФЕВРАЛЬ 9 Воскресенье 1941 г.

№ 33 (5259)

ЦЕНА 10 КОП.

АДРЕС РЕДАКЦИИ и ИЗДАТЕЛЬСТВА
проспект Руставели, 36, дом издательства „ЗАРИ ВОСТОКА"
ТЕЛЕФОНЫ РЕДАКЦИИ:
Отв. секретарь—3-17-06 ✱ Секретариат—3-11-22 ✱ Зам. редактора—3-18-04 ✱ Отдел пропаганды—3-17-44 ✱ Партийный отдел—3-59-65 и 3-12-83 ✱ Отдел сельского хозяйства—3-19-49 ✱ Экономический отдел — 3-30-61 ✱ Отдел писем трудящихся — 3-22-82 и 3-14-82 Отдел литературы и искусств—3-19-49 ✱ Отдел обзоров печати—3-18-68 ✱ Отдел информации—3-63-28 ✱ Военный отдел—3-18-68 Иллюстрационный отдел — 3-16-27 ✱ Кабинет рабкора — 3-76-85 Ночной выпуск — 3-17-23.

УСЛОВИЯ ПОДПИСКИ:
На 12 месяцев — 30 руб. ✱ на 6 месяцев — 15 руб. на 3 месяца — 7 р. 50 к. ✱ на 1 месяц 2 р. 50 к.
ПРИЕМ ОБ'ЯВЛЕНИЙ в газ. „ЗАРЯ ВОСТОКА" с 10 до 4 час. дня.
ТЕЛЕФОНЫ ИЗДАТЕЛЬСТВА и ТИПОГРАФИИ:
Директор изд-ва и секретариат — 3-22-63 ✱ Бухгалтерия — 3-64-42 Отдел распространения — 3-49-21 ✱ Отдел об'явлений — 3-18-02 Директор типографии—3-16-70 ✱ Техник. часть типографии—3-11-28
В случае неаккуратной доставки газеты обращаться по месту подписки.

За высокую культуру на производстве

1941 год — год борьбы за дальнейший под'ем культуры на производстве. Это часть нашей общей борьбы за овладение новыми высотами техники, за выполнение заданий третьей сталинской пятилетки. Чистота, порядок, правильная организация рабочего места являются условиями, без которых немыслима работа социалистических предприятий. Поэтому сейчас, когда в нашей промышленности развертывается соревнование за новый под'ем производительности труда, за передовую технологию и дальнейшее повышение качества продукции, вопросы культурной организации производства приобретают особенно важное значение.

К сожалению, есть у нас еще такие предприятия, где чистота и порядок — редкие гости. Рядом с богатой техникой, бок о бок с самыми сложнейшими и совершенными механизмами, встречаются подчас грязь, бескультурье рабочих мест и производственных площадок. Есть еще хозяйственники, командиры производства, которые считают «мелочью» вопросы чистоты, вопросы правильной организации рабочего места. Это, однако, совсем не мелкие вопросы. Можно привести много фактов, когда невнимание к элементарным вопросам культуры в цехах становится серьезным препятствием на пути к под'ему производительности труда и выпуску высококачественной продукции.

Если пройти по цехам заводов им. Калинина, им. Орджоникидзе и им. 26 комиссаров, можно обнаружить немало фактов неряшливого отношения к инструментам и оборудованию, некультурного состояния рабочих мест. Токарь т. Гаммершмидт (завод имени Калинина), например, держит инструменты прямо на станине, и это вызывает порчу оборудования. На заводе им. Орджоникидзе нерадивое отношение к оборудованию токаря Р. Кайтанджяна привело к поломке станка. Как правило, у тех станочников, которые не следят за чистотой рабочего места, за культурным состоянием оборудования и материалов, производительность труда не растет, продукция не отличается хорошими качественными показателями.

К чему приводит отсутствие порядка и чистоты на производстве, ярко видно в гвоздильном цехе завода имени Калинина. Уборка готовой продукции производится здесь нерегулярно; станки подчас буквально завалены готовыми гвоздями, повернуться негде, эффективность работы снижается. У Маяковского, написавшего немало острых стихов, направленных против бескультурья на производстве, есть строчки, которые прямо-таки не в бровь, а в глаз бьют по администрации гвоздильного цеха завода имени Калинина:

Товарищи, бросьте
раскидывать гвозди.
Гвозди многим
попортили ноги.

Пора кончать с подобными фактами, с бескультурьем на производстве. Передовая техника, которой оснащены наши предприятия, требует высококультурной работы, правильной, четкой организации производства. Наши предприятия располагают огромными неиспользованными резервами, и из них один из важнейших—установление образцовой чистоты, порядка, точности на каждом производственном участке. Поэтому, когда командиры производства ведут подсчет резервов и возможностей предприятий, они обязаны учитывать, ставить на одно из первых мест борьбу за чистоту, за культуру в цехах, у станков и механизмов.

Пример правильной организации рабочего места, четкой, слаженной, культурной работы показывают многие передовые стахановцы тбилисских предприятий. Токарь завода им. 26 комиссаров т. Акопов установил образцовый порядок и чистоту на своей рабочей площадке. Это явилось огромным подспорьем для той работы, которую выполняет т. Акопов, — работы точной, требующей учитывать каждую минуту. Неудивительно, что т. Акопов добивается благодаря этому высоких производственных показателей. На заводе им. Орджоникидзе хорошо организовали свои рабочие места, постоянно содержат их в чистоте и успешно выполняют свои задания фрезеровщики тт. Болдырев и Симонишвили, на заводе им. Калинина — токарь т. Агаларов и т. д. Таких фактов немало, их надо широко популяризировать, ибо в этих фактах ярко проявляется коммунистическое отношение к труду.

Ценный почин проявили комсомольцы Московского 1-го шарикоподшипникового завода им. Л. Кагановича. Они начали поход за чистоту, за культуру на производстве и уже добились в этой области серьезных успехов. Почин комсомольцев должен быть широко поддержан. Партийные, хозяйственные, комсомольские и профсоюзные организации предприятий должны сделать вопросы чистоты и культуры на производстве близким делом для каждого рабочего, инженера, техника.

В честь XVIII Всесоюзной конференции ВКП(б) коллективы предприятий приняли обязательства добиться новых производственных успехов, поднять культуру производства. Надо, чтобы эти обязательства были с честью выполнены. Борьба за новые производственные успехи и за высокую производственную культуру — неразрывное целое.

Крепить работу Осоавиахима

Сложная, чреватая неожиданностями международная обстановка, когда капиталистический мир охвачен пожаром второй империалистической войны, требует заостренной бдительности, обязывает неуклонно укреплять еще больше оборонную мощь СССР.

В деле содействия укреплению обороны страны, в деле подготовки трудящихся к овладению военными знаниями без отрыва от производства исключительно велика роль Осоавиахима.

Со времени XVIII с'езда ВКП(б) по 1 января 1941 года в Грузии создано свыше двух с половиной тысяч новых первичных осоавиахимовских организаций.

Значительно улучшилось качество работы Осоавиахима после XIII с'езда КП(б) Грузии, уделившего большое внимание вопросам массово-оборонной работы среди трудящихся республики.

Являясь могучим резервом Красной Армии, осоавиахимовские организации готовят летчиков, парашютистов, ворошиловских стрелков, кавалеристов и т. д. Об успехах в деле подготовки кадров, овладевших военными знаниями, свидетельствует хотя бы тот факт, что в 1940 году Осоавиахимом Грузии этих кадров подготовлено вдвое больше, чем в 1939 году.

Большую роль в деле военной подготовки трудящихся играют такие мероприятия, как военизированные походы, кроссы и т. п. Они закаляют, прививают навыки в преодолении походных трудностей, воспитывают волю к победе.

Развертывая массово-оборонную работу, трудящиеся нашей страны помнят и воплощают в жизнь указание товарища **Сталина** на XVIII с'езде ВКП(б): «Развивать и культивировать советский патриотизм».

Эта работа приобрела большой размах; весь многомиллионный советский народ, беспредельно преданный большевистской партии, Советскому правительству, товарищу **Сталину**, готов, когда это понадобится, с оружием в руках защищать социалистическую родину.

Имеется немало предприятий, колхозов, учебных заведений, учреждений в городах и районах Грузии, где хорошо организована деятельность осоавиахимовских организаций, повседневно ведется военная подготовка трудящихся.

К числу передовиков массово-оборонной работы относятся колхозы — имени В. Стуруа Чаквинского сельсовета Кобулетского района, имени Орджоникидзе сел. Шрома Махарадзевского района, имени **Ленина** Капандибского сельсовета Батумского района и др. Большую инициативу проявляют в своей работе осоавиахимовские организации Телавской шелкомотальной фабрики, Тбилисской обувной фабрики имени Берия, Государственного университета имени **Сталина** и др. предприятий, учреждений, школ.

В основе этих успехов лежит повседневное партийное руководство деятельностью оборонных организаций, военной подготовкой трудящихся. Огромную положительную роль сыграло создание военных отделов в областных, городских, районных комитетах партии.

Примеры конкретного руководства массово-оборонной работой показывают Абхазский обком, Ахалцихский, Зугдидский, Ланчхутский райкомы КП(б) Грузии, в частности их военные отделы.

В то же время все еще недооценивают значения повседневного руководства деятельностью осоавиахимовских организаций Мцхетский, Онский, Ахалкалакский, Джавский и др. райкомы.

Деятельность осоавиахимовских организаций тесно связана также с работой комсомола и в значительной мере зависит от участия комсомола в проведении массовых оборонных мероприятий, подготовке новых кадров, овладевших военными специальностями. Помощь Осоавиахиму со стороны комсомольских комитетов должна быть еще более усилена.

Истекший год был ознаменован началом перестройки боевой подготовки Красной Армии. В соответствии с этим перестраивается и работа осоавиахимовских организаций.

На XVIII с'езде ВКП(б) товарищ Ворошилов говорил:

«Мы можем и обязаны в ближайшее время сделать все для того, чтобы Осоавиахим системой своих организаций охватил все фабрики и заводы, предприятия, учреждения, учебные заведения и колхозы».

Успех выполнения этой важной задачи зависит в первую очередь от того, насколько конкретно, повседневно будут заниматься вопросами общественно-массовой оборонной работы партийные организации, военные отделы комитетов партии.

Огромное значение имеет повседневное руководство военным обучением коммунистов, партийного актива.

Центральный и местные советы Осоавиахима республики в свою очередь должны больше заботиться о повышении военной квалификации своих руководящих кадров — командиров групп, команд, отрядов, ибо от этого во многом зависит успех дальнейшей перестройки военного обучения широких масс трудящихся.

Дни подготовки к XVIII Всесоюзной партийной конференции, к XXIII годовщине вооруженных сил СССР, к 20-летию Советской Грузии ознаменованы новым под'емом политической и производственной активности рабочих, колхозников, интеллигенции. Одним из проявлений этого под'ема должно явиться дальнейшее усиление массово-оборонной работы, дальнейшее улучшение качества подготовки кадров, овладевших комплексом военных знаний.

К предстоящей декаде латвийского искусства в Москве. На снимке: певцы Гудениекской волости в народных костюмах.
Фото В. Калниньш. Фото ТАСС.

Указ Президиума Верховного Совета Грузинской ССР

ОБ ОРГАНИЗАЦИИ НАРОДНОГО КОМИССАРИАТА ВОДНОГО ХОЗЯЙСТВА ГРУЗИНСКОЙ ССР

В целях улучшения руководства водохозяйственными работами по Грузинской ССР организовать республиканский Народный Комиссариат Водного Хозяйства Грузинской ССР с подчинением его Совету Народных Комиссаров Грузинской ССР и Народному Комиссариату Земледелия Союза ССР.

Председатель Президиума Верховного Совета Грузинской ССР Ф. МАХАРАДЗЕ.

Секретарь Президиума Верховного Совета Грузинской ССР В. ЭГНАТАШВИЛИ.

Тбилиси. 8 февраля 1941 г.

Указ Президиума Верховного Совета Грузинской ССР

О НАЗНАЧЕНИИ т. ЗАМБАХИДЗЕ Г. Н. НАРОДНЫМ КОМИССАРОМ ВОДНОГО ХОЗЯЙСТВА ГРУЗИНСКОЙ ССР

Назначить тов. **Замбахидзе** Григория Никифоровича народным комиссаром водного хозяйства Грузинской ССР.

Председатель Президиума Верховного Совета Грузинской ССР Ф. МАХАРАДЗЕ.

Секретарь Президиума Верховного Совета Грузинской ССР В. ЭГНАТАШВИЛИ.

Тбилиси. 8 февраля 1941 г.

АГИТАЦИЯ НА ПРИМЕРЕ КОНКРЕТНЫХ ФАКТОВ

На московском заводе «Серп и молот» многие агитаторы широко используют местные факты.

В мартеновском цехе № 1 в конце января была остановлена на плановый ремонт печь № 1. Перед ремонтниками стояла задача — сократить срок ремонта. Агитаторы подсчитали, сколько тонн стали недодает цех за каждый час простоя печи, рассказали об этом рабочим, выпустили плакаты. Развернулось соревнование. Печь отремонтирована досрочно. Получено дополнительно 40 тонн стали. По невнимательности подручного литейщика печи № 2 Вдовина было потеряно 12 тонн металла. Агитатор Егоров раз'яснил рабочим, какой убыток был причинен государству. В результате полтора месяца печь не имеет брака, в январе план выполнен более, чем на 110 процентов.

В мартеновском цехе выходит сатирическая стенгазета «Крокодил», которая бичует лодырей и дезорганизаторов производства.

За успешную работу в IV квартале прошлого года жюри соцсоревнования металлургических заводов и цехов Наркомчермета сохранило за мартеновским цехом № 1 завода «Серп и молот» звание «Лучший мартеновский цех Союза ССР» и переходящее красное знамя газеты «Правда», присужденное ему по итогам соревнования в III квартале.

6 февраля (ТАСС).

В ЧЕСТЬ СОВЕТСКИХ ГЕРОЕВ

Народный комиссар речного флота СССР тов. Шашков издал приказ о переименовании ряда паротеплоходов, курсирующих на водных путях страны. Судам присвоены имена Героев Советского Союза, генералов, виднейших деятелей науки и литературы.

Буксирные грузопассажирские паротеплоходы получили названия: «Тимошенко», «Генерал Мерецков», «Генерал Смушкевич», «Виктор Хользунов», «Чкалов», «Серов», «Полина Осипенко», «Комиссар Пожарский», «Капитан Бадигин», «Механик Токарев», «Помполит Трофимов», «Буйницкий» и др.

6 февраля (ТАСС).

Богатый улов

КОМСОМОЛЬСК-НА-АМУРЕ, 5. (ТАСС). В нанайском колхозе «Пятилетка» изготовлен невод длиною в 600 метров. На-днях он впервые был опущен под лед. Улов оказался таким обильным, что только на другой день удалось выбрать невод. Добыто свыше 50 тонн рыбы. Бригада рыбаков в составе 16 человек заработала 28 тыс. рублей.

V с'езд КП (б) Литвы

КАУНАС, 7. (ТАСС). Сегодня на V с'езде коммунистической партии Литвы продолжались прения по отчетному докладу тов. Снечкуса.

С большим вниманием выслушана речь тов. Грилюса, рабочего фабрики «Кауно-Аудиняй». Он говорил о производственном энтузиазме текстильщиков, об успехах в соцсоревновании в честь V с'езда коммунистической партии Литвы и XVIII Всесоюзной партконференции.

Заслушан доклад председателя мандатной комиссии. На с'езде присутствуют 279 делегатов с решающим голосом и 65 — с совещательным. В числе делегатов 18 депутатов Верховного Совета СССР, 25 — Временного Верховного Совета Литовской ССР.

IV с'езд КП(б) Эстонии

ТАЛЛИН, 7. (ТАСС). Вчера и сегодня на IV с'езде коммунистической партии Эстонии продолжались прения по отчетному докладу ЦК КП(б) Эстонии.

Вице-адмирал тов. Трибуц говорил об исключительном внимании, которое партия и лично товарищ **Сталин** уделяют развитию и укреплению вооруженных сил Страны Социализма. Он заверил делегатов, что Краснознаменный Балтийский флот будет еще настойчивее совершенствовать свою боевую мощь.

Сегодня в прениях выступил председатель Совнаркома Эстонской ССР тов. Лауристин.

С'езд приветствовала делегация красноармейцев, краснофлотцев, командиров и политработников таллинского гарнизона.

С'езд послал приветствия товарищам Молотову, Ворошилову, Калинину и Жданову.

Совхозы на бывших помещичьих землях

Бессарабия славится садами и виноградниками. В Приднестровских поймах, на южных склонах отрогов Карпат хорошо вызревают яблоки, груши, сливы, виноград различных сортов.

При господстве румынских бояр лучшими землями пользовались помещики, монастыри и королевские ведомства. Сейчас наиболее крупные сады и виноградники передаются советским хозяйствам.

На месте пяти бывших помещичьих имений создается Паулештский совхоз. Он будет иметь свыше 400 гектаров садов и виноградников. Копанкский совхоз будет одним из крупнейших в Союзе. Плодоносящие насаждения занимают в нем 1.350 гектаров.

В прошлом году Наркомпищепром СССР организовал на землях бывших помещичьих имений в Измаильской области два винодельческих совхоза. В настоящее время в новых районах Молдавской ССР создается еще 20 совхозов (9—Наркомпищепрома СССР и 11—Наркомпищепрома Молдавской ССР). В числе новых советских хозяйств Наркомпищепрома СССР—6 винодельческих, 2 садоводческих и 1 свеклосахарное. В некоторых из них приступлено к строительству хозяйственных помещений и домов для рабочих.

Народный Комиссариат Среднего Машиностроения приказал отправить в первом и втором кварталах 1941 г. для новых совхозов Молдавии 38 тракторов, 29 грузовых автомобилей, значительное количество плугов, культиваторов и других машин и орудий.

(«Правда»).

Знатный бурщик Янкин награжден персональной автомашиной

Народный комиссар цветной металлургии тов. Ломако наградил персональной автомашиной «М-1» знатного бурщика шахты «Красногвардейская» (Урал) тов. Янкина, инициатора широкого применения на горнорудных предприятиях метода многозабойного и многоперфораторного бурения. (ТАСС).

Укрепление совхозов специалистами сельского хозяйства

Народный Комиссариат Зерновых и Животноводческих Совхозов СССР направляет в совхозы 660 специалистов сельского хозяйства. Из центрального аппарата Наркомсовхозов СССР и наркоматов союзных республик в совхозы посылаются 153 человека, из научно-исследовательских учреждений и учебных заведений — 254, из трестов — 140 и т. д.

Начался сев ранних колосовых

В совхозе Галля-Арал (Самаркандская область) 5 февраля приступили к севу ранних колосовых. Засеяны первые 110 гектаров пшеницы. В ближайшие дни начнется массовый сев.

Москва. Жилые дома на Калужском шоссе.
Фото Ф. Кислова. Фото ТАСС.

В ЛЕНИНГОРСКЕ

ЛЕНИНГОРСК, 6. (ТАСС). С исключительным под'емом встретили трудящиеся Риддера весть о переименовании города в Ленингорск. История Советского Риддера тесно связана с именем **Ленина**. Владимир Ильич оказывал всяческое содействие риддеровцам в налаживании работы на рудниках.

За годы советской власти в городское строительство вложено свыше полумиллиарда рублей. На месте курных лачуг, шахтных ям, примитивных плавилен выросли многоэтажные здания, новые промышленные предприятия. В городе имеется техникум, 45 школ, 13 библиотек, 3 кинотеатра, больница, ясли, детские сады.

6 февраля на предприятиях города прошли многолюдные митинги. Трудящиеся берут обязательства встретить XVIII партконференцию новыми производственными успехами.

ВЫШЕЛ ПЕРВЫЙ ТОМ „ИСТОРИИ ДИПЛОМАТИИ"

Вышел в свет и поступил в продажу первый том «Истории дипломатии». Он входит в серию книг «Библиотека внешней политики». Первый том охватывает период от древних веков (XV—XIV столетия до нашей эры) до конца франко-прусской войны (1871 г.).

Двухтомная «История дипломатии» выходит под редакцией тов. В. П. Потемкина. В составлении первого тома приняли участие: профессора С. В. Бахрушин, А. В. Ефимов, Е. А. Косминский, В. С. Сергеев, С. Д. Сказкин, академик Е. В. Тарле, А. Л. Нарочницкий и проф. В. М. Хвостов.

Сейчас готовится второй том «Истории дипломатии».

«История дипломатии» рассчитана на советскую интеллигенцию, партийный актив, пропагандистов, лекторов, преподавателей истории, военных работников и студентов высших учебных заведений.

Тираж каждого тома — 500 тысяч экземпляров.

6 февраля (ТАСС).

ПАМЯТНИК С. ОРДЖОНИКИДЗЕ

В столице Северной Осетии гор. Орджоникидзе на площади Свободы началось строительство памятника С. Орджоникидзе. Он сооружается по проекту архитектора Данчич и скульптора Дитрих.

На 7-метровом пьедестале будет установлена большая бронзовая фигура Серго Орджоникидзе. Основание постамента представляет трибуну. Пьедестал будет облицован красным полированным гранитом, на трех сторонах его — бронзовые барельефы, изображающие эпизоды из жизни С. Орджоникидзе.

Общая высота памятника 12,7 метра.

236 ОЧКОВ ИЗ 250 ВОЗМОЖНЫХ

ЗАКОНЧИЛИСЬ СТРЕЛКОВЫЕ СОРЕВНОВАНИЯ КОМСОМОЛЬЦЕВ СТОЛИЦЫ

Закончились районные стрелковые соревнования комсомольцев Москвы, в которых приняло участие 806 команд. Отличных результатов в состязаниях добилась первая команда ворошиловских стрелков Московского полиграфического института (Ростокинский район) в составе тт. Большакова, Ефремова, Житника, Коковкина и Исаева. Она выбила 236 очков из 250 возможных. Команда завода «Калибр» этого же района набрала 235 очков. На одно очко меньше калибровцев выбила команда стрелков-комсомольцев 285-й средней школы Ростокинского района. Абсолютное индивидуальное первенство завоевали тт. Большаков, Ефремов (Полиграфический институт), Грачев (завод «Калибр») и Добровольский (285-я средняя школа). Они набрали по 50 очков из 50 возможных!

На-днях будут утверждены итоги районных стрелковых соревнований. 20 команд-победительниц выделяются для участия в начинающихся 16 февраля заочных состязаниях комсомольцев Москвы и Ленинграда.

В последний час

Положение в Румынии

БУХАРЕСТ, 8. (ТАСС). В очередном коммюнике о положении в стране говорится: до 5 февраля арестовано 6.576 человек, из них в Бухаресте — 3.061 человек. В Бухаресте арестованы, а также отданы под суд 22 человека, находившиеся на улице после 10 часов вечера.

Обсуждение в США законопроекта о передаче взаймы или в аренду вооружения

ВАШИНГТОН, 8. (ТАСС). 7 февраля в палате представителей продолжалось обсуждение различных поправок к законопроекту о передаче взаймы или в аренду вооружения. Палата отклонила различные предложения, имеющие целью ограничить законопроект, в том числе предложение о запрещении президенту передавать воюющей державе военные корабли без согласия конгресса.

Тем временем сенатская комиссия по иностранным делам заслушала выступление авиационного обозревателя газеты «Нью-Йорк уорлд телеграмм» майора Вилльямса, заявившего, что американская политика оказания помощи Англии ослабила американский воздушный флот. Отвечая на эти замечания, военный министр Стимсон в письме к сенатской комиссии по иностранным делам утверждает, что английские заказы ускорили расширение американской авиационной промышленности и тем самым повлияли на усиление обороны США.

Затруднения в Испании

Газета «Пополо д'Италиа» публикует корреспонденции из Мадрида, в которых описывается нехватка продовольствия, ограничение потребления, дороговизна в Испании. Газета отмечает, что на все основные продукты питания в стране введено жесткое нормирование. На товары, не подлежащие нормированию, — ветчина, картофель, яйца — существуют настолько высокие цены, что практически население не в состоянии их покупать.

Отмечается, что по распоряжению, изданному испанским правительством 2 месяца назад, продажа кондитерских изделий разрешается в Испании только раз в неделю. На табак введены карточки.

Ограничение потребления и нехватка продуктов вызвали рост спекуляции в Испании.

8 февраля. (ТАСС).

ЗА РУБЕЖОМ

Германские газеты сообщают, что со 2 по 7 февраля будет открыта весенняя лейпцигская ярмарка, в которой примет участие 21 страна.

★ ★ ★

Японские войска захватили в одном из пунктов бухты Мисы (Мирс) большое количество медикаментов американского общества Красного креста, предназначавшихся для китайской армии.

★ ★ ★

Некоторые парижские газеты комментируют слухи, согласно которым английское правительство пред'явило французским властям в Сирии ультиматум, требуя передачи французского флота на Ближнем Востоке в руки англичан. Авторитетные круги Виши опровергают сообщение о пред'явлении англичанами подобного требования.

★ ★ ★

Власти Таи разрешили японцам пользоваться двумя аэродромами для бомбардировок шоссейной дороги Бирма—Китай.

★ ★ ★

Агентство Ассошиэйтед пресс сообщает, что Таи нарушило условия перемирия, заняв две деревни Французского Индо-Китая.

8 февраля. (ТАСС).

ВОЙНА В ЕВРОПЕ И АФРИКЕ

ДНЕВНИК ВОЕННЫХ ДЕЙСТВИЙ

Военные действия в Северной Африке становятся все более активными. В Киренаике (Ливия), говорится в сводке итальянского командования, в долине, к югу от Бенгази, 6 февраля происходили ожесточенные бои.

Английские войска, сообщает агентство Рейтер, заняли 7 февраля Бенгази — столицу и главный порт Киренаики, расположенный примерно в 225 километрах от Дерны.

Агентство Рейтер отмечает, что захват Бенгази имеет важное значение в том смысле, что итальянцы лишаются в дальнейшем возможности подвозить морским путем новые подкрепления своим войскам, действующим на этом участке фронта, и должны будут направлять их из порта Сирта по неудобной дороге.

Основные военные действия в Восточной Африке 6 февраля происходили в районе города Керен. Керен, расположенный в 100 километрах северо-западнее Асмары, является крупным пунктом на железной дороге, ведущей к Асмаре, и имеет аэропорт. Гористая местность затрудняет наступление англичан в этом районе. Кроме того, город сильно укреплен итальянцами.

6 февраля английские войска закончили окружение Керена и начали артиллерийский обстрел города. Английское радио сообщило, что 7 февраля итальянские войска начали отступать по дороге к Асмаре.

На южном участке фронта, сообщает итальянская сводка, итальянские войска отразили атаки англичан в районе Баренту. Английские войска наступают восточнее Баренту в направлении Адди-Угри и 6 февраля находились примерно в 30 километрах восточнее Баренту.

На сомалийском фронте продолжается наступление английских войск в глубь страны.

Авиация воюющих сторон 6 февраля действовала активно главным образом в Эритрее.

Сводка итальянского командования отмечает, что английские самолеты совершили налет на Асмару. В Абиссинии, по сообщению агентства Рейтер, английская авиация бомбардировала район Десси.

В Албании 6 февраля военные действия происходили на всех участках фронта. Особенно сильные бои имели место на центральном фронте, в районе Тепелене. Как отмечает афинский корреспондент югославской газеты «Време», в долине реки Девол, имеющей большое стратегическое значение, происходили ожесточенные бои.

В результате систематической греческой бомбардировки, продолжавшейся 48 часов, в Тепелене возникли большие пожары. Корреспондент агентства Ассошиэйтед пресс пишет, что итальянские моторизованные части не смогли задержать наступление греков. Греческий авангард приближается к городу. В прибрежном секторе греки, отбив атаки итальянцев, несколько продвинулись.

На англо - германском фронте некоторое затишье. Германская авиация, говорится в германской сводке, проводила разведку над территориальными водами Англии и минировала некоторые английские порты. Соединения английской авиации, отмечает агентство Рейтер, бомбардировали в ночь на 7 февраля порты оккупированной территории Франции.

7 февраля (ТАСС).

Обсуждение законопроекта о передаче взаймы или в аренду американского оружия

ВАШИНГТОН, 7. (ТАСС). Палата представителей отклонила ряд предложений внести поправки в законопроект о передаче американского оружия взаймы или в аренду. Это свидетельствует, что законопроект будет одобрен. Однако оппозиция оказалась сильнее, чем предвидели руководители палаты.

Большинством в 206 голосов против 145 отклонена поправка, предлагающая предоставить Англии кредит в 2 миллиарда долларов, вместо предусмотренной законопроектом неограниченной помощи. Сторонники законопроекта выступили против подобных ограничений, заявляя, что президенту необходимо предоставить свободу действий, чтобы он мог решать вопросы, исходя из изменяющегося положения.

Большинством в 111 голосов против 74 отклонена поправка, запрещающая американским судам заходить в военные зоны. Большинством в 109 голосов против 78 отвергнуто предложение о запрещении экспортировать американские военные материалы за границу без одобрения начальника штаба американской армии и начальника оперативного отдела морского министерства.

Руководители палаты согласились на некоторые незначительные изменения законопроекта.

* * *

НЬЮ-ЙОРК, 7. (ТАСС). Как сообщает газета «Уолл стрит Джорнэл», английские представители передали США список военных материалов на сумму 3 миллиарда долларов, которые Англия желает получить на основе законопроекта о передаче взаймы или в аренду американского оружия, а именно: грузовые пароходы, самолеты, танки, винтовки, а также дополнительно около 2 тысяч бомбардировщиков.

Положение в Испании

НЬЮ-ЙОРК, 7. (ТАСС). По сообщению газеты «Нью-Йорк таймс», в Мадриде в официальных кругах об'явлено, что по всей Испании приступают к постройке бомбоубежищ.

БЕРЛИН, 7. (ТАСС). Как сообщает Германское информационное бюро, в Мадриде состоялось заседание верховного военного совета, в котором участвовали командующие всех военных округов.

Экономическое положение в зарубежных странах

В Лондоне обнаружено много случаев хищения продовольствия. Полагают, что организованные группы систематически ограбляют грузовики с продовольствием и перепродают его ресторанам, которые не могут иным способом получить многие сорта мяса и другие продукты. На-днях арестован младший офицер по обвинению в похищении сахара с армейского склада. Прокурор заявил на суде, что с начала войны только одним отделением полиции арестовано 600 человек за хищение продовольствия со складов.

В Бельгии на мясном рынке, в городе Брюгге, на бойнях в Брюсселе, в связи с незаконным повышением цен, произошли столкновения между продавцами и покупателями. В Брюгге в столкновение вмешались сильные отряды полиции. Некоторые товары были конфискованы тут же и проданы по нормальной цене. Недостаток мяса в магазинах ощущается все больше.

По официальной статистике с 30 декабря прошлого года по 11 января текущего года количество безработных в Бельгии увеличилось на 10.528.

Английское посольство в Вашингтоне заявило, что Англия не разрешит больших поставок продовольствия из США во Францию.

В Венгрии владельцы оптовых и розничных текстильных магазинов в городах с населением более 5 тысяч обязаны до конца февраля зарегистрировать у властей запасы товаров. Регистрации не подлежат запасы, стоимость которых не превышает одной тысячи пенгэ.

В Италии, по распоряжению министерства земледелия, цена на масло повышается на 3 лиры за килограмм.

В Дании поголовье свиней сократилось на две трети и составляет 1.968 тысяч голов.

В Стокгольме (Швеция) с августа позапрошлого года продукты вздорожали более чем на 32 процента.

7 февраля (ТАСС).

Сокращение внешней торговли Индии

Война отрезала от Индии европейские рынки, куда она сбывала большую часть сельхозпродукции. В августе прошлого года прекратился экспорт товаров в Швецию, Норвегию, Германию, Голландию, Бельгию, Испанию, Италию и Турцию. Председатель индийской торговой палаты заявил, что США единственная страна, с которой Индия еще имеет некоторую торговлю. По сообщениям индийских газет, в результате войны Индия потеряла рынки сбыта своих товаров на сумму в 300 миллионов рупий (ТАСС).

Военные действия в Китае

В конце января на юге провинции Хэнань японские войска предприняли наступление на север, вдоль Бэйпин-Ханькоуской железной дороги. Для осуществления операций японское командование сконцентрировало в районе станции Синьян, откуда было начато наступление, до 2 дивизий. К началу февраля японским войскам удалось продвинуться на 100—120 километров. 1—2 февраля китайские войска, получив подкрепления, перешли к контратакам, в результате чего продвижение японцев приостановлено в районе станции Синин. Встретив сопротивление китайцев, японские войска повернули на запад и начали продвигаться в юго-западном направлении на город Наньян, являющийся важным пунктом на юге провинции Хэнань.

Представитель китайского командования, оценивая значение этого наступления японцев, указал, что японское командование очевидно поставило себе задачу овладеть районом города Наньян, который в течение длительного периода является опорным пунктом китайцев на юге провинции Хэнань и на севере провинции Хубэй. Он указал, что в течение двух лет китайские войска из этого района каждый раз наносили японцам фланговые удары, когда последние предпринимали наступление на города Фаньчэн и Сянян, имеющие важное стратегическое значение в долине реки Хань.

В Южном Китае 4 февраля японские войска высадили десант северо-восточнее Гонконга, в бухте Миси. За 3 дня операций японские войска продвинулись до города Тамшуй. Целью наступления является стремление японского командования прервать пути поступления в Китай из-за границы военных материалов, которые выгружались в порту Шаючун, а затем по шоссейной дороге отправлялись в глубь страны. Однако китайское командование не придает большого значения этой операции, ибо этим путем поступало лишь незначительное количество военных материалов, и его потеря не причинит значительного ущерба.

7 февраля (ТАСС).

Конференция по урегулированию конфликта между Таи и Французским Индо-Китаем

ТОКИО, 7. (ТАСС). Агентство Домей цусин сообщает, что генеральные секретари делегаций Французского Индо-Китая и Таи встретились в резиденции министра иностранных дел в присутствии генерального секретаря японской делегации и пред'явили друг другу документы, удостоверяющие полномочия, а затем был обсужден дальнейший порядок переговоров.

ТОКИО, 7. (ТАСС). Агентство Домей цусин сообщает, что сегодня состоялось первое заседание конференции по урегулированию пограничного конфликта между Таи и Французским Индо-Китаем.

* * *

ТОКИО, 7. (ТАСС). По сообщению агентства Домей цусин, с 4 февраля в соответствии с соглашением о перемирии между Французским Индо-Китаем и Таи возобновилась телеграфная и телефонная связь.

Японский парламент и „ассоциация помощи трону"

ТОКИО, 7. (ТАСС). Газета «Кокумин», касаясь парламентских споров о характере «ассоциации помощи трону», пишет: «Все политические течения в парламенте, независимо от того, поддерживают ли они Коноэ в вопросе о новой политической структуре или нет, стремятся лишить «ассоциацию помощи трону» политического характера, либо заставить ее действовать под руководством парламента. Таким образом точку зрения парламента трудно примирить с точкой зрения правительства. Решающей будет позиция военных кругов, которые до сих пор энергично поддерживали ассоциацию».

Взрывчатое вещество „пентрит Т-4"

Как сообщает агентство Ассошиэйтед пресс из Рима, в Италии производится новое взрывчатое вещество под названием «пентрит Т-4», компонентами которого являются формальдегид, известь и аммиак. Агентство указывает, что в авторитетных кругах новое вещество рассматривают как заменитель тринитротолуола, дефицитного в Италии. (ТАСС).

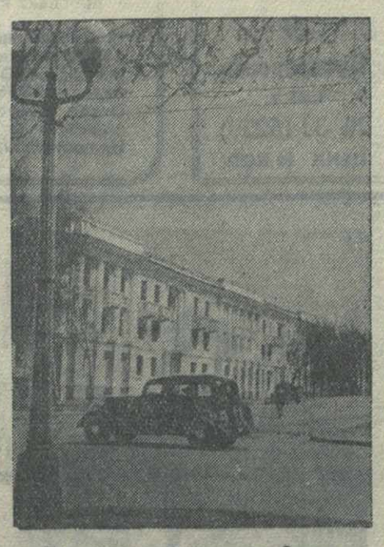

По городам Советского Союза. Улица Кирова в г. Алма-Ата. Фото Б. Кудрявцева. Фото ТАСС.

В избирательном округе № 121 по выборам депутата в Верховный Совет СССР

АКТИВНО ГОТОВЯТСЯ К ВЫБОРАМ

Тщательно оформлен избирательный участок № 31. На кумачевых полотнах — предвыборные лозунги.

В комнате комиссии идет напряженная работа. После тщательной проверки начато составление списков избирателей.

Председатель участковой комиссии т. В. Дарашвили внимательно просматривает списки, проверяет правильность данных об избирателях.

Две отличницы 19-й средней школы, ученицы девятого класса — комсомолки М. Закрадзе и М. Антен переписывают списки избирателей начисто.

— 9 февраля—говорит т. Дарашвили, — списки избирателей будут вывешены для обозрения. Члены комиссии много работают над тем, чтобы в списках не был пропущен ни один избиратель.

Установлено дежурство членов избирательной комиссии. На агитпункте организована консультация по вопросам выборов депутата в Совет Национальностей по Тбилисскому им. 26 комиссаров избирательному округу № 121. Консультационный пункт пока работает лишь по вечерам.

На участке уже организовано 15 кружков по изучению Сталинской Конституции и избирательного закона. Проводятся занятия. Домашние хозяйки активно посещают беседы агитаторов, задают десятки вопросов, связанных с предстоящими выборами депутата.

На избирательный участок уже пришли первые посетители. Группа домашних хозяек зашла с просьбой сообщить день выборов, раз'яснить ряд неясных им вопросов.

В ближайшее время намечено провести несколько экскурсий для избирателей этого участка в Тбилисский филиал Музея **В. И. Ленина**, Авлабарскую реставрированную большевистскую типографию.

И. МИХАЙЛОВ.

НА ИЗБИРАТЕЛЬНОМ УЧАСТКЕ № 1

Вечерами на первом избирательном участке большое оживление. Председатель участковой избирательной комиссии тов. Квернадзе и члены комиссии работают над оформлением помещения. Надпись на грузинском и русском языках извещает, что здесь помещается первый избирательный участок 121-го избирательного округа по выборам депутата в Верховный Совет СССР. Между членами комиссии до конца текущего месяца распределены дежурства. Проведено прикрепление к домам. Члены участковой избирательной комиссии, получив списки избирателей, проверяют и уточняют списки, устраняя неточности, пропуски и т. д.

За отдельным столиком сидит дежурный консультант агитпункта. Руководитель агитколлектива, зав. агитпунктом тов. Г. Георгобиани провел на-днях совещание агитаторов, распределил между агитаторами дома. Так, например, агитаторы тт. Арчвадзе и Кереселидзе прикреплены к дому на Дидхевской улице № 2, тт. Тогонидзе и Ройнишвили — к ряду домов по улице Хетагурова и т. д.

7 февраля закончили работу курсы агитаторов при райкоме партии. Агитаторы приступают к проведению бесед среди населения по раз'яснению Сталинской Конституции, Положения о выборах в Верховный Совет Союза ССР.

*Обмен опытом работы инструкторов *)*

Из опыта работы оргинструкторского отдела райкома

За сравнительно небольшой срок работы в качестве зав. оргинструкторским отделом Молотовского райкома тбилисской организации КП(б) Грузии я наглядно убедилась, какие серьезные и ответственные требования должны пред'являться к инструктору райкома.

На совещаниях инструкторов в отделе мы нередко обсуждаем вопрос о том, как должен строить свою работу инструктор. Такие совещания помогают направлять работу инструкторов, добиваться, чтобы первичные партийные организации видели в лице инструктора не регистратора или ревизора, а человека, знающего партийную работу, который должен оказать партийной организации необходимую помощь.

В нашем районе 124 первичных партийных организаций, которые обслуживаются тремя инструкторами оргинструкторского отдела райкома. Естественно, что часто бывать в каждой парторганизации инструктору трудно.

Инструктор максимально должен использовать посещение той или иной парторганизации для внимательного и всестороннего ознакомления с состоянием партийной работы, для оказания на месте помощи в устранении недочетов.

Секретари партийных бюро, первичных парторганизаций, коммунисты во многих случаях сами используют приход инструктора для разрешения ряда вопросов. Они рассказывают ему о недочетах, о положительном опыте работы и тем самым облегчают задачу инструктора, содействуют улучшению работы парторганизации. Рабочий день инструктора строится у нас таким образом. С утра до 11 час. дня они находятся в райкоме. В это время у нас бывают совещания, товарищи пишут докладные записки, составляют проекты решений к заседанию бюро райкома и т. д. В 11 часов инструкторы уходят в парторганизации, согласно еще накануне намеченному плану.

Ознакомившись с работой той или иной парторганизации, товарищи проявляют инициативу в постановке вопросов на обсуждение бюро райкома. Так, например, недавно инструктор райкома тов. Драченко поднял вопрос о необходимости обсудить на заседании бюро райкома вопрос о приеме в партию и воспитании молодых коммунистов в парторганизации Водоканалтреста. Здесь мало внимания уделяют воспитательной работе с молодыми членами и кандидатами партии. 7 товарищей не имеют никаких партийных поручений и т. д. Несмотря на то, что в плане отдела этот вопрос у нас не был намечен, мы решили обсудить его на очередном заседании бюро райкома.

Большую работу провели инструкторы райкома по оказанию помощи партийным организациям в наведении должного порядка в партийном хозяйстве, в упорядочении сбора членских партийных взносов.

Чтению протоколов, поступающих в райком из парторганизаций, мы придаем большое значение. Это помогает инструкторам глубже знакомиться с деятельностью партийных организаций, к которым они прикреплены. Одно время, в результате ослабления внимания инструкторов к вопросам культурного ведения протоколов, последние стали поступать в райком небрежно оформленными, что усложняло работу инструкторов и всего отдела в целом.

На совещании у себя мы обсудили этот вопрос и решили, что инструкторы при посещении партийных организаций более внимательно займутся вопросами партийного хозяйства и окажут помощь парторганизациям. Мы провели совещание секретарей ряда первичных парторганизаций по вопросу, как составлять практические мероприятия, так как в ряде случаев решения были неконкретными, расплывчатыми.

Одним из методов помощи инструктора партийной организации является обобщение и популяризация положительного опыта партийно-политической работы.

Мы созвали совещание партгруппоргов и секретарей партийных бюро для обмена опытом работы партгрупп. Партгруппорги Полиграфкомбината и других предприятий, имеющие положительный опыт работы, рассказали о своей работе на совещании. По предложению участников совещания был проведен трехдневный семинар партгруппоргов.

Необходимо, однако, отметить, что инструкторы еще недостаточно используют опыт передовых парторганизаций для популяризации его среди парторганизаций своей зоны.

Инструкторы райкома серьезно работают над повышением своего идейно-политического уровня. Закончив изучение «Краткого курса истории ВКП(б)», товарищи работают сейчас над изучением отдельных произведений классиков марксизма - ленинизма, систематически посещают лекции, проводимые Тбилисским Комитетом КП(б) Грузии.

Нередко на совещаниях у себя мы обсуждаем статьи «Правды», журнала «Партийное строительство» о работе инструкторов, об отдельных вопросах партийной работы. Это оказывает нам большую помощь.

Т. УРУШАДЗЕ,
зав. оргинструкторским отделом Молотовского райкома ТО КП(б) Грузии.

Помощь в устранении недочетов работы

Год назад я была выдвинута на работу в качестве инструктора промышленного отдела Юго-Осетинского обкома КП(б) Грузии.

За это время я накопила определенный опыт.

Статья тов. Я. Сторожева в «Правде» «Некоторые вопросы работы инструкторов» заставила меня серьезно продумать ряд моментов в своей работе.

Мое время строго распределено. В обкоме я бываю ежедневно не более двух часов: получаю инструктивные указания от заведующего отделом, знакомлюсь с новыми вопросами.

Плановость — одно из главных условий работы инструктора. С первых недель своей работы я начала изучать экономику предприятий моей зоны, знакомиться с людьми. Теперь я знаю состав первичных организаций предприятий, их успехи и недочеты. Установила деловую живую связь с коммунистами, стахановцами, инженерно - техническими работниками. Все это имеет огромное значение в нашей практической работе. При возникающих затруднениях работники предприятия сообщают мне, сигнализируют о неполадках. Так, например, по сигналу стахановца кирпичного завода тов. Дубинец была ликвидирована угроза остановки на заводе гофманской печи из-за недостатка угля.

На том же заводе я обнаружила факты, говорящие о неправильной организации труда. Я поставила перед директором и парторгом вопрос об изменении времени работы машиниста и механика. Теперь простои ликвидированы.

Систематическую помощь я оказываю и в работе артелей промысловой кооперации. Так, в артели «Казбек» я посоветовала созвать производственное совещание, на котором обсудить итоги минувшего года. Через два дня я проверила, как выполняются предложения рабочих, выдвинутые на этом производственном совещании. Помощь инструктора оказалась действенной. Укрепилась дисциплина, повысилась производительность труда.

Я внимательно читаю сводки выполнения планов отдельными предприятиями, анализирую их. Письма, сигналы, заявления рабочих и служащих подсказывают мне, каким участком работы надо в первую очередь заняться. К этим сигналам я особенно чутко прислушиваюсь.

У каждого инструктора есть о чем рассказать; жаль только, что мы редко обмениваемся опытом.

ТЕР-СТЕПАНОВА,
инструктор промышленного отдела Юго-Осетинского обкома КП(б) Грузии.

В парторганизации колхоза

К нашей колхозной партийной организации был прикреплен инструктор Тбилисского райкома КП(б) Грузии т. Гвилава. Часто бывая в колхозе, он заметил, что в некоторых звеньях колхозного производства агитаторы работали слабо, а кое-где их совсем не было.

Изучив вопрос о состоянии агитационной работы в колхозе, инструктор собрал совещание агитаторов, привел примеры образцовой агитационной работы, помог перестроить дело политической агитации в колхозе.

Большое значение имеет тщательная подготовка каждого партийного собрания. В этом отношении в работе нашей партийной организации имелись недочеты. Иногда мы без достаточной подготовки проводили партийные собрания, извещая о них лишь за один день. Кроме того мы редко созывали открытые партийные собрания. Инструктор райкома посоветовал мне чаще созывать открытые партийные собрания и практически помог подготовить и провести собрание, на котором мы обсудили доклад председателя колхоза о подготовке к весеннему севу.

С. ГАБИАНИ,
секретарь парторганизации колхоза имени СТАЛИНА сел. Дигоми, Тбилисского района.

*) См. «З. В.» за 31 января, 1, 2, 5 и 6 февраля.

Критика и библиография

„Литературная летопись"

«Литературис Матиане». Книга 1—2. Стр. 584. Издательство «Техника да Шрома». Цена 35 руб.

Большую, интересную работу начал Государственный литературный музей Грузии, приступив к публикации важнейших литературных документов, мемуаров, дневников, переписки писателей, неопубликованных произведений.

В томе первом—втором «Литературной летописи» много материалов, появляющихся в печати впервые. Они дополняют биографии писателей, дают возможность внести некоторые коррективы в существующие литературоведческие исследования.

Обширное эпистолярное наследие, собранное литературным музеем, является одним из источников для характеристики творчества писателей. Исследование документального материала представляет не только исторический интерес, но имеет серьезное значение и для освещения важнейших явлений в развитии грузинской литературы. В этом направлении, несмотря на известный размах литературоведческой работы, сделано, к сожалению, еще очень мало, и поэтому выход сборника литературного музея является, бесспорно, значительным событием.

Сборник открывается содержательным очерком Д. Сулиашвили «Из прошлого города Гори».

Наиболее богато представлен в сборнике раздел «Материалы для биографии Ильи Чавчавадзе». Здесь приведены воспоминания Е. Габашвили, А. Эристави-Хоштария, Н. Джапаридзе, Н. Ахвледиани и другие материалы, рисующие мужественный облик И. Чавчавадзе.

Г. Бердзенишвили рассказывает в воспоминаниях о встрече своего отца с Ильей Чавчавадзе. Отец Г. Бердзенишвили сообщил поэту об одном эпизоде из своей жизни. Вот этот рассказ:

«За шесть лет до отмены крепостного права князь Амилахвари прислал моурави и потребовал у нашей семьи арбу пшеницы. Отец отказал. На другой день приехал князь в сопровождении своей свиты. С помощью шпионов ему удалось обнаружить яму, в которой хранилось зерно. Хлеб отобрали, а отца раздели и по приказу князя привязали к колесу арбы. Отец не перенес ужасной пытки и умер.

Вскоре я обратился к Амилахвари с просьбой дать мне разрешение на брак. Разрешение стоило 25 рублей. Князь дал согласие, но поставил условием, чтобы невеста провела с ним первую брачную ночь. Моему возмущению не было предела. Амилахвари угрожающе заявил: «Попробуй жениться. Я сотру с лица земли того попа, который вас обвенчает». Гнусный поступок князя вынудил меня пойти на преступление. Я убил князя Амилахвари и был осужден на пять лет каторги. По возвращении из ссылки я женился. В день свадьбы в Гори об'явили об отмене крепостного права. Габро и Како — мои родные братья».

Илью Чавчавадзе взволновала эта встреча. Он пригласил отца Г. Бердзенишвили в театр на спектакль «Родина» Д. Эристави. В память о встрече он подарил Бердзенишвили собрание своих сочинений.

С большим интересом прочтет читатель воспоминания крестьян села Сагурамо, тепло и искренно повествующих об отдельных эпизодах из жизни писателя.

Серьезного внимания заслуживают воспоминания о Важа Пшавела, в частности, его брата А. Разикашвили. Известный литературный интерес представляет и раздел «Важа Пшавела в народной поэзии», в котором собраны стихотворения, посвященные поэту.

Впервые публикуются, считавшиеся до сих пор утерянными, заключительные главы труда И. Меунаргия «Жизнь и деятельность Гр. Орбелиани», который печатался в журнале «Моамбе», а затем, в 1905 году, был издан отдельной книгой.

Публикуемые сейчас главы не вошли в книгу, очевидно, по «цензурным» соображениям. Между тем, именно последние главы рисуют Гр. Орбелиани как поэта более полно, чем предыдущие, в которых освещена, главным образом, его общественная и административная деятельность.

Любовь к родине, патриотические мотивы, столь характерные для творчества Гр. Орбелиани, имеют гуманистический характер. Высокообразованный и выдающийся общественный деятель резко выступал против волокиты, взяточничества и продажности царской администрации. Об отношении к царской администрации свидетельствует письмо поэта члену государственного совета Старицкому по поводу судебного процесса о небольшом участке земли. Это письмо вскрывает чудовищный бюрократизм судебных органов царской России.

«Что это за несчастное заколдованное дело, которое в течение 60 лет ходило из одной инстанции в другую, не находя нигде успокоения? Неужели этот самый обыкновенный, самый простейший вопрос может потребовать почти столетие для его разрешения?

Припомните, уважаемый Егор Павлович, какие великие перевороты в это же время свершились в Европе и какие великие открытия в науке уже применены к жизни. Во Франции пали Бурбоны, Наполеоны; Италия об'единилась; Пруссия проглотила Германию; Россия дошла до стен Китая, до Тихого океана, навсегда сокрушила грозное влияние Турции в Европе. Пароходы, телеграф, железные дороги покрыли земной шар; аэростаты, телефоны, микрофоны приспособляются к практической жизни, а наш знаменитый процесс о клочке земли неизменно живет и не умирает. Не удивление ли?»

В сборнике опубликовано 6 глав труда И. Меунаргия. Последняя не закончена. В архиве автора сохранились только фрагменты этой главы, публиковать которые, по мнению исследователя С. Цаишвили, нецелесообразно, пока не будут обнаружены дополнительные материалы.

Значительное место уделено исследованию жизни и творчества Н. Бараташвили. Особенный интерес представляет труд Г. Леонидзе «Окружение Н. Бараташвили», в котором собраны исключительной ценности материалы для творческой характеристики замечательного поэта - романтика. Эта работа — отрывок из большой монографии «Николоз Бараташвили», подготовляемой Г. Леонидзе к 100-летию со дня смерти поэта.

Четыре письма А. М. Горького к А. М. Калюжному проникнуты теплотой и задушевностью. Эти письма А. М. Калюжный передал литературному музею в 1933 году. Письма частично публиковались в печати. В сборнике они снабжены пояснительным текстом и комментариями. В разделе «Горький в Грузии» приведены воспоминания о великом писателе М. З. Гурешидзе, В. И. Рохлина, В. И. Майкова, А. И. Славинского. Воспоминания содержат богатый материал о первых литературных шагах писателя, о его революционной деятельности.

Несколько слов о статье Г. Абзианидзе «Эстетические взгляды И. Чавчавадзе (неизвестные фрагменты)». В литературном музее сохранилась записная книжка Чавчавадзе, в которой между прочим, сделаны две записи об эстетике, озаглавленные «Искусство для искусства». Это дало «основание» комментатору сделать выводы о том, что якобы И. Чавчавадзе в ранний период своего творчества отрицал общественно-политическую роль литературы.

Творчество и общественная деятельность писателя, равно как ранние и позднейшие его высказывания, не дают оснований для выводов, которые делает в своей статье Г. Абзианидзе.

Много нового почерпнет читатель в разделе, посвященном Якобу Гогебашвили. Здесь помещены воспоминания известного детского писателя Шио Мгвимели и Вано Авалишвили.

«Литературная летопись» заканчивается короткой автобиографией писателя Н. Ломоури, обнаруженной в архиве Д. Карачишвили, недавно приобретенном литературным музеем. Автобиография датирована 13 апреля 1904 года и является весьма ценной для творческой характеристики писателя.

Следующая книга «Литературной летописи», уже подготовленная к печати, посвящается Акакию Церетели.

Г. ГАЗНЕЛИ.

Навстречу XVIII Всесоюзной партийной конференции

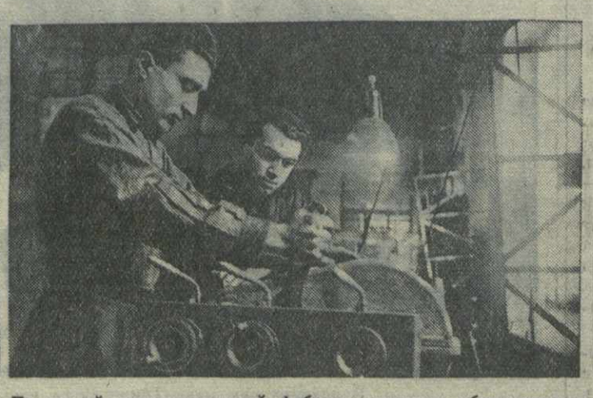

На снимках (слева направо): 1. Стахановская бригада Телавской шелкомотальной фабрики, взявшая обязательство выполнить двухмесячный план ко дню открытия XVIII Всесоюзной партконференции. 2. Токарь - стахановец Тбилисского завода им. 26 комиссаров М. Акопов, взявший в честь XVIII Всесоюзной партконференции обязательство выполнить двухмесячную производственную программу на 250 проц. 3. Комсомольская бригада Ш. Цхведадзе (паровозо-вагоноремонтный завод имени СТАЛИНА), выполнившая 4 февраля за 8 часов работу, на которую полагалось 24 часа. (Слева направо): Г. Джанелидзе, Ш. Чомахадзе, Ш. Цхведадзе и А. Ахобадзе. 4. В бумажном цехе Ингурского целлюлозно-бумажного комбината.

Фото Торн, Квирикашвили и Черкасова. Фотохроника Грузтага.

За чистоту, за высокую культуру на производстве

*

Важное условие стахановской работы

Завод имени Орджоникидзе.

Тбилисский машиностроительный завод имени С. Орджоникидзе оснащен передовой техникой. Однако далеко не на всех участках завода ведется борьба за высокую культуру производства, за правильную организацию рабочего места.

На обширной территории завода можно встретить немало захламленных уголков, где месяцами лежат груды мусора, отходы производства, полуфабрикаты и различные металлические детали.

У входа в токарный цех высится гора стружек, в беспорядке валяются куски железа, трубы, различный лом. Когда входишь в цех, невольно обращаешь внимание на то, что он загроможден многими ненужными деталями, на то, что в цехе много пыли и грязи.

Можно привести следующий факт нерадивого отношения к станку в работе токаря Г. Бетадзе. Несколько месяцев назад за плохое состояние токарного станка и рабочего места токарю Бетадзе был об'явлен выговор, однако эта административная мера не возымела своего действия и станок продолжает содержаться в грязном состоянии.

Нерадивое отношение к оборудованию недавно привело к поломке токарного станка. Виновник этого — токарь Р. Кайтанджян.

В то же время в токарном цехе имеется ряд производственников, которые культурно содержат свое рабочее место, следят за чистотой и порядком. Передовики цеха на практике сумели доказать, что при заботливом отношении к станку, при умелой, культурной организации рабочего места можно добиться высоких производственных успехов.

Систематически перевыполняет план, выпускает продукцию высокого качества многостаночник - фрезеровщик А. Болдырев. Рабочее место он постоянно содержит в чистоте, фрезерные станки — в образцовом порядке. Относится к станкам т. Болдырев любовно, по-хозяйски: после окончания работы всегда тщательно чистит и смазывает их. Хороший порядок и в рабочем шкафу т. Болдырева: здесь аккуратно сложены инструменты и приспособления. Все, что необходимо тов. Болдыреву, он находит быстро, без затраты лишнего времени.

Так же хорошо организовали свое рабочее место член партии фрезеровщик С. Симонишвили, токарь П. Кулишев и другие.

На заводе имеются цехи, где проделана значительная работа по наведению чистоты, по приведению в порядок станков и оборудования.

В жестяном цехе (начальник тов. Чумбуридзе) все прессы прочищены, смазаны, ведется планово-предупредительный ремонт. Рабочие места содержатся в чистоте, готовая продукция аккуратно складывается.

Долгое время литейный цех был завален шлаковой горой, которая затрудняла вывоз готовой продукции из цеха. Несколько дней назад здесь произвели необходимую расчистку: вывезли более 20 тонн шлака.

Сейчас по инициативе партийной организации на заводе проводится общественный смотр оборудования. Надо, чтобы этот смотр прошел под знаком борьбы за дальнейшее повышение культуры производства, за чистоту и порядок на всех участках завода.

К. АЛЕКСИДЗЕ.

*

Отстающий участок

Завод имени Калинина.

В механическом цехе Тбилисского завода имени Калинина работает токарь т. Агаларов. Рабочее место тов. Агаларова отличается чистотой и спрятностью. В шкафу в строгом порядке разложены инструменты. Отдельно от напильников, например, лежат резцы. В этом сказывается не только аккуратность, но и забота об инструменте: резцы нельзя держать вместе с напильниками, потому что напильники от этого портятся.

Инструменты, которые необходимо иметь под рукой, т. Агаларов разместил на отдельном столике, стоящем тут же у станка. Такие столики имеются у каждого станочника, но не все используют их по назначению.

Токарь т. Гаммершмидт, сосед Агаларова по станку, держит инструменты на станине. Это мешает в работе, портит станок. На станине появляются царапины.

Отсутствие культуры в работе отражается на производительности труда. Неудивительно, что выполнение плана у Гаммершмидта на 10—15 процентов ниже, чем у Агаларова, хотя оба токаря работают в одинаковых условиях.

Товарищи Агаларов и Гаммершмидт работают в механическом цехе. Чтобы пройти по цеху, надо буквально преодолеть искусственные препятствия, которые образуют здесь скопления чугуна, железа, шкивов, металлических труб и т. п.

Еще хуже обстоит дело в гвоздильном цехе. По правилу готовые гвозди должны убираться каждые 8 часов, иначе у станков вырастают залежи готовой продукции. Но вопреки этому правилу уборка в цехе производится от случая к случаю. Бывало, что уборка не производилась в течение нескольких десятков часов. Тогда станки оказывались засыпанными гвоздями настолько, что приходилось прекращать работу и спешно выгружать из цеха готовую продукцию.

В незавидном состоянии находится сейчас и заводской двор. Возле литейного и механического цехов лежат под открытым небом различные детали. Они ржавеют, портятся. Лежат здесь и кучи металлических стружек, обрывков проволоки и кусков железа, хотя для этих отходов есть специальный склад, который, к слову сказать, почти пустует.

По словам директора завода тов. Саркисова, администрация завода недавно проверила состояние чистоты и порядка на предприятии. Были приняты кое-какие меры, кое-где произвели уборку, но затем все успокоились и снова ослабили внимание к этому делу.

Борьба за чистоту и культуру на производстве — отстающий участок завода имени Калинина.

Широко известен ценный почин комсомольцев Московского шарикоподшипникового завода имени Л. М. Кагановича, начавших поход за чистоту и порядок в цехах, за культуру на производстве. Но комсомольская организация завода имени Калинина пока-что стоит в стороне от этого большого и важного дела.

А. КАКАБАДЗЕ.

*

Мой опыт организации рабочего места

Завод имени 26 комиссаров.

За последние два-три года производительность труда в нашем цехе поднялась на 25—30 процентов. Немалую роль в этом сыграла борьба за чистоту, за правильную организацию рабочего места.

Расскажу о своем опыте.

Я руковожу группой токарных станков. Все они сосредоточены в одном месте. Но из-за тесноты в цехе рабочая площадка у нас крайне ограничена. Однако благодаря порядку, установившемуся на рабочей площадке, мы почти не ощущаем неудобств.

Для каждой детали, поступающей в обработку, у нас имеется определенное место. Для мелких деталей я приспособил специальный ящик. Он находится под рукой у станочника; в процессе работы теперь не приходится нагибаться за деталью, отворачиваться в сторону. Это, на первый взгляд незначительное, мероприятие дало большой эффект. До применения ящика я обрабатывал за 8 часов в среднем 500 крышек горелок для обогрева цитрусовых плантаций, а теперь, когда детали под рукой, я делаю 1.300 и больше крышек горелок.

На своей рабочей площадке мы держим только заготовку и обработанные детали, все остальное — инструменты, приспособления, измерительные приборы — находится в особом шкафу. В нем—четыре полки. Каждая из них имеет свое назначение. На одной лежит инструмент, на другой — приспособления и т. д. В свою очередь, эти предметы разложены на полках в определенном порядке. Впереди — мелкие инструменты и приспособления, дальше — крупные. В нижнем ящике шкафа лежат обтирочные материалы, масленки.

Станки нашей группы также содержатся в полном порядке. Необходимый ремонт выполняем сами. Обтирку станков от излишнего масла, пыли и стружки производим три раза в день.

Несмотря на то, что мой станок имеет почтенный возраст — он в цехе с основания завода, — я на нем без особого труда выполняю работу второго класса точности, а когда требуется,—и первого класса точности. Чистота станка — это залог его точной и бесперебойной работы.

Запущенным участком в смысле чистоты и порядка является на заводе заготовительный цех. Правда, в последнее время там кое-что сделали, но мусора и хлама в цехе еще много.

Несколько слов мне хочется сказать по поводу чистоты окон наших заводских зданий. Как правило, у нас окна моют два раза в год. Перед этими днями об'является аврал и окна приводятся в порядок. Неужели так уж трудно наладить систематическую мойку и протирку окон!

МИРДАТ АКОПОВ,
групповод токарной группы механического цеха Тбилисского завода им. 26 комиссаров.

Теоретический доклад на партийном собрании

Молотовский райком тбилисской организации КП(б) Грузии организовал в ряде парторганизаций района обсуждение на партийных собраниях отдельных вопросов теории и истории партии, социалистического строительства, тесно увязав эти вопросы с конкретными задачами работы данного предприятия.

6 февраля такое партийное собрание состоялось на машиностроительном заводе им. С. Орджоникидзе. На собрании обсуждался доклад «Товарищ **Сталин** о стахановском движении и технологическая дисциплина на заводе».

Собранию предшествовала длительная и серьезная подготовка. Труд **Ленина** «Великий почин», доклады товарища **Сталина** на Первом всесоюзном совещании стахановцев, на XVIII с'езде ВКП(б), доклад товарища **Сталина** об итогах первой пятилетки, Указы Президиума Верховного Совета СССР от 26 июня и 10 июля, постановление Совнаркома СССР о соблюдении технологической дисциплины на машиностроительных заводах и конкретные факты работы завода послужили материалом для подготовки доклада. На заседании бюро парторганизации был специально обсужден вопрос о технологической дисциплине, были проведены открытые собрания цеховых партийных организаций.

Докладчик, зам. секретаря партийного бюро завода т. Язловский, говоря о социалистической организации производства, тут же приводил конкретные факты из производственной жизни завода.

На заводе растут новые кадры стахановцев. Передовые стахановцы завода тт. Оманидзе, Селивестров, Кватаишидзе, Томасов и другие выполняют план на 200—300 и больше процентов.

Восьмой цех на основе широко развернутого социалистического соревнования имени XVIII Всесоюзной партконференции выполнил к 1 февраля двухмесячный план на 107 процентов.

Однако есть на заводе рабочие, которые не выполняют норм. В декабре прошлого года таких рабочих было 16 человек, в январе—5 человек.

Доклад вызвал оживленные прения. Начальник технического отдела тов. Джаполадов подробно остановился на состоянии технологической дисциплины. Он говорил о рационализаторских мероприятиях передовых людей—новаторов производства, о новых технологических процессах, повышающих производительность труда, о фактах нарушения технологической дисциплины.

На собрании выступили: стахановец первого цеха т. Каракозов, слесарь бригадир - стахановец, член партии т. Степанов, начальник 4 цеха т. Давиташвили, мастер 11 цеха т. М. Багдасаров, начальник 4 цеха инженер т. Семенов и др.

Обсуждение основных положений учения **Ленина — Сталина** о социалистическом труде, о стахановском движении, в тесной связи с конкретными фактами работы предприятия, принесло несомненную пользу в деле улучшения всей работы завода.

П. ШУРОВ.

У коммунистов Батумского порта

В 1939 году Батумский порт не выполнил плана грузооборота. Неудачным был и минувший год. К значительному отставанию порт привели серьезные недостатки, ликвидация которых зависела от командиров порта, партийной организации, всего коллектива. Следствием слабой заботы об организации труда и рабочем месте явились большие простои грузчиков, судов, вагонов. Механизмы, которыми оснащен порт, слабо использовались при переработке грузов. На решающих участках порта не было правильной расстановки кадров.

Многое зависело от партийной организации. Но она не проявляла необходимой инициативы в ликвидации крупных недостатков хозяйственной работы, самоустранилась от решения важнейших, узловых производственных вопросов.

В течение девяти месяцев прошлого года партийная организация порта обсудила не более 2-3 вопросов хозяйственной работы, да и то не решающих.

Перелом наступил недавно. Прошло лишь несколько месяцев с тех пор, как партийная организация стала вникать в деятельность отдельных участков, сочетать партийно-политическую работу с руководством хозяйством.

Это особенно сказывается сейчас, в дни подготовки к XVIII Всесоюзной конференции ВКП(б), для участия в работе которой партийной организации порта предоставлен мандат.

Внимание партийной организации привлек участок, командиром которого является т. Тантиба. На заседании партийного бюро обсуждался его доклад. Предварительная проверка вскрыла слабые звенья, которые прежде ускользали от внимания партийной организации. Хронометраж, проведенный в бригаде т. Рудика, дал возможность установить, что эта бригада вместо восьми часов в день работает меньше шести. Десять минут уходило на подготовку рабочего места: открыть трюм парохода, приготовить козлы, сходни, брезент. Много дорогих для работы минут бригада теряла так же непроизводительно: подготовка складского помещения, неисправность механизмов, задержка в столовой и т. д. А ведь так работали многие бригады.

Партийное бюро направило в бригады лучших агитаторов. В бригаде т. Рудика, например, агитатором работает молодой член партии, старший диспетчер т. Довгяло. В своих беседах агитатор т. Довгяло рассказывал о стахановской работе грузчиков тт. Мовсесяна, Сумлина, Мануилова, помогал в устранении отдельных неполадок. Большую роль сыграли агитаторы в развертывании соревнования имени XVIII Всесоюзной конференции ВКП(б). В результате та же бригада т. Рудика перевыполнила январский план.

Результаты обсуждения на заседании бюро парторганизации вопроса о работе этого участка сказались и в другом: бригадиры стали получать четкие наряды на ежедневную работу, прекратилась никому ненужная переброска бригад с одной работы на другую, окрепла трудовая дисциплина, поднялась авангардная роль коммунистов.

Партийная организация решительно взялась за ликвидацию антимеханизаторских тенденций, которые еще были в порту. В этой работе она опиралась на таких стахановцев, как т. Сердюк, три года работающий машинистом портального крана, прораб т. Мегрелишвили, который около 20 лет работал грузчиком порта, и молодой начальник отдела механизации т. Симонишвили. В результате с начала нового хозяйственного года транспортеры, автотележки, автокраны и другие механизмы стали использоваться значительно лучше.

В начале этого года партийная организация впервые вплотную подошла к такому важному участку работы, как помощь рационализаторам и изобретателям. В январе состоялась конференция новаторов техники порта. Она выдвинула ценные предложения, из которых многие уже удалось осуществить. Так, например, осуществлено предложение комсомольца т. Габедава, которое дает возможность шире использовать транспортеры при погрузочных операциях, предложение т. Симонишвили, позволяющее грузить гудрон с помощью портального крана. Все это способствует росту производительности труда в бригадах грузчиков.

Ценную инициативу, встретившую поддержку и помощь партийной организации, проявили комсомольцы порта. Они подготовили и провели производственно-техническую конференцию.

Нужно остановиться хотя бы на одном из важных мероприятий, принятых в результате проведения этой конференции. Речь идет о механизме рольганг, изготовленном по инициативе комсомольцев в мастерских отдела механизации. 18 января бригада грузчиков (бригадир т. Мовсесян) перегрузила с помощью рольганга свыше ста тонн хлопка за смену. Надо учесть, что ни одна из стахановских бригад ранее не грузила за смену более 70 тонн хлопка. Этот факт изменил отношение многих бригадиров к механизмам. Когда через несколько дней другой бригаде предстояла работа по перегрузке хлопка, бригадир явился в отдел механизации с требованием предоставить им рольганг.

Готовясь к XVIII Всесоюзной конференции ВКП(б), партийная организация порта возглавила широко развернувшееся соревнование. В многотиражной газете «Батумский моряк» создана по решению партбюро «Доска почета». В порту учреждено переходящее красное знамя для передовой бригады и участка.

Коллектив Батумского порта выполнил с честью обязательство, взятое в связи с подготовкой к XVIII конференции ВКП(б). Январский план переработки грузов выполнен более чем на 150 проц.

Но это только первый успех.

Нельзя забывать, что партийная организация все еще мало вникает в руководство стахановским движением, что потери рабочего времени еще велики, так как большинство бригад не работает с полной нагрузкой все восемь часов.

Все эти вопросы, в том числе и вопрос о лучшем использовании механизмов, будут обсуждены на совещании партийно - хозяйственного актива порта, которое на-днях созывается.

А. ОСЕПАШВИЛИ,
секретарь бюро партийной организации Батумского порта.

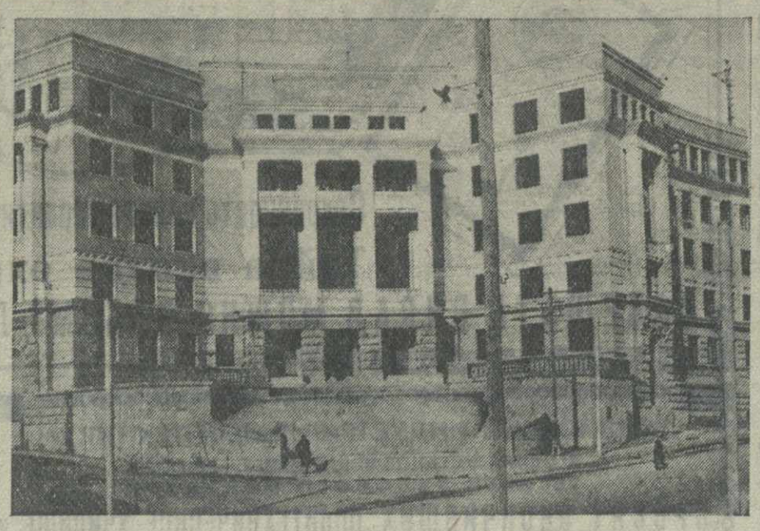

Новое здание Тбилисского института инженеров железнодорожного транспорта имени В. И. ЛЕНИНА.

Фото В. Черкасова. Фотохроника ГГА.

Квалифицированные кадры — железнодорожному транспорту

10 лет Тбилисского института инженеров железнодорожного транспорта имени ЛЕНИНА.

В 1930 году в Тбилиси открылся первый в Грузии и во всем Закавказье Институт инженеров железнодорожного транспорта имени **В. И. Ленина.** Создание транспортного втуза было большим событием в жизни республик Закавказья. Развертывание в институте четырех секторов—грузинского, русского, азербайджанского и армянского — обеспечило все условия для подготовки инженеров транспорта из национальных кадров. В новом институте было создано 4 факультета: путейский, паровозный, эксплоатационный и автодорожный. Набор студентов был произведен на первые курсы всех факультетов, и одновременно были развернуты все курсы. Наряду с этим, в институте открылись вечерние группы для техников-практиков с законченным средним образованием. В состав профессуры были приглашены: профессора Н. Мусхелишвили, К. Завриев, А. Харадзе, Н. Гварамадзе, Г. Гедеванишвили и другие.

Во весь рост встал вопрос о преподавательских кадрах и учебниках для национальных секторов института. Из воспитанников института готовились преподавательские кадры. На преподавательскую работу выдвинулись окончившие Тбилисский политехнический институт и Тбилисский институт инженеров железнодорожного транспорта — доценты М. Джапаридзе, М. Махнладзе, М. Неткачев, М. Касьян, В. Готошия, Л. Лекишвили, Х. Оксузян, Б. Осипов и др.

В 1936 году Совнарком Союза ССР и ЦК ВКП(б) вынесли постановление о работе высшей школы. Реализация этого решения помогла навести большевистский порядок в институте, в постановке учебы. Учебно-методические процессы подверглись перестройке.

Огромную помощь институту оказывал товарищ Л. П. Берия, благодаря вниманию и заботам которого институт вырос в полноценный творческий организм, с успехом осуществляющий задачи подготовки квалифицированных специалистов для железнодорожного транспорта.

Сейчас в институте 3 факультета: паровозный, постройки железных дорог и путевого хозяйства с мостовым отделением, движения и грузовой работы. Кроме стационарного отделения при институте развернут заочный сектор. В институте 23 кафедры, часть из которых прикреплена к факультетам, остальные являются общеинститутскими.

В ноябре 1936 года товарищ Л. М. Каганович дал высшим учебным заведениям НКПС исчерпывающие указания о том, каких специалистов обязаны они выпускать для железнодорожного транспорта.

Указания тов. Кагановича помогли перестроить работу института, который стал широко использовать опыт стахановцев - кривоносовцев, решительно улучшил качество дипломного проектирования и развернул борьбу за изгнание из проектов предельческих норм.

За 10 лет своего существования Тбилисский институт железнодорожного транспорта дал нашей стране 2.455 инженеров; из них — 790 инженеров по постройке железных дорог и путевому хозяйству, 78 — по постройке мостов, 627 инженеров паровозного хозяйства, 366 — по движению и грузовой работе и 594 инженера автодорожного транспорта.

Воспитанники института показали себя квалифицированными специалистами, преданными своей социалистической родине. Многие из них награждены за образцовую работу орденами и медалями Союза ССР, значками, занимают руководящие посты на ответственных участках железнодорожного транспорта.

За прошедшие годы силами научных работников института издано 12 учебников на грузинском языке, 5—на армянском и 2—на азербайджанском. В этом направлении предстоит еще много работы, чтобы полностью удовлетворить потребность национальных секторов в хороших, содержательных учебниках.

В под'еме работы института ведущая роль принадлежит его партийной организации, которая насчитывает сейчас свыше 200 коммунистов. В комсомольской организации — 1.400 комсомольцев. Партийная организация провела значительную работу по вовлечению в партию **Ленина — Сталина** передовых людей института. В партию приняты за последние годы профессор-орденоносец Завриев, профессор Майсуров, доценты Берг, Оксузян, Бакрадзе, ассистенты Скавинский, Ваграмян, Хитаришвили, сталинские стипендиаты Гамкрелидзе, Гелхвидзе и др.

Выход в свет «Краткого курса истории ВКП(б)» дал возможность решительно улучшить качество преподавания. Вместо нескольких кафедр по социально - экономическим дисциплинам, в институте была создана единая кафедра марксизма-ленинизма и введен курс «Основы марксизма-ленинизма».

В последние два года широкий размах получила лекционная система пропаганды. Проведено 70 теоретических лекций по различным главам «Краткого курса истории ВКП(б)». На этих лекциях присутствовало 6.500 студентов и преподавателей. В 12 теоретических конференциях приняло участие свыше 1.500 человек.

Борьба за высокое качество учебы, которую систематически ведет партийная организация и профессорско-преподавательский состав института, дает плодотворные результаты. Успеваемость студентов растет с каждым годом. В текущем учебном году наблюдается дальнейший рост числа отличных и хороших отметок. В сравнении с прошлым учебным годом число отличных и хороших отметок выросло на 50 процентов. На 1 января 1941 года в институте насчитывалось 110 отличников учебы против 90 в прошлом году.

Ярким подтверждением роста успеваемости служит присуждение сталинских стипендий. В институте 5 сталинских стипендиатов: студенты 5-го курса Петрова и Чантурия, 4-го курса — Гелхвидзе (факультет постройки железных дорог и путевого хозяйства), Галустов и Гамкрелидзе (паровозный факультет). Ученым советом института представлены на получение сталинских стипендий два студента IV курса (факультет движения и грузовой работы)—Бабаев и Иоселиани.

Велики и ответственны задачи, стоящие перед высшими учебными заведениями и, в частности, перед Тбилисским институтом инженеров железнодорожного транспорта имени **Ленина.** Чтобы с честью выполнить эти задачи, коллектив института должен поднять на более высокую ступень уровень подготовки квалифицированных кадров для железнодорожного транспорта нашей страны.

Доцент Ш. ЧИЧИНАДЗЕ,
начальник Тбилисского института инженеров железнодорожного транспорта имени Ленина.

АВЕТИК ИСААКЯН

Поэзию Аветика Исаакяна характеризуют глубина и красота, подлинная народность, любовь к природе. Он—поэт любви, замечательный мастер образной речи, новатор армянской поэзии. Его прекрасные стихи, замечательные и по форме, и по содержанию, имеют общечеловеческое значение. Еще в 1916 году Александр Блок писал об Аветике Исаакяне: «Может быть, такого светлого и непосредственного таланта во всей Европе нет».

Поэзия А. Исаакяна, его изумительные стихи, как воспетая им лань:

Видит лань: в воде
Отражен олень.
Рыщет лань везде,
Ищет, где олень.

Лани зов сквозь сон
Услыхал олень.
Рыщет, ищет он,
Ищет ночь и день.

Дореволюционные стихи поэта отображают тяжелое прошлое армянского народа. Поэта, «изгнанника без крова и сна», томил гнет мрачной эпохи. Но удушающая атмосфера царизма не могла заглушить его вдохновение, его устремления. И как его Абу-Лала-Маари мчался к солнцу, так и он всегда стремился к солнцу жизни.

Явись ко мне, святая правда мира,
Мой голос в тишине звучит во тьме ночей,
Тебя поет моя страдальческая лира,
Тебя, тебя одну ищу я с юных дней.

Осуществились мечты и надежды поэта. Преданно влюбленный в свой

народ, он воспевает теперь солнце сталинской эпохи, его поэзия обретает новый блеск. И армянский народ в счастливые годы побед социалистического строительства чествует крупнейшего поэта, наполнившего армянскую землю благоуханием песен. Подобно виноградной лозе, отягощенной гроздьями, поэт возвращает взрастившему его народу плоды своего творческого труда.

Советская общественность Грузии высоко ценит поэзию Аветика Исаакяна. Поэты Грузии присоединяют свой братский голос к чествованию одного из крупнейших поэтов Советского Союза, изумительного певца, славящего освобожденного Мгера.

Георгий ЛЕОНИДЗЕ.

Юбилейный вечер Аветика Исаакяна

10 февраля литературная общественность Грузии отмечает 65-летие со дня рождения выдающегося армянского поэта Аветика Исаакяна.

В клубе писателей Грузии в этот день состоится большой литературно-художественный вечер, который откроется вступительным словом поэта Ираклия Абашидзе. Доклад о жизни и творчестве Аветика Исаакяна сделает А. Каринян.

В литературной части вечера примут участие Шалва Дадиани, Г. Леонидзе, Б. Жгенти, С. Чиковани, А. Машашвили, И. Гришашвили, Р. Гветадзе, С. Авчян, Геворг Григ, Пааре, Карамян, Джулак.

Грузинские поэты выступят с чтением переводов стихов Аветика Исаакяна. Народный артист республики И. Алиханян прочтет поэму Исаакяна «Вечная любовь».

В концертном отделении принимают участие артисты Тбилисского государственного армянского театра, Армянского театра юного зрителя и восточный ансамбль под управлением С. Карапетяна.

Наши читатели пишут

Коллективный просмотр фильма „Суворов"

В окружном Доме Красной Армии состоялся коллективный просмотр нового военно-исторического фильма «Суворов». Фильм получил высокую оценку зрителя. Большое впечатление производит момент действия суворовской армии в Альпах. Этот эпизод снимался в горах Закавказья, его участниками были бойцы Закавказского военного округа.

Младший лейтенант И. Наумцев, делясь впечатлениями от фильма, говорит:

— Сейчас бойцы нашего округа учатся преодолевать высокие перевалы, учатся ходить на лыжах, занимаются в условиях, приближенных к боевой обстановке. История переплетается с сегодняшним днем. Картина «Суворов» зовет на подвиги, призывает преодолевать трудности.

Полковник П. Абросимов отмечает, что в ряде эпизодов хорошо показано полководческое искусство Суворова.

Есть в фильме чрезвычайно волнующий момент: Суворов подвергся опале со стороны царя-самодура, сторонника палочной системы воспитания, бессмысленной строевой муштры, Суворов покидает армию со слезами на глазах. «Отец ты наш родной», — говорят ему провожающие его солдаты.

Суворов воспитывает своих «чудо-богатырей» (так он называет солдат) на принципах строгой дисциплины, развития инициативы, находчивости, в духе непобедимости. Но справедливую требовательность Суворов сочетает с отеческой заботой. Взыскивая с нерадивых, он поощряет отличившихся.

Кадр из фильма «Суворов».

После боя он производит рядового солдата в полковники и здесь же отдает ему свою боевую награду.

Эту черту Суворова отмечает воентехник II ранга Левченко:

— Образный народный язык Суворова, веселый нрав, простота в обращении, скромность в личной жизни, презрение к смерти и славе подкупали открытую душу русского воина и вызывали в нем чувство искреннего уважения и доверия к полководцу. Таким перед нами выступает Суворов на экране. В этом большая заслуга артиста Н. Черкасова и сценариста Г. Гребнера, режиссеров В. Пудовкина и М. Доллера, сумевших передать все характерные черты полководца, не знавшего поражений.

В. КРЫСИН,
старший политрук.

Из газет

НАХОДЧИВОСТЬ КОЛХОЗНЫХ РЕБЯТ

Четверо ребят из колхоза «Красное Козулино» Сеня Николаев, Коля Васильев, Миша Бойков и Андрюша Большаков возвращались домой из школы. Шагая по шпалам на перегоне Бакач—Дедовичи, они неожиданно увидели лопнувший рельс и отвалившийся от него кусок стали. У ребят мелькнула тревожная мысль: может произойти крушение.

Что делать? До станции бежать далеко — больше 5 километров.

В это время вдалеке показался дымок паровоза — это приближался с большой скоростью товарный поезд. Размышлять было некогда, надо было действовать. Но как? Железнодорожных сигналов никто из колхозных ребят не знал. Тогда Сеня Николаев бросился навстречу поезду и, крича и размахивая сорванным с шеи шарфом, дал машинисту знать об опасности. Поезд был своевременно остановлен.

(«Ленинградская правда»)

СБОРНИК, ПОСВЯЩЕННЫЙ БЕРИНГУ

В декабре 1941 г. исполняется 200-летие со дня смерти знаменитого исследователя Арктики Витуса Беринга. К этой дате издательство Главсевморпути выпускает сборник, посвященный Берингу и его экспедиции.

В сборнике будет напечатана биография Беринга, написанная доктором исторических наук А. И. Андреевым на основе новых материалов, найденных в архивохранилищах СССР. В сборнике впервые будут воспроизведены текст и рисунки судового журнала, который велся во время экспедиций Беринга.

В сборнике будут также напечатаны статьи профессоров В. Ю. Визе, Л. С. Берга и др.

(«Полярная Правда»)

ДЕТСКИЙ ВОЕННО-ИСТОРИЧЕСКИЙ ЛЕКТОРИЙ

При Севастопольском городском доме юных пионеров открывается военно-исторический лекторий. В лектории дети будут знакомиться с богатой историей нашей великой родины.

Юные слушатели будут слушать также в лектории доклады о великих путешественниках, художниках, композиторах, ученых, о научных открытиях и изобретениях, вошедших в историю народов мира, о художественной литературе.

При военно-историческом лектории создается специальная библиотека.

(«Красный Крым»).

РАСКОПКИ НА КЛАДБИЩЕ НИЗАМИ

Кладбище, на котором покоится прах великого азербайджанского поэта Низами Гянджеви, расположено на древнем курганном поле эпохи бронзы к юго-востоку от развалин старой Г'янджи.

Экспедиция азербайджанского филиала Академии наук СССР изучила в непосредственной близости от могилы поэта три древних кургана. Наиболее интересным оказался курган, содержавший могилу эпохи бронзы и 19 могил, сооруженных в X—XII веках. Более ранние из них вырыты в виде пещер в грунте, могилы же эпохи Низами сооружены и имеют перекрытия из сырцового кирпича.

Жители старой Гянджи хоронили покойников в деревянных гробах. В таком же гробу был погребен и поэт Низами.

При раскопках обнаружено также интересное погребение молодой мусульманки. Несмотря на 1000-летнюю давность, у нее хорошо сохранились волосы в виде двух заплетенных кос. Этот экспонат, а также и все другие материалы, добытые раскопками, доставляются в Баку, в Музей истории.

(«Бакинский рабочий»).

ГРУЗИНСКИЕ КОНЬЯКИ

В розливочном цехе Тбилисского коньячного завода.
Фото М. Квирикашвили. Фотохроника Грузтага.

Среди многочисленных видов виноделической продукции одним из наиболее распространенных является коньяк — высший сорт виноградной водки, приготовляемый особым способом и отличающийся тонким ароматом и высокими вкусовыми качествами.

Производство коньяка имеет свою историю. Еще в X веке его приготовляли арабские врачи, державшие в секрете способы его изготовления. В XIV веке французский врач Вилленав из города Монпелье сумел раскрыть этот секрет. Изготовленный им напиток, по его мнению, являлся «средством для продления жизни». В середине XVII столетия в городе Коньяк, на юге Франции, уже существовало несколько заводов, вырабатывавших «розовую водку». По имени этого города и стал называться напиток.

Промышленное производство коньяка начало развиваться и в России. В подвалах Самтреста до сих пор хранятся 5.000 литров коньячного спирта, изготовленного в 1894 г. на одном из первых коньячных заводов, который находился в пригороде Тбилиси — Дигоми.

— Прежде на коньячное винокурение сплошь и рядом шли дефективные вина, с признаками уксусной закиси, — рассказывает старший специалист коньячного производства Самтреста Николай Соломонович Габашвили, имеющий 33-летний стаж работы. — Теперь же для выделки коньяка отбираются специальные вина, предварительно подвергающиеся строгому анализу.

Прекрасное сырье для изготовления высококачественных коньяков дают многие сорта винограда, произрастающие в Грузии. Лучшие из них — «поликоури», «цицка», «александроули», «ркацители», «саперави», «мцване», «рольберг» и др.

На специальных аппаратах вино перегоняется в коньячный спирт, который подвергается затем долголетней выдержке — от трех до пяти лет, а для специальных марочных коньяков «О. С.» (очень старый) и «финь-шампань»—до 40 лет.

Коньяк, полученный после перегонки, бесцветен и имеет сравнительно грубый вкус. Только после достаточного хранения он получает характерную мягкость и золотистую окраску. Для полного созревания коньяк разливается в дубовые бочки. В них он обогащается различными веществами, придающими напитку определенную окраску и своеобразный вкус.

В коньячной промышленности Грузии работают специалисты — Н. Габашвили, В. Цицишвили, И. Лордкипанидзе, П. Сараджишвили, стахановцы—Василий Бодзиашвили, Александр Мчедлишвили, Иосиф Гиунашвили, Саркис Хачатуров, Варвара Терещенко, Тамара Дедабришвили, Нина Инашвили и многие другие.

Выпуск коньяков в Грузии увеличивается из года в год.

В настоящее время проводится большая работа по дальнейшему увеличению производства коньяка. Постановление СНК СССР и ЦК ВКП(б) о дальнейшем развитии чайного хозяйства, цитрусовых культур, виноградарства и качественного виноделия в Грузинской ССР предусматривает доведение выпуска коньяка в Грузии в 1944 году до 500.000 декалитров.

В связи с этим в нынешнем году начнутся работы по строительству коньячного завода производительностью в полмиллиона декалитров коньяка в год.

АЛ. ХОСРОЕВ.

Об'явление штаба МПВО города Тбилиси

1. 10 февраля в гор. Тбилиси проводится учение по светомаскировке.

2. Подача электроэнергии промышленным предприятиям, учреждениям и для бытового пользования на время учения будет проводиться обычным порядком.

3. Всем руководителям промышленных, торговых и зрелищных предприятий, учреждений, учебных заведений, управляющим домами и всему гражданскому населению принять все необходимые меры к затемнению занимаемых ими помещений, строго соблюдая требования пункта 4 Обязательного постановления Исполнительного комитета Тбилисского городского Совета депутатов трудящихся «О правилах поведения граждан при об'явлении угрожаемого положения и при воздушном нападении на город» (№ 13/8 от 23 мая 1940 г.), использовав для этого светомаскировочные лампы со специальной арматурой, ставни, шторы и заменяющие их предметы.

4. Руководителям всех предприятий и учреждений предлагается обеспечить беспрерывную обычную деятельность всех промышленных, торговых и зрелищных предприятий, учреждений, учебных и лечебных заведений и т. д., не нарушая светомаскировочной дисциплины.

5. В случае неподготовленности частных квартир к светомаскировке, категорически запрещается пользоваться какими бы то ни было источниками света (электроэнергия, керосиновые лампы, свечи).

6. Движение городского транспорта (трамвай, троллейбусы, автобусы, автомашины) допускается только при наличии светомаскировочного приспособления.

7. Уличное движение поддерживается нормально, с полным соблюдением требований светомаскировочной дисциплины, — воспрещается зажигание ламп, фонарей, спичек, разжигание огня.

8. Нарушители светомаскировочной дисциплины будут привлечены к ответственности органами РКМ в административном порядке согласно ст. 46 п. «б» указанного выше Обязательного постановления.

9. Об окончании учения будет об'явлено по радио.

ШТАБ МПВО ГОРОДА.

Л. А. ПИРЦХАЛАВА

6 февраля трагически погиб доктор медицинских наук, профессор Лаврентий Алексеевич Пирцхалава.

Научная деятельность Л. А. Пирцхалава началась еще до революции. По окончании медицинского факультета Харьковского университета он несколько лет работал сельским врачом, а затем, во время первой империалистической войны, — на фронте. В последующие годы научно-педагогическая деятельность Л. А. Пирцхалава протекала в Тбилиси, в Медицинском институте.

Л. А. Пирцхалава имеет ряд ценных научных работ. За долгий период своей педагогической деятельности он воспитал немало специалистов и научных работников, которые работают сейчас и в Тбилиси и в районах республики.

В лице Л. А. Пирцхалава научная общественность Грузии потеряла крупного специалиста, отзывчивого и чуткого товарища.

ГРУППА ТОВАРИЩЕЙ.

Фототелеграфная связь Москва—Тбилиси

С 8 февраля вступила в постоянную эксплоатацию аппаратура фототелеграфной связи по проводам между Москвой и Тбилиси.

Проведенная за последнее время работа по усовершенствованию этой связи позволяет, помимо приема и передачи по бильдаппарату рукописных и печатных текстов, получать и передавать также и фотоснимки, как контрастные, так и полутоновые.

Бильдсвязь между Москвой и Тбилиси действует ежедневно от 8 до 12 часов по московскому времени. Налажена также связь Тбилиси по бильдаппарату с Баку и Орджоникидзе.

ДОКЛАДЫ И ЛЕКЦИИ

10 февраля, в 8 час. 30 мин. вечера, в театре им. Руставели райком им. Берия ТО КП(б) Грузии организует лекцию тов. СУЛЕЙМАНА на русском языке на тему: «ОБЗОР МЕЖДУНАРОДНОГО ПОЛОЖЕНИЯ». Цена билета 1 рубль. Билеты продаются в кассе театра им. Руставели и в парткабинете райкома им. Берия.

10 февраля, в 8 час. 30 мин. вечера, в лекционном зале Дома партийной пропаганды им. Л. Кецховели ТК КП(б) Грузии состоится лекция на русском языке из цикла лекций по истории международных отношений на тему: «ВТОРАЯ ИМПЕРИАЛИСТИЧЕСКАЯ ВОЙНА». Лектор — кандидат исторических наук тов. ЗАВРИЕВ.

СЕГОДНЯ В ТЕАТРАХ И КИНО

Госопера—«Родина»; **театр им. Руставели** — «Измена»; **театр им. Марджанишвили** — утром «Счастье», вечером «Сломанный мост»; **Государственный армянский театр**—утром и вечером «Мой сын»; **Государственный азербайджанский театр**—«50-летний юноша»; **театр им. Грибоедова**—утром «Дети Ванюшина», вечером «Опасный поворот»; **театр эстрады**—«Цыганская любовь»; **Грузфилармония** — концерт В. Кашакашвили; **грузинский ТЮЗ**—«Комбле»; **русский ТЮЗ**—«Музыкантская команда».

В КИНОТЕАТРАХ:

Им. Руставели—днем «Папанинцы», вечером «Макар Нечай»; **«Ударник»**—днем «Кубанцы», вечером «Гибель «Орла»; **«Октябрь»** — «Макар Нечай»; **«Комсомолец»**—«Закройщик из Торжка»; **им. Р. Люксембург**—«100 мужчин и одна девушка»; **«Спартак»**—«Катерина»; **им. 26 комиссаров**—«Горный поток»; **«Коминтерн»**—«Сокровища погибшего корабля»; **«Гантиади»** — «Покоренный полюс»; **ОДКА**—«Истребители»; **клуб им. Ворошилова**—«Гикор»; **«Наука и знание»**—«Страна радости»; **кинотеатр ст. Навтлуги**—«Тимур и его команда».

РАДИОПЕРЕДАЧА

9.00—передовая газеты «Правда»; 9.25—песни народов СССР; 10.00—статьи из газет; 10.30 — концерт; 11.30—«Новости Тбилиси» на груз. и русск. яз.; 11.50—музыкальная передача; 12.30 —литературная передача на груз. яз.; 13.00—«Последние известия»; 13.15—выступление самодеятельного хора; 14.15—международный обзор; 17.00—концерт по заявкам бойцов, командиров и политработников N-ской части ЗакВО; 18.00 — литературная передача на груз. яз.; 18.15—беседа на груз. яз.; 19.00—передача для Баку; 20.00—«Последние известия»; 20.15—литературная передача на русск. яз.; 21.00—концерт; 24.00—музыка для танцев; 00.30—передача из Москвы ночного выпуска «Последних известий» и боя часов Кремлевской башни.

ИЗВЕЩЕНИЕ

Райком им. Берия ТО КП(б) Грузии извещает об утере аннулированного партбилета № 3722366, выданного на имя Чумбуридзе Анны Артемовны.

Ответственный редактор
В. ГРИГОРЬЯН.

Тбилисский ордена Ленина гостеатр оперы и балета им. З. Палиашвили.
9 февраля 7 спект. 5 абон. Туския
РОДИНА
НАЧАЛО РОВНО В 8 ЧАС. ВЕЧ. Открыт прием 7-го взноса по всем абонементам.
НЕ УПЛАТИВШИЕ 6-го ВЗНОСА НА СПЕКТАКЛЬ НЕ ДОПУСКАЮТСЯ. БИЛЕТНАЯ КАССА ОТКРЫТА С 11 Ч. УТРА ДО 9 Ч. ВЕЧЕРА.

ГОСУДАРСТВЕННЫЙ ДРАМАТИЧЕСКИЙ ТЕАТР имени А. С. ГРИБОЕДОВА.
9 февраля утром 3 сп. 3 утр. абон. Дети Ванюшина. Начало в 12 часов дня.
9 февраля вечером вне абон. Опасный поворот. Начало в 8 час. 30 мин. веч.
11 февраля Вне абонемента Кремлевские куранты
12 февраля вне абонемента—ЛЕВ ГУРЫЧ СИНИЧКИН. 13 февраля вне абонемента—ЭРНАНИ.
МЕСТА АБОНЕНТОВ, НЕ УПЛАТИВШИХ ОЧЕРЕДНОГО ВЗНОСА В ДЕНЬ СПЕКТАКЛЯ ДО 2 Ч. ДНЯ, ПОСТУПЯТ В РАЗОВУЮ ПРОДАЖУ.

ЗИМНИЙ ТЕАТР ГРУЗГОСЭСТРАДЫ. (Плехановский пр., 123, тел № 3-66-01)
ГАСТРОЛИ АНСАМБЛЯ ОПЕРЕТТЫ
9 февраля ЦЫГАНСКАЯ ЛЮБОВЬ Музкомедия в 3 действ. || 10 февраля ВЕСЕЛАЯ ВДОВА
Худ. рук. Н. В. ЮМАТОВ. Зав. муз. частью, гл. дир. Л. П. ЛЕВАНКОВСКИЙ.
Начало в 8 ч. 30 м. веч. Театр отапливается. Билеты продаются с 11 до 3 и с 6 до 10 ч. веч.

ГРУЗИНСКАЯ ГОСУДАРСТВЕННАЯ ФИЛАРМОНИЯ
9 февраля КОНЦЕРТ
доцента Тбилисской государственной консерватории
В. КАШАКАШВИЛИ
при участии солиста Грузфилармонии Б. ЧЕРНЯВСКОГО (скрипка).
В программе: грузинские, русские и западноевропейские композиторы.
(Подробности в афишах) Начало в 9 час. 15 мин. вечера. Билеты в кассе.

ТБИЛИССКИЙ ГОСУДАРСТВЕННЫЙ ЦИРК (ул. Челюскинцев), телефон № 3-11-44. 9 февраля
ПОСЛЕДНИЙ ДЕНЬ гастролей аттракциона
ЦЫГАНЕ || 14 КАВКАЗСКИХ ДЖИГИТОВ ТРУППА АЛИ-БЕК.
СЕГОДНЯ БОРИСОВСКАЯ и ТАРАХНО (юмор и сатира).
Кроме того участвуют вновь прибывшие артисты. Начало в 9 ч. веч. Билеты продаются.
СЕГОДНЯ 2 ДНЕВНЫХ ПРЕДСТ. С УЧАСТ. ЦЫГАН. НАЧАЛО 1—в 12-30, 2—в 3 часа дня.

ГРУЗИНСКАЯ ГОСУДАРСТВЕННАЯ ФИЛАРМОНИЯ
Лауреат всесоюзного и международного конкурсов скрипачей, профессор
Давид ОИСТРАХ
ДВА ПОСЛЕДНИХ ВЫСТУПЛЕНИЯ
11 февраля КОНЦЕРТ
В программе: Хачатурян, Рахманинов, Чайковский, Скрябин — Могилевский, Скрябин — Сигетти, Римский-Корсаков — Цимбалист.
Партию ф-п. исп. В. Топилин.
Начало в 9 часов 15 минут вечера.
12 февраля Абонемент № 6
СИМФОНИЧЕСКИЙ КОНЦЕРТ
Дирижер—О. ДИМИТРИАДИ.
Солист—Д. ОЙСТРАХ.
В программе: Чайковский — Симфония № 6 (патетическая).
Чайковский—Концерт для скрипки.
Билеты в кассе.

УДОБНО и ВЫГОДНО ХРАНИТЬ ДЕНЬГИ В СБЕРЕГАТЕЛЬНОЙ КАССЕ.
СБЕРЕГАТЕЛЬНЫЕ КАССЫ
принимают вклады от всех граждан, выдают вклады частями или полностью. Доход по вкладам выплачивается в размере 3 проц. годовых.
По срочным вкладам, внесенным на срок не менее 6 м-цев, выплачивается 5 проц. годовых.
Сохранность вклада гарантируется правительством СССР.
Тайна вклада охраняется законом.
ЗАВЕЩАТЬ ВКЛАД МОЖНО ЛЮБОМУ ЛИЦУ или ОРГАНИЗАЦИИ.

ТБИЛИССКИЙ ИНДУСТРИАЛЬНЫЙ ТЕХНИКУМ
В ЦЕЛЯХ УСТАНОВЛЕНИЯ НЕПРЕРЫВНОГО и ТЕСНОГО ДЕЛОВОГО КОНТАКТА
ПРОСИТ ОКОНЧИВШИХ ПОЛИТЕХНИЧЕСКОЕ УЧИЛИЩЕ и ОБРАЗОВАННЫЙ НА БАЗЕ ЕГО ИНДУСТРИАЛЬНЫЙ ТЕХНИКУМ
сообщить дирекции техникума свои адреса, занимаемые должности и год окончания высшего учебного заведения по адресу: гор. Тбилиси, ул. Камо, № 70.
Директор Тбилисского индустриального техникума Джибути.

Типографии „Зари Востока"
ТРЕБУЮТСЯ
ДЕЛОВОД-МАШИНИСТКА и КАРТОТЕТЧИЦА.
Справляться в конторе типографии просп. Руставели, № 36, 3-й этаж.

МЕНЯЮ светл. комн. 18 м., с отдельн. кухней в 6 м., в центре г. Сухуми, на равноцен. в гор. Тбилиси. Спр. Плехановский пр., № 111, 3-й флигель, кв. Хундадзе, с 6—8 ч. веч. 402

11 янв. пропала маленькая собачка желтого цвета, без хвоста, лапки белые, на шее красный ошейник, кличка «Бульдик». Просят знающих о ее местонахождении сообщить за вознаграждение по адресу: Казбегская ул., № 10, Рябову. За укрывательство буду преследовать по закону. 401

Тбилисский государственный стоматологический институт извещает о смерти заведующего кафедрой кожно-венерических заболеваний профессора ЛАВРЕНТИЯ АЛЕКСЕЕВИЧА ПИРЦХАЛАВА.
Вынос тела 9-II в 2 ч. дня из кв. по Крыловской ул., 10, на кладбище в Ваке.

Тамара Авраамовна Черкезишвили и Софья Авраамовна Кавтарадзе с семьями, Константин Федорович и Мария Александровна Вачнадзе извещают о смерти АВРААМА ГЕОРГИЕВИЧА ВАЧНАДЗЕ.
Гражд. паних. и вынос тела 9-II в 12 ч. дня из кв. по ул. Джапаридзе, № 18, на Старо-Верийское (закрытое) кладбище.

Сотрудники ЦК союза медсантруд Груз. ССР извещают о смерти МИХАИЛА ГЕОРГИЕВИЧА ГРДЗЕЛИШВИЛИ.

Работники Грузинского управления государственной инспекции качества сельхоз. продуктов извещают о смерти МАРИИ МИХАЙЛОВНЫ КЕЦХОВЕЛИ.

Кожно-венерологическая кафедра Тбилисского государственного стоматологического института извещает о смерти профессора ЛАВРЕНТИЯ АЛЕКСЕЕВИЧА ПИРЦХАЛАВА.

С'емочный коллектив художественного фильма «Огни Колхиды» извещает о смерти СОФИИ ГЕОРГИЕВНЫ МАМАЛАДЗЕ.
Вынос тела 9-II в 1 ч. дня из кв. по ул. Атарбекова, № 4, кв. 6, на кладбище в Ваке.

Жена Елизавета Осипова, сыновья Давид, Мартын, Георгий, Александр с женами и детьми извещают о смерти ПЕТРОСА ГЕВОРКОВИЧА ОСИПОВА.
Вынос тела 9-II в 3 ч. дня из кв. — Иорский пер., № 5, на Петропавловское кладбище.

Сотрудники Тбилисского научно-исследовательского института дерматологии и венерологии и 3-й горбольницы извещают о смерти профессора ЛАВРЕНТИЯ АЛЕКСЕЕВИЧА ПИРЦХАЛАВА.

ГРУЗИНСКИЙ УЧЕБНЫЙ КОМБИНАТ УПРАВЛЕНИЯ ПОДГОТОВКИ КАДРОВ ЦУНХУ Госплана Союза ССР
ПРОИЗВОДИТ ПОДГОТОВКУ и ПЕРЕПОДГОТОВКУ СЧЕТОВОДОВ, БУХГАЛТЕРОВ, главных и старших БУХГАЛТЕРОВ.
ПРИЕМ ЗАЯВЛЕНИЙ ПРОДОЛЖАЕТСЯ.
За справками обращаться: днем — в канцелярию Учебного комбината, ул. Дзержинского, № 22, тел. № 3-31-01, с 9 до 5 час. 30 мин. дня, вечером — в канцелярию курсов, улица Володарского, № 5, с 7 до 12 часов ночи, телефон № 3-48-63.
Дирекция.

МЕНЯЮ комн. в Тбилиси на Москву, 18 м., со всеми удоб. Вид. с 6—8 ч. веч. Грибоедовская ул., № 15, 3-й эт., Яралова.

Мать Софья Абрамовна Нониева, братья Сергей с женой Еленой и Рубен извещают о смерти ЛЕВОНА АРТЕМЬЕВИЧА НОНИЕВА.
Гражд. паних. 9 и 10-II в 7 ч. веч. на кв.— Цхемский пер., № 2/7 (район им. Берия). Вынос тела 11-II в 5 ч. 30 м. веч. на кладбище в Ваке.

Сотрудники поликлиники паровозо-вагоноремонтного завода извещают о смерти профессора ЛАВРЕНТИЯ АЛЕКСЕЕВИЧА ПИРЦХАЛАВА.

Дирекция, парторганизация и местком Тбилисской академии художеств извещают о смерти СОФИИ ГЕОРГИЕВНЫ МАМАЛАДЗЕ.

Коллектив работников Грузинского отделения Союзгаготранса извещает о смерти МАРИИ МИХАЙЛОВНЫ КЕЦХОВЕЛИ.

Манана Васильевна Мирианашвили с сестрой Тамарой и детьми Владимиром с женой Татьяной, Ниной, Верой и Еленой с сыном Автандилом извещают о смерти дочери, сестры и тети НАДЕЖДЫ ИОСИФОВНЫ МИРИАНАШВИЛИ.
Вынос тела сегодня в 3 ч. дня из кв. по Анагской ул., № 16, кв. 59 (Дом специалистов в Сабурталоо), на Кукийское кладбище.

Шалва Петрович Мамаладзе извещает о смерти жены СОФИИ ГЕОРГИЕВНЫ ПХАЧИАШВИЛИ-МАМАЛАДЗЕ.
Вынос тела 9-II в 1 ч. дня из кв. по ул. Атарбекова, № 4, кв. 6, на кладбище в Ваке.

Типография им. А. Ф. Мясникова издательства «Заря Востока», Тбилиси, пр. Руставели, № 36. УЭ9036.