ПРОЛЕТАРИИ ВСЕХ СТРАН, СОЕДИНЯЙТЕСЬ!

ЗАРЯ ВОСТОКА

ГОД ИЗДАНИЯ 19-ый

„ზარია ვოსტოკა"-საქართველოს კ.პ.(ბ) ცენტრალური და თბილისის კომიტეტების ორგანო

ОРГАН ЦЕНТРАЛЬНОГО и ТБИЛИССКОГО КОМИТЕТОВ КП (б) ГРУЗИИ

АПРЕЛЬ 8 Вторник 1941 г. № 82 (5308) ЦЕНА 15 КОП.

АДРЕС РЕДАКЦИИ и ИЗДАТЕЛЬСТВА
просп. Руставели, 36, дом издательства „ЗАРЯ ВОСТОКА"
ТЕЛЕФОНЫ РЕДАКЦИЙ:
Отв. секретарь—3-17-06 ★ Секретариат—3-11-22 ★ Зам. редактора—3-18-04 ★ Отд. пропаганды—3-17-44 ★ Парт. отдел—3-59-65 и 3-12-83 Отдел сельского хозяйства—3-19-49 ★ Экономический отд.—3-30-61 Отдел писем трудящихся—3-22-82 и 3-14-82 ★ Отдел литературы и искусств—3-19-49 ★ Отдел обзоров печати—3-18-68 ★ Отдел информации—3-63-28 ★ Военный отдел—3-18-68 ★ Иллюстрационный отдел—3-16-27 ★ Кабинет рабкора—3-76-85 ★ Ночной выпуск—3-17-23.

УСЛОВИЯ ПОДПИСКИ:
1 месяц—3 р. 35 к. ✻ 3 месяца—10 р. 05 к. до конца года—30 р. 15 к.
ПРИЕМ ОБ'ЯВЛЕНИЙ в газ. „ЗАРЯ ВОСТОКА" с 10 до 4 ч. дня
ТЕЛЕФОНЫ ИЗДАТЕЛЬСТВА и ТИПОГРАФИИ:
Директор изд. и секретариат—3-22-63 ★ Бухгалтерия—3-64-42 Отд. распространения—3-49-21 ★ Отд. объявлений—3-18-05 Директор типографии—3-16-70 ★ Техн. часть типогр.—3-11-28
В случае неаккуратной доставки газеты обращаться по месту подписки.

Важнейшая задача политической агитации

Политическая агитация—могучее оружие в руках партии. Агитатор — политический боец, борющийся за неуклонное претворение в жизнь решений партии и правительства. Нет сейчас более важной и почетной задачи для агитаторов, чем раз'яснение глубокого смысла решений XVIII Всесоюзной конференции ВКП(б), организация широких масс трудящихся на неуклонное претворение в жизнь этих решений.

«Агитировать за реализацию решений XVIII партийной конференции, — писала недавно «Правда», — это значит выступать в качестве борца за график, правильно поставленный учет оборудования, имущества и материалов, за строжайшую экономию, чистоту и элементарный порядок на производстве, всемерное снижение себестоимости, за технический прогресс, технологическую и трудовую дисциплину, укрепление единоначалия, развитие стахановского движения. Агитировать за реализацию решений XVIII партийной конференции — это значит выступать в качестве борца за увеличение продукции зерновых и других сельскохозяйственных культур, за дальнейший рост животноводства».

Агитаторы должны ясно, четко, а главное конкретно, на примерах, близких данной аудитории, раз'яснять решения XVIII Всесоюзной партийной конференции, вести активную борьбу за их осуществление.

На ряде предприятий Тбилиси передовые агитаторы добились известных успехов в своей работе. Это имеет место там, где партийные организации повседневно руководят политической агитацией, где агитаторы умело строят свои беседы, вдумчиво подбирают цифры, факты, примеры из жизни данного предприятия, цеха, смены.

Когда на Тбилисской бумагопрядильной фабрике недавно опоздало на работу четверо рабочих, то на следующий день во всех сменах агитаторы провели беседы о трудовой дисциплине. При этом они не ограничились общими положениями. Они взяли в фабричной бухгалтерии справку, сколько рублей убытка нанесло фабрике опоздание четырех рабочих на пять минут каждого. Эта реальная цифра сделала беседу более убедительной, повысила действенность агитации.

Конкретно, живо строит свои беседы один из передовых агитаторов Тбилисского завода имени Орджоникидзе тов. Венетикян. Агитатор называет фамилии нарушителей трудовой дисциплины, подымает общественное мнение против дезорганизаторов производства, болтунов, лодырей.

По инициативе агитатора того же завода т. Т. Эдишарашвили наведены чистота и порядок в третьем цехе, где раньше было исключительно грязно, где рабочие буквально не могли добраться до станков через груды стружек и хлама.

Борьба за культуру производства неотделима от борьбы за ритмичную работу предприятия, за график. Ответственна роль большевистского агитатора в выполнении этих задач, в устранении неполадок, соблюдении технологического процесса, ликвидации простоев оборудования, брака.

Нельзя забывать, что личный пример агитатора играет важнейшую роль.

Сомнительно, чтобы человек, который сам не следит за порядком, чистотой, культурой своего рабочего места, смог действенно вести агитацию за реализацию решений XVIII Всесоюзной партийной конференции.

В постановке агитационной работы и руководстве ею все еще немало существенных недочетов. Далеко не везде беседы агитаторов носят конкретный характер. Так, например, на фабрике «Грузтрикотаж» агитаторы ограничиваются тем, что призывают «вообще» к выполнению плана, не называя отстающих, не популяризируя опыта передовых.

На Тбилисской целлулоидной фабрике налицо ряд фактов нарушения трудовой дисциплины, но этих фактов не заметили местные агитаторы.

Решающее значение имеет правильный подбор агитаторов. На эту работу должны выделяться подготовленные и проверенные люди, способные с большевистским огоньком агитировать за решения партии и правительства, за выполнение государственных планов.

Партийные организации, в особенности за последнее время, стали лучше, внимательнее подбирать кадры агитаторов. Среди агитаторов все чаще встречаются руководящие работники предприятий и учреждений — инженеры, начальники цехов, мастера и т. д.

Отстает еще агитация во вторых сменах. Так, например, не ведется агитация во вторых сменах Тбилисской трикотажной фабрики отдела местной промышленности исполкома Тбилисского Совета, во второй смене на Тбилисской табачной фабрике.

Во многих партийных организациях сумели правильно использовать кадры агитаторов и оказывают им повседневную помощь. В парторганизации Тбилисского сельскохозяйственного института к агитационной работе привлечено свыше 30 товарищей, недавно вступивших в ряды партии. Конкретное руководство бюро парторганизации обеспечивает успешную работу молодых агитаторов.

Задача партийных организаций — не упускать из поля своего внимания руководство политической агитацией, постоянно обеспечивать ее действенность, охватывая политическим влиянием широкие массы трудящихся.

Нужно помочь агитаторам в изучении экономики производства. Тогда агитация станет еще более конкретной, поможет с новой силой вскрывать недочеты в работе, популяризируя передовые образцы борьбы за выполнение решений XVIII Всесоюзной партийной конференции.

Всемерно развивать подсобные хозяйства

В ответ на призыв глуховцев—организовать при промышленных предприятиях подсобные овощно-молочные хозяйства тысячи предприятий развернули большую работу по созданию собственной продовольственной базы, обзавелись своими огородами, животноводческими, молочными, птицеводческими фермами.

Поступающие с мест сведения говорят о том, что многие предприятия Грузинской ССР, впервые организовавшие свои подсобные хозяйства, хорошо подготовились к севу. В подсобном хозяйстве Кутаисской суконной фабрики, занимающем площадь в 11 га, полностью закончена вспашка. Скоро здесь будет получен первый урожай ранней капусты. В 15 парниках уже выращена рассада помидоров, баклажанов, перца и других огородных культур. Начата высадка рассады в грунт.

В подсобном хозяйстве Тбилисской ватной фабрики высажены в грунт ранние культуры — зелень, редиска, посажено 90 плодовых деревьев.

Тщательно проведена подготовка на земельном участке Тбилисской мебельной фабрики; здесь полностью выращена рассада, проведены перекопка почвы и подрезка 360 плодовых деревьев.

Однако хозяйства отдельных предприятий отстают.

Так, на участке завода имени Калинина пока только заканчивают обработку земли, необходимым посевным материалом это хозяйство обеспечено далеко не полностью.

Недостаток семян, слабое развертывание подготовительных работ отмечаются и в некоторых других хозяйствах.

Эти отстающие хозяйства должны быть взяты под неослабное наблюдение. Надо прежде всего пресечь иждивенческие настроения тех директоров предприятий, которые вместо того, чтобы проявить живую инициативу, стараются переложить на других всю заботу о приобретении посевного материала.

Каждое подсобное хозяйство обязано обеспечить себя семенами и не допускать срывов в проведении весенних работ. Намеченные планы сева должны быть выполнены в установленные сроки, по культурам, при полном соблюдении всех требований агротехники, широко развернув борьбу с вредителями сельского хозяйства. Высокие урожаи не приходят сами, они завоевываются упорной, кропотливой работой, своевременно проведенными агротехническими мероприятиями.

Высокая продуктивность каждого подсобного хозяйства, снижение себестоимости выращенных им овощей, каждого литра молока, каждого килограмма мяса зависят от того, как директор предприятия вникает в экономику подсобного хозяйства, какие он принимает меры, чтобы сделать хозяйство рентабельным.

Задача заключается в том, чтобы при минимальных затратах, при бережном расходовании отпущенных государством средств, добиться максимального эффекта.

Между тем, со стороны многих директоров предприятий слышатся жалобы на «сжатые штаты».

Некоторые из них требуют для подсобного хозяйства на площади в 3—4 га раздутый штат работников.

Каждое подсобное хозяйство должно быть полностью обеспечено необходимой агротехнической и ветеринарной помощью, но при этом нужно соблюдать строжайшую экономию. Средства должны быть направлены на развитие и укрепление подсобных хозяйств, а не на увеличение подсобного аппарата.

Пора подумать также о правильной организации труда в подсобных хозяйствах.

Рабочие и служащие предприятий делают сейчас многое, чтобы создать образцовое подсобное хозяйство; но вместе с тем, каждое хозяйство должно заранее обеспечить себя таким количеством рабочих, которое нужно для поддержания огородов и полей в образцовом состоянии.

Для уборки высокого урожая большое значение имеет своевременный полив огородов. Между тем, тбилисский водопровод затягивает работы по подведению воды к некоторым подсобным хозяйствам. Пока время еще не упущено, следует всемерно форсировать эти работы, чтобы с наступлением жары огороды получили необходимое орошение.

Поголовье скота в подсобных хозяйствах предприятий республики неуклонно растет. Для обеспечения его кормами и удешевления стоимости содержания следует, помимо расширения посева кормовых, полностью использовать отходы огородов.

Дальнейшее развитие подсобных хозяйств, проведение ими сева на высоком уровне зависят теперь от усилий и инициативы каждого директора предприятия.

Вдумчивое отношение к этому, огромной государственной важности, делу, тщательная проверка качества всех проводимых сельскохозяйственных работ, их своевременное выполнение обеспечат уборку высокого урожая, помогут лучше удовлетворять растущие запросы трудящихся.

К открытию V сессии Верховного Совета Грузинской ССР

V сессия Верховного Совета Грузинской ССР открывается сегодня в 8 часов вечера в помещении Тбилисского театра имени А. С. Грибоедова.

* * *

Регистрация депутатов Верховного Совета Грузинской ССР будет производиться с 10 часов утра до 6 часов дня в Управлении делами Президиума Верховного Совета Грузинской ССР (комнаты №№ 2 и 4), а с 7 часов вечера—в помещении театра имени А. С. Грибоедова.

Заключение договора о дружбе и ненападении между Советским Союзом и Югославией

В результате переговоров, происходивших в течение последних дней в Москве, 5 апреля подписан договор о дружбе и ненападении между Советским Союзом и Югославией.

Ниже приводится текст договора.

ДОГОВОР
о дружбе и ненападении между Союзом Советских Социалистических Республик и королевством Югославии

Президиум Верховного Совета Союза Советских Социалистических Республик и Его Величество король Югославии, движимые существующей между обеими странами дружбой и убежденные в том, что их общими интересами является сохранение мира, решили заключить договор о дружбе и ненападении и для этой цели назначили своими уполномоченными—

Президиум Верховного Совета Союза ССР—

Вячеслава Михайловича Молотова, председателя Совета Народных Комиссаров и Народного Комиссара Иностранных Дел Союза ССР;

Его Величество король Югославии—

Милана Гавриловича, Чрезвычайного Посланника и Полномочного министра Югославии,

Божина Симича и

Драгутина Савича, полковника,

каковые уполномоченные после обмена своими полномочиями, найденными в должной форме и надлежащем порядке, согласились о нижеследующем:

Статья 1.

Обе договаривающиеся стороны взаимно обязуются воздерживаться от всякого нападения в отношении друг друга и уважать независимость, суверенные права и территориальную целостность СССР и Югославии.

Статья 2.

В случае, если одна из договаривающихся сторон подвергнется нападению со стороны третьего государства, другая договаривающаяся сторона обязуется соблюдать политику дружественных отношений к ней.

Статья 3.

Настоящий договор заключается сроком на пять лет.

Если одна из договаривающихся сторон не признает необходимым денонсировать настоящий договор за год до истечения установленного срока, этот договор автоматически продолжит свое действие на следующие пять лет.

Статья 4.

Настоящий договор вступает в силу с момента его подписания. Договор подлежит ратификации в возможно короткий срок. Обмен ратификационными грамотами должен произойти в Белграде.

Статья 5.

Договор составлен в двух оригиналах на русском и сербо-хорватском языках, при чем оба текста имеют одинаковую силу.

Москва, 5 апреля 1941 года.

По уполномочию Президиума Верховного Совета СССР
В. МОЛОТОВ.

По уполномочию Его Величества короля Югославии
М. ГАВРИЛОВИЧ
БОЖИН СИМИЧ
Д. САВИЧ.

Министр Иностранных Дел Японии г. Иосуке Мацуока в Москве

7 апреля проездом через СССР остановился в Москве Министр Иностранных Дел Японии г. Иосуке Мацуока.

На Белорусском вокзале г. Иосуке Мацуока встретили: Заместитель Народного Комиссара Иностранных дел т. С. А. Лозовский, заведующий Протокольным отделом НКИД т. В. Н. Барков, заведующий 2-м Дальневосточным отделом НКИД т. С. К. Царапкин, состав японского посольства во главе с послом Японии г. И. Татекава, посол Германии граф фон дер Шуленбург, посол Италии г. А. Россо, посланник Венгрии г. Ж. де Криштофи, посланник Словакии г. Ф. Тисо, посланник Болгарии г. И. Стаменов, советник румынской миссии г. Ж. Попеску-Паскани.

Прием тов. В. М. Молотовым Министра Иностранных Дел Японии г-на Иосуке Мацуока

7 апреля Председатель Совета Народных Комиссаров СССР и Народный Комиссар Иностранных Дел тов. В. М. Молотов принял Министра Иностранных Дел Японии г-на Иосуке Мацуока, которого сопровождал японский посол в Москве г. Татекава.

Отчетно-выборные партийные собрания в Москве

3 апреля в 1-м механосборочном, кузнице, литейной № 3 и электрогараже автозавода имени Сталина проходили отчетно-выборные партийные собрания.

Организованно прошло собрание в литейной № 3. В отчетном докладе секретарь цехового партбюро тов. Скотников указал, что вооруженная решениями XVIII с'езда ВКП(б) и XVIII Всесоюзной партконференции парторганизация литейной № 3 проделала за отчетный период значительную работу. В прошлом отстававший цех стал передовым на заводе. Это было достигнуто благодаря активному участию парторганизации в производственной жизни цеха.

Выступая в прениях, коммунисты указывали на огромные резервы, которыми располагает цех, оснащенный новейшей техникой, критиковали партбюро за недостатки в работе.

В цехах московского завода «Серп и молот» также начались отчетно - выборные партийные собрания. 3 апреля открылось собрание в фасонолитейном цехе. С большим вниманием коммунисты выслушали доклад секретаря партийного бюро цеха тов. Максимова, который рассказал, как коммунисты боролись за улучшение работы цеха.

По отчетному докладу партийного бюро развернулись оживленные прения.

Договор о дружбе и ненападении между СССР и Югославией

Передовая статья „ПРАВДЫ" — 6 апреля

Вчера в Москве был подписан договор о дружбе и ненападении между СССР и Югославией. Текст этого договора опубликован в сегодняшнем номере «Правды».

Как явствует из статей 1 и 2 договора,

обе договаривающиеся стороны взаимно обязуются воздерживаться от всякого нападения в отношении друг друга и уважать независимость, суверенные права и территориальную целостность СССР и Югославии.

В случае, если одна из договаривающихся сторон подвергнется нападению со стороны третьего государства, другая договаривающаяся сторона обязуется соблюдать политику дружественных отношений к ней.

Дата подписания договора о дружбе и ненападении между СССР и Югославией не только явится знаменательной вехой для развития дружественных отношений между обоими государствами, но и отметит совместные усилия правительств СССР и Югославии, направленные к укреплению мира и предотвращению распространения войны.

Начало дружественному развитию отношений между СССР и Югославией было положено в мае 1940 года, когда в результате предварительных переговоров был подписан договор о торговле и мореплавании, протокол к нему о торговом представительстве СССР в Югославии и временной торговой делегации Югославии в СССР и соглашение о товарообороте и платежах на 1940—1941 гг. Дальнейшее развитие дружественных отношений между СССР и Югославией нашло свое выражение в установлении дипломатических отношений, которое последовало 25 июня 1940 года. Тов. В. М. Молотов в своем докладе на заседании VII сессии Верховного Совета СССР 1 августа 1940 года отметил, что установление дипломатических отношений «произошло по предложению правительства Югославии, которое было охотно принято Советским Союзом». Тов. Молотов при этом добавил: «Можно надеяться, что постепенно будут развиваться и наши экономические отношения с Югославией».

Подписание договора о дружбе и ненападении свидетельствует о том, что отношения между СССР и Югославией покоятся на прочной основе. Советский Союз, верный своей последовательной политике мира, твердо придерживается сталинского принципа, который гласит:

«Мы стоим за мир и укрепление деловых связей со всеми странами, стоим и будем стоять на этой позиции, поскольку эти страны будут держаться таких же отношений с Советским Союзом, поскольку они не попытаются нарушить интересы нашей страны».

Подписание договора с Югославией находится в полном соответствии с этим основным принципом внешней политики Советского Союза.

Последние события в Югославии со всей ясностью показали, что народы Югославии стремятся к миру и не хотят войны и вовлечения страны в водоворот войны. Путем многочисленных демонстраций и митингов широкие слои населения Югославии выразили свой протест против внешней политики правительства Цветковича, которая грозила Югославии вовлечением ее в орбиту войны. Новое правительство, возглавляемое генералом Симовичем, по приходе к власти выступило с заявлением, в котором совершенно отчетливо подчеркнуло свое стремление к миру и сохранению дружественных отношений со всеми государствами, в первую очередь с теми, которые являются соседями Югославии. Развитие событий показало точно так же, что в области внутренней политики правительство Симовича ставит своей задачей консолидацию внутренних сил страны. В этом своем стремлении, как и в области своей внешней политики, оно находит поддержку со стороны большинства народа.

Подписание Югославией договора о дружбе и ненападении является убедительным доказательством стремлений югославского правительства к укреплению мира и предотвращению распространения войны.

Подписание Советским Союзом договора о дружбе и ненападении с Югославией является новым выражением незыблемости советской политики мира, осуществляемой в сложной и напряженной международной обстановке, в период дальнейшего развертывания и расширения второй мировой войны.

Новый пакт о дружбе и ненападении, заключенный Советским Союзом, войдет в историю международных отношений как яркий документ мира, как свидетельство активной борьбы Советского Союза за мир. Трудящиеся Советского Союза с величайшим удовлетворением встретят сообщение о подписании договора, укрепляющего дружественные отношения между СССР и Югославией и способствующего укреплению мира и предотвращению расширения войны.

Укрепление финансовой дисциплины

На финансовые органы правительством возложен контроль за штатами, ставками, фондами заработной платы и структурой аппарата предприятий и учреждений. Как уже сообщалось в печати, проверкой, проведенной Народным Комиссариатом Государственного Контроля, выявлено много фактов, когда финансовые органы регистрировали незаконно повышенные штаты и ставки заработной платы. Особенно широкое распространение получило незаконное повышение зарплаты под видом изменения структуры аппарата и переименования должностей.

В связи с этим народный комиссар финансов СССР тов. А. Г. Зверев предложил финансовым органам принять решительные меры к устранению произвола и нарушений в установлении штатов и ставок. Без разрешения правительства СССР не может быть допущено какое бы то ни было повышение ставок зарплаты. Если нарушения штатной и финансовой дисциплины не устраняются в установленные сроки, финансовые органы обязаны закрывать кредиты на административно-управленческие расходы. Ассигнования на незаконное повышение зарплаты и на административно-хозяйственные расходы должны быть из'яты в государственный бюджет. Материалы о таких нарушениях должны передаваться в судебно-следственные органы для привлечения виновных к ответственности. (ТАСС).

Шахматный матч - турнир

ЛЕНИНГРАД, 6. (ТАСС). Последний тур второго круга, состоявшийся сегодня, прошел в упорной борьбе. В результате все 3 партии (Ботвинник — Смыслов, Болеславский — Керес и Лилиенталь — Бондаревский) отложены.

Завтра—доигрывание отложенных партий.

После 10 туров впереди Ботвинник, имеющий 4,5 очка (из 6), и Керес — 4,5 очка (из 8).

В последний час

СВОДКА ГРЕЧЕСКОГО КОМАНДОВАНИЯ

АФИНЫ, 7. (ТАСС). Греческое телеграфное агентство опубликовало вчера вечером следующую сводку греческого командования: «Сегодня утром мощные германские силы, снабженные самыми современными военными средствами, поддержанные танками и многочисленной тяжелой артиллерией и авиацией, внезапно атаковали наши позиции, которые обороняются исключительно греческими весьма ограниченными силами. В течение всего дня в районе, граничащем с Болгарией, и особенно в районе Велеса (Орос) и долины реки Струмы, происходила ожесточенная борьба. Греческие силы, брошенные на этот фронт, вели упорную борьбу с противником при помощи своих ограниченных средств. Незначительные отряды греческой авиации, те, которые можно было перебросить с итальянского фронта, поддерживали борьбу наших войск. Несмотря на сильный артиллерийский обстрел и бомбардировку, производящуюся с пикирующих самолетов, наши укрепленные позиции устояли, за исключением одной, павшей под исключительно сильным нажимом противника. Греческая артиллерия и противотанковая оборона уничтожили 10 неприятельских танков. Греческая авиация и зенитные пулеметы сбили 5 или 6 неприятельских самолетов. Захвачены пленные. Некоторые районы Греции во-время эвакуированы нашими войсками по причинам стратегического характера, а также для того, чтобы избежать бесполезных жертв. Продвинувшиеся несколько силы противника были в конечном итоге задержаны по всей линии фронта.

На албанском фронте отмечаются действия разведывательных отрядов и артиллерии».

К ВОЕННЫМ ДЕЙСТВИЯМ МЕЖДУ ГЕРМАНИЕЙ И ГРЕЦИЕЙ

ЛОНДОН, 7. (ТАСС). Агентство Рейтер передает, что, по неподтвержденным сообщениям, полученным в Анкаре, предприняв контратаку, греки отбросили немцев назад. В одном из пунктов бои происходят на болгарской территории.

НЬЮ-ЙОРК, 7. (ТАСС). Агентство Ассошиэйтед пресс, ссылаясь на сведения корреспондента радиовещательной компании «Колумбия», находящегося в Анкаре, передает, что греческие войска предприняли контратаку и отбили наступление немцев. По словам корреспондента, на одном участке фронта греки перешли на болгарскую территорию, на которой они сейчас воюют.

БОМБАРДИРОВКА САЛОНИК

НЬЮ-ЙОРК, 7. (ТАСС). Корреспондент агентства Юнайтед пресс передает из Салоник, что утром 6 апреля город подвергся воздушной атаке.

ДЕЙСТВИЯ ГЕРМАНСКОЙ АВИАЦИИ В ДОЛИНЕ РЕКИ СТРУМЫ

БЕРЛИН, 7. (ТАСС). Германское информационное бюро сообщает, что соединения германских пикирующих бомбардировщиков, поддерживающих продвижение германских войск в долине реки Струмы, произвели 6 апреля весьма энергичные налеты на крупные укрепления, фланкирующие долину реки Струмы.

ОБРАЩЕНИЕ ГЕНЕРАЛА ПАПАГОСА К ГРЕЧЕСКОЙ АРМИИ

ЛОНДОН, 7. (ТАСС). Агентство Рейтер передает из Афин, что главнокомандующий греческой армией генерал Папагос обратился вчера с воззванием к войскам, расположенным на греко - болгарской границе. В воззвании содержится призыв к греческим войскам оказать противнику такое же сопротивление, какое было оказано греческими войсками итальянцам в Албании.

АГЕНТСТВО РЕЙТЕР О ГЕРМАНСКИХ ПЛАНАХ НАСТУПЛЕНИЯ НА ЮГОСЛАВИЮ

ЛОНДОН, 7. (ТАСС). Корреспондент агентства Рейтер сообщает из Анкары, что всякая связь с Белградом прервана. Однако по сообщениям, поступающим в Анкару по дипломатическим каналам, моральное состояние армии и гражданского населения Югославии весьма высокое.

Как полагают, 3 германские дивизии направляются с севера к югославской границе. Одна из этих дивизий продвигается в Венгрии через Сегед (на реке Тисса, ведущей непосредственно к Белграду). Одна бронетанковая дивизия направляется к румыно-югославской границе и, как сообщают, уже достигла намеченных рубежей, и одна дивизия продвигается в направлении Марибора (в Югославии). Немцы пытаются также прорваться к Скопле (в южной Югославии) из Кюстендил (в Болгарии). По имеющимся сведениям, 7 германских дивизий концентрируются на турецко-болгарской границе, где одновременно находятся 22 болгарские дивизии. Немцы, повидимому, пытаются вбить клин между греческими и югославскими войсками в районе входа в долину реки Вардар. По мнению некоторых экспертов, германские войска, находящиеся в Болгарии, недостаточны для одновременного наступления на Грецию и Югославию, особенно, если учесть, что большое количество турецких войск, сконцентрированных во Фракии, должно сковать действия нескольких германских дивизий.

СООБЩЕНИЕ СТАМБУЛЬСКОГО КОРРЕСПОНДЕНТА АГЕНТСТВА ЮНАЙТЕД ПРЕСС

НЬЮ-ЙОРК, 7. (ТАСС). По сообщению стамбульского корреспондента агентства Юнайтед пресс, лица, прибывающие из Греции, сообщают, что в Салониках им пришлось несколько дней ждать пассажирского поезда, так как все поезда были использованы для переброски английских материалов и войск, которые высадились с крупных транспортов. Английские войска направлялись к болгарской, югославской и албанской границам. Согласно этим же сведениям, греческие власти эвакуировали гражданское население из района Александруполиса, однако в этом районе не было замечено большого количества войск.

Полагают, пишет далее корреспондент, что греческая армия оставит Восточную Фракию и организует оборону к северу и к северо-востоку от Салоник в горном проходе Рупель, к северу от Сидирокастрона, или же в горах между Орфанским заливом и озером Дойран.

В хорошо информированных кругах Анкары, продолжает корреспондент, заявляют, что немцы располагают в Болгарии 14 дивизиями, которые разделены на 4 армии, сконцентрированные в пунктах: Мелник, Триград, Златоград и Свиленград. По имеющимся сведениям, немцы перевели штаб своего 4-го воздушного флота из Вены в Софию, а штаб 6-го воздушного флота обосновался в Бухаресте.

ЗАЯВЛЕНИЕ АНГЛИЙСКОГО ПРАВИТЕЛЬСТВА

ЛОНДОН, 7. (ТАСС). Английское министерство информации передает заявление английского правительства о том, что оно послало в Грецию армию, состоящую из английских, австралийских и новозеландских войск. Решение о посылке войск, указывается в заявлении английского правительства, было принято на основе исчерпывающей консультации с правительствами доминионов после того, как произошло вступление германских войск в Болгарию. В заявлении указывается также, что английские военно-воздушные силы, оперировавшие в течение известного времени в Греции против итальянцев, получили сильное подкрепление.

Германия об'явила войну Югославии и Греции

БЕРЛИН, 6. (ТАСС). Сегодня рано утром вооруженные силы германской армии начали военные действия против Югославии и Греции.

БЕРЛИН, 6. (ТАСС). Гитлер обратился по радио с воззваниями к германскому народу и к солдатам юго-восточного фронта, в которых он сообщает о том, что с сегодняшнего утра Германия находится в состоянии войны с Грецией и Югославией.

Нота германского правительства Греции

БЕРЛИН, 6. (ТАСС). Сегодня утром германским министром иностранных дел была вручена греческому посланнику нота. В ноте приводятся ссылки на ряд фактов и документов, свидетельствующих о солидарности Греции с Англией, а также подчеркивается, что Греция является «единственным европейским государством, разрешившим английским войскам вступить на европейскую территорию». В ноте заявляется, что германским вооруженным силам отдан приказ «изгнать британские вооруженные силы с греческой территории» и что «всякое сопротивление, которое будет оказано германским вооруженным силам, будет беспощадно подавляться».

К ноте германского правительства Греции приложен меморандум, содержащий обзор германо-греческих отношений за последние годы.

Заявление германского правительства по поводу отношений между Германией и Югославией

БЕРЛИН, 6. (ТАСС). Германское информационное бюро передает текст официального заявления германского правительства по поводу отношений между Германией и Югославией.

В заявлении приводится ряд фактов и ссылок на некоторые документы из области взаимоотношений Англии и Югославии. Германское правительство, говорится в заявлении, дало приказ германским войскам применить в отношении Югославии всю свою военную мощь.

К заявлению германского правительства приложен подробный меморандум, содержащий обзор германо-югославских отношений со времени войны 1914—1918 гг.

Италия выступила против Югославии

РИМ, 6. (ТАСС). Агентство Стефани передает официальное заявление итальянского правительства, в котором указывается, что Италия решила выступить вместе с Германией против Югославии.

Военные действия между Германией и Грецией

БЕРЛИН, 6. (ТАСС). Германское информационное бюро сообщает, что в Греции, в долине реки Струма, германские войска встретили упорное сопротивление противника.

Сообщение Греческого телеграфного агентства о начале военных действий между Германией и Грецией

АФИНЫ, 6. (ТАСС). Греческое телеграфное агентство сообщает: сегодня в 5 часов 30 минут утра германский посланник в Афинах посетил премьер-министра Коризиса на его частной квартире и сообщил ему, что одновременно греческому посланнику в Берлине передана германским правительством нота, в которой ему сообщают, что сегодня утром германские войска вступают на греческую территорию в связи с прибытием в Грецию английских военных сил.

Премьер-министр ответил германскому посланнику, что Греция, защищая свою землю, будет сопротивляться германским вооруженным силам.

В 5 час. 30 мин. утра в Восточной Македонии и Фракии начались военные действия. Греческие пограничные посты подверглись нападению со стороны германских вооруженных сил.

Коммюнике верховного командования греческой армии

АФИНЫ, 6. (ТАСС). Греческое телеграфное агентство передает коммюнике верховного командования греческой армии, опубликованное утром 6 апреля, в котором говорится, что сегодня в 5 часов 30 минут утра германские войска, находящиеся в Болгарии, начали наступление против греческих пограничных частей, расположенных у греко-болгарской границы. Греческие войска, говорится в коммюнике, оказывают сопротивление.

НАЛЕТ ГЕРМАНСКОЙ АВИАЦИИ НА БЕЛГРАД

БЕРЛИН, 6. (ТАСС). Германское информационное бюро сообщает, что сегодня после полудня германские бомбардировщики произвели второй крупный налет на Белград.

ВОЗДУШНАЯ ТРЕВОГА В АФИНАХ

АФИНЫ, 6. (ТАСС). Как сообщает Греческое телеграфное агентство, сегодня в 10 часов 50 минут утра в Афинах была об'явлена воздушная тревога, продолжавшаяся 29 минут.

Военные действия в Албании

АФИНЫ, 6. (ТАСС). Официально сообщается, что 5 апреля на фронте отмечалась деятельность разведывательных отрядов и артиллерии. Захвачено более 40 пленных. Неприятельская авиация подвергла бомбардировке и пулеметному обстрелу деревню на острове Корфу; имеются 2 жертвы.

РИМ, 6. (ТАСС). Итальянское командование сообщает, что на греческом фронте происходила артиллерийская перестрелка. Итальянская авиация атаковала с пикирующего полета и обстреляла из пулеметов оборонительные сооружения и войска противника.

Отправка английских кораблей из Гибралтара в Средиземное море

НЬЮ-ЙОРК, 5. (ТАСС). Корреспондент агентства Юнайтед пресс, ссылаясь на испанское информационное агентство Менчета, передает из Ла Линеа, что из Гибралтара в Средиземное море вышли 3 английских авианосца, один крейсер, 4 эсминца и один крупный транспорт, на борту которых находятся колониальные английские войска и французские солдаты.

ПРИБЫТИЕ АНГЛИЙСКИХ ГЕНЕРАЛОВ В АНКАРУ

ЛОНДОН, 5. (ТАСС). По сообщению корреспондента агентства Рейтер из Анкары, вчера туда прибыли генерал-майор Крей, который командовал английскими механизированными соединениями во время их наступления в Ливии, а также генерал Поллок. В Анкаре находятся также представители командования английских сил на Ближнем Востоке генерал-лейтенант Маршалл-Корнуолл, вице-маршал авиации Элмхерст и личный представитель главнокомандующего английским средиземноморским флотом адмирал Келли.

РУМЫНИЯ ПРЕКРАТИЛА ПЛАТЕЖИ ПО ЗАГРАНИЧНЫМ ДОЛГАМ

БУХАРЕСТ, 5. (ТАСС). Газета «Универсул» публикует коммюнике министерства финансов о прекращении Румынией платежей по заграничным долгам. В коммюнике указывается, что серьезное нарушение международных экономических отношений отразилось на платежных возможностях Румынии, вследствие чего последняя и вынуждена приостановить уплату всех долгов за границей.

В коммюнике далее говорится, что Румыния начнет переговоры по платежам лишь после стабилизации международного положения.

Указ югославского короля о сенаторах

БЕЛГРАД, 5. (ТАСС). Указом короля Петра II все мандаты назначенных и избранных сенаторов и их заместителей теряют всякую силу с момента опубликования указа.

Королевским указом будет определен день выборов и день созыва сената.

ЮГОСЛАВИЯ

(СПРАВКА)

Югославия — крупнейшее из государств на Балканском полуострове. Территория ее 247.542 кв. километра, население — 15.700 тысяч человек. Первой по численности национальностью в Югославии являются сербы — около 5,2 миллиона; второе место занимают хорваты — 4,4 миллиона, третье — словены (около 1,1 миллиона). Кроме того, в Югославии живут черногорцы, босняки, румыны, немцы, венгры, албанцы, македонцы.

Столица Югославии Белград насчитывает 265 тысяч жителей.

Югославия — гористая страна. Высота гор в отдельных пунктах превышает 2 тысячи метров над уровнем моря. Центральная часть страны характеризуется суровыми климатическими условиями. Здесь весьма продолжительная зима с низкими температурами воздуха и большим снеговым покровом. И не случайно югославская армия упорно готовилась к боевым действиям не только в горных, но и суровых климатических условиях.

Югославская армия считается одной из лучших на юго-востоке Европы. Югославские солдаты отличаются хорошей выучкой. В случае мобилизации страна может, по данным иностранной печати, выставить до 1.800 тысяч бойцов. Авиация состоит приблизительно из 800 самолетов первой линии, 120 самолетов — морской авиации.

Включение Австрии в Германию в 1938 году и оккупация Албании Италией в 1939 году совершенно изменили стратегическое положение Югославии. Она теперь имеет общие сухопутные границы с Германией и Италией, при чем из этих государств в Югославию проведены многочисленные пути сообщения.

Югославия — аграрная страна. Крестьяне составляют 76 процентов населения. Тяжелая индустрия и машиностроение развиты слабо. В отношении вооружения Югославия в значительной мере зависит от ввоза.

В стране находятся богатые месторождения угля, медной, свинцовой, цинковой, хромовой руды и бокситов, которые являются ценнейшим стратегическим сырьем.

Королевский престол Югославии занимает сербская династия Карагеоргиевичей. До последних событий страной управлял в виду несовершеннолетия короля Петра II принц-регент Павел. 27 марта 1941 года король Петр II об'явил о переходе королевской власти в его руки, и в Югославии образовано новое правительство во главе с Душан Симовичем. В правительство вошли представители всех политических партий.

СВОДКА ГЕРМАНСКОГО КОМАНДОВАНИЯ

БЕРЛИН, 6. (ТАСС). Верховное командование вооруженных сил Германии сообщает: «В связи с продвижением английских десантных войск в Греции на север и соединением их с мобилизованными вооруженными силами Югославии части германской армии выступили сегодня утром для нанесения контрудара. Германские войска перешли в нескольких местах греческую и сербскую границы. Утром германская авиация подвергла бомбардировке сербские аэродромы. Крупные соединения германской авиации атаковали укрепления Белграда, уничтожили казармы, а также военные и важные в военном отношении сооружения. Соединения итальянской авиации также успешно бомбардировали важные об'екты в Югославии.

В Северной Африке германские и итальянские моторизованные части и бронетанковые отряды отбросили противника, который безуспешно пытался укрепиться на отдельных позициях. Захвачены пленные и много военного материала. Южнее Фарерских островов бомбардировщики потопили неприятельское торговое судно в 3.000 тонн. У выхода из залива Ферт оф-Форт потоплено 2 других судна и 4 торговых парохода повреждено. Бомбы крупного калибра попали в один завод в Шотландии. Успешной бомбардировке подверглись портовые сооружения и военные опорные пункты в Юго-Западной Англии. На одном аэродроме загорелись ангары, казармы и находившиеся на земле самолеты. В течение прошедшей ночи противник не появлялся над территорией Германии. На оккупированную территорию Франции залетело несколько неприятельских самолетов».

НОТА США ГЕРМАНИИ И ИТАЛИИ

ВАШИНГТОН, 5. (ТАСС). Государственный секретарь США Хэлл в ноте, адресованной Германии, отвергает германское утверждение о том, что конфискация пароходов в США является нарушением международного права или договорных прав Германии. В ноте говорится, что германские требования об освобождении пароходов и их команд являются «чрезмерными».

Американские власти, указывается в ноте, осуществили известные мероприятия в отношении германских пароходов и их команд в соответствии с американскими законами, возлагающими на иностранное или американское судно, или же на любого члена команды судна, или другое лицо, находящееся в пределах территориальных вод США, ответственность за преднамеренное повреждение или разрешение нанести повреждение судну, либо же за самовольное повреждение машин и навигационных приборов. Эти законы, говорится далее в ноте, предоставляют право представителям правительства США взять в свои руки контроль над любым судном и удалить с него офицеров и команду, когда такое мероприятие покажется необходимым для защиты судна от повреждений, или же для того, чтобы предупредить повреждение в любой гавани, или же в водах США.

В ноте, адресованной Италии, Хэлл также цитирует американские законы, запрещающие разрушение и нанесение ущерба любому судну, находящемуся в американских водах. В ноте подчеркивается, что из 27 итальянских пароходов, находящихся в портах США, 25 судов столь сильно повреждены, что для того, чтобы сделать их пригодными для навигации, необходимо произвести большой ремонт.

ПРИЕМ РУЗВЕЛЬТОМ ВЕНГЕРСКОГО И ЮГОСЛАВСКОГО ПОСЛАННИКОВ

ВАШИНГТОН, 5. (ТАСС). Рузвельт принял нового венгерского посланника де Гика и югославского посланника Фотича.

К АРЕСТУ СЛУЖАЩЕГО ПОСОЛЬСТВА США В БЕРЛИНЕ

НЬЮ-ЙОРК, 5. (ТАСС). По сообщению вашингтонского корреспондента агентства Ассошиэйтед пресс, государственный департамент США об'явил, что он сделал представление германскому министерству иностранных дел в связи с арестом Стюарта Германа, служащего американского посольства в Берлине. По словам корреспондента, Стюарт Герман находился под арестом несколько часов, после чего был освобожден.

АРЕСТЫ НЕМЦЕВ В СТРАНАХ ЛАТИНСКОЙ АМЕРИКИ

НЬЮ-ЙОРК, 5. (ТАСС). Корреспондент агентства Юнайтед пресс передает из Гваякиля (Эквадор), что, по сведениям из Кито, правительство Эквадора выслало из страны немца Суприс по обвинению в деятельности, направленной против правительства Эквадора.

Корреспондент агентства Юнайтед пресс сообщает из Белема (Бразилия), что из Бразилии выслан немец фон Зигинген по обвинению в «подозрительной деятельности в районе устья реки Амазонка».

По сообщению корреспондента агентства Юнайтед пресс из Камагуэя (Куба), там арестованы 2 немца по подозрению в шпионаже.

Выступление Ллойд Джорджа в палате общин

ЛОНДОН, 5. (ТАСС). Министерство информации передает, что 3 апреля в прениях в палате общин выступил Ллойд Джордж. Он заявил, что существование Англии зависит от того, будет ли в достаточной степени обеспечено развитие сельского хозяйства метрополии. Ллойд Джордж указал, что, по его мнению, Германия, несмотря на большие победы, потерпела поражение во время войны 1914—18 гг. потому, что она не была обеспечена продовольствием в результате пренебрежительного отношения к развитию сельского хозяйства как до войны, так и, особенно, во время самой войны. Что бы ни случилось в Атлантическом океане, сказал Ллойд Джордж, мы можем быть спасены путем максимального развития сельского хозяйства Британских островов.

РЕПРЕССИИ ПРОТИВ БАСТУЮЩИХ УЧЕНИКОВ В АНГЛИИ

ЛОНДОН, 5. (ТАСС). Вчера в полицейском суде Манчестера началось слушание дела председателя, секретаря и 3 членов исполкома профорганизации учеников, занятых в машиностроительной промышленности. Как известно, в настоящее время в Манчестерском районе происходит забастовка учеников. Обвиняемые были подвергнуты судебному преследованию на основании закона, предусматривающего, что все трудовые конфликты на предприятиях должны прежде всего передаваться на рассмотрение арбитражных органов. Это первый случай применения этого закона. Подсудимые обвиняются в том, что они принимали участие в незаконной стачке.

Многие из бастующих учеников получили уведомления, что они должны явиться для медицинского освидетельствования и последующего призыва в армию.

ЗАБАСТОВКА РАБОЧИХ НА ФИЛИППИНСКИХ ОСТРОВАХ

НЬЮ-ЙОРК, 6. (ТАСС). По сообщению агентства Ассошиэйтед пресс из Манилы (Филиппинские острова), 6 тысяч рабочих, занятых на сооружении укреплений против наводнения в провинции Пампанга, об'явили забастовку, требуя повышения зарплаты.

АРЕСТЫ КОММУНИСТОВ ВО ФРАНЦИИ

ВИШИ, 6. (ТАСС). По сведениям министерства внутренних дел, за последние 10 дней в неоккупированной зоне Франции арестовано более 200 коммунистов.

ПРОТЕСТ ФЕДЕРАЦИИ ПРОФСОЮЗОВ ТЕКСТИЛЬЩИКОВ ЛИОНА

ВИШИ, 6. (ТАСС). Федерация профсоюзов текстильщиков Лиона заявила протест против того, что владельцы многих текстильных предприятий отказались выполнять заключенные до войны коллективные договоры и снизили зарплату на том основании, что их предприятия перешли теперь на выпуск искусственного текстиля.

ПРИНУДИТЕЛЬНАЯ ОТПРАВКА ПАРИЖАН НА СЕЛЬСКОХОЗЯЙСТВЕННЫЕ РАБОТЫ

ВИШИ, 6. (ТАСС). По сообщению парижской газеты «Ожурдюи», за первые три месяца текущего года только 2 тысячи парижан, включая семьи, согласились добровольно переехать в деревню и заняться сельскохозяйственными работами.

Начата принудительная отправка безработных на сельскохозяйственные работы.

Японская печать о перемещениях в кабинете Коноэ

ТОКИО, 5. (ТАСС). Японская печать заполнена сообщениями о новых изменениях в составе кабинета Коноэ. Назначение министром торговли и промышленности представителя флота адмирала Тойода Тейдзиро и председателем плановой палаты представителя армии генерал-лейтенанта Судзуки Тейси рассматривается в политических кругах, как шаг к созданию военного кабинета. Отмечают также, что назначение Тойода и Судзуки было предпринято по настоянию военного и морского министров в связи с введением в состав кабинета министром без портфеля Огура, который не является сторонником чрезмерного государственного контроля над промышленной, торговой и финансовой деятельностью частных концернов.

Газета «Асахи» отмечает, что «главной причиной смены министров является настоятельная необходимость унифицировать административное руководство экономикой страны в военное время. Экономическое давление, оказываемое США и Англией на Японию со времени заключения тройственного союза, требует укрепления и расширения собственной экономической базы, необходимой для создания мощной системы государственной обороны. Поэтому в этом году особенную остроту приобрел вопрос о коренной реорганизации промышленности страны и в особенности военной».

Английские войска вступили в Аддис-Абебу

ЛОНДОН, 6. (ТАСС). Официально сообщается, что передовые отряды английских имперских войск вступили в Аддис-Абебу.

★ ★ ★

Аддис-Абеба с 1893 года — столица Абиссинии. После завоевания Абиссинии Италией в 1936 году Аддис-Абеба — главный город Итальянской Восточной Африки, в состав которой входят Эритрея, Абиссиния и Итальянское Сомали. Город расположен на высоте 2.460 метров над уровнем моря и является конечным пунктом единственной в Абиссинии железной дороги Аддис-Абеба — порт Джибути.

Город является узловым центром проселочных дорог, важнейшие из них идут на Асмару и Харар.

В Аддис-Абебе насчитывается 160.000 населения.

Аддис-Абеба является центром внутренней и внешней торговли Абиссинии.

6 апреля. (ТАСС).

Английские войска заняли Адуа

ЛОНДОН, 5. (ТАСС). Агентство Рейтер передает следующее сообщение из Каира: «Английские имперские силы заняли город Адуа, расположенный в северной части Абиссинии».

Итальянская сводка

РИМ, 5. (ТАСС). Агентство Стефани передает сводку итальянского командования:

На греческом фронте, в секторе расположения 9-й армии, происходили действия местного характера. Итальянские самолеты бомбардировали скопления войск противника, а также суда, находившиеся в порту Корфу. 2 парохода тоннажем в 8 тыс. и в 3 тыс. тонн потоплены.

В Киренаике итальянские и германские войска достигли вчера Бенгази и двинули свои мотомеханизированные колонны дальше. В ночь на 4 апреля противник совершил новый воздушный налет на Триполи, причинив некоторый ущерб жилым домам. Одно из соединений итальянских истребителей произвело внезапный налет на воздушную базу Гераклиона (остров Крит), уничтожив один самолет и повредив много других. Один итальянский самолет не вернулся на базу.

В Восточной Африке на различных участках фронта итальянцы продолжают оказывать сопротивление. В результате воздушной бомбардировки противника в Красном море затонул небольшой итальянский корабль, 2 других корабля того же типа были потоплены командами в районе Джедды

★ ★ ★

РИМ, 6. (ТАСС). Официально сообщается, что в Киренаике итальянские и германские части продолжают наступать в восточном направлении.

В ночь на 5 апреля английские самолеты снова бомбардировали Триполи. Имеется несколько раненых. Причинен некоторый ущерб.

В восточной части Средиземного моря итальянская подводная лодка атаковала караван судов противника, потопила крупный торговый пароход и торпедировала еще один. К западу от острова Крит итальянские самолеты бомбардировали второй караван судов противника.

Английские сообщения о военных действиях в Африке

ЛОНДОН, 5. (ТАСС). Английское командование на Ближнем Востоке сообщает, что в Ливии продолжается концентрация английских передовых частей. На фронте в Эритрее в результате успешного продвижения вперед непрерывно растет число пленных. В Асмаре насчитывается свыше 3 тысяч военнопленных. В связи с произведенными итальянскими войсками разрушениями дорог, ведущих к Массауа, английское наступление в этом секторе временно задерживается. В Абиссинии операции успешно развиваются во всех направлениях.

Агентство Рейтер передает подробности занятия английскими войсками Сороппа. Указывается, что Сороппа была занята колонной, действовавшей со стороны Явелло. Во время занятия этого пункта было взято в плен 27 итальянцев, в том числе один бригадный генерал и 350 солдат, набранных из местного населения. Противник потерял здесь 50 человек убитыми. Захвачены 4 пушки и 15 пулеметов. Войска, действующие со стороны Харара, приближаются к реке Аваш. 2 апреля, преодолев в этом районе сопротивление пехоты и артиллерии противника, англичане взяли в плен 500 итальянцев.

ЛОНДОН, 6 (ТАСС). Официально сообщается, что в Южной Абиссинии английские войска продолжают общее наступление, при чем количество захваченных пленных непрерывно растет. В Эритрее английские войска продвигаются по главной дороге к Массауа.

В ночь на 5 апреля английские бомбардировщики совершили налет на Триполи. Сильные взрывы произошли на юго-восточной стороне мола. Несколько пожаров возникло среди казарм. Отмечены попадания бомб в военные склады и электростанцию. Английские самолеты благополучно вернулись.

На фронте в Ливии продолжается планомерная концентрация английских войск.

В Киренаике, в районе Аджедабии, и на дороге из Рас Линуфа английская авиация бомбардировала неприятельские войска и автотранспорт. В воздушном бою без потерь для англичан 6 самолетов противника сбито и несколько других сильно повреждено.

Итальянцы отклонили предложение англичан о сдаче порта Массауа

ЛОНДОН, 6. (ТАСС). Как сообщалось, английское командование обратилось к итальянцам с предложением сдать Массауа (порт на Красном море). Агентство Рейтер передает, что итальянцы отклонили это предложение.

Газета „Телеграфо" о военных операциях в Ливии

БЕРЛИН, 5. (ТАСС). Как сообщает Германское информационное бюро, итальянская газета «Телеграфо» поместила статью Ансальдо, в которой он заявляет, что генерал Уэйвелл совершил ошибку, прекратив наступление после захвата Киренаики. По мнению Ансальдо, англичане смогли бы изгнать войска держав оси из Африки лишь путем быстрого наступления на Триполи. Ансальдо об'ясняет прекращение английского наступления у Эль-Агеилы некоторым истощением сил армии генерала Уэйвелла, а также распылением английских сил по другим фронтам.

Положение в Сирии

СТАМБУЛ, 6. (ТАСС). По сообщению сирийской печати, волнения, происходившие почти во всех городах Сирии, подавлены силами воинских частей и жандармерии. В стране попрежнему — напряженное положение. В Дамаске и других важнейших центрах все еще находятся войска. Улицы патрулируются. До сих пор школы еще не открыты.

Аресты в Индии

КАБУЛ, 6. (ТАСС). По сообщению индийской газеты «Трибюн», во время обысков в Калькутте полиция обнаружила коммунистическую литературу. Арестован один человек. За выкрики революционных лозунгов в помещении калькуттского суда арестовано 5 человек.

На состоявшейся в Амритсаре многолюдной конференции крестьян была принята резолюция с требованием устройства открытых судебных заседаний для рассмотрения дел политзаключенных. Конференция потребовала также выдачи пособий семьям политзаключенных и освобождения от налогов деревенского населения, пострадавшего от неурожая.

ИНОСТРАННАЯ ХРОНИКА

● По сообщениям иностранной печати, Гибралтарский пролив охраняется сейчас 5 английскими миноносцами, закрывающими проход через Гибралтар любому судну, не имеющему разрешения английского контроля.

● В чилийских морских кругах утверждают, что германский рейдер, возможно подводная лодка, регулярно заправляется горючим в одном из пунктов южного побережья Чили.

● В результате голода смертность детей, особенно до 5-летнего возраста, принимает в неоккупированной зоне Франции угрожающие размеры.

Французский статс-секретарь снабжения Ашар заявил, что население неоккупированной зоны получает в последние несколько недель всего 80 процентов полагающегося ему по карточкам хлеба.

● В Шанхае арестован сторонник де Голля Ажель. Власти французской концессии в Шанхае сообщили, что издание еженедельника и радиопередачи сторонников де Голля в Шанхае запрещены.

Сторонники де Голля заявили по радио, что не испугаются угроз и будут продолжать свою работу.

● Американские военные и авиационные обозреватели будут в ближайшее время сопровождать для изучения качества построенных в США бомбардировщиков дальнего действия английские самолеты при их налетах на территорию Германии.

● За последние 9 дней марта военные расходы Англии достигли нового рекордного уровня и выразились в 145 миллионов фунтов стерлингов — более 16 миллионов фунтов стерлингов в день.

● Перуанское морское министерство заявило, что в море были обнаружены два горящих германских грузовых парохода, тайно вышедших из Кальяо ночью 31 марта. Команды не найдены.

● В Марсель прибыл американский пароход с продовольствием и медикаментами.

● Один женевский изобретатель сконструировал парашют, при помощи которого можно сбрасывать с большой высоты хрупкие предметы с гарантией целости их. Оригинальное приспособление предохраняет груз от повреждения при ударе о землю. Опыты по сбрасыванию стеклянных колб дали положительный результат.

● В одном из лучших кинотеатров Праги с большим успехом прошел общественный просмотр советской кинокартины «Музыкальная история», организованный ВОКС'ом и генеральным советским консульством в Праге. (ТАСС).

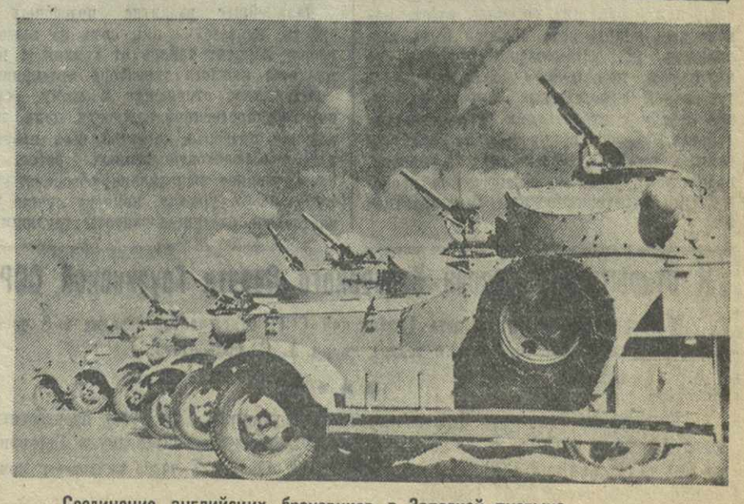

Соединение английских броневиков в Западной пустыне.

Фото ТАСС.

Партийная жизнь

ПОЛИТИЧЕСКАЯ АГИТАЦИЯ НА ЗАВОДЕ им. ОРДЖОНИКИДЗЕ

На-днях бюро парторганизации Тбилисского машиностроительного завода имени Орджоникидзе совместно с редакцией «Зари Востока» провело совещание агитаторов и секретарей цеховых парторганизаций завода.

Выступившие на совещании агитаторы и секретари цеховых парторганизаций тт. Тертеров, Прилипко, Малявский, Кваташидзе, Гугешашвили, Эдишарашвили, Ромелашвили, Домбровский и Чичинадзе рассказали об опыте своей агитационной работы.

Ниже помещены выступления отдельных участников совещания.

Агитатор цеха № 2 завода имени Орджоникидзе т. Прилипко проводит беседу о работе цеха по суточному графику.
Фото В. Черкасова. Фотохроника Грузтага.

Агитатор цеха № 3 завода имени Орджоникидзе т. Эдишарашвили проводит читку газеты.
Фото В. Черкасова. Фотохроника Грузтага.

На конкретных фактах

Л. ЧИЧИНАДЗЕ,
инженер-технолог, агитатор цеха № 4.

Доклады товарищей Маленкова и Вознесенского, решения XVIII Всесоюзной партийной конференции дали агитаторам неисчерпаемый материал для проведения бесед.

Раз'ясняя рабочим цеха № 4, где я являюсь агитатором, решения XVIII Всесоюзной конференции ВКП(б), я стремлюсь каждый вопрос увязать с нашей действительностью, с работой цеха, мобилизовать внимание товарищей на ликвидацию имеющихся недочетов.

Приведу несколько конкретных фактов. В цехе у нас имелись случаи, когда бригадиры и рабочие собирали ту или иную машину, почти не заглядывая в чертежи, собирали на память. В результате детали порою ставились неправильно. Вот, например, в бригаде тов. Аветисова был такой факт. Собрали машину, а в чертежи не посмотрели, и болты оказались поставленными неправильно. Пришлось снова разбирать машину.

Раз'ясняя решения XVIII Всесоюзной партийной конференции о соблюдении строгой технологической дисциплины, о культуре производства, я на приведенном выше и других конкретных примерах раз'яснил, что работа без чертежей— это работа вслепую, что она ведет к непроизводительной трате времени, задерживает выпуск продукции, снижает заработок бригады.

Товарищи активно обсуждали этот вопрос. В ходе обсуждения я понял необходимость увязать вопрос с ролью мастера на производстве. Дело в том, что мастера у нас нередко занимались несвойственным им делом — бегали по заводу в поисках материала, инструментов и т. д. Бригады работали без должного руководства и наблюдения. Кроме этого сами бригадиры начинали собирать машины, не спрашивая мастера, редко пользовались его помощью.

О роли мастера на производстве я провел специальную беседу. Были приняты соответствующие меры и администрацией. Сейчас положение в цехе выправилось. Недавно тов. Аветисов сам пришел ко мне за чертежами и указаниями, как приступить к сборке машины.

Наши токари точили детали по образцам, но образцы не всегда отвечали чертежным размерам, и в итоге получался брак. В одной из бесед я подробно рассказал рабочим, к чему приводит такая практика. И в этом деле у нас имеется сейчас определенное улучшение.

В нашем цехе два агитатора. Беседы мы проводим во время перерыва. Если я занят, беседу проводит другой агитатор — слесарь, член партии тов. Джанджалия.

Исходя из конкретных фактов, мы в своих беседах подняли следующие вопросы: бережное обращение с оборудованием, с инструментами, тщательный уход за станками и машинами, загрузка рабочего дня и т. д.

Агитаторы нашего завода

М. ЯЗЛОВСКИЙ,
зам. секретаря бюро парторганизации завода.

В цехах и отделах нашего завода работают 33 агитатора. Агитаторы — это передовые люди завода. В их числе—начальники и мастера цехов, секретари цеховых парторганизаций, лучшие стахановцы.

Раз'яснение материалов XVIII Всесоюзной конференции ВКП(б) агитаторы увязывают с конкретными примерами и фактами из жизни цехов завода. Агитатор цеха № 2 т. Прилипко ежедневно знакомит рабочих с выполнением суточного графика по цеху, показывает передовых и отстающих, мобилизует рабочих на ликвидацию недочетов в работе цеха. Каждый случай нарушения трудовой дисциплины на заводе агитаторы доводят до всех рабочих, поднимая против нарушителей трудовой дисциплины общественное мнение коллектива.

На последних занятиях агитколлектива были обсуждены материалы XVIII Всесоюзной партийной конференции, а также передовая статья «Правды» — «Большевистская агитация за решения XVIII партконференции».

На одном из занятий агитколлектива, после тщательного обсуждения указаний XVIII Всесоюзной партийной конференции в области борьбы за снижение себестоимости продукции, перед агитаторами была поставлена задача — широко раз'яснить этот вопрос среди рабочих. Агитатор цеха № 3 т. Эдишарашвили провела у себя в цехе большую работу, мобилизуя рабочих на борьбу за экономное расходование электроэнергии и правильное использование отходов материала. Агитатор т. Малявский, раз'ясняя рабочим, какой убыток приносит заводу ненужная трата электроэнергии, добился такого положения, что рабочие сами наблюдают за тем, чтобы в цехе не горели лишние лампочки, не работали впустую моторы.

Хорошим агитатором является т. Кваташидзе (строгальщик - многостаночник цеха № 1). Регулярно проводя беседы, называя рабочих, небрежно обращающихся с оборудованием и инструментами, т. Кваташидзе сам показывает пример того, как нужно ухаживать за станком, как нужно беречь государственное имущество.

Все агитаторы агитируют прежде всего личным примером. Агитатор цеха № 11 токарь т. Тертеров из месяца в месяц выполняет свой план на 200—250 процентов. Ко дню 20-летия Грузинской ССР т. Тертеров в числе передовых людей Советской Грузии награжден медалью «За трудовую доблесть». В числе награжденных медалью «За трудовую доблесть» — агитатор цеха № 3 тов. В. Амиргулов.

На заводе есть и слабо работающие агитаторы. Плохо ведет агитацию среди молодежи комсомолка т. Ноникашвили. Это говорит о том, что партийное бюро завода, цеховые партийные организации еще недостаточно работают с каждым агитатором.

Не все цеховые парторганизации повседневно занимаются вопросами политической агитации. Так, например, секретарь парторганизации цеха № 7 т. Асатуров не руководит агитаторами. Пришлось вмешаться партийному бюро завода, чтобы улучшить агитационную работу в цехе.

Партийная организация нашего завода до сих пор недостаточно уделяла внимания наглядной агитации. Кое-что в этом отношении сделано, но этого мало. На заводе оборудована доска почета с портретами передовых людей завода — стахановцев, награжденных орденами и медалями. Регулярно вывешивается фотогазета. Сейчас оборудуется доска брака, намечаем организовать галлерею стахановцев и ударников завода.

За снижение себестоимости

Т. ЭДИШАРАШВИЛИ,
планировщица, агитатор цеха № 3.

Агитацию за выполнение решений XVIII конференции ВКП(б) я начала с того, что в одной из бесед подняла вопрос о чистоте.

Сейчас, когда в цехе проделана большая работа по очистке от хлама, трудно представить, как мы раньше могли мириться с тем положением, какое у нас было. Цех был завален стружками, около фуговального и других станков лежали груды стружек. Помимо того, что это было опасно в пожарном отношении, рабочему трудно было подойти к станку. Вместе с секретарем цеховой партийной организации тов. Усовым, который тоже ведет агитацию в цехе, и с начальником цеха мы занялись этим вопросом. Мы мобилизовали общественное мнение коллектива цеха, показали всю некультурность обстановки нашей работы, а потом всем коллективом начали наводить в цехе чистоту. Сейчас каждый рабочий следит, чтобы у него около станка не нарастали горы стружек, чтобы рабочее место содержалось в чистоте. Следят за этим и агитаторы.

Серьезное внимание мы уделяли снижению себестоимости продукции. Наш цех, помимо деревянных деталей к прессам и другим машинам, вырабатывает предметы широкого потребления, мебель и т. д. Рассказывая товарищам, из чего складывается себестоимость продукции, я взяла в качестве конкретного примера стоимость выпуска одной шифоньерки. По плану цеховая себестоимость шифоньерки составляет 510 рублей 26 коп. Я раз'яснила рабочим, что мы можем выпускать шифоньерки и другую продукцию себестоимостью ниже плановой. Мы еще неэкономно расходуем электроэнергию, неэкономно расходуем материал, не используем отходы—обрезки.

После беседы многие рабочие более внимательно стали следить за тем, чтобы станки не работали вхолостую, не горели лишние лампочки. Обрезки, которые раньше сжигались, сейчас используются для производства детской мебели и т. д.

В настоящее время фактическая цеховая себестоимость одной шифоньерки меньше плановой, но цех может снизить ее еще больше.

Культура в быту— культура на производстве

А. ГУГЕШАШВИЛИ,
планировщик, агитатор общежития завода.

Партийная организация поручила мне проводить агитационную работу в общежитии рабочих нашего завода. В основном приходится работать с молодежью.

Рассказывая о решениях XVIII Всесоюзной конференции ВКП(б), я большое внимание уделяю вопросам культуры, чистоты в общежитии. Человек, который не держит в порядке и чистоте свою одежду, постель, не будет хорошо смотреть и ухаживать за заводским оборудованием.

В общежитии у нас живет несколько работающих сейчас на заводе демобилизованных красноармейцев. У них всегда тщательно убраны постели, чистая, исправная одежда. Их пример оказывает мне большую помощь в борьбе за чистоту, за бережливое обращение с вещами. В качестве отрицательного примера часто фигурирует молодой рабочий Миранашвили, который ходит в грязной одежде, в фуражке без козырька, ленится даже руки вымыть после работы.

Агитационную работу я провожу по вечерам, читаю товарищам газеты, художественную литературу, рассказываю о передовых стахановцах нашего завода и других предприятий. Стараюсь, чтобы товарищи полюбили книгу, газету.

Еще не так давно у нас в общежитии некоторые рабочие, придя с завода, не умываясь, в грязной одежде ложились на постель.

В последнее время начинаю замечать, что моя работа дает некоторые результаты. Товарищи больше начинают заботиться о чистоте, порядке, культуре в общежитии.

В связи с этим я поговорил с секретарем бюро парторганизации завода и с директором о необходимости произвести побелку комнат.

На-днях побелка произведена, заменены сломанные кровати, табуретки, рабочим выдан новый комплект постельных принадлежностей. В общежитии чаще стали мыть полы.

В беседах у нас возникает множество разных вопросов, и мне приходится много читать, работать над собой, чтобы правильно отвечать на эти вопросы.

В первом цехе

В. КВАТАШИДЗЕ,
строгальщик, секретарь парторганизации цеха № 1.

Изучение и обсуждение материалов XVIII Всесоюзной партийной конференции значительно оживило агитационную работу.

Повысился интерес к беседам, они стали более конкретными, затрагивающими насущнейшие вопросы производства. Можно привести много примеров, когда во время бесед рабочие вскрывают недочеты, вносят конкретные предложения. Так, например, по инициативе бригадиров тт. Ревазова и Каракозова в цехе проведена большая работа по наведению чистоты.

Хлама было у нас много. Около верстаков, под ними и на самих верстаках лежали груды годных и негодных деталей, куски железа, гайки, болты и нередко инструменты. Если рабочему нужна была какая-либо деталь, он рылся в этой груде, терял дорогое время. Со всем этим как-то свыклись, перестали обращать внимание.

Сейчас захламленность мы ликвидируем. Это—один из практических результатов, которых мы добились в цехе с помощью агитаторов.

Хорошо, добросовестно готовится к беседам и проводит их агитатор — мастер цеха тов. Венетикян. Он строит беседу на конкретных фактах из жизни цеха, бригад. Если надо, агитатор не стесняется назвать фамилию рабочего, который нарушил трудовую дисциплину или небрежно обращается с оборудованием, инструментами.

В честь XVIII Всесоюзной партконференции наш цех взял обязательство освоить и выпустить насос Н-7 конструкции нашего завода. Тов. Венетикян, показывая личный пример, агитируя конкретным делом, сделал много для того, чтобы цех досрочно выполнил взятое обязательство.

Передовые производственники — агитаторы завода имени Орджоникидзе тт. В. Кваташидзе (слева) и Г. Тертеров.
Фото В. Черкасова. Фотохроника Грузтага.

В цехе осуществлены мероприятия для того, чтобы обеспечить лучший уход за станками.

Вместе с агитаторами цеха я посещаю занятия агитколлектива, бываю на совещаниях агитаторов, созываемых секретарем бюро первичной парторганизации.

Раньше у нас в цехе наблюдались случаи нарушения технологической дисциплины. Этот вопрос мы специально обсудили на собрании цеховой партийной организации. После собрания я поручил агитаторам провести беседы, раз'яснить рабочим необходимость строго придерживаться установленного производственного процесса. Эта работа была с успехом проделана.

ОБМЕН ОПЫТОМ

На совещании в Кировском райкоме партии

2 апреля Кировский райком тбилисской организации КП(б) Грузии провел районное совещание агитаторов, руководителей агитколлективов и секретарей партийных организаций предприятий и учреждений района, посвященное опыту агитационной работы в связи с борьбой за осуществление решений XVIII Всесоюзной конференции ВКП(б).

Первым на совещании выступил агитатор ватной фабрики тов. **Шаульский.** Он рассказал о своем опыте ведения агитации среди рабочих и работниц ватного цеха фабрики. Раз'ясняя решения конференции, т. Шаульский использует цифры и факты из деятельности своей фабрики, своего цеха. Так, например, прогул работницы Джалалян, нежелание работниц тт. Красных, Балоян, Парунашвили выполнить распоряжение начальника цеха, факты плохого ухода за машинами агитатор использовал в беседах для того, чтобы поднять трудовую дисциплину в цехе. Он раз'яснял, что плохой уход за машинами, отсутствие заботы о чистоте рабочего места ведут к простоям, к снижению производительности труда, качества продукции, наносят ущерб государству.

— Я не только раз'ясняю, — говорит тов. Шаульский, — а разоблачаю конкретных виновников, нарушающих порядок на производстве.

Агитатор галантерейной фабрики тов. **Шатирашвили** говорил о том, что агитколлектив фабрики поздно приступил к проведению занятий с агитаторами о решениях XVIII Всесоюзной конференции ВКП(б).

Агитаторы, раз'ясняя рабочим материалы конференции, редко увязывали эти материалы с местными фактами, а между тем фактов, вокруг которых должно быть создано общественное мнение коллектива, много. Так, например, работница Долидзе испортила 90 граммов шелковой грежи, ткачиха Гогинян, вследствие небрежности, выпустила 100 метров негодной тесьмы.

Много интересных примеров привел на совещании руководитель агитколлектива бумагопрядильной фабрики тов. **Казарян.**

— Раньше наш агитколлектив, — рассказывает тов. Казарян,—собирался 3-4 раза в месяц. Сейчас агитколлектив стал собираться значительно чаще. Руководитель агитколлектива конкретно помогает агитаторам готовиться к беседам. На занятиях агитколлектива тов. Казарян приводит наглядные факты: так, например, в прошлом году фабрика перерасходовала 300 тонн хлопка на сумму 95,5 тысячи рублей. Хлопок падает на пол, его топчут, затем выметают и выбрасывают в ящик с мусором. Агитаторы использовали эти факты в беседах. Они называли фамилии работниц Мешвелиани, Федоровой, Челидзе и др., которые не берегут народное достояние, фамилии сменных мастеров—Бабаян и Хамхадзе, которые плохо следят за тем, чтобы с сырьем обращались бережно.

Беседы агитаторов дали заметные результаты: в цехах стало больше чистоты и порядка.

Агитатор целлулоидной фабрики тов. **Димитриева,** рассказав, как она ведет борьбу за правильное использование отходов и бережное обращение с оборудованием, отметила, что райком оказал бы агитаторам большую помощь, если бы такое совещание было созвано значительно раньше, когда только начинала развертываться агитация за реализацию решений XVIII Всесоюзной партийной конференции.

Пропагандист райкома тов. **Гардабхадзе** отметил, что многие партийные организации очень мало внимания уделяют наглядной агитации.

Руководитель агитколлектива кожзавода № 1 т. **Овруцкий** считает, что агитаторы должны строить свои беседы дифференцированно, остро ставить те вопросы, которые являются главными для данного цеха.

— Некоторые агитаторы, — говорит т. Овруцкий, — превращают беседу в производственное совещание, забывая, что агитатор должен давать политическую оценку каждому факту, воспитывать на этом людей, мобилизуя их на выполнение решений партии и правительства.

Зав. отделом пропаганды и агитации Кировского райкома партии т. **Явриян** отметил, что в некоторых партийных организациях агитаторы провели по 4-5 бесед о решениях конференции и на этом сочли свою работу законченной. В ряде случаев агитируют вообще, обходят острые факты, боятся назвать фамилии, разоблачать дезорганизаторов производства, нарушителей трудовой дисциплины, болтунов, лодырей. На целлулоидной фабрике ряд фактов нарушений трудовой дисциплины прошел мимо внимания агитаторов. На фабрике «Грузтрикотаж» есть работницы, не выполняющие своих норм; а агитаторы строят беседы «вообще», не называя фамилий, ограничиваясь общим призывом к выполнению плана. На трикотажной фабрике отдела местной промышленности исполкома Тбилисского Совета, в механизированной пекарне и др. агитация во второй смене не проводится.

Агитатор должен быть примером для окружающих. Агитатор, не выполняющий плана, плохо ухаживающий за оборудованием, агитатор, у которого рабочее место замусорено, не может успешно вести агитационную работу, придать ей силу убедительности.

На совещании выступило 12 человек. Материалы совещания будут обсуждены на заседании бюро райкома и на этой основе будут разработаны практические мероприятия для улучшения агитационной работы на предприятиях и в учреждениях Кировского района.

Социалистическое соревнование колхозов и совхозов субтропических районов

ОПЫТ ПЕРЕДОВЫХ ЗВЕНЬЕВ

СУХУМИ. **(Наш корр.).** Колхозники артели «Орденоносная Абхазия», включившись в соревнование, приняли ряд конкретных обязательств по повышению урожайности табака, винограда и зерновых. В колхозе организуются звенья, за которыми закрепляются производственные участки.

Такая же работа по организации звеньев проводится в ряде других колхозов. Так, в колхозе «Колхида» Гульрипшского сельсовета уже организовано 6 звеньев, которые ведут работу на закрепленных за ними участках.

В колхозе «Новая деревня» Драндского сельсовета колхозники изучают методы работы звена, которым руководит стахановка Екатерина Дьяченко. Ее звено в прошлом году получило в среднем 35 тонн герониевой зелени с гектара, в то время как средняя урожайность по колхозу составила 14 тонн.

В колхозе проведен интересный опыт по сохранению корней герани до следующего сезона. Оказалось, что новая поросль от этих корней дает на следующий год гораздо больше зелени. В связи с этим на весну нынешнего года было оставлено 15 гектаров прошлогодних посадок.

Заслуживает изучения опыт передовых звеньев во 2-й бригаде колхоза. Благодаря правильной организации труда, эта бригада досрочно закончила все текущие полевые работы и сейчас выполняет ряд работ сверх плана.

В переселенческом колхозе

ПОТИ. **(Наш корр.).** В переселенческом колхозе селения Патара-Поти развернулось соревнование за успешное проведение весенних работ. В ответ на обращение передовиков сельского хозяйства Махарадзевского района колхозники приняли ряд конкретных обязательств. Решено добиться получения в среднем с одного гектара не менее 25 центнеров кукурузы. Урожай цитрусовых плодов колхозники обязались довести до 400 штук с одного дерева.

Сейчас в колхозе заканчивается весенняя вспашка. На цитрусовых плантациях начато лечение деревьев, высаживаются саженцы трифолиата.

Особенно выделяется своими показателями четвертая бригада, которой руководит бригадир Л. Тодуа. В этой бригаде систематически выполняются нормы выработки.

После обсуждения постановления СНК СССР и ЦК ВКП(б) о дополнительной оплате труда в колхозах, в колхозе значительно укрепилась трудовая дисциплина. За 13 дней марта здесь было 311 случаев невыхода колхозников на работу. Сейчас число нарушений трудовой дисциплины значительно снизилось, но все же эти нарушения не ликвидированы. Во второй половине марта было 24 случая невыхода колхозников на работу.

Правление колхоза до сих пор медлит с практическим осуществлением постановления СНК СССР и ЦК ВКП(б). До сих пор, например, не закончено закрепление за звеньями производственных участков. Это приводит к плохой организации труда и отражается на ходе весенних работ.

Необходимо правильно организовать труд в колхозе и обеспечить выполнение принятых обязательств.

ПЕРЕД СБОРОМ ЧАЙНОГО ЛИСТА

На плантациях Насакиральского чайного совхоза заканчиваются весенние работы.

Производственный под'ем, вызванный социалистическим соревнованием, позволил провести эти работы в сжатые сроки и на высоком агротехническом уровне. В этом году, впервые за все время существования совхоза, были соблюдены все сроки проведения весенних сельскохозяйственных работ. Совхоз выполнил досрочно план ремонта чайных плантаций, закладки цитрусовых культур и перекопки тунговых плантаций. По договору соревнования совхоз обязался закончить к 5 апреля подрезку и формовку чайных кустов на площади в 460 га. Эта работа совхозом также проведена досрочно.

Все это обеспечивает получение в нынешнем году высокого урожая чайного листа. По плану совхоз должен собрать и сдать государству 1.120.000 килограммов листа. Включившись в соревнование, коллектив обязался сдать сверх плана дополнительно 30.000 килограммов. Между участками и бригадами широко развернуто социалистическое соревнование. Совхоз добивается того, чтобы собрать в среднем по 2.782 килограмма листа — на 200 килограммов с гектара больше, чем в прошлом году.

Сейчас совхоз готовится к сбору урожая. Участковые агрономы получили для раздачи сборщицам корзины и шляпы; на плантациях оборудовано 16 навесов. Подготовлен также транспорт для доставки собранного листа на чайную фабрику.

Приняты все меры к тому, чтобы во всеоружии встретить начало сбора нового урожая.

Директор Насакиральского совхоза П. КАЧЕЙШВИЛИ.

ГОТОВИТЬСЯ К ПЕРЕРАБОТКЕ УРОЖАЯ

ЧОХАТАУРИ. **(Наш корр.).** Чохатаурская чайная фабрика перерабатывает зеленый чайный лист, собранный на чайных плантациях колхозов Чохатаурского и Самтредского районов. В последних числах апреля на фабрику начнут поступать первые партии листа нового урожая. До начала сбора осталось немного времени, но нельзя сказать, что теперь все цехи фабрики готовы к переработке листа.

В течение зимы во всех цехах шел ремонт оборудования. Отремонтированы две печи, роллеры, сортировочные машины. Выполнен ряд других работ. Нехватает двух дизелей, которые дирекция давно передала для ремонта самтредской мастерской Грузпищестроя. Ремонт должен был быть закончен 25 марта, но мастерская не выполнила эту работу к сроку.

По вине Грузпищестроя не отремонтирована крыша здания фабрики. На все требования и напоминания дирекция фабрики получает одни лишь обещания.

В предстоящем сезоне Чохатаурская чайная фабрика должна переработать 1.300 тысяч килограммов зеленого чайного листа. Дирекция фабрики своевременно начала подготовку к приему и переработке. Отремонтированы весы и необходимый инвентарь для 21 приемочного пункта, которые будут организованы на чайных плантациях в Чохатаурском и Самтредском районах. Организованы курсы для переподготовки приемщиков листа, заготовлено 250 ящиков для перевозки листа и 300 ферментационных ящиков.

По договору, который заключен дирекцией фабрики, дорожный отдел исполкома районного Совета должен построить мост на дороге, ведущей к плантациям колхоза села Хидистави. Постройка моста сократит расстояние до 6 километров, в противном случае машинам, перевозящим чайный лист, придется в один конец проходить 40 километров. Дорожный отдел до сих пор не приступал к строительству этого моста.

Грузпищестрой и районные организации должны немедленно устранить все эти недочеты и создать все условия для того, чтобы чайный лист бесперебойно доставлялся с плантаций на фабрику и своевременно подвергался переработке.

ВЫПОЛНЯЮТ ОБЯЗАТЕЛЬСТВА

МАХАРАДЗЕ. **(Наш корр.).** Колхоз имени **Сталина** сел. Джумати соревнуется с колхозом им. Буденного сел. Ганахлеба. В соревновании эти колхозы добились значительных успехов.

Колхоз имени **Сталина** успешно выполняет принятые обязательства. Весенние сельскохозяйственные работы здесь проводятся в установленные сроки и на высоком агротехническом уровне. Здесь еще к 1 апреля были закончены перекопка и ремонт чайных плантаций. Досрочно проведена подрезка чайных кустов. Колхоз выполнил также план подготовки почвы для новых чайных плантаций и своевременно провел новую дренажную сеть.

Этих успехов колхоз добился в результате правильной организации труда и широкого развертывания социалистического соревнования между бригадами, звеньями и отдельными колхозниками. Во всех бригадах работа идет по звеньевой системе. Введение ежедневного учета выхода колхозников на работу значительно укрепило дисциплину в колхозе.

В соревновании за высококачественное проведение весенних работ впереди идут первая, четвертая, девятая и тринадцатая бригады. Работу этих бригад характеризуют высокие темпы и отличное качество.

Серьезные успехи приносит социалистическое соревнование и колхозу им. Буденного, добивающемуся получения в этом году в среднем с гектара полносборных плантаций не менее 3.500 килограммов зеленого чайного листа.

НА ПЛАНТАЦИЯХ

ГУДАУТИ

Переселенческий колхоз им. Орджоникидзе Гудаутского района закончил подготовку почвы для закладки новых цитрусовых плантаций и приступил к посадке апельсинов.

Закончены обрезка и перекопка виноградников. В разгаре прививка виноградных лоз.

ХАШУРИ

Весной этого года колхозы Хашурского района заложат 50 гектаров новых плодовых садов. Ряд передовых колхозов уже закончил закладку. Так, колхоз сел. Квишхети заложил 5 гектаров садов вместо 3 по плану, колхоз сел. Али—4,5 гектара, вместо 3,5.

В районе заложено уже 30 гектаров садов.

ЧИАТУРА

В колхозах Чиатурского района идет массовый сев. Впереди — колхозы Кацхийского сельсовета, засеявшие 152 гектара; колхозы Меревийского сельсовета засеяли 125 гектаров.

Колхоз имени ЛЕНИНА Кобулетского района. Бригада Отиашвили за формовкой чайных кустов. Слева—стахановка Бажунашвили, выполняющая нормы на 250—300 процентов.
Фото В. Столярова.

VII С'ЕЗД МОПР ГРУЗИИ

6 апреля, на утреннем заседании VII с'езда МОПР Грузии продолжались прения по заслушанным докладам.

В прениях выступили тт. Рэтиани (Поти), Кутузов (Сухуми), Асриев (Тетри-Цкаро), Кварелашвили, Бурчуладзе и Гегия (Тбилиси), Киркитадзе (Тбилисский район), Махатадзе (Чиатура), Цапаниди (колхоз имени Ворошилова Кобулетского района), проф. Атабеков, секретарь ЦК ЛКСМ Грузии тов. Г. Имнайшвили, представитель ЦК МОПР СССР т. М. Вылегжанина, т. Ш. Самхарадзе (ЦК КП(б) Грузии) и другие.

Отчетный доклад тов. Т. Абашмадзе о работе ЦК МОПР Грузии и прения, развернувшиеся на с'езде, показали, что, наряду с достижениями, в работе мопровских организаций республики все еще имеет место ряд недочетов.

Обмен мопровских членских билетов во многих организациях был проведен успешно. Однако в отдельных организациях недостаточно серьезно отнеслись к этой работе (Юго-Осетия, Борчало, Люксембурги, Телави, Караязы и др.).

За отчетный период организация МОПР Грузии выросла на 104 тысячи человек и сейчас об'единяет в своих рядах 350.000 человек. Однако предстоит еще много работы по руководству дальнейшим ростом рядов МОПР. На каждом предприятии, в каждом колхозе, совхозе должна быть мопровская организация.

В ряде районов мопровские организации недостаточно развернули массовую интернациональную работу.

ЦК МОПР Грузии не всегда своевременно обеспечивал места соответствующими материалами для докладчиков и беседчиков.

На с'езде были отмечены также недочеты в работе журнала «Ремедас» («МОПР») — органа ЦК МОПР Грузии. Говорилось также о том, что в районах ощущается недостаток в литературе и наглядных пособиях.

Выступавшие на с'езде отмечали необходимость усиления руководства как со стороны ЦК МОПР Грузии, так и со стороны президиума ЦК МОПР СССР, а также усиления помощи со стороны местных партийных, комсомольских и профсоюзных организаций.

С'езд признал работу ЦК МОПР Грузии удовлетворительной и наметил мероприятия по дальнейшему улучшению работы мопровских организаций республики.

С большим под'емом приняли делегаты с'езда приветствие вождю народов великому **Сталину.**

С'езд избрал Центральный комитет МОПР Грузии в составе 35 человек и ревизионную комиссию в составе 5 человек.

* * *

6 апреля состоялся первый пленум Центрального комитета МОПР Грузии.

Пленум избрал президиум ЦК МОПР Грузии в составе 7 человек.

Председателем ЦК МОПР Грузии избрана тов. Т. Абашмадзе, секретарем—тов. К. Сванидзе.

Тбилисский „Вагон-выставка о великом Сталине" в Прибалтике

В начале декабря прошлого года в Москву прибыл «Вагон-выставка о великом **Сталине**» Тбилисского дома художественного воспитания имени Л. М. Кагановича.

По просьбе эстонских железнодорожников выставка была направлена из Москвы в Эстонскую ССР.

Таллинская газета «Советская Эстония» в одном из последних номеров сообщает об успехе выставки в столице молодой советской республики. За 5 дней ее посетило свыше 1.500 человек. Трудящиеся Таллина посещают вагон-выставку группами и экскурсиями. С огромным интересом рассматривают они электрифицированные вращающиеся макеты, альбомы с фотоснимками о жизни и деятельности великих пролетарских вождей **Ленина** и **Сталина.**

Большое впечатление оставляют макеты заснеженного домика Ульяновых в Симбирске, домика в Гори, где родился товарищ **Сталин,** подпольной Авлабарской большевистской типографии, картины и документы, рисующие жизнь и деятельность **В. И. Ленина** и **И. В. Сталина.**

Газета дает справку о вагоне-выставке: «Вагон построен коллективом Тбилисского паровозо-вагоноремонтного завода имени **Сталина** ко дню 60-летия любимого вождя. В честь этого юбилея вагон имеет № 60».

Вагон-выставка пробудет в Эстонии до 20 апреля и обслужит здесь 22 железнодорожных станции. Затем передвижная выставка будет направлена в Латвийскую и Литовскую советские республики.

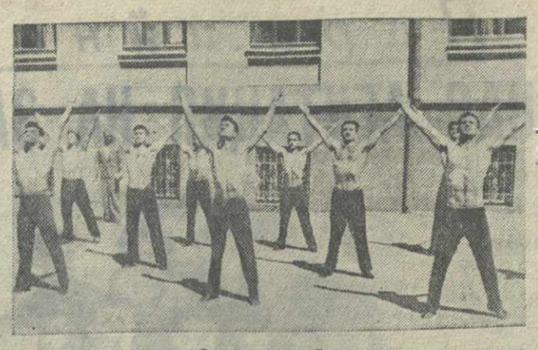

6 апреля по всему Советскому Союзу начались массовые соревнования комсомольцев по гимнастике. На снимках: соревнования комсомольцев Тбилисского государственного университета имени СТАЛИНА. Слева направо: студент геологического факультета Н. Джанелидзе выполняет вольные гимнастические упражнения; массовые упражнения в гимнастике комсомольцев; студентки Ахвледиани и А. Фокина, отлично выполнившие упражнения. Фото Г. Линга.

Комсомольские гимнастические соревнования

К первому дню всесоюзных массовых соревнований по гимнастике молодежь Тбилиси готовилась тщательно. 6 апреля спортивные залы и спортплощадки заполнились юношами и девушками — участниками соревнований. Заранее были подготовлены спортивные базы, расставлены брусья, установлены снаряды для соревнований по равновесию, прыжкам.

Соревнованиям предшествовали спортивные вечера в клубах, в спортивных залах. Мастера спорта демонстрировали свое искусство в гимнастических упражнениях, проводили беседы о значении гимнастики. В день соревнований кафедра физкультуры Тбилисского института инженеров железнодорожного транспорта организовала доклад о гимнастике. Были вручены значки «ГТО» студентам, сдавшим нормы нового комплекса. Весь актив комсомольской организации института заранее сдал все нормативы соревнований.

В Государственном университете имени **Сталина** уже с 9 часов утра студенты заполнили спортивный зал и площадку во дворе. Главный судья, заведующий кафедрой физкультуры В. Верулашвили раз'яснил участникам условия соревнований. Судейская коллегия, составленная из преподавателей кафедры физкультуры, приступила к работе.

В первый день в университете проводились соревнования по вольным упражнениям и равновесию. Среди студентов хорошо выполнили упражнения Н. Джанелидзе, И. Ахвледиани, А. Фокина, О. Ниорадзе и другие. 538 студентов участвовали в первый день в гимнастических соревнованиях в государственном университете. Все они выполнили программу первого дня.

Хорошо подготовились к соревнованиям комсомольцы Грузинского сельскохозяйственного института им. Берия, завода имени Кирова, Грузинского индустриального института, авторемонтного завода, трикотажного комбината и ряда других учреждений, предприятий, вузов. Активную помощь комсомолу оказывают спортсмены, гимнасты, включенные в судейские коллегии, инструкторы физкультуры.

В Институте инженеров железнодорожного транспорта высокие результаты в прыжках показали студенты Д. Кокая и Т. Голвадзе. Отлично выступали гимнастки Е. Арефьева, Т. Кишмишева, О. Ахундова.

Нельзя, однако, сказать, что все районы Тбилиси хорошо подготовились к соревнованиям. Например, Кировский район, имеющий центральную спортивную базу при 80-й школе, должен пропустить через эту базу свыше 3.000 человек. Но комсомольцы этого района не позаботились, чтобы база была приведена в культурный вид. Огромный двор, на котором проводятся соревнования, не очищен от мусора, от острых камней. Снаряд для упражнений в равновесии — ниже требуемой высоты; он качается, установлен на подпорках из камней. Во дворе нет ни одного лозунга, плаката. Комсомольцам Кировского района нужно срочно привести свою центральную спортивную базу в надлежащий порядок.

По предварительным данным, в Тбилиси в первый день участвовало в соревнованиях свыше 9.000 человек. Эта цифра наглядно свидетельствует о той популярности, которую приобрела гимнастика среди молодежи столицы Грузии.

Соревнования будут проводиться до 20 апреля. Ежедневно молодежь будет соревноваться в ловкости, силе, выносливости, стремясь к лучшим результатам в своем коллективе, в городе, в республике.

Г. ЛИНГ.

НОВАЯ ПОСТАНОВКА ТЕАТРА ИМЕНИ РУСТАВЕЛИ

„Последний рыцарь"—С. Кладиашвили

Это—пьеса о тяжелом прошлом, о годах кратковременного владычества меньшевиков — злейших врагов грузинского народа.

С. Кладиашвили назвал свою пьесу комедией, нарочито ограничив действие рамками семьи меньшевистского министра, попытавшись найти наиболее типические черты пресловутого «демократического» режима.

Автор поставил задачу — показать не только продажность и моральную нечистоплотность правящих кругов, но и их умственное убожество, которые приводят к тому, что в сущности крайне «посредственный» авантюрист, вернее обыкновенный жулик, легко и просто обманывает людей, всерьез мнящих себя государственными мужами. Ничтожные, мелкие люди, случайно всплывшие на поверхность, возомнили себя «спасителями» страны. Правда, в свою миссию они не очень-то верят. Поэтому они с таким рвением идут в услужение к капиталистам, стремятся заслужить милость интервентов и буржуазии.

Тесное содружество меньшевиков с буржуазией, с контрреволюцией и интервентами очерчены в пьесе довольно рельефно. Зритель все время ясно ощущает действительные пружины меньшевистского механизма, видит, что в сущности это только марионетки, которые услужливо играют порученные им роли.

Этот внутренний смысл комедии убедительно раскрыт постановщиком — народным артистом Союза ССР А. Васадзе, постаравшимся подчинить весь спектакль единому творческому замыслу.

В то же время в пьесе, в которой нет почти положительных героев, незримо участвуют силы, олицетворяющие мощь и непобедимость народа. Правда, в предпоследнем действии автор показывает представителей народа, но образы получились несколько схематичными. Зритель, пожалуй, сильнее ощущает народную силу в момент, когда министру Шаришвили сообщают об убийстве представителя Деникина.

Комедия С. Кладиашвили выиграла, стала более выразительной, доходчивой именно потому, что в ней нет присущих обычно многим пьесам стандартных образов. Ограничив действие рамками министерской семьи, театр и драматург создают цельный спектакль, несомненно полезный и нужный, рассказывающий средствами комедийного жанра о злейших врагах, которых народ раздавил, как гадину.

Комедия написана живо. Интрига в ней сплетена довольно искусно. Хорошо сделаны диалоги.

Несмотря на отдельные недостатки, постановщику вместе с актерским коллективом удалось создать в целом интересный и яркий спектакль.

В роли министра Шаришвили выступает народный артист республики Д. Мжавия. Характер главного героя схвачен артистом верно и до конца выдержан. Это «осенняя муха», она жалит больно, так как великолепно знает, что дни ее уже сочтены. Смехотворность образа показана в нарочитой серьезности и внешнем подражании государственному деятелю. Очень тонко рисует Д. Мжавия внутреннюю пустоту меньшевистского министра, который наводит ужас на подчиненных, но в то же время находится в плену прихотей своей собственной супруги, командующей «грозным» министром.

«Последний рыцарь» в театре имени Руставели. На снимках (слева направо): народный артист Д. Мжавия в роли Шаришвили, артистка О. Долидзе в роли его жены Тамар, артистка А. Тоидзе в роли Бабо, артист Г. Сагарадзе в роли Коринтели, артистка Вачнадзе в роли Тасо.

Большой творческий успех выпал на долю артистки О. Долидзе, исполняющей роль жены министра. Это—пустая, развращенная женщина, достойная подруга меньшевистского министра. Вся ее жизнь движима мелким тщеславием. Она увлечена честолюбивым желанием быть «первой дамой» в «демократической» республике. Злословие, сплетни, клевета — все низменные средства пущены в ход. С замечательным мастерством обыгрывает она каждую деталь, четко обнажая моральное бесстыдство, грубо замаскированное дешевым салонным шиком.

Большая работа постановщика дала свои плоды. О. Долидзе блеснула в этом спектакле своим незаурядным, многообразным комедийным дарованием, сумела сочетать яркость театрального эффекта с внутренней простотой.

Г. Сагарадзе создает запоминающийся образ изворотливого и ловкого авантюриста Левана Коринтели. Внешне — это сама добродетель. Но под личиной смиренного юноши скрывается настоящий проходимец, чувствующий себя, как рыба в воде, среди меньшевистских министров.

С удивительной ловкостью выпутывается он из самых рискованных положений с помощью своего друга Тасо (Л. Вачнадзе), образ которой в пьесе очерчен несколько слабо. Он слишком расплывчат, ему явно недостает содержания. Несмотря на трудности, артистка с большим тактом ведет свою роль.

Эм. Апхаидзе играет ярко, увлекательно, с под'емом.

Он рисует облик типичного подхалима —персонажа в демократическом правительстве. Жаль только, что временами артист несколько шаржирует.

Хорош в роли Цихишвили З. Мачабели, рисующий потрясающее невежество и наглость дворянина, верного союзника меньшевистских правителей.

Образ девушки Бабо приобрел в исполнении А. Тоидзе непосредственность и мягкость.

Общему успеху спектакля содействовали и остальные исполнители. Удачны декорации художника Р. Тавадзе и музыка И. Туския.

Г. ГАБУНИА.

ВЫСТАВКА В ТЕАТРАЛЬНОМ МУЗЕЕ

Тема выставки, организованной Тбилисским театральным музеем, — театры Советской Грузии за 20 лет.

Жалкое существование влачили театры в период господства злейших врагов народа — грузинских меньшевиков. В ту пору в Грузии было всего 5 театров, не получавших никакой помощи и поддержки от правительства. Состояние театров при меньшевиках, бедственное положение работников искусства характеризует один из документов. Это — решение служащих банка отчислять с декабря 1920 года один процент своего заработка на пропитание выдающемуся грузинскому артисту Васо Абашидзе.

Яркий контраст представляет работа театров со времени установления в Грузии советской власти, окружившей работников искусств заботой и вниманием.

Множество фотодокументов, эскизов декораций, портретов артистов содержат разделы, посвященные театрам имени Руставели и имени Марджанишвили. Значительный раздел выставки занимает показ работы Тбилисского театра оперы и балета имени З. Палиашвили и Кутаисского государственного театра им. Месхишвили.

Особый интерес представляют материалы о народном творчестве и самодеятельном искусстве. В 1921 году в Грузии насчитывалось 28 кружков художественной самодеятельности. За годы советской власти число их достигло 3.148, в том числе: драматических—1.240, хоровых—820, музыкальных — 610, танцовальных и других — 478.

На выставке подобраны изданные на грузинском языке пьесы. С 1921 по 1941 год издано 162 оригинальных драматургических произведения и 43 переводных.

Среди экспонатов немало прекрасно выполненных макетов постановок, книг по театральным вопросам, много других материалов и документов, отображающих расцвет театральной культуры Советской Грузии.

ФУТБОЛ

ПЕРВАЯ ВСТРЕЧА

Зимний перерыв кончился. Снова к стадиону «Динамо» имени Берия потянулись нескончаемые вереницы людей. Снова заполнились его просторные трибуны, снова выбежали цепочкой на зеленое поле футболисты, замерли в ожидании «болельщики».

Сезон «больших» игр открыли тбилисские и ленинградские динамовцы. Традиционной встречей этих команд уже пятый год начинаются междугородные матчи.

Этот товарищеский матч явился проверкой качества зимней тренировки команд. Розыгрыш первенства Советского Союза по футболу начнется 27 апреля. Сейчас команды «прощупывают» друг друга, присматриваются к своей игре.

Тбилисские динамовцы вышли в своем основном составе. Не было лишь Джеджелава. Его заменил на правом краю Панюков. Рядом с ним играл правого полусреднего Чередниченко. В центре нападения, как всегда, — капитан команды Пайчадзе. Слева — полусредний Бережной и крайний Харбедия. На линии полузащиты выстроились Фролов, Джорбенадзе и Бердзенишвили. У ворот — защитники Кикнадзе и Цехлеванидзе и вратарь Ткебучава.

Свисток. Капитан ленинградских динамовцев Алов делает первый удар. Мяч вошел в игру...

С самого начала игры сказались последствия длительного перерыва. У игроков обеих команд нет еще обычной уверенности, нехватает четкости, согласованности. Отсюда — отсутствие дружной игры, хорошо продуманных комбинаций.

Все это неизбежно в первом матче и легко устранимо, если только команда тбилисского «Динамо» сделает все нужные выводы из итогов первой игры. Каждый из игроков в отдельности находится в хорошей форме и нужно «сыграться», добиться коллективности и слаженности.

В первую очередь это относится к нападению команды. Правда, в этом матче заметно сказалось отсутствие Джеджелава. Возможно, этим и об'ясняется то обстоятельство, что на этот раз почти не было прорывов по краям. Так или иначе, но при хорошей игре нападающих, особенно Пайчадзе, команда еще не показала свойственной ей стремительности в нападении.

Гораздо лучше играла полузащита и защита. Хорошие мячи брал Ткебучава.

Бросалась в глаза во время этого матча и грубость в игре. Обе команды играли значительно менее корректно, чем обычно. Это явилось в известной мере также результатом нечеткого и неуверенного судейства судьи Кравченко.

Матч выиграли тбилисские динамовцы. Один гол забил с подачи Пайчадзе Панюков и два — Бердзенишвили (из них один — с 11-метрового штрафного удара). Хорошо игравший правый крайний нападения ленинградец Сазонов забил в ворота тбилисцев один гол. Левый полусредний нападения Викторов забил второй мяч с «пенальти». В итоге — 3:2 в пользу тбилисцев.

Первый успех не должен послужить поводом к успокоенности тбилисских динамовцев. До начала розыгрыша на первенство страны команда должна многое сделать для того, чтобы играть в полную меру своих возможностей. А возможности эти очень велики. Заняв в течение последних двух лет второе место в розыгрыше на первенство страны, она имеет все данные для того, чтобы добиваться первенства.

А. РУТОВ.
А. МИРОНОВ.

Товарищеский матч между показательными футбольными командами «Динамо» Ленинграда и Тбилиси. На снимке: момент игры у ворот тбилисского «Динамо». Фото М. Квирикашвили. Фотохроника Грузтага.

Строительство сельских школ

СУХУМИ, 2. (**Наш корр.**). Совнарком Абхазской АССР утвердил план строительства сельских школ в 1941 году. В текущем году новые школьные здания будут построены в селах Чубурисхинджи, Гальского района, Владимировка, Сухумского района, в колхозе имени **Сталина** Гагринского района и в селении Акваска Очемчирского района.

Строительство сельских школ должно быть закончено к 1 сентября 1941 года.

Весенние конские испытания

2 мая на Тбилисском государственном ипподроме начнется сезон весенних конских испытаний.

В испытаниях будут участвовать 200 лучших лошадей семи конских заводов СССР.

ДОКЛАДЫ И ЛЕКЦИИ

★ Сегодня, в 9 часов вечера, в концертном зале театра им. Руставели отдел пропаганды и агитации ТК КП(б) Грузии проводит лекцию тов. СУЛЕЙМАНА на русском языке на тему: «МЕЖДУНАРОДНОЕ ПОЛОЖЕНИЕ».

Билеты продаются в кассе с 12 часов дня до 9 часов вечера.

★ 9 апреля, в 9 часов вечера, в лекционном зале Дома партийной пропаганды им. Л. Кецховели ТК КП(б) Грузии состоится очередная лекция на русском языке, из цикла лекций по истории ВКП(б), на тему: «XIV СЪЕЗД ПАРТИИ И КУРС НА СОЦИАЛИСТИЧЕСКУЮ ИНДУСТРИАЛИЗАЦИЮ СТРАНЫ». Лектор—проф. БУДЫЛЕВ.

РАДИОПЕРЕДАЧА

9-00—передовая газеты «Правда»; 9-25—концерт; 10-00—статьи из газет; 10-30 — передача для пионеров; 10-50—песни о Красной Армии; 11-30—«Новости Тбилиси» на груз. и русск. яз.; 12-00—концерт; 13-00 — «Последние известия»; 13-15—концерт народной артистки СССР Обуховой, народных артистов РСФСР Гольденвейзера, Мигая, заслуж. артиста РСФСР Лемешева и др. (трансляция из Москвы); 17-00 —передача для пионеров и школьников на груз. яз.; 17-45—беседа на груз. яз. «25 лет со дня смерти передового рабочего-большевика Захария Чодришвили»; 18-00—концерт; 18-30 — «Последние известия» на груз., арм., азерб. и русск. яз.; 19-30—концерт; 20-00—«Последние известия»; 20-30—концерт из произведений Легара; 21-15—беседа из цикла «История народов СССР»; 22-00—«Последние известия»; 22-05 — трансляция концерта из Баку; 23-30 — танцовальная музыка; 00-10—«Последние известия» на груз. яз.; 00-30—передача из Москвы ночного выпуска «Последних известий» и боя часов Кремлевской башни.

ИЗВЕЩЕНИЯ

★ Тбилисский райком КП(б) Грузии извещает об аннулировании утерянных партбилетов: № 2847944, выданного на имя Куртишвили Антона Николаевича, и №1511589, выданного на имя Эпиташвили Елизбара Китесовича.

★ Тбилисский райком КП(б) Грузии извещает об аннулировании утерянной кандидатской карточки № 2160878, выданной на имя Чинчараули Захария Ивановича.

Ответственный редактор
В. ГРИГОРЬЯН.

Тбилисский ордена Ленина гостеатр оперы и балета им. З. Палиашвили.
8 апреля 11 спект. 7 абон. ДАИСИ
9 апреля 13 спект. 2 абон. Асафьев БАХЧИСАРАЙСКИЙ ФОНТАН
10 апреля 13 спект. 3 абон. ЛАДО КЕЦХОВЕЛИ
НАЧАЛО В 8 ЧАСОВ ВЕЧЕРА. Цены на места СНИЖЕНЫ. На вечерние спектакли установлены цены от 12 до 2 р. на утренние спектакли—от 7 до 1 р.

ЗИМНИЙ ТЕАТР ГРУЗГОСЭСТРАДЫ (Плехановский пр., 123, тел. 3-66-01).
ПОСЛЕДНИЕ ГАСТРОЛИ БЕЛОСТОКСКОГО ЕВРЕЙСКОГО ТЕАТРА МИНИАТЮР
В программе:
8 апреля РОЖЕНКЕС мит МАНДЛЕН (Изюм с миндалем) в 2 отд., 16 карт.
9 апреля АФРЕЙЛИХЕР зай ГЕЗУНТ (Веселое прощание) в 2 отд., 16 карт.
Худ. рук.—Ш. ДЖИГАН и И. ШУМАХЕР, ДЖАЗ-ОРКЕСТР под упр. БЕРЕЗОВСКОГО.
Исполнительница народных и жанровых песен Леля Фольман.
Начало в 9 час. веч. Билеты прод. в кассе Грузгосэстрады с 11 до 3 ч. дня и с 6 до 10 ч. в.

ТБИЛИССКИЙ ГОСУДАРСТВЕННЫЙ ЦИРК (ул. Челюскинцев, телефон 3-11-44).
Сегодня
БОЛЬШОЕ ПРЕДСТАВЛЕНИЕ ОБНОВЛЕННАЯ ПРОГРАММА
Лео МАРА—баланс с рейнским колесом. ГЕЛЛЕР и БЕЛОВ (эксцентр.)
арт. и РЯД ДРУГИХ НОМЕРОВ.
Начало в 9 часов вечера

ТБИЛИССКОЕ АРТИЛЛЕРИЙСКОЕ УЧИЛИЩЕ
с 15 апреля 1941 года ОБ'ЯВЛЯЕТ ПРИЕМ КАНДИДАТОВ ДЛЯ ПОСТУПЛЕНИЯ В УЧИЛИЩЕ.
Принимаются лица мужского пола в возрасте от 18 до 25 лет, с законченным средним образованием, состоящие в кадрах Красной Армии, запасе, а также гражданская молодежь.
УЧИЛИЩЕ ГОТОВИТ ЛЕЙТЕНАНТОВ АРТИЛЛЕРИИ. Срок обучения два года.
Заявления о приеме подавать: 1. Военнослужащим по команде — командиру части. 2 Состоящим в запасе и гражданской молодежи — в Военкомат по месту жительства и непосредственно в училище. Срок подачи заявлений до 15 августа 1941 года.
Адрес училища: гор. Тбилиси, Плехановский проспект, № 148.
Условия приема высылаются училищем по запросу поступающих. Начальник училища.

ВЫ МОЖЕТЕ ВЫИГРАТЬ 25.000 рублей, ИМЕЯ ОБЛИГАЦИИ ЗАЙМА 1938 года,
ТИРАЖ КОТОРОГО СОСТОИТСЯ 13 АПРЕЛЯ в городе Воронеже.
ОБЛИГАЦИИ СВОБОДНО ПРОДАЮТСЯ и ПОКУПАЮТСЯ СБЕРЕГАТЕЛЬНЫМИ КАССАМИ.
ПРИОБРЕТАЙТЕ ОБЛИГАЦИИ ВЫИГРЫШНОГО ЗАЙМА 1938 ГОДА!
Управление Гострудсберкасс и Госкредита Грузинской ССР.

На основании постановления Наркомлегпрома Союза ССР
Закавказское отделение ВСЕСОЮЗНОГО ГОСТРЕСТА „ДУБИТЕЛЬ" ПЕРЕИМЕНОВЫВАЕТСЯ В ТБИЛИССКОЕ МЕЖРЕСПУБЛИКАНСКОЕ ОТДЕЛЕНИЕ
Территория деятельности: Азербайджанская ССР, Грузинская ССР и Армянская ССР.
Адрес конторы: гор. Тбилиси, ул. Бараташвили, № 34.

ОТКРЫТ ПРИЕМ
НА ВОЕННО-МОРСКОЙ ФАКУЛЬТЕТ ЛЕНИНГРАДСКОЙ ОРДЕНА ЛЕНИНА ГОСУДАРСТВЕН. КОНСЕРВАТОРИИ
граждан, имеющих среднее общее и музыкальное образование, обязательно хорошо играющих на одном из духовых инструментов.
Заявления направлять: гор. Ленинград, Театральная площадь, № 3.

ТРЕБУЮТСЯ: КВАЛИФИЦИРОВАННЫЕ главные бухгалтеры, зам. главных бухгалтеров и экономисты ДЛЯ РАБОТЫ В РАЙОНЕ.
Об условиях справиться в отделе кадров Грузконторы Госбанка—ул. Кирова, № 3—5, телефон № 3-50-66

ГОСЦИРК
В СКОРОМ ВРЕМЕНИ НОВЫЙ СОВЕТСКИЙ АТТРАКЦИОН
арт. МАЯЦКИХ.

Строительству Храмгэсстрой ТРЕБУЮТСЯ для работ на площадке:
крепильщики, бурильщики, проходчики, плотники, слесари, машинисты экскаваторщики и компрессорщики, кочегары, взрывники, электромонтеры, мастер по кирпичу, каменщики, столяры, токари, камнеломы, щебнебойцы, бухгалтеры, счетоводы, машинистки, техники-нормировщики и десятники.
За справками об условиях работы обращаться — Тбилиси, Карганов-ская ул., 18, трест „Храмгэсстрой".

МЕНЯЮ отдельн. прекрасн. кварт. из 2-х комн., 52 м., с кухней, в центре, с садом, ванной и телеф. во Львове, на кварт. в Тбилиси. Звон. по телеф. № 3-20-85.

Клеопатра Георгиевна Джаши с детьми Элеонорой и Отари извещают о смерти дяди и дедушки
КОНСТАНТИНА ТЕЙМУРАЗОВИЧА ДИХАМИНДЖИЯ.
Вынос тела 8-IV, в 6 ч. веч. из кв. по пер. Вашлованн, № 5.

Отец Мкртыч Айвазян, брат Аркадий, сестра Седа с семьями извещают о смерти
СУРЕНА МКРТЫЧЕВИЧА АЙВАЗЯН.
Вынос тела 8-IV в 5 ч. веч. из кв. по Свечному пер., № 6, на Петропавловское кладбище.

Евгения Артуровна Карташева с мужем Левоном Амбарцумовичем извещают о смерти племянницы
НИНЫ ГАСПАРОВНЫ ПИРАЛОВОЙ,
последовавшей 5-IV. Вынос тела 8-IV в 7 ч. веч. из кв. по ул. Ворошилова, № 51 (Ленрайон), на Кукийское кладбище.

Жена Маргарита, сын Абраам Константинович Гукасов с женой доктором Кондахчян с сыном Валерием и дочь Изабелла Аракелова извещают о смерти
КОНСТАНТИНА АЙРАПЕТОВИЧА ГУКАСОВА.
Вынос тела 8-IV в 6 ч. веч. из кв. по ул. С. Месхи, 1, на Кукийское кладбище.

Жена Паня, дочь Эльза, Василиса и Георгий Ванченко, брат Лаврентий Морчиладзе с семьей, Мария и Павел Карумидзе извещают о смерти
ГРИГОРИЯ ДМИТРИЕВИЧА МОРЧИЛАДЗЕ.
Вынос тела 9-IV в 6 ч. веч. из кв. по Гоголевской ул., № 51.

Типография им. А. Ф. Мясникова издательства «Заря Востока», Тбилиси, пр. Руставели, № 36. УЗ23030.