ПРОЛЕТАРИИ ВСЕХ СТРАН, СОЕДИНЯЙТЕСЬ!

# ЗАРЯ ВОСТОКА

ГОД ИЗДАНИЯ 19-ый

„ზარია ვოსტოკა"-საქართველოს კ.კ.(ბ) ცენტრალური და თბილისის კომიტეტების ორგანო
ОРГАН ЦЕНТРАЛЬНОГО и ТБИЛИССКОГО КОМИТЕТОВ КП (б) ГРУЗИИ

АПРЕЛЬ
12
Суббота
1941 г.
№ 86 (5312)
ЦЕНА 15 КОП.

АДРЕС РЕДАКЦИИ и ИЗДАТЕЛЬСТВА
просп. Руставели, 36, дом издательства „ЗАРИ ВОСТОКА"
ТЕЛЕФОНЫ РЕДАКЦИИ:
Отв. секретарь—3-17-06 ★ Секретариат—3-11-22 ★ Зам. редактора—3-18-04 ★ Отд. пропаганды—3-17-44 ★ Парт. отдел—3-59-65 и 3-12-83 Отдел сельского хозяйства—3-19-49 ★ Экономический отд.—3-30-61 Отдел писем трудящихся—3-22-82 и 3-14-82 ★ Отдел литературы и искусств—3-19-49 ★ Отдел обзоров печати—3-18-68 ★ Отдел информации—3-63-28 ★ Военный отдел—3-18-68 ★ Иллюстрационный отдел—3-16-27 ★ Кабинет рабкора—3-76-85 ★ Ночной выпуск—3-17-23.

УСЛОВИЯ ПОДПИСКИ:
1 месяц . . . .—3 р. 35 к. ж 6 месяцев . . .—20 р. 10 к.
3 месяца . . .—10 р. 05 к. ж Цена отдельн. номера—15 к.
ПРИЕМ ОБ'ЯВЛЕНИЙ в газ. „ЗАРЯ ВОСТОКА" с 10 до 4 ч. дня
ТЕЛЕФОНЫ ИЗДАТЕЛЬСТВА и ТИПОГРАФИИ:
Директор изд. и секретариат-3-22-63 ★ Бухгалтерия-3-84-42
Отд. распространения—3-49-21 ★ Отд. об'явлений—3-18-02
Директор типографии-3-16-70 ★ Техн. чат. типогр.-3-17-28
В случае неаккуратной доставки газеты обращаться по месту подписки.

## *К новым успехам социалистического строительства*

V сессия Верховного Совета Грузинской ССР закончила свою работу. Сессия обсудила и приняла государственный бюджет Грузинской ССР на 1941 год, избрала членов и народных заседателей Верховного суда Грузинской ССР и приняла закон об изменении и дополнении некоторых статей Конституции Грузинской ССР. Сессия утвердила также Указы Президиума Верховного Совета Грузинской ССР, принятые в период между III и V сессиями.

Обсуждение на сессии государственного бюджета Грузинской ССР на 1941 год носило деловой, конкретный характер. Внимательно и вдумчиво, вникая в каждую отдельную статью, депутаты Верховного Совета обсуждали внесенный на их рассмотрение бюджет. С полным сознанием своей ответственности перед избирателями, перед родиной они вносили деловые предложения, как по существу бюджета, так и по вопросам его неуклонного выполнения.

Закон о государственном бюджете сессия приняла с полным единодушием. Важность этого закона исключительно велика. За каждой цифрой нового бюджета стоят новые достижения Советской Грузии, новые победы социалистического строительства. В каждом его разделе, в каждой статье, как в зеркале, отражены успехи во всех областях народного хозяйства Грузинской ССР, отражены замечательные перспективы дальнейшего победного пути под великим знаменем **Ленина—Сталина.**

Огромное значение бюджета заключается в том, что он направлен на осуществление сталинских решений XVIII Всесоюзной партийной конференции. Бюджет создает крепкую и прочную финансовую базу для борьбы за новый рост народного хозяйства, за точное, полное и планомерное выполнение намеченного XVIII Всесоюзной конференцией ВКП(б) плана дальнейшего под'ема экономики и культуры.

Выступавшие на сессии депутаты Верховного Совета Грузинской ССР подчеркивали, что государственный бюджет неотделим от производственной программы, так же, как и производственная программа от финансов. Особое внимание уделяли выступавшие депутаты вопросам укрепления производственной дисциплины, культуры труда, борьбе против канцелярско - бюрократических методов работы, против самоуспокоенности.

Каждая затрачиваемая народная копейка должна дать максимальный эффект. Поэтому так остро ставился на сессии вопрос об экономии средств и материалов, о правильном расходовании государственных денег, о выкорчевывании излишеств, об использовании всех резервов.

Этих резервов у нас много. Их надо искать в улучшении качества продукции и борьбе с браком, в развитии и использовании новых источников сырья, в бережном расходовании средств, в соблюдении финансовой дисциплины.

На сессии приводилось немало примеров того, как некоторые предприятия в результате отсутствия хозяйского глаза, в итоге недостаточной борьбы за культуру производства недовыполняют задания, тратят много денег, материалов и дают мало качественной продукции. План должен выполняться не только в каждом предприятии, но и в каждом цехе, в каждой бригаде, на каждом станке. Работать в полную силу имеющихся возможностей, ритмично, без рывков и штурмовщины—вот в чем заключается задача.

Огромные средства отпускаются по бюджету на дальнейший под'ем сельского хозяйства. Эти средства должны быть использованы целиком и с максимальным эффектом. Партия и правительство создают все условия для того, чтобы колхозы давали стране все больше и больше сельскохозяйственных продуктов, чтобы неуклонно повышался уровень благосостояния колхозников.

Новым проявлением этой сталинской заботы о процветании колхозов является постановление Совнаркома СССР и ЦК ВКП(б) о дополнительной оплате труда колхозников. Это постановление предусматривает все необходимое для того, чтобы честный труд колхозников, направленный к увеличению производства сельскохозяйственной продукции, оценивался по достоинству.

В цифрах государственного бюджета содержится целая программа работ по дальнейшему под'ему культуры и росту благосостояния трудящихся. Государство отпускает огромные средства на развитие науки, народное образование, под'ем всех видов искусства, здравоохранение, коммунальное обслуживание, социальное обеспечение.

Полное соблюдение бюджета — первейшая обязанность. На сессии приводилось много фактов разбазаривания средств, нарушения финансовой дисциплины. Нужно решительно покончить с какими бы то ни было проявлениями расточительства, с антигосударственной практикой разбазаривания государственных средств на содержание раздутых штатов. Работникам Наркомфина Грузинской ССР пришлось выслушать на сессии справедливые упреки в недостаточном осуществлении финансового контроля. Этот контроль должен быть поставлен так, чтобы безусловное выполнение бюджета было обеспечено повсеместно.

Исключительно важные и серьезные задачи стоят перед рабочими, колхозниками, интеллигенцией Грузии в 1941 году. Вопросам успешного разрешения этих задач были посвящены выступления депутатов на сессии.

Предприятия промышленности и транспорта должны обеспечить выполнение плана по каждому предприятию изо дня в день, из декады в декаду, из месяца в месяц. Они должны дать стране больше угля, нефти, марганца, машин, станков, тканей, обуви, пищевых продуктов, товаров широкого потребления. Колхозы и совхозы Грузии должны еще шире развернуть соревнование за дальнейший под'ем урожайности чая, цитрусовых плодов, тунга, табака, зерновых и технических культур, увеличение поголовья скота и продуктивности животноводства.

У нас имеются все возможности с честью разрешить ответственные задачи нового под'ема народного хозяйства в четвертом году третьей сталинской пятилетки. Дело за тем, чтобы эти возможности были использованы полностью, чтобы развернуть на каждом участке народного хозяйства большевистскую борьбу за выполнение решений XVIII Всесоюзной партийной конференции и мудрых указаний великого **Сталина.**

## *Упорядочить работу школьных библиотек*

Выдающийся педагог А. С. Макаренко указывал на то, что самостоятельное чтение, в особенности в старшем возрасте, направляется преимущественно школой, но что и родители могут принести много пользы, следя за подбором литературы, интересуясь, насколько сосредоточенно читает ребенок книгу, и, наконец, приучая ребенка к заботливому отношению к книге.

В системе воспитания детей огромное место отводится школьным библиотекам. Они формируют читательские интересы учащихся, направляют и культивируют эти интересы, закрепляют внимание детей на том новом, что создается в нашей стране.

«Наша цель, — писал А. М. Горький, — внушить молодежи любовь и веру в жизнь. Мы хотим научить людей героизму».

Воспитание юных патриотов — благородная задача советской школы.

Сосредоточить внимание ребенка на самом главном и значимом — большое и важное дело, которое призвана выполнять школьная библиотека.

Для этого мы имеем исключительно благоприятные условия. За последние годы издано много замечательных детских книг. Они рассказывают юным читателям о прошлом и настоящем, прививают горячую любовь к социалистической родине. Около трехсот тысяч книг насчитывается в библиотеках начальных и средних школ Тбилиси. Это—немалое количество, если умело вести работу и систематически пополнять книжные полки.

Между тем в самой постановке работы школьных библиотек еще много неупорядоченных вопросов. Одни библиотеки работают восемь часов, другие — четыре часа. Например, в 42-й средней школе, где занятия ведутся в две смены, библиотека, располагающая довольно крупным фондом книг (8 тысяч экземпляров), бывает открыта всего четыре часа. В 1-й средней школе библиотека работает полные восемь часов. Здесь, в просторном, светлом помещении проводится громкая читка книг, устраиваются встречи юных читателей с писателями.

Но даже эта наиболее крупная библиотека, имеющая около 15 тысяч книг, не всегда может удовлетворить запросы читателей. Недочеты комплектования библиотек ощутительны особенно в тех школах, которые унаследовали захламленные книжные фонды бывших гимназий.

Органы народного образования имеют точные сведения о количестве книг в школьных библиотеках и очень слабое представление о **качестве подбора** книг. Между тем есть библиотеки, в каталоге которых трудно найти самые насущные книги, но зато можно натолкнуться (и это в школьной библиотеке!) на книгу... Милюкова по истории интеллигенции и т. п.

Вопросы комплектования библиотек должны привлечь серьезное внимание органов народного образования.

Подбор книг в библиотеке должен быть прежде всего увязан с учебными программами.

В этом вопросе большую роль призван сыграть библиотечный коллектор, который, однако, подбирает книги со все еще ограниченной тематикой. Приобретение книг школами помимо библиотечного коллектора носит бессистемный и случайный характер.

Уже минуло три месяца этого года, но далеко не все школьные библиотеки приобрели новые книги. Это об'ясняется отсутствием четкости в финансировании библиотек и тем положением, что расходы на приобретение книг зачастую занимают в школьной смете одно из последних мест.

Наиболее существенным является также вопрос о кадрах. Вполне очевидно, что знания одной лишь техники библиотечного дела недостаточно. Школьный библиотекарь должен быть прежде всего воспитателем, умеющим вкладывать в свою работу нужное содержание, педагогический опыт.

Перед Наркомпросом Грузии и Тбилисским отделом народного образования стоит задача провести аттестацию библиотечных работников, проверить их специальные знания, выяснить, насколько подготовлен библиотекарь к массовой библиотечной работе среди детей.

Разнообразна и инициативна работа с книгой в 43-й, в 1-й и в ряде других школ Тбилиси.

Библиотечные работники имеют неограниченные возможности для активного воздействия на формирование кругозора, вкусов и запросов юных читателей. Следует практиковать чаще встречи детей с писателями, сплачивать вокруг библиотеки актив. С большой охотой, например, придут в школу артисты-чтецы, а ведь мастерски прочитанная перед малышами книжка даст библиотеке десятки новых читателей.

В школах много ребят, по-настоящему любящих книгу.

Опираясь на них, широко привлекая педагогов, библиотеки могут проводить доклады, организовывать обсуждения книг, привлекать детей к составлению рецензий на прочитанные ими книги, находить новые интересные формы работы с книгой.

Особое внимание должно быть уделено культуре обращения читателя с книгой.

Работа по воспитанию культурных навыков чтения должна рассматриваться как важная и неотложная в системе воспитания детей.

Вопросы подбора кадров библиотекарей, издания для них методических пособий, установления точного распорядка в работе школьных библиотек, а также вопросы комплектования — не терпят отлагательства.

Задача укрепления школьных библиотек должна постоянно быть в центре внимания Наркомпроса и отделов народного образования.

### В Совнаркоме Союза ССР и ЦК ВКП(б)

## О порядке празднования юбилеев

За последние годы широко распространилась нездоровая практика празднования всякого рода юбилеев различных организаций, учреждений, предприятий, обществ, научных институтов, учебных заведений и отдельных лиц. Юбилеи приурочиваются к совершенно произвольным датам. Празднуется 3-летие, 5-летие, 10-летие, 15-летие, 20-летие со дня существования данной организации, предприятия, учреждения. Юбилеи отдельных лиц устраиваются в такие же произвольные сроки и по самым разнообразным поводам — по времени работы в данном предприятии, учреждении, по времени занятия данной специальностью, по возрасту. Празднование юбилеев зачастую проводится без учета достижений в работе юбиляров и превращается в юбилейную вакханалию. Юбилеи организуются без разрешения соответствующих правительственных органов и на их проведение затрачиваются значительные государственные и общественные средства, при чем каждый раз требуют награждения юбиляров орденами и медалями.

Исходя из того, что правительством и партией особые заслуги перед государством со стороны предприятий, учреждений, организаций и отдельных лиц отмечаются государственными наградами и другими мерами поощрения, СНК СССР и ЦК ВКП(б), в целях упорядочения празднования юбилеев, постановили:

1. Юбилеи различных организаций, учреждений, предприятий, обществ, научных институтов и учебных заведений проводить при наличии выдающихся достижений в работе юбиляров только лишь в дни двадцатилетия, пятидесятилетия, столетия и далее через каждые пятьдесят лет со дня их существования.

2. Юбилеи выдающихся государственных и общественных деятелей, а также ученых и других лиц, имеющих особые заслуги в деле развития науки и техники, литературы и искусств, отмечать лишь в связи с пятидесятилетием, шестидесятилетием и семидесятипятилетием со дня их рождения.

3. Чествование памяти великих людей, прославивших родину своей выдающейся государственной деятельностью, своими открытиями и достижениями в области науки, техники, литературы и искусства, проводить в связи со следующими датами со дня их смерти: 25, 50, 75, 100, 150, 200 лет и далее через каждые 100 лет.

4. Организация юбилеев и расходование средств на их проведение может производиться только с разрешения СНК СССР и ЦК ВКП(б).

## Рассылка первого тома IV издания сочинений В. И. Ленина

В ближайшие дни в Москве начнется выдача подписчикам первого тома четвертого издания сочинений **В. И. Ленина.** Подписчики дальних краев и областей страны получат книгу примерно в то же время, что и подписчики центральных областей СССР. Рассылка томов в отдаленные пункты будет производиться в первую очередь.

Книготорговое об'единение государственных издательств (Когиз) дополнительно организует 236 пунктов экспедиций подписных изданий, где будет производиться выдача книг. При переезде из одного места в другое подписчик может получать очередные томы в новом месте, если он сообщит об этом заблаговременно в книжный магазин, где подписывался на издание.

## 16 тысяч процентов нормы

ЛЕНИНГРАД, 10. (ТАСС). На завод «Большевик» на-днях приехала для обмена опытом бригада стахановцев сталинградского завода «Баррикады». Вчера один из гостей — знатный фрезеровщик Колесников — поделился в инструментальном цехе своим опытом протягивания шпоночных канавок во втулках, фрезах. До сих пор рабочие завода выдалбливали эти канавки, выполняя при этом норму на 105—110 проц.

Колесников, применив 28-зубовую протяжку своей конструкции, делал шпоночную канавку за 3 секунды вместо 8 минут по норме, установленной на заводе. Таким образом норма выполнена была на 16 тысяч процентов.

Опыт Колесникова будет использован на заводе.

## Засеяно 5 миллионов 308 тысяч гектаров яровых

Установившаяся на юге в начале апреля теплая, солнечная погода намного расширила фронт полевых работ.

На 5 апреля в колхозах и совхозах страны засеяно 5 миллионов 308 тысяч гектаров яровых — на 2 миллиона 495 тысяч гектаров больше, чем было на это число в прошлом году. В первой пятидневке апреля начали сев яровых Киевская, Винницкая, Ворошиловградская, Днепропетровская, Житомирская, Каменец-Подольская, Кировоградская и Сталинская области. Многие районы южных областей закончили сев ранних зерновых и приступили к севу более поздних культур. Колхозы Крымской АССР и Грузинской ССР перевыполнили план посева подсолнечника. Закончен сев этой культуры и в Дагестанской АССР. В Краснодарском крае и Молдавской ССР начался сев сахарной свеклы.

В среднеазиатских республиках и Азербайджанской ССР успешно развивается сев хлопчатника. (ТАСС).

## Директор предприятия—рационализатор производства

ИВАНОВО, 10. (ТАСС). Механическая мастерская Большой ивановской мануфактуры им. Молотова изготовила под руководством директора комбината Якимова швейную машину новой конструкции для сшивки хлопчатобумажных тканей. Применение ее позволяет правильно и прочно соединять полотна тканей, намного снизить брак. Якимов много сделал для улучшения технологии отделочного производства.

Ряд фабрик широко использует его метод промывки тканей на мерсеризационных машинах без применения серной кислоты.

Разработанная Якимовым красильная коробка для ситценабивного производства сокращает расход красителей на 25 процентов, улучшает качество тканей. Применение такой коробки только на одной отделочной фабрике Большой ивановской мануфактуры дает экономию до 200 тысяч рублей в год.

## Соглашение о товарообороте и платежах между СССР и Норвегией

10 апреля 1941 года в Москве подписано соглашение о товарообороте и платежах между СССР и Норвегией.

Заключение соглашения состоялось в результате переговоров, которые вели заместитель народного комиссара внешней торговли Союза ССР тов. **М. С. Степанов** и начальник отдела торговых договоров Наркомвнешторга Союза ССР тов. **Д. Д. Мишустин,** с одной стороны, и, с другой стороны, советник германского посольства в Москве г-н **Гильгер** при участии исполняющего обязанности министра торговли, промышленности, ремесел и рыболовства Норвегии г-на **Иоганнессен.** (ТАСС).

## НА ОТЧЕТНО-ВЫБОРНЫХ СОБРАНИЯХ ПАРТОРГАНИЗАЦИЙ

### Нарушили инструкцию ЦК ВКП(б)

На отчетно-выборном собрании парторганизации Тбилисской камнерезной фабрики с докладом выступила секретарь первичной парторганизации тов. Амирханова.

Участники собрания подвергли серьезной критике работу секретаря парторганизации. Дополнив во многом отчетный доклад, коммунисты по-деловому критиковали слабую помощь со стороны парторганизации хозяйственному руководству, говорили о причинах систематических простоев оборудования, неритмичной работы фабрики.

Секретарь парторганизации, стремясь работать за всех, мало привлекала актив к участию в выполнении партийных поручений. На собрании был приведен факт, характеризующий недостаточное внимание секретаря парторганизации к тому, кто из коммунистов является стахановцем. В день отчетно-выборного собрания тов. Амирханова поздравила коммуниста Мурадяна с тем, что он «стал стахановцем». Между тем тов. Мурадян уже давно находится в рядах стахановцев фабрики.

Выборы секретаря и заместителя секретаря парторганизации прошли на собрании с нарушением инструкции ЦК ВКП(б) от 3 апреля 1941 года. В результате голосования секретарем была избрана тов. Амирханова, получившая 7 голосов за и столько же против. Такое же соотношение голосов получилось при выборах заместителя секретаря парторганизации тов. Алманова.

Между тем в инструкции ЦК ВКП(б) указано, что избранными в состав партийного органа считаются кандидатуры, получившие большинство голосов по отношению к остальным баллотировавшимся кандидатурам и больше половины голосов присутствующих на партийном собрании с правом решающего голоса.

Нарушение инструкции ЦК ВКП(б) осталось незамеченным, секретарь Молотовского райкома партии тов. Гарсеванидзе покинул собрание до оглашения результатов тайного голосования.

**М. АВАНЕСОВ.**

### В парторганизации Глававтотракторсбыта

В отчете секретарь первичной парторганизации республиканской конторы Глававтотракторсбыта тов. Степанов перечислил, сколько состоялось партийных собраний, говорил о том, что партийное хозяйство содержится в порядке, но не уделил достаточного внимания тому, как партийная организация, отдельные коммунисты боролись за улучшение аппарата конторы, какую помощь оказывала парторганизация руководству конторы в деле реализации решений партии и правительства.

В развернувшихся прениях коммунисты отмечали серьезные недочеты в работе парторганизации Глававтотракторсбыта. Отмечалось отсутствие проверки выполнения партийных решений, слабое руководство социалистическим соревнованием, недостаточная забота о поднятии идейно-политического уровня коммунистов.

Выступавшие рассказывали о работе по реализации решений XVIII конференции ВКП(б). Так, например, разработав график переброски грузов с вокзала, здесь добились снижения себестоимости переброски троллейбусов с вокзала до базы в полтора раза, а легковых машин—с 20 до 15 рублей. Достигнуто улучшение в постановке учета материальных ценностей.

Партийное собрание признало работу секретаря удовлетворительной.

Приступая к выборам, председатель собрания тов. Окоев допустил ошибку. Перед выдвижением кандидатур не была зачитана инструкция ЦК ВКП(б). Хотя отводов против выдвинутых кандидатур тт. Степанова и Гагнашвили не поступило, председатель поставил на открытое голосование вопрос о том, какую из кандидатур оставить в списке для тайного голосования. Большинство голосов было подано за тов. Степанова, и на этом основании тов. Окоев об'явил, что в списке для тайного голосования остается только фамилия т. Степанова.

Присутствовавшая на собрании инструктор Тбилисского Комитета КП(б) Грузии т. Заргарьян исправила ошибку председателя собрания.

Секретарем парторганизации вновь избран тов. Степанов, заместителем — тов. Гагнашвили.

**П. ШУРОВ.**

### Отчетно-выборные собрания в Батуми

БАТУМИ. **(По телефону от наш. корр.).** На отчетно-выборном собрании парторганизации Аджарпуртреста из 33 членов и кандидатов партии отсутствовали по уважительным причинам три товарища.

Коммунисты оживленно обсуждали отчетный доклад секретаря бюро парторганизации т. А. Мелконяна.

План прошлого года трест выполнил на 151,8 процента. В этом успехе значительная роль принадлежит партийной организации, на деле помогавшей хозяйственному руководству.

Однако, как это отмечали выступавшие в прениях, в работе парторганизации имеются серьезные недочеты. Мало уделялось внимания руководству профсоюзной организацией, развертыванию социалистического соревнования, плохо занимались коммунисты вопросами массово-оборонной работы. Парторганизация недостаточно вникает в экономику производства.

Выступавшие коммунисты приводили случаи, когда члены партии, как например тт. Григорьян и Петридзе, работали гораздо хуже беспартийных.

В прениях по отчетному докладу выступило 14 человек.

Признав работу партийного бюро удовлетворительной, отчетно - выборное собрание в принятом решении подчеркнуло недостатки в партийно - политической работе, которые необходимо ликвидировать в кратчайший срок.

Новый состав партбюро избран в числе 5 товарищей.

Секретарем бюро парторганизации избран т. Ш. Пирцхалашвили.

★ ★ ★

10 апреля состоялись первые отчетно-выборные собрания в пяти первичных партийных организациях Батуми. Собрания прошли на высоком идейно - политическом уровне, под знаком большевистской критики недостатков в работе парторганизаций, под знаком мобилизации коммунистов на борьбу за новые успехи.

Во всех пяти парторганизациях работа парторганов признана удовлетворительной. В трех парторганизациях секретарями избраны товарищи, впервые выдвинутые на партийную работу.

**С. МУЛИН.**

## *В последний час*

### ВОЙНА НА БАЛКАНАХ

НЬЮ-ЙОРК, 11. (ТАСС). Агентство Ассошиэйтед пресс передает, что германские бронетанковые колонны начали наступление из Салоник к югу вдоль побережья Эгейского моря на правый фланг главной греческой армии и английские вооруженные силы, расположенные в районе горы Олимп. В северной части Югославии германские бронетанковые войска захватили город Блед и продвинулись в направлении на Любляны, наступая из Благенфурта.

По сообщению афинского корреспондента агентства Юнайтед пресс, налет германской авиации на Афины вечером 9 апреля был самым продолжительным с начала войны. Сильным огнем зенитных орудий самолеты были отогнаны.

По сообщению газеты «Нью-Йорк таймс», 2 колонны германских войск, выступившие с австро-итальянской границы и из Грац, наступая по долинам рек Сава и Драва, за последние сутки вышли на линию Любляна, Загреб и далее на восток. Колонна германских войск, вышедшая из Вршаца (на румынской границе), достигла окраин Белграда. Сообщают, что положение в юго-восточном районе страны стабилизировалось, немцам не удалось пройти через проход Кочаник.

Газета далее сообщает, что 4 попытки итальянцев пройти через горный проход Кара-Орман, чтобы соединиться с германскими войсками, не имели успеха. Итальянцы понесли большие потери. Сообщают, что 4-я югославская армия, базирующаяся в Загребе, и 1-я армия, базирующаяся в Нови Саде, отступили к югу в соответствии с планами.

### СВОДКА ИТАЛЬЯНСКОГО КОМАНДОВАНИЯ

РИМ, 11. (ТАСС). Агентство Стефани передает следующую сводку верховного командования итальянской армии:

На фронте провинции Джулия итальянские войска заняли Логатец. Наши действия продолжаются в долинах Савы и Любляницы.

В Албании на восточном фронте наступление итальянских войск на югославской территории продолжается. На греческом фронте не произошло ничего существенного.

Итальянская авиация бомбардировала мотомеханизированные части и позиции противника в Югославии. Сброшены также бомбы на портовые сооружения и склады морской базы Шибеника. Базы для гидросамолетов в Дивулье и Слозелла снова подверглись бомбардировке и были обстреляны из пулеметов. Там вспыхнули пожары, повреждены 4 гидросамолета. Нанесен также ущерб военным сооружениям Рагуза (Дубровник).

В Греции повреждена железнодорожная станция в Кипариссии и разрушен один железнодорожный мост в Пелопоннесе. 9 апреля самолеты германского авиационного корпуса атаковали порт Пирея и подожгли резервуары с горючим, серьезно повредили 4 больших парохода и портовые сооружения.

В Киренаике преследование противника в восточном направлении продолжается. Захвачено большое количество трофеев и пленных. Соединения германского авиационного корпуса подвергли бомбардировке портовые сооружения и пароходы, стоявшие на рейде в порту Тобрука. Германские и итальянские самолеты бомбардировали скопления войск противника у Тобрука.

В Итальянской Восточной Африке не произошло ничего существенного.

### КОММЮНИКЕ АНГЛИЙСКОГО КОМАНДОВАНИЯ НА БЛИЖНЕМ ВОСТОКЕ

ЛОНДОН, 11. (ТАСС). Агентство Рейтер передало вечером 10 апреля из Каира следующее коммюнике английского командования на Ближнем Востоке: «В Ливии—положение без перемен. В Эритрее и Абиссинии—продолжается преследование отступающего противника».

### НА АНГЛО-ГЕРМАНСКОМ ФРОНТЕ

ЛОНДОН, 11. (ТАСС). Официально сообщается, что в ночь на 11 апреля над Англией действовало значительное количество самолетов противника. Большую активность авиация противника проявляла над Южной Англией. Основной удар противник направил на западную часть центральных графств, где причинен значительный материальный ущерб. Получены также сообщения о существенном ущербе, причиненном в различных пунктах восточной части центральных графств, Восточной Англии и вблизи южного побережья, а также об ущербе, причиненном в других районах, включая Лондон. В течение ночи английскими истребителями уничтожено 9 самолетов противника.

Днем 10 апреля германская авиация проявляла значительную активность над проливом Ла-Манш. Некоторым германским самолетам удалось проникнуть в глубь страны. Однако сведений о бомбардировках не поступало.

Как передает агентство Рейтер, в ночь на 11 апреля английские бомбардировщики совершили налеты на промышленные об'екты в Рурской области и на германскую военно-морскую базу в Бресте (Франция).

То же агентство передает некоторые подробности налета английской авиации на Берлин в ночь на 10 апреля. По заявлению английских летчиков, в результате бомбардировки в Берлине возникло 14 крупных пожаров. Сброшенные бомбы взорвались вблизи одного из центральных вокзалов Берлина, другие бомбы попали на крупную сортировочную станцию. Под конец налета, продолжавшегося 3 часа, в центре Берлина возник крупный пожар.

Несмотря на значительное усиление наземной обороны Берлина, английские летчики сбросили фугасные бомбы и тысячи зажигательных бомб над центром города.

*

НЬЮ-ЙОРК, 11. (ТАСС). Агентство Юнайтед пресс передает, что в ночь на 11 апреля германские самолеты сбросили бомбы, наполненные нефтью, зажигательные и фугасные бомбы на 3 города Центральной Англии. Самолеты повредили значительное число зданий в Лондоне.

*

ЛОНДОН, 11. (ТАСС). Агентство Рейтер передает, что городами, подвергшимися в ночь на 11 апреля интенсивному налету германской авиации, были Ковентри и Бирмингам.

По дополнительным данным, в ночь на 11 апреля над Англией было сбито 10 германских бомбардировщиков.

### ДЕЙСТВИЯ АНГЛИЙСКОЙ АВИАЦИИ

ЛОНДОН, 11. (ТАСС). Агентство Рейтер передает, что, согласно коммюнике министерства авиации, английские военно-воздушные силы вновь подвергли в ночь на 11 апреля ожесточенной бомбардировке военно-морскую базу в Бресте (Франция), где укрылись германские линкоры «Шарнгорст» и «Гнейзенау». Зарегистрированы прямые попадания бомб в оба линкора. Помимо этого, английская авиация бомбардировала и причинила повреждения докам Бреста. Соединения английской бомбардировочной авиации совершили новые налеты на об'екты в Руре и Рейнской области. Главным об'ектом был Дюссельдорф. Численно небольшие силы бомбардировщиков вчера днем совершили налет на неприятельскую базу на острове Боркуме (в Северном море). Отмечены прямые попадания бомб в различные сооружения базы. Находившиеся вблизи неприятельские войска подверглись пулеметному обстрелу. 8 английских самолетов из числа принимавших участие в этих операциях не вернулись на свои базы.

## V сессия Верховного Совета Грузинской ССР 1-го созыва

# Об изменении и дополнении некоторых статей Конституции (Основного Закона) Грузинской ССР и об утверждении Указов Президиума Верховного Совета Грузинской ССР, принятых в период между III и V сессиями

Доклад секретаря Президиума Верховного Совета Грузинской ССР депутата В. Я. Эгнаташвили

Десять месяцев назад III сессия Верховного Совета Грузинской ССР включила в статью Конституции Грузинской ССР, перечисляющую об'единенные в союзное государство Советские Социалистические Республики, двенадцатую союзную республику—братскую Карело-Финскую Советскую Социалистическую Республику.

С тех пор летопись политической жизни Советского Союза отмечена новыми знаменательными событиями всемирно-исторического значения, новыми победами ленинско - сталинской национальной политики: в тесную, братскую семью народов могучего и необ'ятного Советского Союза вошли еще четыре союзных республики: Молдавская, Литовская, Латвийская, Эстонская Советские Социалистические Республики.

Отныне в состав Союза Советских Социалистических Республик входят 16 равноправных союзных республик.

Все эти события нашли свое отражение в законодательных актах VII сессии Верховного Совета Союза ССР.

В соответствии с этим V сессия Верховного Совета Грузинской ССР должна внести дополнение в 13 статью Конституции (Основного Закона) Грузинской ССР, изложив ее следующим образом:

**«Статья 13.** В целях осуществления взаимопомощи по линии экономической и политической, равно как и по линии обороны, Грузинская Советская Социалистическая Республика добровольно об'единилась с равноправными Советскими Социалистическими Республиками: Российской СФСР, Украинской ССР, Белорусской ССР, Азербайджанской ССР, Армянской ССР, Туркменской ССР, Узбекской ССР, Таджикской ССР, Казахской ССР, Киргизской ССР, Карело-Финской ССР, Молдавской ССР, Литовской ССР, Латвийской ССР, Эстонской ССР в союзное государство — Союз Советских Социалистических Республик.

Исходя из этого, Грузинская ССР обеспечивает за СССР в лице его высших органов власти и органов государственного управления права, определенные статьей 14 Конституции СССР.

Вне пределов статьи 14 Конституции СССР, Грузинская ССР осуществляет государственную власть самостоятельно, сохраняя полностью свои суверенные права».

Товарищи! Указом Президиума Верховного Совета Грузинской ССР от 16 августа 1940 года город Чиатура выделен из Чиатурского района, как самостоятельная административно - территориальная единица, и отнесен к городам республиканского подчинения.

Указом Президиума Верховного Совета Грузинской ССР от 19 октября 1940 года центр Агбулахского района—Агбулах переименован в Тетри-Цкаро, а Агбулахский район—в Тетрицкаройский район.

В соответствии с этими двумя Указами V сессия Верховного Совета Грузинской ССР должна внести изменения и поправки в статьи 19 и 107 Конституции (Основного Закона) Грузинской ССР, в которых перечислены входящие в состав Грузинской ССР Автономные Советские Социалистические Республики, Автономная область, районы и города республиканского подчинения.

В соответствии с этим статья 19 Конституции (Основного Закона) Грузинской ССР после внесения дополнений будет изложена следующим образом:

**«Статья 19.** Грузинская ССР состоит: из Абхазской Автономной Советской Социалистической Республики, Аджарской Автономной Советской Социалистической Республики, Юго-Осетинской Автономной области; районов: Абашского, Адигенского, Амбролаурского, Аспиндзского, Ахалкалакского, Ахалцихского, Башкичетского, Богдановского, Боржомского, Борчалинского, Ванского, Гегечкорского, Горийского, Гурджаанского, Душетского, Земо - Сванетского, Зестафонского, Зугдидского, Казбегского, Караязского, Карельского, Каспского, Кварельского, Квемо-Сванетского, Кутаисского, Лагодехского, Ланчхутского, Люксембургского, Махарадзевского, Маяковского, Мцхетского, Онского, Орджоникидзевского, Сагареджойского, Самтредского, Сачхерского, Сигнахского, Тбилисского, Телавского, Тетрицкаройского, Тианетского, Ткибульского, Хашурского, Хобского, Цагерского, Цаленджихского, Цалкинского, Цителцкаройского, Цулукидзевского, Цхакаевского, Цхалтубского, Чиатурского, Чохатаурского, Чхарского, Чхороцкуского и городов: Тбилиси, Кутаиси, Поти и Чиатура, не входящих в состав районов».

Статью 107 после дополнений изложить следующим образом:

**«Статья 107.** Отделы Советов депутатов трудящихся городов Тбилиси, Кутаиси, Поти и Чиатура подчиняются в своей деятельности как городскому Совету депутатов трудящихся и его исполнительному комитету, так и соответствующему Народному Комиссариату Грузинской ССР».

В соответствии с Указом Президиума Верховного Совета Союза ССР от 6 сентября 1940 года, Указом Президиума Верховного Совета Грузинской ССР от 31 октября 1940 года образован союзно-республиканский Народный Комиссариат Государственного Контроля Грузинской ССР.

Указом Президиума Верховного Совета Грузинской ССР от 8 февраля 1941 года образован республиканский Народный Комиссариат Водного Хозяйства Грузинской ССР.

На основе Указа Президиума Верховного Совета Союза ССР от 3 февраля 1941 года, Указом Президиума Верховного Совета Грузинской ССР от 11 марта Народный Комиссариат Внутренних Дел Грузинской ССР разделен на два народных комиссариата: Народный Комиссариат Внутренних Дел Грузинской ССР и Народный Комиссариат Государственной Безопасности Грузинской ССР.

В связи с образованием этих комиссариатов соответственно должны быть дополнены — статья 50 Конституции Грузинской ССР, которой определен состав Совета Народных Комиссаров Грузинской ССР, статья 55, в которой перечислены союзно-республиканские народные комиссариаты Грузинской ССР, и статья 56, в которой перечислены республиканские народные комиссариаты Грузинской ССР.

В соответствии с этим статьи 50, 55 и 56 Конституции (Основного Закона) Грузинской ССР должны быть изложены следующим образом:

**«Статья 50.** Совет Народных Комиссаров Грузинской ССР образуется Верховным Советом Грузинской ССР в составе:

Председателя Совета Народных Комиссаров Грузинской ССР;

Заместителей председателя Совета Народных Комиссаров Грузинской ССР;

Председателя Государственной плановой комиссии Грузинской ССР;

Народных Комиссаров Грузинской ССР:
Пищевой промышленности;
Мясной и молочной промышленности;
Легкой промышленности;
Текстильной промышленности;
Лесной промышленности;
Земледелия;
Зерновых и животноводческих совхозов;
Финансов;
Торговли;
Внутренних дел;
Государственной безопасности;
Юстиции;
Здравоохранения;
Государственного контроля;
Просвещения;
Местной промышленности;
Водного хозяйства;
Коммунального хозяйства;
Автомобильного транспорта;
Социального обеспечения;

Начальника Управления по делам искусств;

Начальника Главного Управления промышленности строительных материалов;

Уполномоченных общесоюзных Народных Комиссариатов».

**«Статья 55.** Союзно-республиканскими Народными Комиссариатами Грузинской ССР являются Народные Комиссариаты:

Пищевой промышленности;
Мясной и молочной промышленности;
Легкой промышленности;
Текстильной промышленности;
Лесной промышленности;
Земледелия;
Зерновых и животноводческих совхозов;
Финансов;
Торговли;
Внутренних дел;
Государственной безопасности;
Юстиции;
Здравоохранения;
Государственного контроля».

**«Статья 56.** Республиканскими Народными Комиссариатами Грузинской ССР являются Народные Комиссариаты:

Просвещения;
Местной промышленности;
Водного хозяйства;
Коммунального хозяйства;
Автомобильного транспорта;
Социального обеспечения».

Товарищи депутаты! Президиум Верховного Совета Грузинской ССР вносит также на утверждение следующие Указы:

Указ от 16 августа 1940 года «О частичном изменении статей 75 и 177 Уголовного Кодекса Грузинской ССР».

Этот Указ основан на Указе Президиума Верховного Совета Союза ССР от 10 августа 1940 года «Об уголовной ответственности за мелкие кражи на производстве и за хулиганство», который устанавливает, что, так называемая, «мелкая кража», независимо от ее размеров, совершенная на предприятии или в учреждении, карается тюремным заключением сроком на один год, что хулиганские действия на предприятиях, в учреждениях, в общественных местах — караются тюремным заключением на один год, если эти преступления по своему характеру не влекут за собой по закону более тяжкого наказания. Вместе с этим отменяется порядок, по которому рабочий или служащий за кражу на производстве производственного материала или инструмента, если стоимость не превышала 15 рублей, нес ответственность в дисциплинарном порядке.

Указ от 30 августа 1940 года «Об изменении статьи 143² Уголовного Кодекса Грузинской ССР».

Этот Указ основывается на Указе Президиума Верховного Совета Союза ССР от 10 июля 1940 года «Об ответственности за выпуск недоброкачественной или некомплектной продукции и за несоблюдение обязательных стандартов промышленными предприятиями».

Указ от 16 августа 1940 года «Об изменении статьи 25¹ и об отмене раздела 3 главы XXVI (ст. ст. 366—371) Уголовно-процессуального кодекса Грузинской ССР».

Этот Указ основан на статьях 9 и 14 «Закона о судоустройстве СССР, союзных и автономных республик» от 16 августа 1938 года, которым устанавливается коллегиальное рассмотрение дел судьями и народными заседателями или в предусмотренном законом случае в составе трех заседателей. Сущность изменения Кодекса заключается в том, что закон полностью отменяет единоличное рассмотрение дел, что было предусмотрено некоторыми статьями Кодекса; все дела должны разбираться коллегиально, кроме дел о прогулах и самовольном уходе с работы, которые согласно Указу Президиума Верховного Совета Союза ССР рассматриваются народными судьями единолично, без участия народных заседателей.

Указом Президиума Верховного Совета Грузинской ССР от 29 марта 1941 года изменены некоторые статьи Гражданского процессуального кодекса Грузинской ССР. Этот Указ основан на статьях 9 и 14 «Закона о судоустройстве СССР, союзных и автономных республик» о коллегиальном рассмотрении дел в судах; он отменяет единоличное рассмотрение дел, что предусматривалось некоторыми статьями кодекса, и устанавливает коллегиальное рассмотрение дел судьями. В то же время из кодекса из'яты места, которые касались рассмотрения дел об освобождении от воинской обязанности по религиозным убеждениям, так как «Закон о всеобщей воинской обязанности» освобождения по таким основаниям более не предусматривает.

Товарищи депутаты! В связи с организацией новых народных комиссариатов и освобождением некоторых народных комиссаров от своих обязанностей Президиум Верховного Совета Грузинской ССР по представлению Председателя Совнаркома Грузинской ССР назначил новых народных комиссаров.

Согласно пункту «д» статьи 36 Конституции (Основного Закона) Грузинской ССР, Президиум Верховного Совета Грузинской ССР вносит на утверждение Указы о назначении народных комиссаров Грузинской ССР:

Народным Комиссаром Государственного Контроля Грузинской ССР — Джаши Макария Ивановича;

Народным Комиссаром Здравоохранения — Мачавариани Семена Николаевича;

Народным Комиссаром Водного Хозяйства — Замбахидзе Григория Никифоровича;

Народным Комиссаром Внутренних Дел — Какучая Варлаама Алексеевича;

Народным Комиссаром Государственной Безопасности — Рапава Авксентия Нарикиевича;

Уполномоченным Народного Комиссариата Заготовок Союза ССР по Грузинской ССР—Кецховели Захария Николаевича.

На основании того же пункта «д» статьи 36 Конституции Грузинской ССР Президиум Верховного Совета вносит на утверждение сессии Указ о назначении Народного Комиссара Государственного Контроля Грузинской ССР т. Джаши Макария Ивановича Заместителем Председателя Совета Народных Комиссаров Грузинской ССР.

В ноябре 1940 года скончался член Президиума Верховного Совета Грузинской ССР депутат Иван Александрович Джавахишвили. В связи с этим сейчас в Президиуме 16 членов.

Ввиду того, что член Президиума Верховного Совета Грузинской ССР, депутат Макарий Иванович Джаши назначен Народным Комиссаром Государственного Контроля Грузинской ССР и Заместителем Председателя Совета Народных Комиссаров Грузинской ССР, а член Президиума депутат Иван Владимирович Тюленев переведен на работу вне Грузии,—я, по поручению группы депутатов Тбилисского, Кутаисского, Чиатурского и Горийского районов, вношу предложение освободить товарищей Джаши и Тюленева от обязанностей членов Президиума.

От имени той же группы депутатов вношу предложение членами Президиума Верховного Совета Грузинской ССР избрать депутатов Джанелидзе А. И., Буджиашвили В. Д., Мосашвили П. О.

Вот те изменения и дополнения к Конституции Грузинской ССР, те Указы Президиума Верховного Совета Грузинской ССР и предложения, которые вносятся на утверждение V сессии Верховного Совета Грузинской ССР.

Товарищи! Нет сомнения в том, что депутаты Верховного Совета Грузинской ССР утвердят эти изменения статей Конституции Грузинской ССР.

С единодушием утвердят депутаты дополнение к статье Конституции, перечисляющее новые союзные советские социалистические республики.

Осуществляя общие экономические, культурно - политические и оборонные задачи, братские советские республики добьются новых блестящих побед на всех фронтах творческого социалистического труда и широкого государственного созидательного строительства под руководством партии **Ленина — Сталина**, под водительством гениального рулевого, творца свободы народов и радостной жизни, великого **Сталина**.

Да здравствует вождь народов наш великий **Сталин! (Бурные аплодисменты).**

Да здравствует глава могучего правительства Советского Союза товарищ **В. М. Молотов! (Аплодисменты).**

Да здравствует верный сподвижник великого **Сталина** товарищ **Л. П. Берия! (Аплодисменты).**

# ПРЕНИЯ ПО ДОКЛАДУ О ГОСУДАРСТВЕННОМ БЮДЖЕТЕ ГРУЗИНСКОЙ ССР НА 1941 ГОД

ВЕЧЕРНЕЕ ЗАСЕДАНИЕ 9 АПРЕЛЯ

## Речь депутата Г. И. Елисабедашвили

Товарищи депутаты! В докладе тов. Цимакуридзе о государственном бюджете Грузинской ССР на 1941 год приведены цифры, которые свидетельствуют о неуклонном движении нашей страны вперед, к коммунизму, о росте материального благосостояния трудящихся.

Я хочу, товарищи депутаты, остановить ваше внимание на правах, предоставленных Сталинской Конституцией трудящимся Страны Советов в области обеспечения их во время болезни, при инвалидности, старости.

Эти права трудящихся обеспечиваются за счет государства широким развитием дела социального страхования и социального обеспечения. Поэтому перед органами социального обеспечения Грузинской ССР стоят весьма ответственные задачи.

В настоящее время Наркомат Социального Обеспечения Грузинской ССР обслуживает 67.259 пенсионеров. На обслуживание и обеспечение этих лиц в текущем году ассигнуется 71.100.000 рублей, что по сравнению с 1937 годом дает увеличение на 21,5 миллиона рублей, или на 43,5 проц.

Из этой суммы на оказание денежной помощи и выдачу пенсий будет израсходовано 68.041.100 рублей и на остальные мероприятия—3.058.900 рублей. Кроме выдачи денежных пенсий, органы социального обеспечения содержат инвалидов в инвалидных домах, оказывают пенсионерам курортную помощь и т. д.

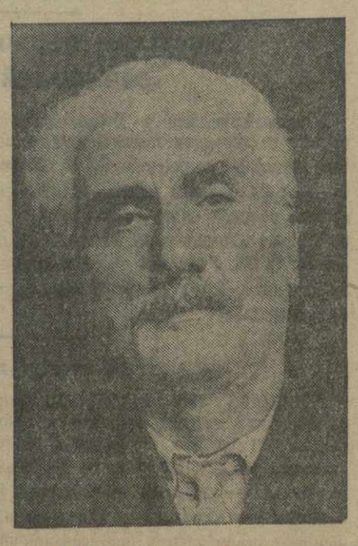

В настоящее время в распоряжении органов социального обеспечения имеется шесть инвалидных домов с 530 кроватями. На содержание этих домов в 1941 году будет израсходовано 1.362.000 рублей, на оказание курортной помощи пенсионерам—555.000 рублей.

На органы социального обеспечения в деревне возлагается помощь колхозникам путем широкого развития и укрепления сети колхозных касс взаимопомощи.

Для улучшения материального положения инвалидов и использования их частичной трудоспособности органы социального обеспечения предоставляют им соответствующую работу. В этих целях проводится подготовка и переподготовка инвалидов по той или иной специальности в учебно-производственном комбинате наркомата.

Партия и правительство проявляют огромную заботу об обеспечении трудящихся. За последние годы в этом деле у нас имеются большие достижения. Однако есть еще в нашей работе и много недостатков. Например, не урегулирован, как следует, вопрос об использовании на работе инвалидов, слабо работают колхозные кассы взаимопомощи, имеют место факты неправильного назначения пенсий и т. д.

Все это происходит потому, что горсоветы и районные исполкомы недостаточно руководят и слабо контролируют работу отделов социального обеспечения, считая эту работу второстепенным делом, не заботятся об укреплении аппарата органов социального обеспечения подготовленными работниками. В некоторых же районах, например в Адигенском, Башкичетском и др., сочли совершенно излишним существование отделов социального обеспечения и пытались их упразднить.

Пора усилить на местах внимание к этой отрасли работы.

В прошлом году мы выявили и своевременно прекратили отдельные неоправданные выдачи и более экономно стали расходовать государственные средства. Мы обещаем и впредь бережно расходовать государственные средства.

Тесно сплоченные вокруг Сталинского ЦК ВКП(б), под руководством великого **Сталина** трудящиеся Грузии добьются новых успехов в социалистическом строительстве. **(Аплодисменты).**

## Речь депутата В. М. Паксашвили

Товарищи депутаты! Вождь народов великий **Сталин** в своем историческом докладе на XVIII с'езде ВКП(б) поставил перед советским народом грандиозные задачи. XVIII Всесоюзная конференция ВКП(б) в полном соответствии с этими задачами наметила мероприятия по развитию народного хозяйства в 1941 году.

С чувством глубокого удовлетворения встретил советский народ весть о том, что на оборону СССР в 1941 году будет израсходовано свыше 70 миллиардов рублей. Это мероприятие еще больше усилит обороноспособность Страны Советов, ее могущество.

В братской семье народов Советского Союза одно из передовых мест занимает Грузинская ССР, достигшая за годы сталинских пятилеток исключительных успехов во всех отраслях социалистического строительства. Эти успехи неразрывно связаны с именем верного ученика и сподвижника великого **Сталина** Лаврентия Павловича Берия. **(Аплодисменты).**

За годы советской власти в Грузии создана мощная промышленность: энергетическая, горнорудная, машиностроительная, нефтяная, текстильная, пищевая и др.

При повседневной заботе великого **Сталина**, главы могучего Советского правительства товарища В. М. Молотова и товарища Л. П. Берия окрепло и расцвело сельское хозяйство Грузии.

Вместе с другими районами выросло и сельское хозяйство Сагареджойского района. Здесь коллективизировано 95—96 процентов крестьянских хозяйств. Увеличилась посевная площадь колхозов. В 1937 году она не превышала 21.000 гектаров, а сейчас посевная площадь составляет 29.000 гектаров. Выросла и урожайность. В 1936 году урожай зерновых составлял в среднем на гектар 5 центнеров, а в 1940 году он достиг 9 центнеров. Отдельные же колхозы добились урожайности в 12 центнеров с гектара.

Возросли денежные доходы колхозов. В 1937 году они составили 2.800.000 рублей, в 1940 году они выразились уже в сумме 5 миллионов рублей.

Быстрыми темпами развивается в районе виноградарство. Только в 1941 году здесь будет посажено свыше 400 гектаров новых виноградников. Такими же быстрыми темпами развиваются плодоводство, животноводство и другие отрасли сельского хозяйства.

Несмотря на эти успехи, сельское хозяйство нашего района все еще имеет много недочетов. Недостаточно активно ведется борьба за повышение урожайности, за рост продуктивности скота. Партийные и непартийные большевики Сагареджойского района сделали соответствующие выводы и сейчас перестраивают свою работу. С новой силой развернулось социалистическое соревнование между колхозами, колхозными и тракторными бригадами, отдельными звеньями и колхозниками.

Постановление СНК СССР и ЦК ВКП(б) «О дополнительной оплате труда колхозников за повышение урожайности сельскохозяйственных культур и продуктивности животноводства по Грузинской ССР» вызвало новый трудовой под'ем среди трудящихся нашего района.

Товарищи депутаты! Представленный на утверждение сессии бюджет на 1941 год

обеспечивает финансирование нашего народного хозяйства. Поэтому вношу предложение: представленный бюджет со внесенными бюджетной комиссией поправками утвердить.

Вместе с тем прошу увеличить бюджет Сагареджойского района. Как известно, наша районная газета выходит один раз в неделю, что не удовлетворяет возросших потребностей трудящихся этого района. Мы подняли вопрос о том, чтобы нам разрешили выпускать ее раз в 3 дня. В связи с этим мы просим увеличения бюджета на 15 — 20 тысяч рублей. Кроме того, просим о дополнительном отпуске 25—30 тысяч рублей на благоустройство районного центра.

Партийные и непартийные большевики Грузии сделают все, чтобы выполнить исторические решения XVIII Всесоюзной конференции ВКП(б).

Да здравствует славный сын грузинского народа товарищ Л. П. Берия! **(Аплодисменты).**

Да здравствует великий вождь народов родной **Сталин! (Бурные аплодисменты).**

## Речь депутата Г. А. Алавидзе

Товарищи депутаты! Представленный Совнаркомом Грузии на обсуждение и утверждение V сессии Верховного Совета Грузинской ССР бюджет Грузинской ССР на 1941 год полностью отражает огромные достижения и успехи, которые имеет Грузия во всех отраслях народного хозяйства и, в частности, в социалистическом сельском хозяйстве.

Я поддерживаю предложение выступивших депутатов об утверждении представленного бюджета с поправками бюджетной комиссии.

Партия **Ленина — Сталина** и Советское правительство неустанно заботятся о дальнейшем под'еме сельского хозяйства, о неуклонном дальнейшем росте материального и культурного уровня колхозного крестьянства.

Наше социалистическое сельское хозяйство, наши колхозы организационно и хозяйственно окрепли. Их благосостояние растет с каждым годом. Артельный труд на основе сталинского устава сельскохозяйственной артели явился источником зажиточной жизни и благосостояния колхозников.

С каждым годом растет число колхозов-миллионеров. Если в 1939 году в нашей республике было 37 колхозов - миллионеров, в 1940 году число их выросло до 45. Общий доход их составил 76.842 тысячи рублей.

За годы сталинских пятилеток в корне изменилось лицо грузинской деревни. К 1 января 1941 года 94,8 процента трудящихся крестьян об'единено в колхозах. В 1940 году в колхозы вступило свыше 10 тысяч крестьянских хозяйств. В результате неуклонного осуществления указаний ЦК ВКП(б) и лично товарища **Сталина** и правильного определения путей развития сельского хозяйства, Советская Грузия является единственной в СССР республикой, которая в промышленных масштабах производит такую ценную сельскохозяйственную продукцию, как чай, лимоны, апельсины, мандарины, благородный лавр, высококачественные вина, а также развивает такие высокоценные культуры, как например, эвкалипт, бамбук, тунг и др.

Если в 1921 году чайные плантации занимали в Грузии всего около 1.000 гектаров, то к 1 января 1941 г. они занимают 49.637 гектаров.

В 1922 году цитрусовые культуры (лимоны, мандарины, апельсины) занимали 400 гектаров, сейчас они занимают 24.620 гектаров.

Если в 1930 году тунг занимал всего один гектар, сейчас он занимает 16.675 гектаров.

За последние годы в колхозах Западной Грузии широко внедряется ценнейшая культура — эвкалипт, количество насаждений которого превышает 18 миллионов.

Из других субтропических культур большое распространение получила герань, которая за последние годы с успехом развивается в районах Восточной Грузии.

В 1928 году площадь виноградников составляла 35 тысяч гектаров, а в 1940 году мы имели уже 50.000 гектаров виноградников.

Площадь под фруктовыми садами составляет 71.592 гектара.

Наряду с этим растут площади и урожайность целого ряда других технических культур: арахиса, сои, табака и др.

Этими достижениями мы обязаны товарищу Л. П. Берия, который неустанно сплачивал большевиков Грузии вокруг ЦК ВКП(б), вокруг дела партии **Ленина—Сталина**, воспитывал большевиков Грузии в духе сталинского стиля оперативной работы. Под руководством тов. Л. Берия Грузинская ССР заслужила высшую награду—орден **Ленина. (Аплодисменты).**

Большие задачи стоят перед нами в деле дальнейшего развития субтропических и технических культур. Согласно постановления СНК СССР и ЦК ВКП(б) от 25 апреля 1940 года площадь под цитрусовыми в 1944 году должна быть доведена до 40.000 гектаров, под чаем—до 60.000 гектаров, число посадок благородного лавра—до 20 миллионов корней, эвкалипта — до 50 миллионов корней и т. д.

Выполнение этих задач является почетной обязанностью партийных и непартийных большевиков Грузинской ССР.

После опубликования постановлений партии и правительства о развитии общественного животноводства в колхозах, об изменениях в заготовке и закупке сельскохозяйственных продуктов, в животноводстве нашей республики произошел большой перелом. С 1 июля 1939 года по 1 января 1941 года в колхозах Грузии организована 6.141 животноводческая товарная ферма, из них: крупного рогатого скота—2.709 ферм, овцеводческих — 2.651 и свиноводческих—1.181 ферма.

13 марта Центральный Комитет Всесоюзной Коммунистической партии (большевиков) и Совнарком Союза ССР приняли постановление о дополнительной оплате труда колхозников, имеющее целью поощрение передовиков сельского хозяйства, рост производительности труда колхозников и ликвидацию уравниловки в оплате труда в колхозах.

Колхозники Грузии с огромным под'емом встретили это постановление, являющееся новым выражением повседневной заботы партии и правительства о дальнейшем расцвете колхозов.

Товарищи депутаты! 1941 год должен быть годом высокого урожая. Для этого у нас имеются все условия. Земельные органы должны обеспечить проведение текущих сельскохозяйственных работ на высоком качественном уровне и в установленные агротехникой сроки.

Грузинская ССР с большим успехом принимала участие во Всесоюзной сельскохозяйственной выставке в 1939—1940 годах.

Кандидатами на участие во Всесоюзной сельскохозяйственной выставке 1941 года выдвинуты 605 колхозов, 7 машинно-тракторных станций, 3 района, 115 животноводческих ферм, 35 совхозов, 15 научно - исследовательских институтов, 34 разных организации и 10.034 передовика сельского хозяйства.

Товарищи депутаты! Велики наши достижения в деле роста и развития социалистического сельского хозяйства, в деле организационно - хозяйственного и политического укрепления колхозов, в деле роста производительности труда и зажиточности колхозников. Бюджет на 1941 год направлен к тому, чтобы эти успехи были умножены.

Грузинский народ, тесно сплоченный вокруг ЦК ВКП(б) и великого **Сталина**, и впредь с большевистской энергией будет бороться за осуществление указаний великого **Сталина**, за дальнейшее укрепление мощи и обороноспособности нашей социалистической родины.

Да здравствует глава могучего Советского правительства товарищ **Молотов! (Аплодисменты).**

Да здравствует великий вождь народов товарищ **Сталин! (Бурные аплодисменты. Все встают).**

**Речи печатаются по сокращенной стенограмме.**

*V сессия Верховного Совета Грузинской ССР 1-го созыва*

# ПРЕНИЯ ПО ДОКЛАДУ О ГОСУДАРСТВЕННОМ БЮДЖЕТЕ ГРУЗИНСКОЙ ССР НА 1941 ГОД

## Речь депутата В. В. Гогуа

Товарищи депутаты! Советское искусство является могучим орудием коммунистического воспитания трудящихся. Спектакли советских театров, советские кинофильмы смотрят миллионы зрителей. Выставки советского искусства привлекают многие тысячи посетителей.

В 1940 году в передовых театрах Грузии: имени Руставели, имени Марджанишвили, имени Грибоедова — в Тбилиси и имени Л. Месхишвили—в Кутаиси был поставлен ряд оригинальных пьес, как, например, «Георгий Саакадзе» — С. Шаншиашвили, У. Чхеидзе и И. Вакели, «Вдова графа» и «Последний рыцарь»—С. Клдиашвили. Кроме того, на грузинской сцене были поставлены пьесы советских авторов, переведенные на грузинский язык: «Кремлевские куранты» —Н. Погодина, «Богдан Хмельницкий»— А. Корнейчука и др. В этих же театрах были возобновлены постановки пьес Ш. Дадиани и С. Какабадзе, а также русских и европейских классиков.

Следует отметить работу театра имени Грибоедова, который с большим художественным успехом поставил пьесу И. Вакели «Георгий Саакадзе».

Большими достижениями отмечена работа Грузинского театра юного зрителя. В 1940 году на всесоюзном смотре в Москве театр этот занял одно из первых мест.

Достижения имеются также в работе театров Абхазии, Аджарии и Юго-Осетии. В 1940 году в Тбилиси был организован показ искусства Юго-Осетии, вызвавший огромный интерес общественности.

Обогатился оригинальный репертуар Тбилисского театра оперы и балета им. З. Палиашвили. Театр показал оперы «Депутат» — Тактакишвили, «Како качаги» — Андриашвили, балет «Сердце гор» — Баланчивадзе, оперы «Родина» —Туския, «Ладо Кецховели»—Киладзе.

Серьезных успехов достигло советское изобразительное искусство. Выставка картин, посвященная 60-летию товарища

**Сталина,** как и последняя выставка, приуроченная к 20-летию Советской Грузии, выявили творческий рост художников, в том числе молодежи, получившей образование в Тбилисской академии художеств.

Большую творческую работу проводят советские композиторы Грузии в области оперной, симфонической и камерной музыки. Государственная филармония Грузии дала в течение 1940 года 250 симфонических и камерных концертов, привлекших большое число слушателей.

Значительны успехи и в области подготовки кадров. Если в годы царизма в Грузии было только одно музыкальное училище, то сейчас мы имеем три высших учебных заведения: Государственную консерваторию, Академию художеств и Театральный институт, а также 45 музыкальных и художественных школ. За последние 5 лет в области искусств было подготовлено 1.573 специалиста с высшим и средним образованием. В высших учебных заведениях работает 22 профессора и 52 доцента.

Надо, однако, сказать, что у нас имеются и серьезные недочеты. Так, у нас нет еще в достаточном количестве высокохудожественных пьес, отображающих современную эпоху. Некоторые театры своеобразно поняли задачу перестройки своей работы и включили в репертуар пьесы невысокого идейного и художественного уровня. Имело место неэкономное расходование средств, в результате чего районные театры в прошлом году не выполнили своих финансовых планов. В течение истекшего года театры Грузии должны были дать 9.961 спектакль, а дали только 7.706.

По постановлению правительства, цены на билеты в театры снижены, что сделает театры еще более доступными для зрителей.

Партия и правительство проявляют огромную заботу о дальнейшем расцвете искусства. Достаточно сказать, что на 1941 год на нужды искусства бюджетом предусмотрено 45.140 тысяч рублей, из них на нужды театров—21.477 тыс. рублей, на подготовку кадров—13.485 тыс. рублей.

Управление по делам искусств уделяет сейчас большое внимание вопросам репертуара. Виднейшим драматургам заказаны пьесы на современную тематику, композиторы пишут новые оперы. К выставке на тему «Наша родина» готовятся художники. Со своей стороны Управление по делам искусств сделает все необходимое, чтобы творческие работники Грузии с честью выполнили стоящие перед ними задачи.

Да здравствует друг работников искусств товарищ Лаврентий Павлович Берия! **(Аплодисменты).**

Да здравствует великий **Сталин! (Бурные аплодисменты).**

## Речь депутата В. В. Джабуа

Товарищи депутаты! Махарадзевский район — один из основных и передовых районов Грузии. Он играет решающую роль в деле выполнения плана по чаю и цитрусам. В нашем районе с каждым годом увеличиваются площадь и урожайность ценных субтропических культур. В 1940 году район сдал государству 11,5 миллиона килограммов зеленого чайного листа, 45,5 миллиона цитрусовых плодов и др.

Мы имеем все возможности для того, чтобы в 1941 году район сдал государству 12,5 миллиона килограммов зеленого чайного листа, 80 миллионов цитрусовых плодов. Мы успешно провели зимние и весенние работы на чайных и цитрусовых плантациях и нет сомнения в том, что в 1941 году будут выполнены все обязательства.

Растут и крепнут колхозы района, общий денежный доход которых в 1940 году составил 28 миллионов рублей вместо 11 миллионов рублей в 1935 году. Из сорока колхозов района 9—колхозы-миллионеры. Наши колхозники повседневно чувствуют заботу о них партии и правительства и живут счастливой, радостной, зажиточной жизнью.

Осуществляя постановление партии и правительства от 13 марта, мы добьемся новых побед в колхозном строительстве.

Бюджет Махарадзевского района в 1939 году составлял 10.154.000 рублей. В 1941 году он предусмотрен в размере 12.682.000 рублей. Значительная часть бюджета расходуется на финансирование мероприятий по народному просвещению, здравоохранению и сельскому хозяйству.

Повышение материально - культурного уровня трудящихся нашей республики, грандиозные победы, одержанные нами в области промышленности и сельского хо-

зяйства, дают нам основание быть уверенными в том, что бюджет 1941 года будет выполнен полностью.

Я вношу предложение утвердить представленный бюджет Грузинской ССР на 1941 год.

Вместе с этим я считаю необходимым просить сессию внести в бюджет ассигнования на проведение следующих мероприятий по Махарадзевскому району.

В городе Махарадзе 12.000 жителей. Здесь находятся 10 фабрик и заводов, в том числе: шелкомотальная фабрика, чайная фабрика и другие предприятия. В городе 8 средних, 9 неполных средних и 9 начальных школ. Имеется Всесоюзный научно-исследовательский институт чайного хозяйства в Анасеули. Однако город не благоустроен должным образом.

Необходимо провести планирование города, для чего надо не менее 70—80 тысяч рублей. Необходимо провести осушение заболоченных мест в центре города. Имеется баня на 30 человек, которая может обслужить лишь 10 проц. населения. Если нельзя построить новую баню, то необходимо ассигновать 35 тысяч рублей на ее благоустройство. Улицы города требуют ремонта, их необходимо покрыть асфальтом. Надо начать строительство мостов, провести укрепление берегов и т. д. Одним словом, город нуждается в благоустройстве. На эти мероприятия Народным Комиссариатом Коммунального Хозяйства предусмотрено 450.000 рублей, а в бюджете эта сумма доведена до 270.000 рублей, что совершенно недостаточно. Поэтому я прошу сессию на благоустройство города Махарадзе предусмотреть в бюджете 1941 года ассигнования в сумме 450.000 рублей.

Кроме этого, я хочу отметить следующее: недалеко от села Натанеби находится село, в котором нет русской школы, и потому дети—жители этого села—занимаются в старом, неприспособленном для школы здании. Необходимо в этом селе построить школу, на что потребуется не менее 30.000 руб.

Я надеюсь, что сессия удовлетворит мою просьбу.

Бюджет нашей республики на 1941 год, который я предлагаю утвердить, безусловно будет выполнен, он обеспечит дальнейший расцвет всех отраслей нашего народного хозяйства.

Вооруженные решениями XVIII Всесоюзной партийной конференции, мы добьемся новых побед под руководством великой партии **Ленина — Сталина.**

Да здравствует великий **Сталин! (Аплодисменты).**

## Речь депутата И. О. Мосашвили

Месяц назад грузинский народ торжественно отметил знаменательную дату 20-летия установления советской власти в Грузии.

Прошедшие 20 славных лет, отмеченные громадными успехами и победами, превратили Советскую Грузию в цветущую страну.

Счастливая и радостная жизнь нашей страны нашла свое яркое отражение в государственном бюджете Грузинской ССР на 1941 год.

Каждая цифра этого бюджета отражает стремительный, неуклонный рост всего нашего народного хозяйства, новой социалистической культуры. Таких темпов и масштабов роста культуры не знала и не знает ни одна страна, ни одна эпоха.

За рубежами Советской Страны бушует пожар мировой войны, несущий смерть и разорение народам. Гибнут грандиозные богатства, созданные передовыми людьми человечества и величайшими мастерами искусства.

В нашей стране, благодаря мудрой сталинской политике, расцветает созидательная работа, социалистическая культура, создаются высокохудожественные произведения, отображающие величие сталинской эпохи.

Товарищи депутаты! Присуждение Сталинских премий советским изобретателям, работникам науки, литературы и искусства — яркий показатель огромного внимания и заботы большевистской партии и Советского правительства, лично товарища **Сталина** о нашей науке, искусстве, литературе. Высокого звания лауреата Сталинской премии удостоились и работники литературы и искусства Советской Грузии.

Товарищ Лаврентий Павлович Берия, обращаясь с трибуны X с'езда большевиков Грузии к советским писателям, говорил:

«Советский писатель должен быть человеком, прежде всего, преданным советской власти, социалистической родине, партии **Ленина — Сталина,** он должен любить советский народ, свою советскую родину, глубоко верить в ее силу и мощь. Он должен быть искренним и правдивым в своих произведениях, он должен укреплять, расширять свои связи с широкими слоями трудящихся».

Грузинские советские писатели всегда будут помнить указания товарища Л. П. Берия.

В последние годы грузинские писатели усердно работали над художественным отображением в литературе героического настоящего. Большую работу провели грузинские писатели для того, чтобы достойно встретить всенародный праздник 20-летия установления советской власти в Грузии.

Значительна работа грузинских писателей по переводу произведений классиков и передовых советских писателей братских народов нашей страны. Сейчас грузинские писатели готовятся к юбилею гениального поэта великого русского народа Лермонтова, произведения которого почти полностью переведены и подготовлены к печати.

Достойно готовимся мы встретить также юбилей бессмертного азербайджанского писателя Низами и гениального писателя братского Узбекистана — Навои. Переводы произведений Низами и Навои будут закончены в ближайшее время.

Развернулась подготовка к 25-летию Великой Октябрьской Социалистической революции.

Несмотря на эти успехи грузинским советским писателям надо сделать еще многое, чтобы ярко показать в своих произведениях людей сталинской эпохи, строящих впервые в истории человечества коммунистическое общество.

Как выполнение бюджета укрепляет хозяйственный рост нашей страны, как каждый сбереженный рубль идет на укрепление военного могущества нашей Красной Армии и Военно-Морского Флота, так каждая строка нашего стиха должна быть направлена на дальнейшее укрепление мощи нашей родины.

В песнях славят свою великую счастливую родину грузинские советские писатели!

О, Родина! Хотелось вечно мне бы
С тобою жить, работать, ликовать.
Гляжу на села, города и небо
И на моря желтеющего хлеба, —
Какая ширь, какая благодать!

Встает заря над нивою богатой,
И радостней и громче я пою.
А утро мчится шумно, как крылатый,
Несущий весть чудесную, глашатай,
И песней будит Грузию мою.

Откройте двери, в этой ясной рани
Все сказочно, — но это явь, не сон.
Стоят леса в редеющем тумане,
И солнце, обновляя мирозданье,
Огнями заливает небосклон.

Откроем настежь сердце и ворота,
Для нас восходит солнце над землей!
Любовь и голоса всего народа
Мы отдадим тому, кто дал свободу,
Тому, кто счастье дал стране родной!

И кто в самоотверженном бореньи
Разил врага и партию ковал,
Кто вырастил героев поколенье,
Кто давние народные стремленья
В законе всенародном записал!

И мы идем громадою сплоченной
И наш привет вождю гремит, как гром.
Семьи республик голос миллионов,
Великой клятвой нашей
подтвержденный,
Мы сталинскому делу отдаем!

За то, что он, сам на себе изведав
Бесправие и ужас прошлых лет,
Дал нам—сынам родной Страны
Советов, —
Свободу, правду, силу, жизнь и свет!

Да здравствует наш великий **Сталин! (Бурные аплодисменты).**

---

Соревнование колхозов и совхозов субтропических районов

## В передовых бригадах и звеньях

**От нашего корреспондента.**

Большая работа по осуществлению постановления СНК СССР и ЦК ВКП(б) о дополнительной оплате труда колхозников развернулась в колхозе имени **Ленина** Кобулетского района. Во всех бригадах колхоза уже выделены постоянные звенья, за которыми закрепляются отдельные участки чайных и цитрусовых плантаций. После раз'яснения этого постановления значительно укрепилась трудовая дисциплина, повысилась производительность труда колхозников. Работы на чайных и цитрусовых плантациях проходят значительно лучше, чем в прошлом году.

План сбора зеленого чайного листа в прошлом году колхоз выполнил на 80 процентов. Это — результат плохой организации труда и неудовлетворительного ухода за почвой и чайными кустами. Агротехнические правила в прошлом году часто нарушались, в самый разгар работ практиковалась переброска бригад с одного участка на другой. Не все колхозники знали нормы выработки. Очень немногие из них были знакомы с опытом работы лучших стахановцев.

В этом году положение изменилось. Особое внимание уделяется своевременному и качественному уходу за почвой и кустами. В ответ на обращение передовиков сельского хозяйства Махарадзевского района колхозники широко развернули соревнование за высокий урожай и приняли ряд конкретных обязательств. Так, например, принято обязательство собрать 230.000 килограммов зеленого чайного листа — на 10.000 килограммов больше, чем предусмотрено планом. Колхозники обязались также сдать чайной фабрике 85 процентов листа первого сорта.

Передовая бригада Э. Кобаладзе, успешно закончившая перекопку почвы, внесение удобрений и формовку кустов, приняла обязательство собрать на своем участке 23.000 килограммов чайного листа. 3.000 килограммов листа сверх плана обязалась собрать бригада А. Куршубадзе.

Постановление партии и правительства о дополнительной оплате труда колхозников способствовало значительному повышению производительности труда также в колхозе имени Кирова. Дневные нормы стали выполнять все бригады и звенья. Заканчивая весенние работы, колхоз одновременно широко готовится к сбору урожая чайного листа. Приводятся в порядок дороги, соединяющие плантации с чайной фабрикой, заготавливается необходимое количество корзин для сборщиц, на плантациях строятся навесы для отдыха колхозников.

Колхоз одним из первых включился в соревнование. Обращение передовиков сельского хозяйства Махарадзевского района было обсуждено на собраниях в бригадах и звеньях. Между колхозниками развернулось соревнование за высокий урожай. Инициаторы соревнования колхозники звеньев бригады Р. Табидзе приняли обязательство с закрепленной за бригадой площади собрать не менее 37.000 килограммов зеленого чайного листа. Эта бригада вызвала звенья остальных бригад на соревнование. На-днях инициаторы соревнования уже подвели первые итоги соревнования и выполнения обязательств.

## В Квирикском совхозе

**От нашего корреспондента**

Включившись в соревнование колхозов и совхозов субтропических районов, рабочие и специалисты Квирикского совхоза с высокими производственными показателями проводят работы по уходу за цитрусовыми насаждениями и чайными кустами.

Планы работ на плантациях своевременно были доведены до каждой бригады и рабочего. Это помогло совхозу вовремя начать лечение цитрусовых деревьев и уход за чайными плантациями. Задание по лечению цитрусовых культур концентратами масляной эмульсии было выполнено досрочно. Кроме того здесь было фумигировано 250 деревьев.

Закончены все работы по уходу за почвой и чайными кустами. На плантации внесено необходимое количество удобрений, формовка чайных кустов проведена хорошо.

Большая работа проведена по освоению новых участков. Совхоз закончил закладку новых бамбуковых плантаций и подготовил почву для посадки эвкалиптов.

Успешно выполнены работы и в совхозном питомнике, где выращиваются саженцы цитрусовых культур. Совхозный питомник сейчас снабжает посадочным материалом ряд колхозов районов Западной Грузии. В нынешнем году питомник даст не менее 200 тысяч стандартных саженцев.

Широко развернулось соревнование между бригадами и садовниками за высокий урожай цитрусовых. Совхоз обязался собрать 5 миллионов мандаринов, 150 тысяч лимонов и 20 тысяч апельсинов.

### Перед посадкой табака

ГАГРЫ. **(Наш корр.).** Бригады и звенья колхоза «Красная Колхида» Гагринского района соревнуются за высокий урожай табака. На табачных рассадниках и в парниках выращивается необходимое количество рассады. Передовая четвертая бригада широко развернула подготовку к посадке. Эта бригада соревнуется за то, чтобы собрать с гектара 13 центнеров «самсуна».

Значительно лучше, чем в прошлом году проходят весенние работы на участке пятой бригады.

Колхозники звена Матуляна уже закончили все работы по подготовке и посадке табака. Звено соревнуется за то, чтобы дать с гектара 12,5 центнера табака.

Колхоз «Красная Колхида» вызвал на соревнование за высокий урожай колхоз «Большевик» Ново-Гагринского сельсовета.

### Выполнен план закладки цитрусовых

ЗУГДИДИ **(По телеграфу).** Колхозы Зугдидского района досрочно выполнили план закладки новых цитрусовых плантаций. К 10 апреля заложено 226 гектаров. Продолжается высадка цитрусовых саженцев сверх плана.

**Секретарь Зугдидского райкома КП(б) Грузии ЧАЧИБАЯ.**

**Зам. председателя Зугдидского райисполкома ПАНТИЯ.**

---

# Памяти стойкого, непримиримого борца за дело Ленина—Сталина

*К десятой годовщине со дня смерти тов. Вано Стуруа*

Товарищ Вано Стуруа.

Десять лет тому назад, 13 апреля 1931 года, умер Вано Стуруа, один из лучших представителей старой большевистской гвардии, отдавший всю свою жизнь делу пролетарской революции, делу рабочего класса.

Выходец из рядов славных пролетариев бывших Тифлисских главных железнодорожных мастерских, Вано Стуруа всегда шел в передовых рядах рабочего класса. В самую мрачную пору царизма он организовывал массы на борьбу с самодержавием, звал их итти по ленинскому пути, со всей непримиримостью пролетарского революционера выступал против тех, кто пытался отвлечь рабочий класс от истинных целей революционной борьбы пролетариата.

В июне 1926 года, во время своего пребывания в Тбилиси, товарищ **Сталин** выступил на собрании железнодорожников в Главных мастерских. Товарищ **Сталин** тепло говорил о передовых рабочих железнодорожных мастерских, в том числе и о Вано Стуруа, в кругу которых он тогда «получил уроки практической работы», свое первое «боевое революционное крещение».

Вся жизнь Вано Стуруа являет собою яркий пример самоотверженной борьбы за великое дело освобождения трудящихся от гнета капитализма, за построение нового, коммунистического общества.

Вано Стуруа родился в 1871 году в семье крестьянина-бедняка, бывшего крепостного. Ему было семнадцать лет, когда он, по окончании сельской школы, приехал в Тбилиси, чтобы продолжать здесь учение. Но все его попытки поступить в какое-либо техническое или ремесленное училище оказались безрезультатными. После долгих мытарств, в 1889 году Вано пришлось поступить учеником в токарный цех Главных железнодорожных мастерских (ныне паровозо-вагоноремонтный завод имени **Сталина).**

Испытав на себе все тяготы нужды и гнета господствующих классов, молодой рабочий Вано обращается к политической литературе, чтобы найти ответы на волновавшие его острые вопросы.

«Я стал к чему-то стремиться, — говорит он о себе в автобиографии. — Хотелось вступиться за всех обиженных».

В 1897 году Вано Стуруа в числе других рабочих вошел в только-что организовавшийся в Главных железнодорожных мастерских нелегальный социал-демократический кружок. Со всем жаром принимается он здесь за изучение политической экономии, за расширение своего умственного кругозора. «Каждая встреча в кружке с товарищами, — писал он об этом периоде своей жизни, — оживляла и укрепляла веру в будущее».

На квартире у тов. Вано Стуруа, проживавшего тогда на бывшей Елизаветинской улице (ныне улица Клары Цеткин), товарищ **Сталин** в 1898 году проводил занятия с первым своим социал-демократическим кружком рабочих-железнодорожников.

Начинается бурная практическая революционная деятельность Вано Стуруа, его беспощадная борьба против царизма, против капиталистического строя.

Тов. Вано Стуруа принимает активное участие в организации стачки железнодорожников. В 1900 году он вновь руководит забастовочным движением среди железнодорожных рабочих и рабочих конки, участвует в проведении нелегальных маевок в Тбилиси.

Скрываясь от преследований жандармерии, Вано Стуруа переезжает из Тбилиси в Баку, и здесь с присущей ему неутомимостью продолжает революционную деятельность, готовит массы к выступлению. Работая на заводе Манташева, Вано Стуруа являлся членом Бакинского комитета РСДРП, которым тогда руководил Ладо Кецховели.

«Всю свою многогранную революционную работу в Баку Кецховели проводил по указаниям тифлисской руководящей группы РСДРП и товарища Сталина. Ладо систематически поддерживал с товарищем Сталиным письменную связь, а за указаниями и советами по важнейшим вопросам приезжал к товарищу Сталину в Тифлис и Батум» *).

В начале 1901 года Ладо Кецховели организовал в Баку подпольную типографию, в которой печатался первый грузинский революционный орган тифлисской социал-демократии ленинско-искровского направления — нелегальная газета «Брдзола» («Борьба»), руководимая товарищем **Сталиным.** Деятельность этой типографии временно прекратилась в сентябре 1902 года после ареста Ладо Кецховели и возобновилась в середине 1903 года. По поручению **В. И. Ленина** эта нелегальная центральная партийная типография до ноября 1903 года перепечатывала и размножала отдельные номера «Искры».

Товарищ Вано Стуруа принимал активное участие в работе подпольных бакинских типографий.

«Спрос на нелегальные издания увеличивался, — рассказывает он в своих воспоминаниях, — печатная машина среднего формата не успевала выполнять все задания, хотя мы работали день и ночь».

В 1903 году Вано Стуруа участвует в подготовке и проведении первомайской демонстрации бакинских рабочих, сыгравшей большую роль в развитии революционного движения в Закавказье. С этого же времени ему пришлось полностью перейти на нелегальное положение и продолжать свою революционную работу в подполье.

Тов. Вано Стуруа всюду, куда бы его ни посылала партия, проявлял себя выдержанным и стойким проводником ленинско-сталинских идей, мужественным подпольщиком, талантливым агитатором и организатором.

В годы мрачнейшей реакции тов. Вано Стуруа неустанно вел борьбу с царизмом и своей неутомимой энергией воодушевлял рабочие массы к решительным схваткам за дело пролетарской революции.

За свою революционную деятельность он неоднократно подвергался арестам и ссылкам, но никакие тюрьмы и репрессии не могли сломить его железной воли к борьбе. Тов. Стуруа не знал чувства страха перед врагами, он всегда был готов на любое самопожертвование за дело рабочего класса.

В 1906 году Вано Стуруа был направлен в Петербург для работы в организованной там партийной типографии, печатавшей большевистские газеты и литературу.

Вместе с другими подпольными работниками тов. Стуруа выехал в Финляндию, в Выборг, где принимал участие в выпуске нелегальной газеты «Петербургский рабочий» и в транспортировании ее в Россию.

В 1907 году Вано Стуруа был выслан в Вятскую губернию, но вскоре оттуда бежал и возвратился в Баку, где продолжал подпольную работу среди бакинских рабочих. Здесь он принимает участие в создании нелегальной типографии, в издании большевистских газет и листовок.

Во время Февральской революции тов. Стуруа находился в Самтредиа. Здесь он продолжал вести ответственную партийную работу вплоть до того момента, когда социал-предатели меньшевики арестовали его и долго держали сначала в кутаисской тюрьме, а затем в батумской.

С изгнанием из Грузии предателей-меньшевиков тов. Стуруа вышел из тюрьмы и явился одним из первых организаторов и руководителей советской власти в Батуми.

Он дожил до той великой победы, которая являлась целью всей его жизни, отданной на великое дело освобождения трудящихся от гнета капитализма.

Стойкий большевик, до конца преданный партии **Ленина—Сталина,** Вано Стуруа после победы диктатуры пролетариата продолжал свою напряженную работу по закреплению завоеваний пролетариата, неустанно отдавал все свои силы развернувшейся в стране грандиозной социалистической стройке.

До 1923 года тов. Стуруа работал народным комиссаром земледелия Грузии, а с 1923 года — председателем партколлегии ЗККК ВКП(б).

Во все годы своей революционной работы Вано Стуруа решительно боролся за генеральную линию ленинско-сталинской партии, являлся стойким борцом за чистоту ее рядов.

В своей статье, посвященной памяти Вано Стуруа, товарищ Л. П. Берия писал:

«Свои трудные обязанности по очищению нашей партии от чуждых, примазавшихся и разложившихся элементов тов. Вано выполнял с чувством огромной ответственности, и каждый, с которым ему приходилось иметь дело, чувствовал, что он творит волю партии...

Нюхом старого рабочего-большевика он умел в каждом выявлять его подлинное лицо, вскрывать его положительные и отрицательные стороны и по достоинству, в строгом соответствии с интересами партии, оценивать их».

До самых последних дней своей жизни тов. Стуруа сохранял самую тесную связь с массами, чутко откликаясь на все их запросы, воспитывая их в духе глубочайшей преданности партии **Ленина—Сталина,** в духе пролетарского интернационализма.

Он был воплощением большевистской прямоты, непримиримости и настойчивости. Вся его жизнь—это яркий пример того, как нужно бороться за дело **Ленина—Сталина,** за победы социализма.

Светлый образ Вано Стуруа — это образ пламенного борца-революционера, до конца отдавшего всю свою жизнь народу, строительству нового, коммунистического общества.

*) Л. П. Берия. К вопросу об истории большевистских организаций в Закавказье. Стр. 38, 4-е изд., Госполитиздат, 1938 г.

## Разведка недр страны

С наступлением весны по всему Союзу широко развернутся геолого - разведочные работы. Будут вестись поиски полезных ископаемых и геологические с'емки новых месторождений.

На все геологические работы ассигнуется около 2 миллиардов рублей — почти в 2 раза больше, чем в прошлом году.

В Сибири, на Урале, в Средней Азии, Казахстане и Белоруссии намечено организовать поиски новых месторождений для создания нефтяных баз. Предполагается разведать в стране новые нефтяные районы мощностью до 170 миллионов тонн.

Разведчики недр пройдут 142 тысячи погонных метров в шахтах и штольнях, должны вынуть более 1 миллиона кубических метров грунта, пробурить свыше 3,6 миллиона погонных метров. На геологические карты будет нанесено 680 тысяч квадратных километров площади — 3,12 процента всей территории СССР.

# Выступление Черчилля в палате общин

ЛОНДОН, 10. (ТАСС). Агентство Рейтер сообщает, что вчера премьер Черчилль выступил в палате общин с обзором военного положения.

Черчилль отметил, что потеря Бенгази и отступление в Киренаике чувствительны для Англии, главным образом в связи с потерей очень ценных военно-воздушных баз вокруг Бенгази. Нам, сказал Черчилль, следовало прекратить свое первоначальное наступление у Тобрука и на этом пока удовлетвориться. Однако разгром итальянской армии дал нам возможность захватить без особого труда и без серьезных потерь значительную территорию, а наше командование считало это целесообразным. Переброска германских военно-воздушных сил и бронетанковых частей из Италии и Сицилии в Триполи началась еще до занятия англичанами Бенгази. Теперь, когда немцы используют свои бронетанковые силы в Киренаике, сказал Черчилль, мы должны быть готовы к упорной и ожесточенной борьбе не только для обороны Киренаики, но и для обороны Египта. Разгром итальянцев в Эритрее, Абиссинии, в Британском и Итальянском Сомали освобождает постепенно весьма значительные силы и большое количество транспорта, которые мы можем перебросить для подкрепления нильской армии.

Черчилль сообщил далее о занятии англичанами Асмары и Массауа в Эритрее, об очищении Красного моря от кораблей противника, а также о занятии Аддис-Абебы. Следует ожидать, сказал он, полного разгрома или захвата всех итальянских сил в Абиссинии, что облегчит английские операции на других фронтах.

Перейдя к событиям на Балканах, Черчилль отметил, что Германия на протяжении ряда месяцев неуклонно накапливала в Венгрии, Румынии и Болгарии бронетанковые и мотомеханизированные дивизии, а также авиацию. До тех пор, пока Греция не подверглась нападению со стороны Италии, сказал Черчилль, она соблюдала строжайший нейтралитет, и англичане не имели с греками соглашений военного характера. Лишь после того, как греки решили в ответ на нападение защищаться и обратились к Англии за помощью, Англия заключила военный союз с Грецией и начала перебрасывать туда значительные английские имперские силы.

Касаясь событий в Югославии, Черчилль отметил, что огромные германские бронетанковые силы начали продвижение на запад, в Южную Сербию, в то время как другие германские силы были брошены на территорию Греции, где они сразу же встретили сильное сопротивление и понесли немало жертв в результате отпора со стороны греческой армии. Английские имперские войска до сих пор еще не участвовали в боях.

Переходя к англо-французским отношениям, Черчилль приветствовал заявление Петэна о том, что Франция никогда не выступит против своих бывших союзников. Мы разрешили, продолжает Черчилль, пропуск весьма значительного количества продовольствия во Францию. Однако, заявил он, если военные материалы поступают через Францию в распоряжение германской армии, то мы вынуждены, рискуя даже вступать в столкновения с французскими военными кораблями, осуществить наши права.

Черчилль отметил заметное улучшение соотношения между английскими и германскими военно - воздушными силами, увеличение численности и боевой мощи английской бомбардировочной авиации, а также заметное увеличение мощи и размеров бомб. Значительно улучшаются также средства борьбы с германскими самолетами, совершающими налеты на британские острова.

Касаясь потерь торгового флота, Черчилль сказал: водоизмещение английских судов, погибших с начала войны, составляет около 4 млн. тонн. Получила же Англия за этот период свыше 3 миллионов тонн. Мы значительно разворачиваем строительство торговых судов и делаем все возможное, чтобы ускорить оборот наших торговых судов. Однако единственным средством пережить 1942 год без серьезного ослабления наших военных усилий является гигантское строительство торгового флота в США — строительство примерно таких масштабов, какие были достигнуты в 1918 году. Мы имеем заверение в том, что в будущем году несколько миллионов тонн новых американских судов будет использовано для совместной борьбы. Черчилль сообщил, что США передали Англии 10 американских сторожевых быстроходных катеров, прекрасно вооруженных и имеющих большой радиус действия. Черчилль выразил надежду, что Ирландия предоставит Англии аэродромы и военно-морские базы.

Было бы весьма рискованно предсказывать, продолжал Черчилль, в каком направлении Германия использует свою военную машину в нынешнем году. Она может в любой момент попытаться вторгнуться на наши острова. В заключение Черчилль выразил надежду, что если Англия выиграет битву за Атлантику и если будет ей обеспечен постоянный поток американского оружия, то она одержит победу.

## „Дейли Геральд" о заявлении Петэна

ЛОНДОН, 10. (ТАСС). В связи с заявлением Петэна, что французское правительство не предпримет ничего враждебного против бывшего союзника Франции— Англии, газета «Дейли геральд» пишет, что «путем использования французских территориальных вод немцы смогли доставить свои войска в Триполи. Путь между Сицилией и Тунисом вдвое короче пути по открытому морю. Это дает возможность перебрасывать войска под прикрытием темноты. Можно не сомневаться в том, что германские подводные лодки, а, возможно, и линкоры «Шарнгорст» и «Гнейзенау» используют французские территориальные воды в районе Марокко и Сенегала. Точно так же не подлежит сомнению, что германские и французские самолеты с германскими экипажами имеют свои базы на побережье Марокко и Сенегала. Дарлан и его окружение действительно стараются создать наилучшие условия в двух больших прибрежных зонах, где германские военные корабли и транспорты могут находиться в безопасности. Что касается английских самолетов и английских кораблей, то они не могут заходить в эти зоны без риска».

## Передача Англии американских судов береговой обороны

НЬЮ-ЙОРК, 10. (ТАСС). По сообщению агентства Юнайтед пресс, правительство США передало Англии 10 судов береговой обороны по 2 тыс. тонн водоизмещения каждое.

В официальных кругах заявили, что эти суда смогут конвоировать торговые пароходы, их можно будет также использовать для борьбы с подводными лодками.

По словам секретаря Рузвельта Эрли, каждый из переданных Англии кораблей вооружен одним четырехдюймовым орудием и несколькими орудиями меньшего калибра. Длина корабля 175 футов. Все суда построены в период 1928—1932 гг.

## Выступление по радио адмирала Лэнда

НЬЮ-ЙОРК, 9. (ТАСС). По сообщению вашингтонского корреспондента агентства Юнайтед пресс, председатель правительственной морской комиссии адмирал в отставке Лэнд в речи по радио призывал США оказать помощь Англии путем борьбы с подводными лодками вместо того, чтобы снабжать Англию судами, которые будут потоплены германскими подводными лодками. По словам корреспондента, Лэнд, повидимому, является сторонником конвоирования американскими военными кораблями торговых судов или же передачи Англии большего количества эсминцев.

Далее Лэнд заявил, что американские верфи получили заказы на строительство около 950 торговых судов, 913 военных кораблей и около 1.000 небольших военно-морских судов. По словам Лэнда, судостроительная промышленность США, работая с полной нагрузкой, сможет ежегодно выпускать суда общим водоизмещением от 3,5 до 4 млн. тонн в год. Однако, заявил Лэнд, это количество, возможно, будет недостаточно для возмещения всех английских потерь.

## Бардоши—руководитель правительственной партии Венгрии

БЕРЛИН, 9. (ТАСС). Германское информационное бюро передает из Будапешта, что премьер-министр и министр иностранных дел Венгрии Бардоши на заседании правительственной «партии венгерской жизни» заявил, что он берет на себя руководство партией. Далее Бардоши подчеркнул, что правительственный курс, а также проводившаяся до сих пор программа правительства не изменяются.

## Сводка итальянского командования

РИМ, 10. (ТАСС). Итальянское командование сообщает:

На фронте провинции Джулия после занятия Кранишка-Гора продолжается наступление итальянских войск в долине реки Сава.

В Албании, на югославском фронте, действия противника в районе Скутари парализованы. Взято много пленных. Итальянские части продвигаются на югославской территории в восточном направлении, чтобы соединиться с германскими частями.

На греческом фронте ничего заслуживающего внимания не произошло.

Итальянские самолеты бомбардировали войска и мотомеханизированные части противника в зоне Бенковац в районе Цара. Вновь была произведена бомбардировка портовых сооружений в Шибенике. Итальянские истребители обстреливали из пулеметов неприятельские оборонительные сооружения и войска на югославско-албанском фронте и атаковали с небольшой высоты окрестности Слозелла (к юго-востоку от Цара). Уничтожено 4 и серьезно повреждено 6 гидросамолетов, находившихся на воде. Неприятельские самолеты летали над Царой, сбросив несколько бомб, причинивших разрушения.

В Киренаике противник пытается избежать окружения со стороны итало-германских частей, которые, наступая вдоль побережья и с юга, соединились за Дерной. Захвачено много трофеев. Насчитывается более 2 тысяч пленных, среди них 6 генералов и несколько офицеров высших чинов. Итальянские самолеты сбросили в Тобруке бомбы на неприятельские корабли и на порт, вызвав большие пожары. 2 самолета не вернулись на свою базу. Сбит 1 английский самолет.

В Восточной Африке под давлением превосходящих сил противника и после мужественного сопротивления пал город Массауа. Порт приведен в негодность. Портовые сооружения разрушены.

В восточной части Средиземного моря итальянская подводная лодка торпедировала неприятельский крейсер типа «Ливерпуль».

## НА АНГЛО-ГЕРМАНСКОМ ФРОНТЕ

ЛОНДОН, 10. (ТАСС). Официально сообщается, что в ночь на 10 апреля английские самолеты сбросили бомбы крупного калибра на Берлин. Налет продолжался почти 3 часа. Соединения английских самолетов совершили также налет на Эмден и другие пункты в Северо-Западной Германии.

Вчера днем английские самолеты совершили налеты на Данию, Норвегию и оккупированную часть Франции, в частности на Брест, были подвергнуты бомбардировке железнодорожная сеть и радиостанция в Дании и алюминиевые заводы в Южной Норвегии. Всего из этих операций не вернулись 8 английских самолетов.

В ночь на 10 апреля английские истребители, совершавшие вооруженную разведку над оккупированной Францией, предприняли ряд атак на различные об'екты.

## ПОЕЗДКА ГЕНЕРАЛА АРНОЛЬДА В АНГЛИЮ

НЬЮ-ЙОРК, 10. (ТАСС). По сообщению «Нью-Йорк геральд трибюн», заместитель начальника штаба американской армии генерал Арнольд сегодня на самолете вылетает в Лиссабон, откуда направляется в Англию. Он пробудет несколько недель в Англии в качестве официального американского наблюдателя.

# ВОЙНА НА БАЛКАНАХ

ЛОНДОН, 10. (ТАСС). Агентство Рейтер передает, что основные резервы греческой армии концентрируются на второй — главной оборонительной линии, идущей на северо-восток от горы Олимпа до озера Охрида в Югославии. Как передают, английские части также концентрируются на этой линии. Агентство Рейтер передает из Афин следующее коммюнике штаба английских военно-воздушных сил в Греции:

9 апреля бомбардировщики английской авиации, несмотря на весьма неблагоприятную погоду, проявляли значительную активность в Северо-Восточной Греции. В районе Килкис и Поликастрон систематически обстреливались из пулеметов автомашины, перевозившие германские войска. Отмечены хорошие результаты. Одна машина опрокинулась в канаву. Зенитная артиллерия действовала энергично. Близ Аксиуполиса дважды были подвергнуты бомбардировке мосты и скопление мотомеханизированного транспорта противника. Все английские самолеты вернулись на базы.

НЬЮ-ЙОРК, 10. (ТАСС). Корреспондент агентства Ассошиэйтед пресс, прибывший на последнем пароходе из Салоник в Афины, сообщает, что перед вступлением германских войск в Салоники греки уничтожили в городе все военные запасы, разрушили аэродром и другие военные об'екты.

## ОТРЯДЫ ГРЕЧЕСКИХ ВОЙСК ПРОРВАЛИСЬ ИЗ ОКРУЖЕНИЯ

ЛОНДОН, 10. (ТАСС). Как передает агентство Рейтер, афинское радио сообщило, что «части греческих войск, оперировавшие в тылу у противника в Македонии, прорвались в полном боевом порядке».

## Английская печать о положении на Балканах

ЛОНДОН, 10. (ТАСС). Агентство Рейтер заявляет, что английская экспедиционная армия в Греции, до сих пор находившаяся в резерве, сейчас в полной боевой готовности расположена на боевых позициях одного из фронтов, ожидая решающего часа.

«Дейли мейл» пишет, что, как сейчас стало известно, союзники не намеревались организовать серьезную оборону Салоник. Этим об'ясняется, что английские войска еще не были введены в действие. В секторе к востоку от реки Вардар, по долине которой немцы вели свое наступление, не было английских войск. С начала войны с Германией греки были готовы оставить Восточную Македонию и Салоники. Население Салоник покинуло город. Немцы найдут пустой город, где их войска не смогут получить продовольствие. Командование союзников ожидает, в какую форму выльется вторая фаза балканской кампании.

«Таймс», ссылаясь на сведения из достоверных источников, передает, что югославские войска пытаются отбить у немцев Скопле. Часть югославской армии, оперирующая в районе Монастира, установила контакт с войсками союзников.

## Закрытие венгерских консульств в Канаде

ЛОНДОН, 10. (ТАСС). Агентство Рейтер передает, что 8 апреля канадский премьер Макензи Кинг об'явил в палате общин о закрытии венгерских консульств в Виннипеге и Монреале. Как сообщает агентство, закрытие консульств вызвано тем, что Венгрия перестала быть нейтральной страной и считается территорией, оккупированной противником.

## Положение в Сирии

СТАМБУЛ, 10. (ТАСС). Как сообщает газета «Журналь д'Ориан», в Бейруте четвертый день продолжается забастовка протеста против сокращения дневных норм хлеба. Некоторым семьям сократили нормы по сравнению с существовавшими до 1 апреля в три раза. По улицам раз'езжает полиция на бронеавтомобилях. Демонстранты немедленно рассеиваются. Полиция пускает в ход оружие. В результате происшедших столкновений имеются убитые и раненые. Население требует смещения властей Бейрута, а также организации продажи хлеба и ликвидации препятствий в импорте муки.

## Заявление французского посла в США

НЬЮ-ЙОРК, 10. (ТАСС). Как передает «Нью-Йорк таймс», французский посол в США Анри Эй просил, чтобы государственный департамент США разрешил отправить в неоккупированную зону Франции до сентября 490 тысяч тонн зерна, использовав для этого французские фонды, на которые наложен секвестр. По словам газеты, переговоры между Англией и США о дополнительной отправке продовольствия во Францию приостановлены, пока не будут распределены 2 партии муки, которые скоро будут отправлены из Нью-Йорка во Францию. Как утверждает Анри Эй, это количество муки достаточно для Франции только на 5 дней. Сообщения печати об обмене продовольствием между оккупированной и неоккупированной зонами Франции, заявил далее Анри Эй, не соответствуют действительности, ибо в них ничего не говорится о трудностях транспортировки, которые препятствуют выполнению этого соглашения.

## ИНОСТРАННАЯ ХРОНИКА

● Недавно в один из концентрационных лагерей Южно-Африканского Союза было отправлено 7.500 итальянских пленных. Это первый контингент из 20 тыс. пленных, которые будут направлены в Южно-Африканский Союз.

● В течение марта цены в Шанхае увеличились на 12,9 процента. По сравнению с 1936 годом цены на продукты повысились на 774 процента, одежду— на 385 процентов, топливо—на 636 процентов. Рост цен об'ясняется японской блокадой китайского побережья.

● Мексиканский президент Авила Камачо заявил, что после войны Мексика выплатит Германии и Италии компенсацию за конфискованные недавно суда.

С подобным же заявлением выступило министерство иностранных дел Чили, отклонившее протест Дании по поводу конфискации 3 датских пароходов.

● Англия согласилась предоставить Испании кредит в 2,5 млн. фунтов стерлингов для финансирования испанских закупок продовольствия и сырья в Англии.

● В Венгрии издано распоряжение, предоставляющее военному министру и министру земледелия право привлекать к сельскохозяйственным работам лиц, зачисленных для несения военно-трудовой повинности. Лица, занимающиеся продажей сельскохозяйственных машин, обязаны предоставлять их на время сельскохозяйственных работ в ведение властей. Это распоряжение распространяется также на легковые и грузовые такси и рабочий скот.

● Чемпион мира по боксу в тяжелом весе Льюис на девятом раунде нокаутировал чикагского боксера Мусто. В этой схватке Льюис в 16-й раз защищал свое звание чемпиона мира.

● В Гаити состоялась многотысячная демонстрация против кандидата в президенты посланника Гаити в США Леско, поддерживаемого нынешним президентом республики Винсентом. Демонстранты выбили двери в здании законодательного собрания и поломали там мебель. Выборы нового президента состоятся 15 апреля. (ТАСС).

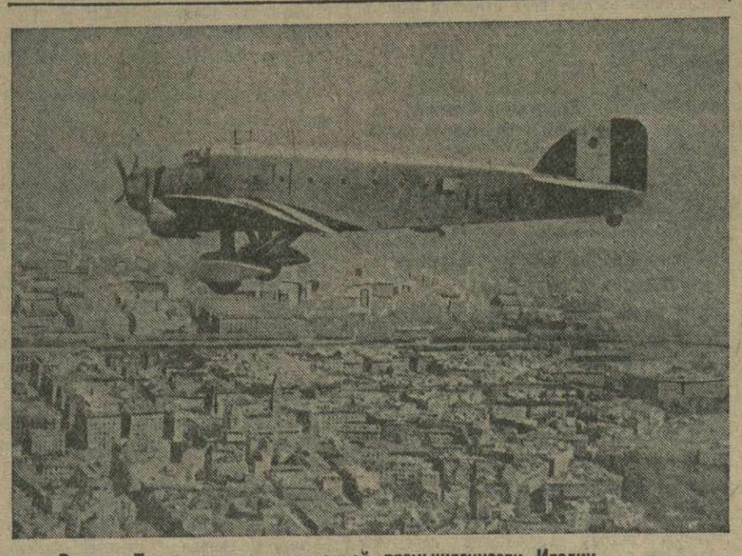

Вид на Турин—центр авиационной промышленности Италии.
Репродукция из «Сфир».

## Совещание педагогов Тбилиси

10 апреля в клубе имени Л. П. Берия состоялось общегородское совещание директоров и завучей школ, учителя и актива педагогов тбилисских школ, посвященное итогам третьей четверти 1940—41 учебного года. По докладу по этому вопросу выступил зав. отделом народного образования исполкома Тбилисского городского Совета депутатов трудящихся тов. А. Георгадзе.

В прениях по докладу выступили тт Джапаридзе (3 школа), Ардаганлы (97 школа), Басилашвили (51 школа), Ноздзе (23 школа), Петроковская (43 школа), Месхи (педкабинет ТОНО), Ментешашвили (3 детский сад) и Гончаров (50 школа).

В докладе т. Георгадзе и в прениях по докладу были отмечены успехи, достигнутые в третьей четверти учебного года. Лучших результатов добилась 3-я школа (директор Д. Беришвили).

Из 3.946 второгодников не успевают 1.380, или 33 проц. В результате либерального отношения педагогов в отдельных школах еще имеют место низкая грамотность и несоответствие оценок, даваемых учащимся, их знаниям.

Из районных отделов народного образования в истекшей четверти лучших результатов по учебной и воспитательной работе добились Кировский район, районы имени Берия и Орджоникидзевский.

За отличные показатели работы на отчетном совещании переходящие красные знамена Тбилисского отдела народного образования вручены 3-й средней школе, 7-й школе для взрослых и детскому саду № 10 (Сталинский район). Коллективам педагогов ряда школ и детских садов об'явлена благодарность.

Совещание наметило практические мероприятия по дальнейшему улучшению учебно - воспитательной работы в школах Тбилиси.

## ДОКЛАДЫ И ЛЕКЦИИ

★ Сегодня, в 7 час. 30 мин. вечера, на заседании научно-педагогической секции Грузинского географического общества (ул. Кецховели, 11) проф. Г. Н. ГЕХТМАН прочтет доклад на русском языке на тему: «ЗАДАЧИ И СОСТАВ ГЕОГРАФИЧЕСКОЙ НАУКИ ПО ВЗГЛЯДАМ ВЫДАЮЩИХСЯ ГЕОГРАФОВ XIX И XX СТОЛЕТИЙ». Вход свободный.

★ Сегодня, в 8 часов вечера, в Институте им. акад. Марра (Лермонтовская, 3) состоится отчетный доклад О РАБОТЕ МЦХЕТСКОЙ ЭКСПЕДИЦИИ. Докладчики: Ал. КАЛАНДАДЗЕ и М. М. ИВАНЕНКО.

★ Сегодня, в 8 часов вечера, в Доме мастеров искусств состоится доклад В. Беридзе, посвященный памяти архитектора Симона Кдиашвили, в связи с 20-летием со дня его смерти.

★ 14 апреля, в 8 часов вечера, в помещении Ленинского РК ТО КП(б) Грузии (Советская ул., 134) состоится лекция тов. ФРИШЕНБЕРГА на русском языке на тему: «О МЕЖДУНАРОДНОМ ПОЛОЖЕНИИ». Вход свободный.

★ 14 апреля, в 8 часов вечера, в Доме партийной пропаганды им. Л. Кецховели ТК КП(б) Грузии состоится очередное занятие всех звеньев пропагандистского семинара. Присутствие пропагандистов обязательно.

## СЕГОДНЯ В ТЕАТРАХ И КИНО

Госопера—«Царская невеста»; театр им. Руставели—«Измена»; театр им. Марджанишвили—«Маргарита Готье»; Государственный армянский театр—«Кинто»; Государственный азербайджанский театр—«50-летний юноша»; Груз-филармония — концерт Р. Тамаркиной; театр музкомедии—«Цветущий сад»; театр санкультуры—«Овод»; грузинский ТЮЗ—«Ладо Кецховели»; русский ТЮЗ — «Белеет парус одинокий».

В КИНОТЕАТРАХ:

Им. Руставели, «Ударник», «Октябрь» — «Дружба»; им. Р. Люксембург, им. 26 комиссаров, «Спартак»—«Храбрый Назар»; «Комсомолец»—«Валерий Чкалов»; «Гантиади» — «Дарико»; ОДКА — «Суворов»; «Наука и знание» — «Собака на войне» и др.; клуб им. Ворошилова—«На путях»; клуб станции Навтлуги—«Валерий Чкалов».

## РАДИОПЕРЕДАЧА

9-00—передовая газеты «Правда»; 9-25—концерт; 10-00—статьи из газет; 10-50 — концерт; 11-30—«Новости Тбилиси» на груз. и русск. яз.; 12-00—концерт; 13-00 — «Последние известия»; 13-15—концерт*); 14-15 — монтаж оперы Аренского «Наль и Дамаянти»; 17-00—передача для пионеров; 18-00—концерт; 18-30—«Последние известия» на груз., арм., азерб. и русск. яз.; 19-30—концерт; 20-00 — «Последние известия»; 20-45—концерт; 21-15—беседа на тему: «Овладение новой техникой и улучшение технического руководства производством»; 21-30—литературная передача на русск. яз. «О творчестве французского писателя Мирбо»; 22-00 — «Последние известия»; 22-06—концерт; 00-10 — «Последние известия» на груз. яз.; 00-30—передача из Москвы ночного выпуска «Последних известий» и боя часов Кремлевской башни.

*) Передача по городской сети.

## ИЗВЕЩЕНИЯ

★ Сегодня, в 9 часов вечера, в клубе писателей состоится собрание русской литературно-творческой группы.

★ Сталинский РК ТО КП(б) Грузии извещает об аннулировании партбилета № 1530025, выданного Орджоникидзевским РК ТО КП(б) Грузии на имя Исакадзе Ивана Мелитоновича.

Ответственный редактор
В. ГРИГОРЬЯН.

НА-ДНЯХ
В КИНОТЕАТРАХ
им. Руставели, „Октябрь" и „Ударник"
НОВЫЙ
выдающийся исторический фильм производства Киевской киностудии

Сценарий писателя-орденоносца А. Корнейчука.
Режиссер—Игорь Савченко.
Оператор—Ю. Екельчак.
В главных ролях:
Заслужен. арт. РСФСР Н. Мордвинов, засл. арт. РСФСР орденоносец М. Жаров, заслужен арт. РСФСР Эмма Цесарская, артисты: С. Ивицкий, Н. Ильченко, Б. Безгин и др.
Выпуск Груз. конторы «Главкинопрокат»

Тбилисский ордена Ленина гостеатр оперы и балета им. З. Палиашвили.
12 апреля 14 спект. 1 абон. ЦАРСКАЯ НЕВЕСТА | 13 апреля 13 спект. 2 абон. АБЕСАЛОМ и ЭТЕРИ | 15 апреля 11 спект. 5 абон. АИДА
НАЧАЛО В 8 ЧАСОВ ВЕЧЕРА. Цены на места СНИЖЕНЫ.
На вечерн. спект. установлены цены от 12 до 2 р.; на утрен. спект.—от 7 до 1 р.

Тбилисский ордена Ленина гостеатр оперы и балета им. З. Палиашвили.
13 апреля Утренний спектакль по уменьшенным ценам
В. Долидзе КЕТО и КОТЭ Опера в 3-х действиях.
Билеты в кассе театра. Начало в 12 часов дня.

ТБИЛИССКИЙ ГОСУДАРСТВЕННЫЙ ЦИРК (ул. Челюскинцев, телефон № 3-11-44). Сегодня
НОВАЯ АТТРАКЦИОННАЯ ПРОГРАММА. ПРЕМЬЕРА
Новый аттракцион заслуж. артиста РСФСР, орденоносца Петра МАЯЦКОГО
С ЕГО ГРУППОЙ ГИМНАСТОВ-ВИРТУОЗОВ НА 7 МОТОЦИКЛАХ.
Аттракц. ЖАР-ПТИЦА арт. Бараненко. | В НОВОЙ ПРОГРАММЕ лихие джигиты АЛИ-БЕК и др. Начало в 9 часов вечера. | 13 апреля—2 дневных предст. при участ. аттракционов: П. МАЯЦКОГО, арт. БАРАНЕНКО, арт. АЛИ-БЕК и др. Начало 1—в 12-30 и 2—в 3 часа

Стадион „Динамо" им. Л. П. Берия
угол улиц Борьбы и Тельмана, трамваи №№ 1, 2, 3 и 4
13 апреля ФУТБОЛ
Москва — „ДИНАМО" (показат. команда, 2-й состав)
Тбилиси — „ДИНАМО" (показат. команда, 2-й состав)
Начало в 3 часа 30 мин. дня.
Москва — „ДИНАМО" (показат. команда, основной состав)
Тбилиси — „ДИНАМО" (показат. команда, основной состав)
Начало в 5 часов 30 мин. вечера.
ЦЕНА БИЛЕТА 5 р., 3 р., ДЛЯ КРАСНОАРМЕЙЦЕВ 50 к.
МЕСТА НУМЕРОВАННЫЕ.
Предварительная продажа билетов в кассах стадиона „Динамо".

Строительству завода ТРЕБУЮТСЯ МОСТОВЩИКИ.
Обращаться в отд. кадров строительства (трамвай № 9 до конечной остановки) с 10 до 16 часов.

УТЕРЯНА
госуд. регистрационная карточка автомашины за № 230, принадлежащей Ортачальскому сельскохоз. коллективу им. Махарадзе. Считать недействительной.

ГРУЗИНСКАЯ ГОСУД. ФИЛАРМОНИЯ
12 апреля
Начало в 9 ч. 15 м. веч.
KLAVIERABEND
лауреата международного конкурса пианистов им. Шопена
Розы ТАМАРКИНОЙ
В программе: ШОПЕН. Билеты продаются в кассе филармонии и в район. кассах: в Ленинском районе и в районе им 26 комиссаров

ГРУЗИНСКАЯ ГОСУД. ФИЛАРМОНИЯ
13 апреля
НАЧАЛО в 9 час. 15 мин. веч.
СИМФОНИЧЕСКИЙ КОНЦЕРТ
ПОСЛЕДНЕЕ ВЫСТУПЛЕНИЕ лауреата междунар. конк. пианистов им. Шопена Розы ТАМАРКИНОЙ
Дирижер — О. ДИМИТРИАДИ.
В программе: Глазунов—Симфония № 4 и Шопениана. Шопен—Концерт для ф.-п. с оркестром e-moll.

ГОСУД. ДРАМ. ТЕАТР им. А. С. ГРИБОЕДОВА
12 апреля вне абонемента МАЧЕХА Нач. в 8 ч. 30 м. веч. | 13 апр. утро 4 сп. 3 утр. аб. АННА КАРЕНИНА Начало в 12 час. дня. | 13 апреля вечер 9 сп. 2 аб. Страшный суд Нач. в 8 ч. 30 м. веч.
15 апреля 9 спект. 6 абон.—ПРОВИНЦИАЛЬНАЯ ИСТОРИЯ

ЗАЛ ГОСУДАРСТВЕННОЙ КОНСЕРВАТОРИИ. (Ул. Грибоедова, № 8).
В воскресенье 13 апреля СОСТОИТСЯ
10 АКАДЕМИЧЕСКИЙ КОНЦЕРТ
учащихся музыкальной десятилетки при ТГК. Начало в 12 ч. 30 м. дня.

СРОЧНО меняю комн. в Москве в центре, 18 м., соднечн., на комн. в Тбилиси. Звон. по телеф. № 3-56-56. 1601

ПРОДАЮТСЯ скрипка старого мастера, полное собрание сочинений Шиллера на немецком языке. Вид. от 10—4 ч. дня, ул. Ниношвили, № 32, вход с под'езда.

МЕНЯЮ 1 комн., 28 м., солнечн., бельэтаж, изолирован. кухня, на комн. в районе им. Берия, меньш. площ. Звон. по телефону № 3-62-93, с 8—10 ч. утра и 4—7 ч. веч. 1618

КОМНАТА с телефоном нужна на два-три месяца. Звонить по телефону №№ 3-37-38 и 3-11-42. 1614

Мария Яковлевна и Шалва Малакиевич Сванидзе с дочерью Маргаритой извещают, что 13-IV в 2 ч. дня на Старо-Верийском (закрытом) кладбище, на могиле ОТАРИ СВАНИДЗЕ состоится гражданская панихида.

Коллектив сотрудников 13-й поликлиники извещает о смерти сотрудницы ЕЛЕНЫ МАРТОВНЫ БЕЛОВОЙ. Вынос тела 13-IV в 1 ч. дня из прозектуры 2-й горбольницы на Кукийское кладбище.

Родители Багдасар Петрович и Сусанна Архиповна Этмекчян с дочерью Лили извещают, что 13-IV в 2 ч. дня на Кукийском кладбище, на могиле РАИСЫ БАГДАСАРОВНЫ ЭТМЕКЧЯН состоится гражданская панихида.

Родственники и близкие друзья В. Цховребашвили, С. Санакоев, А. Санакоев, А. Петросян, М. Агаджанов, К. Кауфман, В. Алборов, И. Гогичев, У. Кочиев с семьями извещают о смерти ГЕРАСИМА НИКОЛАЕВИЧА САНАКОЕВА. Похороны состоятся в г. Тбилиси 13-IV.

ГРУЗГОСЭСТРАДА
В СКОРОМ ВРЕМЕНИ
ЛЬВОВСКИЙ ДЖАЗ-ОРКЕСТР
под упр. Генриха ВАРСА.

Утерян угловой штамп строительства Закавказского металлургического завода Металлургстроя.
Считать недействительным.

Коллектив сотрудников санатория Либани ЦК ж.-д. Центра извещает о смерти директора санатория ГЕРАСИМА НИКОЛАЕВИЧА САНАКОЕВА.
Гражд. паних. 12-IV в 8 ч. веч. на кв. по Советской ул., № 143-а. Вынос тела 13-IV в 1 ч. дня. на Кукийское кладбище.

Дочь Цисия Элисашвили, сестра Елена Мачабели с мужем Шота Микатадзе, братья Михаил с женой Тамарой и Вахтанг с женой Клавдией извещают о смерти ТАМАРЫ ЗАХАРЬЕВНЫ ЭЛИСАШВИЛИ.
Гражд. паних. 12-IV в 8 ч. веч. на кв. по ул. Махарадзе, № 15. Вынос тела 13-IV в 4 ч. дня, на кладбище в Ваке.

Евгения, Нина, Мария и Татьяна Джандиери с сыном, доктор Николай Иванович Джандиери с семьей, Тамара с детьми и Анастасия Джандиери с сыном извещают, что 13-IV в 2 ч. 30 м. дня, на кладбище в Ваке, на могилах матери, брата и мужа ТАМАРЫ и КОНСТАНТИНА ДЖАНДИЕРИ состоится гражданская панихида.

Карапет Агаджанович Юзбашев с дочерью Люси и сыном Левой с семьей и сестра София Михайловна Шахдинарова извещают, что 13-IV в 1 ч. дня на Кукийском кладбище, на могиле ЕЛЕНЫ МИХАЙЛОВНЫ ЮЗБАШЕВОЙ состоится гражданская панихида.

Типография им. А. Ф. Мясникова издательства «Заря Востока», Тбилиси, пр. Руставели, № 36. УЗ23035