ПРОЛЕТАРИИ ВСЕХ СТРАН, СОЕДИНЯЙТЕСЬ!

ЗАРЯ ВОСТОКА

ГОД ИЗДАНИЯ 19-ый

„ზარია ვოსტოკა“-საქართველოს კ.პ.(ბ) ცენტრალური და თბილისის კომიტეტების ორგანო

ОРГАН ЦЕНТРАЛЬНОГО и ТБИЛИССКОГО КОМИТЕТОВ КП (б) ГРУЗИИ

АПРЕЛЬ 15 Вторник 1941 г. № 88 (5314) ЦЕНА 15 КОП.

АДРЕС РЕДАКЦИИ и ИЗДАТЕЛЬСТВА
просп. Руставели, 36, дом издательства „ЗАРЯ ВОСТОКА“
ТЕЛЕФОНЫ РЕДАКЦИИ:
Отв. секретарь—3-17-06 ★ Секретариат—3-11-22 ★ Зам. редактора—3-18-04 ★ Отд. пропаганды—3-17-44 ★ Парт. отдел—3-59-65 и 3-12-85 Отдел сельского хозяйства—3-19-49 ★ Экономический отд.—3-30-61 Отдел писем трудящихся—3-22-82 и 3-14-82 ★ Отдел литературы и искусств—3-19-49 ★ Отдел обзоров печати—3-18-68 ★ Отдел информации—3-63-28 ★ Военный отдел—3-18-68 ★ Иллюстрационный отдел—3-16-27 ★ Кабинет рабкора—3-76-85 ★ Ночной выпуск—3-17-23.

УСЛОВИЯ ПОДПИСКИ:
1 месяц . . . .—3 р. 35 к. ✻ 6 месяцев . . . —20 р. 10 к.
3 месяца . . .—10 р. 05 к. ✻ Цена отдельн. номера—15 к.
ПРИЕМ ОБ'ЯВЛЕНИЙ в газ. „ЗАРЯ ВОСТОКА“ с 10 до 4 ч. дня
ТЕЛЕФОНЫ ИЗДАТЕЛЬСТВА и ТИПОГРАФИИ:
Директор изд. и секретариат-3-22-63 ★ Бухгалтерия-3-64-42
Отд. распространения—3-49-21 ★ Отд. объявлений—3-18-02
Директор типографии-3-16-70 ★ Техн. часть типогр.-3-11-48
В случае неаккуратной доставки газеты обращаться по месту подписки.

НЕЙТРАЛИТЕТ МЕЖДУ СССР И ЯПОНИЕЙ

Передовая статья „ПРАВДЫ“—14 апреля

Сегодня мы публикуем пакт о нейтралитете и декларацию, подписанные в Москве тов. В. М. Молотовым и г. г. Мацуока и Татекава от имени СССР и Японии.

36 лет прошло со времени русско-японской войны, закончившейся поражением и Портсмутским договором. Это было не поражение России и русского народа, это было поражение антинародного и царского режима. На протяжении всех этих лет между Японией и Россией, а затем между СССР и Японией были довольно натянутые отношения, иногда переходившие в серьезные военные столкновения. Достаточно вспомнить японскую интервенцию на Дальнем Востоке в 1918—22 гг., попытки некоторых государственных деятелей Японии навязать свою волю Советскому Союзу, события у озера Хасан, кровавые столкновения в Номонханском районе у реки Халхин-гол, когда Красная Армия дала свой сокрушительный отпор, — чтобы понять, насколько далеки от нормальных были взаимоотношения между СССР и Японией. Некоторые государственные деятели Японии пытались рассматривать СССР как об'ект своей агрессивной политики. В этом была их глубокая ошибка, ибо СССР, последовательно проводя мирную политику, никому не позволял и никогда не позволит диктовать ему чуждую его интересам политику.

Пакт о нейтралитете и декларация, публикуемые сегодня, являются документами большой политической важности, ибо они представляют собой крупный шаг вперед по пути улучшения взаимоотношений между СССР и Японией, правительства которых руководились в данном случае «желанием укрепить мирные и дружественные отношения между обеими странами». Пакт о нейтралитете предусматривает обязательства поддерживать дружественные отношения и взаимно уважать территориальную целостность и неприкосновенность СССР и Японии. Пакт устанавливает, что, в случае, если одна из договаривающихся сторон окажется об'ектом военных действий со стороны одной или нескольких третьих держав, другая договаривающаяся сторона будет соблюдать нейтралитет в продолжение всего конфликта.

Большое значение имеет декларация, которая, в соответствии с духом пакта о нейтралитете, представляет собой взаимное обязательство уважать территориальную целостность и неприкосновенность Монгольской Народной Республики и Манчжоу-го. Этим самым кладется предел всякого рода мелким пограничным конфликтам, которые нарушали спокойствие на границах и служили причиной постоянных трений не только между Манчжоу-го и МНР, но и между Советским Союзом и Японией.

Данный пакт о нейтралитете имеет тем большее значение, что он подписан в тот момент, когда вторая империалистическая война продолжает расширяться и захватывать все новые и новые страны. В такой момент нормализация и улучшение отношений между СССР и Японией является очень важным шагом в интересах мира и целиком соответствует проводимой Советским Союзом политике мирных отношений со своими соседями и другими странами.

Пакт о нейтралитете и декларация расчищают путь для урегулирования остальных неразрешенных вопросов между СССР и Японией, в том числе рыболовной конвенции, торгового договора и т. д. Все эти неразрешенные вопросы, при всей их важности, нередко потому так затягивались, что между Японией и СССР не было того политического согласия, которое является необходимой предпосылкой для разрешения экономических вопросов. Сейчас, когда эта предпосылка создана, когда оба правительства торжественно заявили о том, что обе стороны стремятся к дружбе, сейчас отпали препятствия, которые стояли на пути развития политических и экономических взаимоотношений между СССР и Японией. Если прежние правительства Японии в некоторых случаях не учитывали важности соблюдения и укрепления добрососедских отношений с Советским Союзом, то нынешнее правительство Японии, и в том числе председатель совета министров г. Коноэ и министр иностранных дел г. Мацуока, отдают себе отчет в том, что мирные и добрососедские отношения между Японией и СССР являются важнейшей предпосылкой развития и процветания народов обеих стран.

Подписывая настоящий пакт, Советский Союз и Япония взяли на себя определенные обязательства, которые они, конечно, выполнят, ибо пути развития обеих стран диктуют им быть прежде всего добрыми соседями, не мешать друг другу в осуществлении своих исторических задач, устранять то, что порождает вражду между ними.

Приветствуя пакт о нейтралитете и декларацию, мы выражаем твердую уверенность, что они послужат делу мира и установлению действительно мирных и действительно дружественных отношений между СССР и Японией, делу дружбы между великими народами обеих стран.

ОБРАЗЦОВО ПРОВЕСТИ ВЕСЕННИЕ РАБОТЫ

С каждым днем все шире развертываются весенние работы. К 10 апреля в Грузии засеяно 163.157 га яровых — 29,5 процента плана, тогда как к этому же числу в прошлом году засеянная площадь составляла 96.043 га и план был выполнен на 18,7 процента.

Многим примечательна нынешняя весна. Постановление Совнаркома СССР и ЦК ВКП(б) от 13 марта о дополнительной оплате труда вызвало исключительный трудовой под'ем в колхозах. Во всех районах развернулось социалистическое соревнование. Колхозники принимают все меры к тому, чтобы взять в этом году высокий урожай и образцово провести работы по закладке новых плантаций.

К этому нужно добавить и то, что погода в нынешнем году исключительно благоприятная. Теплая и ранняя весна дала возможность начать полевые работы раньше обычного. Большую пользу принесли прошедшие за последние дни дожди.

В свете всех этих благоприятных условий показатели выполнения плана весенних работ ни в коем случае нельзя считать достаточными. Успокоиться на том, что сев идет быстрее, чем в прошлом году,—значит не учитывать этих условий, забыть, что использованы еще далеко не все имеющиеся возможности.

В ряде районов, например, до сих пор не начат сев. Из последней сводки Наркомзема Грузинской ССР видно, что в Цаленджихском, Чхороцкуском, Цулукидзевском, Ванском, Хобском, Гегечкорском районах еще не засеяно ни одного гектара. Лишь недавно приступили к севу в Ланчхутском и Цхакаевском районах. Запаздывают с весенними работами районы Абхазии, Аджарии и Юго-Осетии, а также Горийский, Боржомский, Самтредский, Чохатаурский, Онский, Цагерский и другие. Запаздывает сев трав, картофеля, кормовых корнеплодов и силосных культур.

Особо следует отметить отставание Телавского района, где к 10 апреля засеяно 3.203 га — 29,3 процента плана. Многие колхозы этого района еще не приступали к севу. Телавская МТС не обеспечила бесперебойной работы тракторного парка — тракторы работают лишь в одну смену, часто выходят из строя и подолгу простаивают. Плохо используется живая тягловая сила—есть колхозы, не вспахавшие живым тяглом ни одного гектара. Местные организации не развернули как следует работу по раз'яснению колхозникам постановления СНК СССР и ЦК ВКП(б) от 13 марта. Еще далеко не во всех колхозах организованы звенья, не за всеми организованными звеньями закреплены производственные участки. Во многих колхозах бригады не укомплектованы, и часть колхозников оставлена вне бригад.

Ряд недочетов, имеющихся в работе машинно - тракторных станций, также влияет на ход весенних работ. Сталинирская МТС, например, до сих пор выполнила лишь 18 процентов полугодового плана тракторных работ. Карельская МТС выполнила в первом квартале план тракторных работ по весновспашке немногим более чем наполовину, а по боронованию весновспашки и зяби—меньше чем наполовину. Культивацию зяби она вовсе не проводила. При плане сева зерновых в 600 га МТС засеяла лишь 27 гектаров. Значительно недовыполнили план первого квартала Каспская и Цителикалакская МТС.

Результатом слабой работы машинно-тракторных станций и недостаточного использования живой тягловой силы явилось затягивание в ряде районов вспашки. В частности, недопустимо затянулась пахота под кукурузу в Цулукидзевском районе, запаздывают Ванский, Маяковский, Сачхерский районы.

Не уделяется еще достаточного внимания такому важному агротехническому мероприятию, как прополка озимых. Сейчас эту работу нужно особенно усилить в связи с тем, что после дождей на полях появится много сорняков. Необходимо вообще тщательно проверить, в каком состоянии находятся озимые посевы, особенно в карталинских и других районах Восточной Грузии, где удельный вес озимого клина очень высок.

Времени для окончания весенних работ остается немного. Необходимо принять все меры к тому, чтобы они были проведены в срок и на высоком качественном уровне. В первую очередь нужно обеспечить правильную организацию труда в колхозах, организовать звенья и закрепить за ними производственные участки на основе постановления СНК СССР и ЦК ВКП(б) от 13 марта. Необходимо усилить раз'яснительную работу вокруг этого постановления, установить по каждому колхозу и бригаде нормы урожайности и пятидневные задания по севу, укрепить трудовую дисциплину и добиться полного использования всех наличных в колхозах рабочих рук.

Местные организации должны обеспечить оперативное руководство каждым участком весенних работ и возглавить социалистическое соревнование, развернувшееся в колхозах. Нужно добиваться действенности и гласности этого соревнования, своевременно проверять выполнение принятых обязательств, устранять недочеты, широко распространять опыт передовиков.

У нас есть все возможности для того, чтобы образцово провести весенние работы и добиться в четвертом году третьей сталинской пятилетки высокого урожая. Эти возможности должны быть использованы полностью.

Декада таджикского искусства в Москве

БОЛЬШОЙ УСПЕХ МУЗЫКАЛЬНОГО ПРЕДСТАВЛЕНИЯ „ЛОЛА“

На спектакле присутствовали товарищи И. В. Сталин, В. М. Молотов, А. И. Микоян

Вечером 13 апреля в филиале Большого театра СССР состоялся 2-й спектакль декады таджикского искусства. Таджикский государственный театр оперы и балета показал в этот день музыкальное представление «Лола» («Тюльпан»). Источником возникновения этого яркого, жизнерадостного спектакля является весенний народный праздник, который издавна устраивается в Таджикистане по окончании сева, когда на полянах предгорий зацветают тюльпаны.

Этот спектакль дал возможность москвичам познакомиться с интереснейшими образцами таджикского музыкального и танцовального фольклора. Богатство народных мелодий в сочетании с разнообразными танцами определило огромный успех музыкального представления, воссоздающего радостный колхозный праздник.

На спектакле «Лола» присутствовали товарищи **И. В. Сталин**, В. М. Молотов, А. И. Микоян. (ТАСС).

Прием товарищем Сталиным министра иностранных дел Японии г-на Иосуке Мацуока

12 апреля тов. **Сталин** имел беседу по вопросам советско-японских отношений с министром иностранных дел Японии г. Иосуке Мацуока, которого сопровождал японский посол в Москве г. Татекава.

В беседе принимал участие председатель Совнаркома СССР и народный комиссар иностранных дел т. Молотов.

Заключение пакта о нейтралитете между Советским Союзом и Японией

В результате переговоров, происходивших в течение последних дней в Москве между Председателем Совнаркома СССР и Народным Комиссаром Иностранных Дел тов. В. М. Молотовым и Министром Иностранных Дел Японии г-ном Иосуке Мацуока, 13 апреля подписан пакт о нейтралитете между Советским Союзом и Японией, а также декларация о взаимном уважении территориальной целостности и неприкосновенности границ Монгольской Народной Республики и Манчжоу-го.

В переговорах принимали участие тов. Сталин, а со стороны Японии—японский посол в Москве г-н Татекава.

Ниже приводится текст пакта и декларации:

ПАКТ О НЕЙТРАЛИТЕТЕ

между Союзом Советских Социалистических Республик и Японией

Президиум Верховного Совета Союза Советских Социалистических Республик и Его Величество император Японии, руководимые желанием укрепить мирные и дружественные отношения между обеими странами, решили заключить пакт о нейтралитете, и для этой цели назначили своими уполномоченными:

Президиум Верховного Совета Союза Советских Социалистических Республик:

Вячеслава Михайловича Молотова, Председателя Совета Народных Комиссаров и Народного Комиссара Иностранных Дел Союза Советских Социалистических Республик;

Его Величество император Японии:

Иосуке Мацуока, Министра Иностранных Дел, жюсанми, кавалера ордена Священного сокровища первой степени, и

Иосицугу Татекава, Чрезвычайного и Полномочного Посла в Союзе Советских Социалистических Республик, генерал-лейтенанта, жюсанми, кавалера ордена Восходящего солнца первой степени и ордена Золотого коршуна четвертой степени,

которые, по пред'явлении друг другу своих соответственных полномочий, признанных составленными в надлежащей и законной форме, договорились о нижеследующем:

Статья первая.

Обе договаривающиеся стороны обязуются поддерживать мирные и дружественные отношения между собой и взаимно уважать территориальную целостность и неприкосновенность другой договаривающейся стороны.

Статья вторая.

В случае если одна из договаривающихся сторон окажется об'ектом военных действий со стороны одной или нескольких третьих держав, другая договаривающаяся сторона будет соблюдать нейтралитет в продолжении всего конфликта.

Статья третья.

Настоящий пакт вступает в силу со дня его ратификации обеими договаривающимися сторонами и сохраняет силу в течение пяти лет. Если ни одна из договаривающихся сторон не денонсирует пакт, за год до истечения срока, он будет считаться автоматически продленным на следующие пять лет.

Статья четвертая.

Настоящий пакт подлежит ратификации в возможно короткий срок. Обмен ратификационными грамотами должен произойти в Токио, также в возможно короткий срок.

В удостоверение чего поименованные выше уполномоченные подписали настоящий пакт в двух экземплярах, составленных на русском и японском языках, и приложили к нему свои печати.

Составлен в Москве 13 апреля 1941 года, что соответствует 13 дню четвертого месяца 16-го Сиова.

В. МОЛОТОВ. **ИОСУКЕ МАЦУОКА. ИОСИЦУГУ ТАТЕКАВА.**

ДЕКЛАРАЦИЯ

В соответствии с духом пакта о нейтралитете, заключенного 13 апреля 1941 года между СССР и Японией, Правительство СССР и Правительство Японии, в интересах обеспечения мирных и дружественных отношений между обеими странами, торжественно заявляют, что СССР обязуется уважать территориальную целостность и неприкосновенность Манчжоу-го, а Япония обязуется уважать территориальную целостность и неприкосновенность Монгольской Народной Республики.

Москва, 13 апреля 1941 года.

По уполномочию Правительства СССР В. МОЛОТОВ.

За правительство Японии ИОСУКЕ МАЦУОКА ИОСИЦУГУ ТАТЕКАВА

Министр иностранных дел Японии г. Иосуке Мацуока в Москве

12 апреля в течение дня министр иностранных дел Японии г. Иосуке Мацуока осмотрел почвенный и коллоидо-электрохимический институты Академии наук СССР, а также хлопчатобумажный комбинат «Трехгорная мануфактура» им. Ф. Э. Дзержинского.

Вечером г. министр присутствовал на спектакле «Три сестры» в Художественном академическом театре Союза ССР им. А. М. Горького.

От'езд из Москвы министра иностранных дел Японии г. Иосуке Мацуока

13 апреля министр иностранных дел Японии г. Иосуке Мацуока выехал из Москвы.

На Ярославском вокзале г. министра провожали: заместитель народного комиссара иностранных дел тов. С. А. Лозовский, зав. протокольным отделом НКИД тов. В. Н. Барков, зав. 2-м дальневосточным отделом НКИД тов. С. К. Царапкин, а также состав японского посольства во главе с послом Японии г. И. Татекава, посол Германии г. Ф. В. Шуленбург, посол Италии г. А. Россо, посланник Венгрии г. Ж. Криштоффи, посланник Словакии г. Ф. Тисо, посланник Болгарии г. И. Стаменов, посланник Румынии г. Г. Гафенку.

Перед отходом поезда на вокзал приехали тов. **И. В. Сталин** и председатель Совнаркома СССР и народный комиссар иностранных дел тов. В. М. Молотов, которые попрощались с г. Мацуока.

Заявление японского премьер-министра г. Коноэ по поводу заключения пакта о нейтралитете между Советским Союзом и Японией

ТОКИО, 14. (ТАСС). Как сообщает агентство Домей цусин, премьер-министр Японии принц Фумимаро Коноэ опубликовал вчера заявление по поводу заключения пакта о нейтралитете между СССР и Японией. В заявлении говорится:

Япония и Советский Союз, являющиеся соседями на Дальнем Востоке, укрепили на прочной основе свои мирные и дружественные отношения. Японское правительство в течение некоторого времени вело переговоры с Советским правительством, стремясь к фундаментальному урегулированию взаимоотношений Японии с Советским Союзом. Нынешний визит в Москву министра иностранных дел Мацуока явился поворотным пунктом этих переговоров. В ходе переговоров был достигнут быстрый прогресс, что привело к подписанию 13 апреля пакта о нейтралитете министром иностранных дел Мацуока и послом генерал-лейтенантом Татекава, с одной стороны, и народным комиссаром иностранных дел Молотовым — с другой. Одновременно опубликована совместная декларация обеих стран, в соответствии с которой Япония обязуется уважать территориальную целостность и неприкосновенность Монгольской Народной Республики, а Советский Союз обязуется уважать территориальную целостность и неприкосновенность Манчжоу-го. Можно ожидать, что это будет способствовать установлению мира на границе Манчжоу-го с Советским Союзом и на границе Манчжоу-го с Монгольской Народной Республикой. 'Я убежден в том, что нынешний пакт имеет историческое значение для японо-советских отношений, а также в том, что он будет в значительной степени содействовать установлению мира во всем мире. У меня нет никаких сомнений в том, что этот пакт явится базой для быстрого и конкретного разрешения различных неурегулированных вопросов, существующих между обеими странами.

Телеграмма Министра Иностранных Дел Японии г. Иосуке Мацуока Председателю Совнаркома СССР и Народному Комиссару Иностранных Дел тов. В. М. Молотову

Его Превосходительству господину Молотову

Москва, Кремль.

Подписанным сегодня пактом мы направили наши нации на новый путь дружбы. Я верю, что этот документ послужит нам маяком в улучшении наших отношений и я весьма благодарен Вашему Превосходительству за умелое участие, которое Вы приняли в осуществлении быстрого заключения пакта.

Разрешите мне весьма искренне поблагодарить Вас за любезный прием, которого удостоило меня Ваше Правительство. Я уношу с собой только очень приятные воспоминания о своем временном пребывании в Вашей великой стране.

Я желаю Вашему Превосходительству здоровья и счастья.

ИОСУКЕ МАЦУОКА.

Ярославль, 13 апреля 1941 г.

Телеграмма Председателя Совнаркома СССР и Народного Комиссара Иностранных Дел тов. В. М. Молотова Министру Иностранных Дел Японии г. Иосуке Мацуока

Гор. Свердловск.

Министру Иностранных Дел Японии господину Иосуке Мацуока

Сердечно благодарю Вас, господин Министр, за выраженные Вами теплые чувства по случаю подписания пакта о нейтралитете между Советским Союзом и Японией, быстрое заключение которого я отношу к Вашему активному и благотворному участию.

Выражаю твердую уверенность в том, что этот пакт явится вехой в развитии новых, дружественных отношений между СССР и Японией и будет служить интересам мира.

Я желаю Вам, господин Министр, здоровья и успехов в Вашей деятельности.

В. МОЛОТОВ.

Москва, 14 апреля 1941 года.

ШАХМАТНЫЙ МАТЧ-ТУРНИР

Внимание зрителей, заполнивших 13 апреля Колонный зал Дома союзов, было приковано к партии гроссмейстеров Кереса и Ботвинника.

13 апреля Керес (белые) своим выбором дебюта как бы пожелал воскресить шахматный бой, который 5 лет назад принес в последнем туре третьего московского международного шахматного турнира победу Капабланке, победу, обеспечившую кубинцу первое место. Но эстонскому гроссмейстеру, который упорно стремился осложнить борьбу, удалось лишь получить некоторое преимущество и создать атаку. Однако вести ее было трудно из-за последовавших многочисленных разменов. На доске осталось очень мало материала. Партия перешла в эндшпиль и на сороковом ходу закончилась вничью.

Партия Смыслов—Бондаревский закончилась также вничью.

Из-за болезни Лилиенталя его партия с Болеславским не состоялась.

После 13 туров впереди Ботвинник, набравший 6,5 очка из 10. Далее идут Керес—6 очков из 11, Смыслов—5 из 11, Бондаревский—4,5 из 9, Болеславский—3,5 из 8 и Лилиенталь—3,5 из 9.

14 апреля доигрывание неоконченных и отложенных партий. (ТАСС).

СОСТОЯЛСЯ ТИРАЖ ЗАЙМА 1938 ГОДА

ВОРОНЕЖ, 13 (ТАСС). Сегодня здесь состоялся 17-й тираж Государственного Внутреннего Выигрышного Займа 1938 года. В тираже разыграно 17.040 выигрышей на сумму 11.503.200 рублей.

В последний час

ВОЙНА НА БАЛКАНАХ

АФИНЫ, 14. (ТАСС). Официально сообщается, что вчера на фронтах происходили операции местного характера. Германская авиация безрезультатно бомбардировала город Волос. Было сбито 3 неприятельских самолета. Налету подвергся также район Пирея.

НЬЮ-ЙОРК, 14. (ТАСС). По сообщениям печати, югославские войска в Албании находятся в 20 милях от Тираны и пытаются достигнуть Дураццо с целью окружить итальянцев в Центральной Албании.

Югославские войска отрезали германские силы в Топола, к югу от Белграда, захватили Прокупле, в 18 милях к западу от Ниша, и оказывают решительное сопротивление немцам в районе Крагуеваца и Крушеваца, северо-западнее Ниша. Югославы оттеснили немецкие войска от Суха Река, в 40 милях северо-западнее Скопле, и продвинулись к югу в том же районе к ущелью Качаник.

ЛИОН, 14. (ТАСС). По сообщению агентства ОФИ (Гавас) из Афин, англо-греческие войска занимают прочную линию обороны от Адриатического моря до Салоникского залива.

ВОЙНА В АФРИКЕ

ЛОНДОН, 14. (ТАСС). Официально сообщается, что в Киренаике в ночь на 12 апреля английская авиация бомбардировала и рассеяла неприятельскую мотомеханизированную колонну, намеревавшуюся атаковать Тобрук. Много машин было уничтожено или повреждено. В районе Эль-Газала подверглась бомбардировке неприятельская колонна мототранспорта, а в самом Эль-Газала—аэродром. В результате налета на Мсус возникли пожары на аэродроме и военных складах.

ЛОНДОН, 14. (ТАСС). По сообщению агентства Рейтер, германские войска заняли Бардию, обойдя Тобрук. Бои происходят теперь как у египетской границы, так и вокруг Тобрука. По имеющимся сведениям, английский гарнизон здесь не окружен; мотомеханизированные части могут поддерживать с ним контакт через пустыню. В Тобруке—две сильно укрепленных оборонительных зоны, сооруженных в свое время итальянцами. Немецкие войска пытались атаковать Тобрук, но были отбиты. Сильный гарнизон Тобрука при сложившейся обстановке представляет угрозу для германских коммуникаций, так как сковывает некоторую часть германских сил.

В Восточной Африке английские войска заняты окружением двух оставшихся частей итальянской армии. Одна из них находится под командованием генерал-губернатора Эритреи Фруши, другая—под командованием герцога Аоста. Войска генерала Фруши после отступления из Асмары двигаются по направлению к Дессии. Генерал Фруши не сможет продолжать отступление в южном направлении от Дессии, так как здесь ему будут угрожать английские войска из района Аддис-Абебы. Кроме того, частям генерала Фруши угрожают с флангов абиссинские партизаны. Таким образом, эта часть итальянской армии может отступать только в направлении Французского Сомали, но и там она рискует столкнуться с южно-африканскими войсками, находящимися в районе Диредауа.

Войска герцога Аоста, отступившие от Аддис-Абебы, окружаются с нескольких сторон имперскими войсками, а также отрядами абиссинских партизан. Поэтому они вынуждены концентрироваться в районе Джимма, где, повидимому, произойдет решительное сражение.

АНГЛО-ГЕРМАНСКАЯ ВОЙНА

ЛОНДОН, 14. (ТАСС). Официально сообщается, что при налете английской авиации в ночь на 13 апреля на аэродром в Мериньяке (вблизи Бордо), служащий главной базой германских бомбардировщиков дальнего радиуса действия, которые бомбардируют караваны английских судов в Атлантическом океане, крупнокалиберные бомбы взорвались в районе ангаров, а зажигательные вызвали много пожаров.

Во время налета на военно-морскую базу в Бресте, где укрываются германские линкоры «Шарнгорст» и «Гнейзенау», много бомб упало в непосредственной близости от них.

В результате бомбардировки военно-морской базы в Лориане (Франция) там вспыхнули большие пожары в районе доков и месторасположения неприятельских подводных лодок. Огромный пожар начался на заводе военно-морской артиллерии. Днем 13 и в ночь на 14 апреля германская авиация проявляла незначительную активность над Англией.

В Лондоне в ночь на 14 апреля вновь не было воздушной тревоги. Это уже третья ночь подряд, когда столица Англии не подвергалась налетам.

В течение последней недели, закончившейся вечером 12 апреля, над Англией было сбито 52 германских самолета. Английская авиация потеряла один самолет.

Английские военно - воздушные силы, бомбардировавшие об'екты на неприятельской территории, потеряли за эту неделю 36 самолетов. Германский же урон определяется в 6 самолетов.

На Ближнем Востоке итало-германская авиация потеряла в течение этой же недели 79 самолетов. Английская авиация—12.

По сообщению агентства Рейтер, английская авиация в ночь на 14 апреля снова бомбардировала аэродром в Мериньяке и доки Бордо.

НЬЮ-ЙОРК, 14. (ТАСС). Как передает агентство Юнайтед пресс, 12 апреля английский миноносец напал на один из портов в Северной Норвегии. Высадившиеся английские войска разрушили портовые сооружения.

О РАБОТЕ ПРОФСОЮЗНЫХ ОРГАНИЗАЦИЙ ПО ВЫПОЛНЕНИЮ НАРОДНОХОЗЯЙСТВЕННОГО ПЛАНА НА 1941 Г.

Постановление XI пленума ВЦСПС по докладу тов. Н. М. Шверника

Рабочий класс и трудящиеся Советского Союза добились в истекшем 1940 году новых успехов в социалистическом строительстве, которые обеспечили дальнейшее укрепление экономической и оборонной мощи Советского государства.

План развития народного хозяйства СССР на 1941 г., одобренный XVIII Всесоюзной конференцией ВКП(б), устанавливает в качестве главной хозяйственной задачи — дальнейший рост основных отраслей промышленности и всего народного хозяйства — металлургии, машиностроения, сельского хозяйства, транспорта и, в особенности, дальнейший рост производства чугуна, стали, цветных металлов, угля, нефти и максимальное развитие машиностроения всех видов.

XI пленум ВЦСПС считает важнейшей задачей профсоюзных организаций в их работе по выполнению народнохозяйственного плана — мобилизацию широких масс рабочих, инженеров, техников и служащих на борьбу за дальнейший под'ем промышленности и транспорта, за выполнение и перевыполнение плана развития народного хозяйства на 1941 год.

Профсоюзные организации должны активно вести работу по ликвидации недостатков в работе промышленности и транспорта, вскрытых XVIII Всесоюзной конференцией ВКП(б).

Задачи дальнейшего под'ема промышленности и транспорта и развития народного хозяйства в целом требуют, чтобы профсоюзные организации решительно повернули свое внимание к вопросам организации труда и производства, к вопросам заработной платы, организации социалистического соревнования.

Пленум ВЦСПС отмечает, что профсоюзные организации и, в особенности, центральные комитеты профсоюзов в своей повседневной работе не уделяют должного внимания нуждам и интересам промышленности и транспорта, не проявляют необходимой заботы о том, чтобы предприятия, шахты, железные дороги работали планомерно и без рывков и штурмовщины выполняли свои производственные планы.

Центральные, областные и фабрично-заводские комитеты неудовлетворительно руководят социалистическим соревнованием и стахановским движением и допускают немало бюрократических извращений, подменяя творческую инициативу рабочих и служащих парадностью и шумихой.

Профсоюзные организации плохо руководят работой производственных совещаний. Производственные совещания созываются нерегулярно, на их обсуждение не ставятся конкретные вопросы производства. Отдельные профсоюзные организации не проявляют необходимой настойчивости в проведении в жизнь принятых на производственных совещаниях предложений рабочих и инженерно - технических работников.

Многие профсоюзные организации и, в особенности, центральные комитеты профсоюзов недостаточно занимаются вопросами нормирования труда, организации заработной платы и терпимо относятся к извращениям и гнилой практике уравниловки в заработной плате.

Пленум отмечает неудовлетворительное состояние культурно - воспитательной работы среди членов профсоюзов и отрыв ее от производственных задач.

Пленум особо отмечает наличие невнимательного, а порой формально - бюрократического отношения профсоюзных органов к поступающим в профсоюзные организации предложениям рабочих, инженеров и техников об улучшении организации труда и производства, а также к сигналам с их стороны о бесхозяйственности и неполадках.

Профсоюзные организации притерпелись как к этим, так и к другим недостаткам в работе и не принимают мер к их устранению.

Центральные комитеты профсоюзов не вскрывают недостатков в работе профсоюзных организаций, плохо руководят фабрично - заводскими и местными комитетами и нередко сводят свою руководящую роль к поверхностным обследованиям и верхоглядским решениям.

В целях поднятия работы профсоюзных организаций на уровень требований, вытекающих из решений XVIII Всесоюзной конференции ВКП(б) и плана развития народного хозяйства на 1941 г., XI пленум ВЦСПС постановляет:

1. Обязать все профсоюзные организации покончить с имеющимися недостатками в своей работе, повернуть внимание к вопросам организации труда и производства, к вопросам заработной платы, организации социалистического соревнования и активно бороться за ликвидацию недостатков в работе промышленности и транспорта, вскрытых XVIII Всесоюзной конференцией ВКП(б).

2. Пленум обязывает центральные, областные, фабрично-заводские и местные комитеты всемерно развертывать социалистическое соревнование рабочих и служащих на дальнейший под'ем промышленности и транспорта, на выполнение и перевыполнение плана развития народного хозяйства на 1941 год.

Профсоюзные организации должны шире развивать стахановское движение, направляя инициативу стахановцев на повышение производительности труда, на разрешение конкретных задач, стоящих перед предприятием, шахтой, железной дорогой, на подтягивание отстающих участков производства. Необходимо в ближайшее время покончить с бюрократическими извращениями, парадностью и шумихой в руководстве социалистическим соревнованием и стахановским движением.

Центральные комитеты профсоюзов должны обобщать работу фабрично-заводских и местных комитетов по организации социалистического соревнования и развитию стахановского движения и распространять лучшие методы работы фабрично-заводских комитетов между всеми профсоюзными организациями.

Центральные комитеты профсоюзов должны обеспечить, чтобы фабричные, заводские и местные комитеты ежемесячно подводили итоги результатов социалистического соревнования и развития стахановского движения, вскрывали имеющиеся недостатки в этом деле и принимали меры к их устранению.

3. Пленум предлагает центральным, областным, фабрично - заводским и местным комитетам улучшить работу производственных совещаний, всемерно используя их для обмена производственным опытом и развития творческой инициативы рабочих, стахановцев, инженерно-технических работников, для развертывания критики и самокритики недостатков производства.

Центральные, областные, фабричные, заводские и местные комитеты должны проявлять большие инициативы в деле улучшения организации труда на предприятиях промышленности и транспорта.

Профсоюзные организации должны обеспечить регулярный созыв производственных совещаний и обсуждение на них конкретных вопросов производства: о работе по графику, о полном использовании оборудования, станков, машин, о хозяйственном расходовании инструмента, материалов, топлива и электроэнергии, о внедрении приспособлений, повышающих производительность труда, о простоях и авариях, о браке и некомплектности продукции и т. д.

Профсоюзные организации обязаны вести более решительную борьбу с простоями и малейшими неполадками на производстве, настойчиво добиваться их устранения, добиваться, чтобы рабочим во-время подавался к рабочему месту материал, детали и инструмент.

Пленум обязывает профсоюзные организации, наряду с созывом общезаводских, цеховых, участковых и групповых производственных совещаний, созывать также производственные совещания по профессиям.

Фабричные, заводские и цеховые комитеты обязаны добиваться, чтобы каждое предложение, принятое производственным совещанием, дающее возможность улучшить работу и вскрывающее новые резервы для роста производительности труда, внедрялось в производство.

4. Центральные, областные, фабрично-заводские и местные комитеты в области заработной платы должны добиваться строгого и последовательного проведения принципа материального поощрения хорошо работающих, бо́льшей оплаты квалифицированного труда, сравнительно с неквалифицированным.

В этих целях профсоюзные организации должны добиваться внедрения сдельной системы оплаты труда для рабочих на всех работах, поддающихся нормированию, и всемерно содействовать введению премиальной системы для руководящих работников предприятий.

Пленум обязывает все профсоюзные организации добиваться ликвидации до конца гнилой практики уравниловки в заработной плате и решительно бороться против незаконных доплат к заработной плате за непроизведенную работу, являющихся не чем иным, как расхищением государственных средств.

Фабричные, заводские и цеховые комитеты должны установить контроль за пересмотром устаревших норм выработки, своевременным введением новых норм выработки на работах, где проведены организационно-технические мероприятия.

Учитывая, что опытно - статистические нормы тормозят рост производительности труда, пленум обязывает профсоюзные организации добиваться замены этих норм техническими нормами выработки, обеспечивающими использование оборудования на полную мощность.

Пленум обязывает все профсоюзные организации повседневно заниматься вопросами заработной платы, знать состояние заработной платы не только в средних показателях по промышленности и транспорту, но и уровень заработной платы рабочих по профессиям и разрядам.

5. Пленум обязывает профсоюзные организации постоянно помогать рабочим и работницам в повышении их квалификации, помогать рабочим и работницам, не выполняющим норм выработки, овладевать техникой производства, стахановскими методами работы.

6. Пленум считает, что профсоюзные организации плохо борются за наведение элементарного порядка и чистоты в предприятиях и на железных дорогах.

Отдельные центральные и фабрично-заводские комитеты, вместо борьбы за немедленное наведение чистоты и элементарного порядка, встали на путь создания бригад и комиссий, стали организовывать рейды, походы и общественные смотры по чистоте, с установлением премий и т. п.

Пленум обязывает профсоюзные организации добиться от директоров предприятий и начальников цехов, чтобы были наведены и повседневно поддерживались чистота и элементарный порядок в предприятиях промышленности и транспорта.

Профсоюзные организации должны воспитывать у всех работающих нетерпимое отношение к грязи и бескультурью на производстве, профессиональное самолюбие за содержание в чистоте машин, станка и инструмента и чувство ответственности за сохранность социалистической собственности.

7. Пленум обязывает все профсоюзные организации усилить свою работу по укреплению трудовой дисциплины, памятуя о том, что задача борьбы с текучестью рабочей силы и прогулами является не кратковременной кампанией, а требует повседневной работы в массах.

Профсоюзные организации должны повседневно бороться за то, чтобы выполнить указание XVIII Всесоюзной конференции ВКП(б) о полной ликвидации прогулов.

8. Пленум обязывает профсоюзные организации улучшить культурно - воспитательную работу среди членов профсоюзов и в ближайшее время ликвидировать отрыв в работе дворцов культуры, клубов и красных уголков от производственных задач, стоящих перед предприятиями промышленности и транспорта.

Дворцы культуры, клубы и красные уголки должны так организовать свою работу, чтобы она способствовала развертыванию социалистического соревнования, развитию стахановского движения, улучшению качества продукции, укреплению трудовой дисциплины. Профсоюзные организации, дворцы культуры и клубы должны широко вести пропаганду лучших методов работы стахановцев, новейших достижений науки и техники в данной отрасли промышленности, показывать на конкретных примерах тот вред, который нарушители трудовой дисциплины и бракоделы наносят производству, а следовательно и всему народному хозяйству.

9. Пленум отмечает, что отдельные профсоюзные организации еще до сих пор в рабочее время поручают рабочим и служащим выполнение общественных обязанностей, созывают в рабочее время различные совещания и заседания, чем подрывают дисциплину труда на предприятиях.

Пленум предлагает всем профсоюзным организациям покончить с подобной практикой и запрещает:

а) созыв на предприятиях и в учреждениях в рабочее время собраний, заседаний и всякого рода совещаний;

б) вызов в рабочее время рабочих и служащих;

в) снятие рабочих и служащих предприятий и учреждений для посылки их на проведение текущих кампаний или в командировки по шефским и т. п. делам;

г) отвлечение в рабочее время рабочих и служащих предприятий и учреждений от их непосредственной работы для участия по поручению общественных организаций в обследовательских комиссиях и бригадах.

Установить, что рабочие и служащие предприятий и учреждений выполняют поручения общественных организаций только в нерабочее время.

10. Пленум считает, что для поднятия работы профсоюзных организаций на уровень требований, вытекающих из решений XVIII партконференции, необходимо улучшить также организационную работу профсоюзных организаций. Необходимо, прежде всего, улучшить руководство фабрично - заводскими и местными комитетами со стороны центральных комитетов профсоюзов.

Центральные комитеты профсоюзов обязаны изучать и хорошо знать работу всех фабрично - заводских и местных комитетов, оказывать им своевременную и нужную практическую помощь. Для этого ЦК профсоюзов должны усилить живую связь с местами, ликвидировать гастролерство при поездках работников ЦК союзов на предприятия и сосредоточивать главное внимание на проверке выполнения фабрично-заводскими и местными комитетами решений руководящих профсоюзных органов, на изучении состояния профсоюзной работы и оказании практической помощи ФЗМК.

* * *

Пленум ВЦСПС выражает твердую уверенность в том, что профессиональные союзы под руководством партии **Ленина—Сталина** добьются новых успехов в деле организации широких масс рабочих и служащих на борьбу за выполнение решений XVIII Всесоюзной конференции ВКП(б) и плана развития народного хозяйства СССР на 1941 г., на борьбу за дальнейший рост экономического и оборонного могущества социалистического государства.

Выполнение народнохозяйственного плана на 1941 год обеспечит нашей стране дальнейшее продвижение вперед по осуществлению исторической задачи, поставленной товарищем **Сталиным** на XVIII с'езде ВКП(б), — догнать и перегнать главные капиталистические страны также и в экономическом отношении.

НОВЫЙ ДОКУМЕНТ ОБ УБИЙСТВЕ М. Ю. ЛЕРМОНТОВА

В Государственном архиве феодально-крепостнической эпохи в Москве обнаружен неопубликованный документ об убийстве великого русского поэта Михаила Юрьевича Лермонтова. Это—письмо А. Я. Булгакова к поэту и критику П. А. Вяземскому. А. Я. Булгаков — московский почт-директор, близкий к литературным кругам того времени, 31 июля 1841 года писал Вяземскому из Москвы:

«Не знаю, известно ли у вас о смерти Лермонтова. Он убит—и убит не черкесом, не чеченцем, а убит русским на дуэли. Сообщу тебе подробности, кои мне известны...»

Далее Булгаков описывает встречу Лермонтова с Мартыновым в Пятигорске. Мартынов в это время ухаживал за одной женщиной, но не имел успеха. Лермонтов написал стихи и маленькую карикатуру на Мартынова и показал ему. Мартынов потребовал дуэли; никакие увещевания примириться на него не воздействовали. Лермонтов, который должен был стрелять первым, об'явил Мартынову, что стихи и карикатура были шуткой, что он ему же первому все показал, чтобы вместе посмеяться.

Как сообщает Булгаков, Лермонтов сказал Мартынову, что «ежели он не так это принимает, то он—Лермонтов тут же готов просить у него прощение, но ответ был: стреляй!

— Я буду стрелять, но только не в тебя,—сказал Лермонтов и выстрелил в воздух...

...Мартынов подошел к самому Лермонтову, выстрелил ему... прямо в сердце. Смерть была скоропостижна, как выстрел. Удивительно, что секунданты допустили такой бесчеловечный поступок.

Слышно также, что Мартынов хотел бежать... Все чрезмерно жалеют о Лермонтове, одну имел смерть с Пушкиным, и жаль... талант...».

Письмо содержит еще много подробностей. Научные сотрудники архива подготовляют этот документ наряду с другими материалами для журнала «Литературное наследство».

★ ★ ★

В беседе с сотрудником ТАСС доктор филологических наук профессор Н. Л. Бродский сообщил:

— Неизвестное письмо А. Я. Булгакова П. А. Вяземскому представляет исключительный интерес, так как еще раз подтверждает, что дуэль Мартынова с Лермонтовым была не обычным поединком, а настоящим умышленным убийством поэта.

Письмо дошло до Вяземского, который 4 августа 1841 года извещал Булгакова о получении. Вяземский писал: «Да, сердечно жаль Лермонтова, особенно узнавши, что он был так бесчеловечно убит. На Пушкина целила по крайней мере французская рука, а русской руке грешно было целить в Лермонтова, особенно, когда он сознавался в своей вине».

Письмо Булгакова заслуживает особенного внимания. Оно резко подчеркивает поведение поэта на дуэли, не желавшего ссориться с Мартыновым, стремившегося к примирению с ним и прямо заявившего о своем нежелании стрелять. Письмо окончательно подтверждает предательскую роль секунданта — князя Васильчикова, который в своих воспоминаниях ложно освещает обстоятельства дуэли и устраняет важную подробность о попытке Лермонтова склонить Мартынова к примирению. (ТАСС).

На отчетно-выборных собраниях партийных организаций

В Джогеджианском совхозе

ЗУГДИДИ. (Наш корр.). При большой политической активности прошло отчетно-выборное собрание в парторганизации Джогеджианского чайного совхоза.

В отчетном докладе секретарь бюро парторганизации т. К. Шенгелия говорил о недочетах партийно - политической работы. Бюро парторганизации недостаточно помогало товарищам, самостоятельно изучающим теорию и историю большевистской партии. В результате отсутствия систематической проверки исполнения, отдельные партийные поручения остались невыполненными.

Партийная организация совхоза оказывала деловую помощь администрации. Этим в значительной степени об'ясняется, что истекший год совхоз закончил успешно, выполнив план сдачи зеленого чайного листа на 107,9 процента. Значительно выросла производительность труда, на 7 процентов снизилась себестоимость. Совхоз получил переходящее красное знамя Треста совхозов Грузии. Однако не все бригады выполняют свои планы. Штурмовщина все еще имеет место в работе.

Выступившие в прениях 10 товарищей подвергли критике недостатки в деятельности парторганизации.

Выступавшие отмечали плохую постановку клубной работы. Директор совхоза т. Дгебуадзе отметил, что все еще слабо партийное руководство комсомольской и профсоюзной организациями, неудовлетворительно поставлена воспитательная работа в комсомоле.

Признав работу партийного бюро удовлетворительной, отчетно - выборное собрание избрало новый состав бюро из пяти товарищей.

На первом заседании нового состава бюро секретарем вновь избран т. К. Шенгелия.

П. ГВАЗАВА.

Там, где слаба партийно-политическая работа

Секретарь партийной организации мастерских «Фармхимпрома» т. Далакян в отчетном докладе подробно говорил о том, как выполняют мастерские производственный план, сколько стахановцев на предприятии и как они работают, и т. д. Однако т. Далакян не коснулся вопросов партийной пропаганды, агитации, авангардной роли коммунистов на производстве, воспитания кандидатов партии.

Выступавшие на собрании также говорили в основном о хозяйственных вопросах.

Почему все же на отчетно-выборном собрании так мало говорили о партийной работе? Потому что здесь партийно-политическая работа поставлена слабо.

На предприятии немало передовиков производства, стахановцев, неоднократно заявлявших о своем желании вступить в партию. Однако, парторганизация не приняла в ряды партии ни одного человека. «Не было анкет», — заявляет в свое оправдание т. Далакян.

Партийная организация мало интересовалась идейно-политическим ростом кандидатов партии. По существу, они были предоставлены самим себе.

Вся работа в области партийной пропаганды ограничивалась тем, что коммунистов направляли на доклады и лекции, организуемые в Сталинском райкоме партии.

Партийное собрание наметило практические мероприятия для устранения существенных недостатков, имеющихся в партийной работе.

М. РЕМИСОВ.

Под знаком большевистской критики

СТАЛИНИР. (Наш корр.). Под знаком большевистской критики и самокритики прошло отчетно - выборное собрание парторганизации типографии Госиздата Юго-Осетии. На собрании присутствовали все коммунисты.

В отчетном докладе секретаря бюро парторганизации тов. Я. Джиоева указывалось, что, хотя типография имеет хорошие производственные показатели и в прошлом и в текущем году, партийная организация все же еще не сделала всех выводов из решений XVIII Всесоюзной конференции ВКП(б).

По докладу развернулись оживленные прения, в которых приняло участие 12 человек.

Бюро парторганизации не прививало коммунистам вкуса к изучению вопросов экономики. Парторганизация ни разу не обсуждала вопроса о себестоимости продукции, между тем в этом отношении в типографии не все благополучно.

Не все коммунисты осуществляют свою авангардную роль на производстве. Выступавшие в прениях говорили о кандидатах партии Джикаеве и Казаевой как о товарищах, допускающих брак в работе и недисциплинированных.

Слабо вело бюро парторганизации воспитательную работу с кандидатами партии. В итоге здесь насчитывается немало кандидатов с просроченным стажем. Так например, Д. Цховребов и А. Джикаев — кандидаты партии с 1938 года.

Из поля внимания бюро парторганизации выпало руководство стахановским движением. Этим в большой степени об'ясняется, что из 120 рабочих типографии только 28 стахановцев.

Серьезной критике подвергли выступавшие недостаточное руководство работой комсомола. На заседании партийного бюро ни разу не обсуждался вопрос о работе комсомольской организации типографии.

Подвергнув деловой критике недочеты в партийно - политической работе, отчетно-выборное собрание признало работу бюро парторганизации удовлетворительной.

Д. НИКОЛАЙШВИЛИ.

Конкретно вникать в производственные вопросы

Отчетно-выборное собрание парторганизации Тбилисского кирпичного завода № 3 открылось точно в назначенное время.

На стене клуба, в котором происходит собрание, вывешен специальный номер заводской стенной газеты, посвященный выборам.

Внимательно слушают коммунисты отчетный доклад секретаря парторганизации т. Авакова.

План прошлого года завод не выполнил. Одна из причин этого — неполное использование оборудования. Так, например, пресс, пущенный в работу в мае прошлого года, загружен только на 20—30 процентов. Это привело к повышению себестоимости продукции на 13 рублей за тысячу штук кирпича.

В отчетном докладе не говорилось о том, как партийная организация помогала хозяйственному руководству завода в борьбе за снижение себестоимости продукции, за уменьшение накладных расходов.

Отмечая, что в последнее время, в результате осуществления решений XVIII Всесоюзной партийной конференции, партийно-политическая работа усилилась и это положительно отразилось на производственных показателях завода, который перешел на суточный график, — участники собрания подвергли критике недочеты в работе партийной организации.

Не уделяется должного внимания политическому самообразованию коммунистов.

Коммунист Д. Абуашвили справедливо критиковал партийную организацию за невнимание к вопросам приема в партию лучших стахановцев.

Тов. Миресашвили отметил в своем выступлении, что на заводе слабо партийное руководство работой профсоюзной организации.

Секретарем парторганизации вновь избран т. Аваков.

Г. ИВАНОВ.

ХРОНИКА ВЫБОРОВ

С 10 по 12 апреля в районе им. Берия Тбилиси состоялись отчетно-выборные собрания в 18 первичных парторганизациях.

Из числящихся в этих парторганизациях 242 коммунистов присутствовало на собраниях 215, отсутствующих по неуважительной причине не было.

В прениях по отчетным докладам выступило 127 коммунистов, или 59 процентов присутствовавших на собраниях.

В результате первых трех дней выборов впервые избраны на руководящую партийную работу 8 человек — научные работники, врачи, агрономы, инженеры и стахановцы.

Признана неудовлетворительной работа секретаря первичной парторганизации Сельхозбанка.

Социалистическое соревнование колхозов и совхозов субтропических районов

Подготовка к сбору чайного листа

От наших специальных корреспондентов.

В субтропических районах Грузии наступает ответственный период. Близится начало сбора зеленого чайного листа. Большинство колхозов и совхозов уже готовится к сбору.

Многие колхозы Махарадзевского района уже заготовили необходимое количество корзин и весов, устроили навесы, привели в порядок транспорт для доставки чайного листа на приемочные пункты. Один из передовиков соревнования — колхоз им. Берия сел. Натанеби—встречает начало сбора нового урожая зеленого чайного листа во всеоружии. До каждой бригады и звена доводится план сбора чайного листа. Передовые сборщицы уточняют свои обязательства в сторону их увеличения.

В одном из номеров оперативных листовок, которые выпускает выездная редакция «Зари Востока» в субтропических районах, сборщицы бригады орденоносца Г. Хурцидзе писали, что они обязуются собрать за сезон по 6.000 клг. чайного листа и обратились к стахановкам-сборщицам района с призывом последовать их примеру.

Инициатива натанебских колхозниц встретила широкий отклик. Вызов их обсуждается во всех колхозах Махарадзевского района на совещаниях сборщиц.

На совещании в колхозе им. Ленина сел. Лихаури присутствовало 40 лучших сборщиц. Стахановки К. Баидзе, О. Бебуришвили и К. Гобронидзе обязались собрать за сезон по 6.000 килограммов чайного листа и заключили между собою договоры социалистического соревнования.

В колхозе «Ахалгазрда комунисти» сел. Дзимити первой на вызов натанебских колхозниц откликнулась звеньевая, депутат Махарадзевского районного Совета Александра Чхаидзе, обязавшаяся собрать за сезон 6.200 килограммов листа. Ее примеру последовали Д. Самсония, С. Харати и Т. Хиникадзе.

Участницы совещания стахановок-сборщиц колхоза сел. Гурианта решили собрать за сезон от 4 до 5 тысяч килограммов каждая и вызвали на соревнование стахановок колхоза сел. Шемокмеди.

Социалистическое соревнование сборщиц развертывается и за пределами Махарадзевского района.

В Цхакаевском районе первой откликнулась звеньевая колхоза имени Сталина сел. Ушапати Нази Кучава. В прошлом году она собрала 5.100 килограммов. Узнав об инициативе натанебских колхозниц, Н. Кучава решила получить в этом году с закрепленного за ее звеном участка в 6 га 24.000 килограммов листа, а самой собрать за сезон 7.000 килограммов. Приняв это обязательство, Н. Кучава вызвала на соревнование сборщицу колхоза имени Берия Махарадзевского района звеньевую Лиди Хурцидзе.

Вчера Л. Хурцидзе сообщила выездной редакции «Зари Востока», что она принимает вызов и обязуется в этом году собрать не менее 7.500 килограммов зеленого чайного листа.

В Ланчхутском районе в соревнование включаются многие сборщицы. Знатная стахановка, депутат Верховного Совета Грузинской ССР Киладзе решила собрать в этом году 7.000 килограммов—на 2.500 килограммов больше, чем в прошлом году.

М. РИОНЕЛИ.
Ш. ЧХАРТИШВИЛИ.

Формовка чайных кустов на плантациях колхоза имени СТАЛИНА Кобулетского района. Фото В. Столярова.

Невыполненные обязательства

АБАША. (Наш корр.). В колхозах Абашского района широко развернулось социалистическое соревнование за выполнение обязательств, принятых в ответ на обращение передовиков сельского хозяйства Махарадзевского района. В колхозе им. Цхакая селения Самикао досрочно и на высоком качественном уровне закончена закладка цитрусовых плантаций на площади в 4,57 гектара и подготовка почвы для чайной плантации на 28,5 гектара. Начат сев кукурузы и сои, который закончится к 25 апреля.

Стахановцы этого колхоза Ф. Меликадзе, Э. Шубладзе, Г. Микадзе и многие другие выполняют дневные нормы на 150—200 процентов.

Колхоз «Октомбрис схиви» соревнуется с колхозом «Цховреба». В колхозе «Октомбрис схиви» хорошо организован труд, за звеньями закреплены производственные участки, проводится контроль выполнения норм, как по качественным, так и по количественным показателям.

В районе немало колхозов, которые хорошо выполняют взятые в соревновании обязательства, но есть и такие, правления которых не побеспокоились о своевременном проведении весенних работ. Так, например, в колхозе имени Сталина сел. Порио в нынешнем году должно быть заложено 16,5 га новых чайных плантаций. Но до сих пор к закладке еще не приступлено.

С большим запозданием закончил подготовку почвы для закладки новых чайных плантаций колхоз «Цители армиели» сел. Пирвели маиси. Аналогичное положение и в некоторых других колхозах района, в результате чего, имеется отставание по отдельным видам весенних сельскохозяйственных работ. Так, например, работы по закладке новых цитрусовых плантаций по району должны были быть закончены к 5 апреля, но к этому сроку заложено 70 гектаров при плане в 132. Не выполнен также план высадки саженцев трифолиаты. Вместо 450 тысяч высажено 400 тысяч.

В нынешнем году колхозы должны засеять кукурузу на площади в 10.700 гектаров. К 10 апреля было засеяно не более 200 гектаров. Слет передовиков сельского хозяйства Абашского района обязался закончить сев кукурузы к 20 апреля. Однако темпы работ не обеспечивают окончания сева к этому сроку. Есть колхозы, как, например, им. Руставели сел. Норио, «Цховреба» сел. Кетилари и др., которые еще не приступали к севу.

Передовые звенья

ЦХАКАЯ. (Наш корр.). Колхоз имени Сталина, сел. Ушапати — один из передовых в Цхакаевском районе. Колхозники этой артели активно участвуют в соревновании за получение в нынешнем году высокого урожая чая, цитрусовых и других сельскохозяйственных культур.

Все бригады и звенья колхоза с высокими качественными показателями закончили подрезку и формовку чайных кустов, внесение минеральных удобрений. Для сбора зеленого чайного листа уже заготовлены корзины и весы. На чайных плантациях строятся навесы. За чайными плантациями организован хороший уход.

Колхозники борются за то, чтобы получить в нынешнем году в среднем с гектара чайной плантации 2.400 килограммов зеленого чайного листа.

Хорошо работает в колхозе им. Берия сел. Зани звено, которым руководит Зина Ткебучава. По подрезку чайных кустов это звено закончило 25 марта. Все работы на закрепленном за звеном участке чайной плантации выполняются в соответствии с требованиями агротехники. Колхозники звена обязались собрать в среднем с гектара 3.500 килограммов зеленого чайного листа.

В колхозе им. Орджоникидзе выделяется своей работой первое звено, которым руководит А. Шерозия. Здесь крепкая трудовая дисциплина, колхозники организованно выходят на работу и ежедневно перевыполняют дневную норму. Сейчас колхозники вносят азотистые удобрения. Чайная плантация очищена от сорняков.

Звено А. Шерозия успешно борется за то, чтобы собрать в среднем с гектара чайных плантаций 3.000 килограммов зеленого чайного листа—на 700 кгр. больше, чем в прошлом году.

V сессия Верховного Совета Грузинской ССР 1-го созыва

ПРЕНИЯ ПО ДОКЛАДУ О ГОСУДАРСТВЕННОМ БЮДЖЕТЕ ГРУЗИНСКОЙ ССР НА 1941 ГОД

Вечернее заседание 9 апреля

РЕЧЬ ДЕПУТАТА И. И. ЛЕКИШВИЛИ

В докладе о государственном бюджете Грузинской ССР на 1941 год, который обсуждает V сессия Верховного Совета Грузинской ССР, находят свое отображение задачи, поставленные перед нами в четвертом году третьей сталинской пятилетки в области дальнейшего хозяйственного и культурного строительства.

Товарищи депутаты! С каждым годом растут доходы колхозов Тбилисского района. В 1940 году денежный доход колхозов составил 20 миллионов рублей—это на 7.830 тыс. рублей больше, чем в 1939 году. Сейчас в районе 5 колхозов-миллионеров.

Значительно расширилась площадь садов, виноградников и огородов. Колхозники Тбилисского района борются за то, чтобы дать трудящимся города больше овощей и картофеля.

В 1940 году колхозы успешно выполнили план закладки новых садов и виноградников. Развернута большая работа по расширению оросительной сети, которая будет способствовать дальнейшему повышению урожайности огородных культур.

В нынешнем году закончена закладка 219 гектаров виноградников и новых фруктовых садов, что будет способствовать успешному выполнению постановления СНК СССР и ЦК ВКП(б) от 15 октября 1940 года о дальнейшем под'еме сельского хозяйства, в особенности промышленного плодоводства и виноградарства, в районах Карталинии Грузинской ССР. Колхозники Тбилисского района развернули энергичную борьбу за то, чтобы обеспечить выполнение мероприятий, указанных в этом постановлении, как по количественным, так и по качественным показателям в течение 2—3 лет.

Хорошо проходят работы по расширению оросительной системы в районе. Сейчас мы уже имеем 5.461 гектар орошаемых земель. 20 апреля закончится строительство первой очереди Соганлугской оросительной системы, и тогда площадь поливных земель увеличится на 1.800 гектаров.

Колхозники села Дигоми широко используют метод строителей Ферганского канала, благодаря чему они за 17 дней выполнили все земляные работы на строительстве канала общей длиной в 38 километров.

Большая работа проведена по строительству дорог районного и республиканского значения. В 1940 году план строительства дорог республиканского значения был выполнен на 239 процентов, а районного значения — на 105 проц.

За два последних года в селениях Дигоми, Глдани, Ахалсопели, Марткоби и Цхнети построены водопроводы. Некоторые из этих сел получают электроэнергию и радиофицированы.

По инициативе колхозников в районе строятся школьные здания, детские ясли, бани. В сел. Дигоми идет строительство Дома культуры, в сел. Норио выстроены помещения для больницы и сельсовета. В Авчала открылась поликлиника, в Кумиси — клуб. Все эти работы, стоимость которых определяется несколькими миллионами рублей, выполнены силами самих колхозников, без затраты бюджетных средств.

По Тбилисскому району необходимы средства для производства некоторых работ, по которым затраты в бюджете не предусмотрены.

Руководящие организации района сейчас размещены в различных частях Тбилиси. Чтобы лучше организовать обслуживание трудящихся района, необходимо иметь здание, в котором могли бы разместиться все районные организации. Поэтому я прошу сессию предусмотреть в бюджете 200 тыс. рублей для строительства такого здания.

Кроме того прошу об отпуске 25 тыс. рублей для ремонта помещений сельских Советов, который не производился в продолжение трех лет.

Бюджет нашего района, как и всех других районов, возрастает с каждым годом. Если в 1938 году бюджет составил 4.990 тыс. рублей, то на 1941 год он предусмотрен в об'еме 7.500 тыс. рублей. Это обеспечит дальнейшее развитие района, дальнейший рост материального и культурного благосостояния трудящихся.

Я вношу предложение—представленный проект государственного бюджета Грузинской ССР на 1941 год утвердить.

Нет сомнения, что этот бюджет будет выполнен и перевыполнен по всем показателям, и трудящиеся Грузии добьются новых побед во всех отраслях народного хозяйства.

Да здравствует славный сын грузинского народа товарищ Лаврентий Павлович Берия!

Да здравствует наш родной отец и учитель — великий **Сталин! (Аплодисменты).**

Утреннее заседание 10 апреля

РЕЧЬ ДЕПУТАТА Л. А. РУХАДЗЕ

Товарищи депутаты! В прошлом году текстильная промышленность Грузии выполнила план на 101,4 проц. Значительно перевыполнен и план по производительности труда. Себестоимость продукции снижена на 1,7 проц., что дало возможность получить сверх плана прибыль в 3.549 тыс. руб.

В 1940 году предприятия, входящие в систему Наркомата Текстильной Промышленности, дали 30.491 тыс. руб. прибыли вместо предусмотренных по плану 24.360 тыс. руб.

В первом квартале текущего года текстильная промышленность выполнила производственную программу на 102,6 проц. Производительность труда по сравнению с прошлым годом поднялась на 12 проц., а себестоимость продукции снизилась на 1 проц.

В результате — отчисления от накоплений текстильных предприятий составили 6.614 тыс. руб. вместо намеченных по плану 5.600 тыс. руб.

Наши предприятия имеют все условия для дальнейшего улучшения работы и перевыполнения плана.

Народный комиссар финансов тов. Пимакуридзе отмечал в своем докладе, что предприятия текстильной промышленности имеют большие потери в результате невыполнения качественных показателей. Нужно сказать, что эти потери имели место в первой половине прошлого года. После Указа Президиума Верховного Совета СССР от 10 июля 1940 года качество продукции наших предприятий значительно улучшилось. Тбилисская шелкоткацкая фабрика (директор тов. Свимонишвили) выпустила в 1940 году сверх плана 297 тысяч метров шелковых тканей. Тканей первого сорта было выпущено на 2 проц. больше, чем было предусмотрено по плану. Перевыполнила фабрика и программу первого квартала.

Лучше стала работать и Тбилисская камвольно-суконная фабрика. В первом квартале этого года фабрика значительно улучшила качество выпускаемой продукции. Вместо предусмотренных по плану 73,7 проц. тканей первого сорта фабрика дала 77,5 проц.

Несмотря на отдельные успехи, в нашей работе все еще немало недостатков, особенно в части использования станков и оборудования. Простои станков на Тбилисской шелкоткацкой фабрике составляли 12 проц., на Кутаисском шелковом комбинате—11,7 проц. вместо 7,5 проц. по плану.

В первом квартале текущего года простои станков значительно сократились, но на отдельных предприятиях попрежнему неблагополучно. Решения XVIII партконференции о полном использовании машин и оборудования до сих пор не реализованы полностью.

Прекрасных показателей добились передовые стахановцы наших предприятий. Многостаночница Тбилисской шелкоткацкой фабрики Е. Макариашвили работает на 6 станках и систематически выполняет план на 118—128 проц. Стахановка-орденоносец Тбилисской камвольно-суконной фабрики Л. Кварацхелия выполняет план на 115—125 проц. Стахановцы той же фабрики Глухова и Лекишвили выполняют нормы на 110—120 проц. Замечательных показателей добились передовики Телавской и Цулукидзевской фабрик.

В 1941 году мы должны так перестроить работу, чтобы каждый рабочий, каждый цех, каждая фабрика перевыполняли план из месяца в месяц, изо дня в день. Осуществление решений XVIII Всесоюзной партийной конференции поможет нам вскрыть громадные резервы, использование которых даст возможность резко поднять производительность труда, увеличить выпуск, повысить качество продукции.

В феврале и марте мы провели подготовку к переводу предприятий на работу по графику. К 1 апреля мы сумели перевести на твердый график подавляющее большинство предприятий. Переход на работу по графику обеспечивает ритмичную работу предприятий, позволяет быстро и оперативно вскрывать и устранять недостатки.

Культурная организация производства, переход на ежедневный график работы настоятельно требуют образцовой постановки учета и отчетности. Для этого необходимо провести целый ряд мероприятий, в частности, переподготовку работников учета. Хозяйственные работники должны сдать техминимум по учету и экономике предприятий.

Советская Грузия добилась крупных успехов в развитии шелководства. Но для дальнейшего роста шелковой промышленности необходимо обеспечить более быстрые темпы развития шелководства. Постановление СНК Союза ССР и ЦК ВКП(б) о мероприятиях по дальнейшему под'ему шелководства ставит задачей увеличение выхода коконов по крайней мере в два раза. Для осуществления этой задачи необходимо уже сейчас развернуть большую работу, чтобы обеспечить выполнение планов по шелководству.

Серьезное внимание нужно уделить и культуре рами, дающей ценное сырье для текстильной промышленности.

Товарищи депутаты! Нет сомнения, что государственный бюджет Грузинской ССР будет не только выполнен, но и перевыполнен. Залогом этому служит наша тесная сплоченность вокруг партии **Ленина — Сталина,** вокруг любимого вождя народов — великого **Сталина. (Аплодисменты).**

РЕЧЬ ДЕПУТАТА А. А. ВАСАДЗЕ

Товарищи депутаты! В результате правильного осуществления мудрой ленинско-сталинской национальной политики Советская Грузия вышла в ряды передовых республик Советского Союза. Об успехах социалистической промышленности и сельского хозяйства Грузии красноречиво говорят цифры государственного бюджета. Мы видим, как неуклонно повышается благосостояние народа, какие огромные перспективы раскрываются перед нами.

Крупные успехи имеются у нас в области искусства. Эти успехи высоко оценены партией и правительством. Лучшие работники искусства Советской Грузии удостоены высокой, почетной награды — Сталинской премии.

Государственный бюджет показывает, какое большое внимание уделяют партия и правительство дальнейшему росту и развитию культуры.

Это обстоятельство возлагает на работников искусств, в частности на работников театра, большие обязанности.

XVIII Всесоюзная конференция ВКП(б) поставила задачу, чтобы каждое предприятие выполняло свой план. Это указание целиком относится и к нам. Нашей важнейшей задачей является выполнение планов театров.

Постановлением Совнаркома Грузинской ССР недавно снижены цены на театральные билеты. Это сделает театр еще более доступным для нашего зрителя. Каждый театр обязан полностью и безоговорочно выполнять свои планы.

Это неразрывно связано с улучшением нашей работы, с постановкой художественно и идейно полноценных спектаклей.

За последние годы в наших театрах прочное место заняла советская драматургия. Театральный сезон 1940—1941 года является исключительным в театральной жизни Грузии. В драматических театрах идет эпопея о Георгии Саакадзе драматурга-орденоносца Сандро Шаншиашвили, Ионы Вакели и Ушанги Чхеидзе. Такие произведения, как «Ладо Кецховели» Г. Киладзе, «Самшобло» И. Туския, балет «Сердце гор» А. Баланчивадзе, «Како качаги» Андриашвили и другие, — бесспорно большие достижения советской оперы. В театре имени Руставели идет «Последний рыцарь» С. Кладнашвили. Недавно в нашем театре была прочитана пьеса молодого поэта В. Дарасели о славном герое Красной Армии и гражданской войны Киквидзе. Эта пьеса достойна всяческого внимания и заслуживает включения в репертуар.

Товарищи депутаты! Я вношу предложение утвердить бюджет с поправками бюджетной комиссии. Этим мы выразим желание и волю трудящихся нашей страны. Мы должны принять все меры к тому, чтобы утвержденный бюджет неуклонно исполнялся.

Да здравствует верный сын грузинского народа Лаврентий Павлович Берия! **(Аплодисменты).**

Да здравствует великий вождь, гениальный организатор блестящих побед социализма, родной **Сталин! (Аплодисменты).**

РЕЧЬ ДЕПУТАТА С. М. ДОНАДЗЕ

Товарищи депутаты! В текущем году республиканский товарооборот должен возрасти до 3.605 миллионов рублей. Выполнение этого задания требует не только расширения промышленных предприятий, но и улучшения качества торговли.

В 1940 году значительно увеличилось производство продовольственных продуктов и товаров широкого потребления, в особенности из местного сырья. Однако на выполнение товарооборота в 1940 году отрицательно повлияла непланомерная сдача товаров отдельными производственными предприятиями торговым организациям.

В 1940 году торговые организации впервые взялись за организацию собственного хозяйства. Например, посевная площадь по одной только системе Грузторга составляла 123 гектара. К организации подсобных хозяйств и расширению собственного производства мы и в 1941 году должны отнестись как к большой и серьезнейшей работе, которая стоит перед нами.

Касаясь работы местных торговых организаций, необходимо отметить, что некоторые из них все еще не выполняют стоящих перед ними заданий. Так, например, «Сакхилбостани» вместо намеченной прибыли в 800 тысяч рублей закончило прошлый год с убытком в миллион рублей.

В наших торговых организациях все еще имеют место внеплановые потери, неэкономное отношение к оборотным средствам. Так, потери по списанию дебиторской задолженности составили в 1940 году 3.338 тыс. рублей. В эту сумму входят также недостачи, растраты и хищения, составившие 2.389 тыс. рублей. Правда, сумма растрат и хищений в 1940 году по сравнению с 1939 годом снизилась вдвое, но, тем не менее, это позорное явление все еще имеет место в работе наших торговых организаций.

Как положительный момент, следует отметить перевыполнение торгующими организациями Грузии, за исключением Тбилхлебторга, плана первого квартала 1941 года. Необходимо, чтобы успешную работу в первом квартале торговые организации закрепили ежедневным выполнением плана товарооборота.

Дополнительный план выпуска товаров широкого потребления в 1941 году по линии местной промышленности утвержден в сумме 24,2 млн. рублей, и по линии промкооперации—в 15,5 млн. рублей, а всего на сумму 39,7 млн. рублей.

Выполнение плана товарооборота в 1941 году тесно связано с выполнением постановления СНК СССР и ЦК ВКП(б) об использовании местных ресурсов.

Выполняя это указание партии и правительства, мы включили, например, в ассортимент продукции, подлежащей выпуску по линии промкооперации, ряд химических товаров (свечи, сургуч, синьку, шампунь и др.), всего на сумму 3 млн. рублей в год. Увеличивается в этом году производство хозяйственных предметов (тазы, ведра, лохани, железные печи). Налаживается производство чугунной посуды, утюгов и пр. Улучшается положение с производством мебели и других товаров.

Для уточнения ассортимента выпускаемой продукции необходимо, чтобы торгующие организации как следует изучили местный рынок, установили бы тесную связь с республиканской промышленностью, максимально сократили бы расходы по встречным перевозкам.

Решения XVIII Всесоюзной конференции ВКП(б) требуют снижения себестоимости продукции, всемерного укрепления хозрасчета, борьбы против бесхозяйственности и расточительства. Борясь за выполнение этих указаний, мы должны добиться снижения расходования оборотных средств, дальнейшего сокращения торговых расходов. Нам необходимо мобилизовать все наши силы на перевыполнение плана товарооборота и накоплений, чтобы дать государственному бюджету предусмотренные отчисления с прибылей, чтобы с честью выполнить государственный бюджет. Партийные и непартийные большевики Грузии с этой задачей успешно справятся.

Да здравствует товарищ Л. П. Берия!

Да здравствует великий вождь народов, организатор наших побед — великий **Сталин! (Аплодисменты).**

РЕЧЬ ДЕПУТАТА С. И. БУАДЗЕ

Товарищи депутаты! Проект государственного бюджета Грузинской ССР на 1941 год открывает широкие возможности для дальнейшего хозяйственного и культурного расцвета нашей республики.

Ланчхутский район, в прошлом заброшенный уголок Грузии, сейчас полностью преобразился. В районе 5 чайных фабрик, перерабатывающих урожай чайных плантаций, увеличивающийся из года в год. В 1941 году на чайных фабриках Ланчхутского района будет переработано свыше 4 миллионов килограммов зеленого чайного листа. Местная промышленность района насчитывает 13 предприятий.

По инициативе товарища Л. П. Берия в Ланчхутском районе была организована нефтяная разведка. Сейчас в Супсе созданы нефтяные промысла.

Из года в год расширяется площадь цитрусовых плантаций. Успешно выполнены планы по закладке плантаций чая, эвкалипта, благородного лавра, тунга и других культур, ставших источниками зажиточной жизни колхозников. Денежный доход колхозов в 1937 году составил 10.983.443 рубля, а в 1940 году он возрос до 17.407.670 рублей.

Расширилась сеть лечебных учреждений и школ. Сейчас в районе имеются две больницы, два родильных дома, 13 сельских врачебных участков, 31 начальная, 12 неполных средних и 11 средних школ, 3 специальных техникума. В районном центре построены театр на 700 мест, здание для кинотеатра и т. д.

В районе работают 119 специалистов с высшим и средним образованием.

Из года в год увеличивается бюджет Ланчхутского района. В 1932 году он составлял 1.064.000 рублей, а проектом бюджета на 1941 год предусмотрено 6.855.700 рублей. Из этой суммы только на социально - культурные мероприятия будет израсходовано 5.040.200 рублей, т.-е. почти в четыре с половиной раза больше всего бюджета 1932 года.

Несколько слов о работе связи. Еще в 1939 году нами было перечислено 100 тысяч рублей Уполнаркомсвязи Грузинской ССР на реконструкцию телефонной сети района, но несмотря на наши неоднократные напоминания до сих пор эта работа не сделана. Телефонная связь с колхозами и сельсоветами налажена плохо. Неудовлетворительно работает и телеграф.

Я хочу заострить внимание сессии также на некоторых вопросах, разрешение которых имеет существенное значение для нашего района. В сел. Нигоити находится большое здание в 32 комнаты, в котором можно организовать образцовый пионерский лагерь, но здание требует ремонта. Я прошу отпустить на эту работу 100 тысяч рублей. Кроме того, необходимо благоустроить и районный центр, для чего необходимы средства.

Большая часть лечебных учреждений помещается в зданиях, неприспособленных для этой цели. На ремонт этих зданий и приобретение инвентаря нам необходимо 70 тысяч рублей.

Товарищи депутаты! Трудящиеся Ланчхутского района широко развернут борьбу за выполнение бюджета 1941 года, за реализацию решений XVIII Всесоюзной партийной конференции.

Да здравствует организатор побед коммунизма, вождь народов, любимый **Сталин! (Аплодисменты).**

Речь народного комиссара местной промышленности Грузинской ССР тов. Г. М. ГОРДЕЗИАНИ

Товарищи депутаты! Работники местной промышленности Грузинской ССР, осуществляя исторические решения XVIII с'езда ВКП(б), добились немалых успехов.

Предприятия Наркомата Местной Промышленности Грузинской ССР увеличили выпуск предметов широкого потребления. В 1940 году было выпущено на 14.400 тысяч руб. предметов ширпотреба. Для производства этих предметов в истекшем году открыто 22 новых предприятия районного подчинения. На ряде предприятий организованы новые цехи. Освоено 25 новых видов продукции широкого потребления.

Но наряду с этими успехами имеется еще немало недостатков. Несмотря на то, что местная промышленность в целом добилась удовлетворительных показателей, отдельные предприятия не сумели обеспечить выполнения производственных планов. В числе этих предприятий Музыкальный комбинат, завод имени Калинина, «Грузандезит», Ахалцихский уголь и др.

Существенными недостатками работы наших предприятий являются нарушение ассортимента выпускаемой продукции, небережливое расходование сырья, материалов, топлива.

Из-за брака, явившегося результатом нарушений технологической дисциплины, завод имени 26 комиссаров потерял 54.000 руб., завод имени Калинина — 43.000 руб. На переделку недоброкачественной продукции, сделанной на штемпельно-граверной фабрике, было затрачено свыше 36.000 руб.

Убытки и непроизводительные расходы отразились на себестоимости продукции ряда предприятий. Например, по предприятиям «Грузгумбрина» плановая себестоимость была превышена на 317.000 руб., по предприятиям «Грузандезита»— на 359.000 руб. и т. д.

В результате всего этого предприятия Наркомата Местной Промышленности Грузинской ССР в 1940 году внесли в государственный бюджет только 6.207 тысяч рублей вместо 7.925 тыс. рублей.

В 1941 году предприятия Наркомместпрома Грузинской ССР должны выпустить на 80.930 тысяч руб. продукции, при чем продукция промышленности районного подчинения составит 30.800 тысяч руб. Взносы в бюджет предусматриваются в размере 10.399 тысяч руб. Только за счет снижения себестоимости продукции мы должны в текущем году дать бюджету накоплений в размере 1.574 тыс. рублей.

Выполнение этой задачи требует максимального усиления борьбы за снижение себестоимости продукции, за экономное расходование сырья, материалов, топлива, электроэнергии.

После постановления Совнаркома СССР и ЦК ВКП(б) «О мероприятиях по увеличению производства товаров широкого потребления и продовольствия из местного сырья» Совнаркомом Грузинской ССР и ЦК КП(б) Грузии было принято специальное решение, обязывающее районные исполкомы и городские Советы организовать ряд новых производств и предприятий. Однако реализация этого решения идет неудовлетворительно.

Наркомат Местной Промышленности Грузинской ССР несет ответственность как за выполнение данного решения, так и за работу районной промышленности, планируемой наркоматом. Но нельзя забывать, что предприятия районного подчинения вправе требовать к себе бо́льшего внимания и со стороны районных исполкомов, которые не в меньшей мере ответственны за работу своих предприятий.

В некоторых районах, как, например, Хулинском, Кобулетском, Хобском, Чхорецкуском, Ахалкалакском, Телавском и др., до сих пор не проработаны планы организации новых предприятий и производств, предусмотренные решением СНК Грузинской ССР и ЦК КП(б) Грузии.

Успешное развитие местной промышленности в значительной степени зависит от наличия квалифицированных кадров. В связи с этим партийные и советские организации должны укрепить предприятия районной промышленности наиболее инициативными, квалифицированными работниками.

Важнейшими задачами местной промышленности в 1941 г. являются изжитие штурмовщины, организация ритмичной работы предприятий, равномерного выпуска продукции, борьба за соблюдение планового ассортимента.

В этом отношении Наркомместпромом Грузинской ССР приняты меры, уже давшие положительные результаты. Однако полное осуществление этой задачи в значительной степени зависит от планомерного обеспечения предприятий необходимыми материалами. В 1940 г. из-за плохого снабжения материалами гвоздильный и кроватный цехи завода им. Калинина имели длительные простои. Отсюда—невыполнение производственного плана, перерасход фонда зарплаты, убытки.

Считая правильным предложение наркома просвещения Грузинской ССР депутата т. Кикнадзе об организации в Грузии производства школьного инвентаря и пособий, нахожу целесообразным организовать такое производство на Музыкальном комбинате, где для этого имеется свободная площадь.

Бюджет советского государства является большой силой, двигающей вперед промышленность, сельское хозяйство, повышающей культурный уровень и благосостояние трудящихся. Выполнение бюджета—это выполнение народнохозяйственного плана. Наркомместпромом Грузинской ССР разработаны конкретные мероприятия по каждому предприятию, обеспечивающие выполнение плана 1941 г.

Коллектив работников местной промышленности приложит все свои силы, чтобы выполнять план каждый день, на каждом станке, в каждом цехе, предприятии.

Трудящиеся Грузии, воспитанные верным сподвижником великого **Сталина** Лаврентием Павловичем Берия, борясь за осуществление исторических решений XVIII Всесоюзной конференции ВКП(б), с честью выполнят бюджет Грузинской ССР на 1941 г. и вместе со всеми трудящимися Советского Союза добьются еще бо́льших успехов на пути к коммунизму.

Да здравствует наш вождь, великий **Сталин! (Аплодисменты).**

РЕЧЬ ДЕПУТАТА А. И. ДЖАНЕЛИДЗЕ

Товарищи депутаты! Бюджет Грузинской ССР на 1941 год представляет собой документ, в котором ярко отображены итоги наших достижений и намечены пути дальнейших успехов социалистического строительства. В то время, как в капиталистическом мире пылает пожар империалистической войны, грузинский народ, как и все народы великого Советского Союза, пользуется всеми благами мира, создает новые культурные и материальные ценности.

Я хочу остановить ваше внимание на той большой работе, которая проводится в области социалистической науки. Народный комиссар просвещения уже докладывал вам о том, что сегодня в Грузии существует 76 научно-исследовательских организаций. Среди них имеются и такие, значение которых выходит далеко за пределы Грузии и всего Советского Союза.

Передовые ученые Грузии — академики Мусхелишвили и Бериташвили награждены Сталинскими премиями.

Крупным событием явилась организация Академии наук Грузинской ССР. Это накладывает на нас большие обязанности. Нет сомнения, что научные работники Грузии будут еще плодотворнее работать на благо науки, на благо народа.

В связи с организацией Академии наук Грузинской ССР усиливается деятельность всех научно-исследовательских организаций Грузии.

Для того, чтобы научная работа стояла на должной высоте, необходимо оснастить ее современной техникой. Обеспечение исследовательских учреждений соответствующим техническим оборудованием и инвентарем является одной из неотложных задач. Необходимо принять меры к тому, чтобы все научно-исследовательские организации были обеспечены соответствующими помещениями. Назрел также вопрос о снабжении их необходимой специальной литературой.

Многие научные работники совмещают научную работу с работой в различных учреждениях. С этим надо покончить. Необходимо об'явить борьбу с вредным совместительством и создать кадры, для которых научная работа будет основной.

Среди наших научных организаций особое место занимает Тбилисский государственный университет имени **Сталина.** Исключительна роль этого учреждения в развитии грузинской науки.

В настоящее время в университете занимаются 4.368 студентов под руководством 448 профессоров и преподавателей. К кафедрам университета прикреплены 246 аспирантов.

Расширение об'ема и масштаба работы университета требует увеличения площади занимаемых им помещений. Однако, начатое несколько лет назад строительство нового корпуса университета законсервировано. Необходимо предусмотреть в бюджете на 1941 год средства для окончания строительства второй очереди нового корпуса университета.

Товарищи депутаты! Представленный на утверждение сессии бюджет Грузинской ССР на 1941 год является залогом дальнейшего роста народного хозяйства и социалистической культуры, дальнейшего укрепления обороноспособности нашей страны. Он даст нам возможность двигаться дальше, по пути новых побед, по пути, указанному великим **Сталиным! (Аплодисменты).**

Речи печатаются по сокращенной стенограмме.

СВОДКА ГЕРМАНСКОГО КОМАНДОВАНИЯ

БЕРЛИН, 13. (ТАСС). Германское информационное бюро передает следующую сводку верховного командования вооруженных сил Германии:

Ранним утром 13 апреля германские войска под командованием генерал-полковника фон Клейста вошли с юга в Белград. В районе Загреба части германских армий продолжают продвигаться вперед. Около Карловаца они соединились с итальянскими войсками. По предварительным сведениям, около Загреба захвачено много пленных и военного снаряжения. Германские части продолжают наступать в Южной Сербии. Германская авиация вчера бомбардировала военные об'екты противника.

В ночь на 12 апреля германские бомбардировщики совершили налет на гавань Саламис и уничтожили неприятельское торговое судно тоннажем в 4 тыс. регистровых брутто-тонн. Бомбардировке подвергся также порт Пирей. В ту же ночь германские бомбардировщики подожгли склады горючего и убежища на аэродроме «Венеция» на острове Мальта.

В Северной Африке германо-итальянские части окружили Тобрук и захватили порт Бардиа, расположенный на восточной границе Киренаики. В порту Тобрука германские пикирующие бомбардировщики потопили английский вспомогательный крейсер.

Германский военно-морской флот и авиация добились новых успехов в морской войне против Англии. В северной и центральной частях Атлантического океана, а также западнее Африки германские подводные лодки потопили 15 вооруженных торговых пароходов противника общим тоннажем в 75.922 регистровых брутто-тонны и причинили тяжелые повреждения одному крупному судну. На расстоянии в 400 км. к западу от Оркнейских островов германские бомбардировщики дальнего радиуса действия потопили торговое судно тоннажем в 3.800 регистровых брутто-тонн. Юго-восточнее Гарвича серьезно повреждено крупное торговое судно противника. В ночь на 13 апреля у входа в Бристольский залив германская авиация потопила торговое судно тоннажем в 5 тыс. регистровых брутто-тонн и причинила повреждение одному крупному торговому судну западнее Бедфорда и другому — юго-западнее Кардиффа. Западнее Милфорд-хавен германская авиация успешно атаковала караван неприятельских судов. Кроме того, германские бомбардировщики совершили налет на портовые сооружения южного побережья Англии. Во время налета на аэродромы противника было уничтожено несколько самолетов на земле и вызваны сильные пожары. При попытке авиации противника проникнуть днем на побережье оккупированной территории германские истребители сбили английский истребитель типа «Харрикейн» и зенитная артиллерия — бомбардировщик типа Бристоль «Бленхейм». В течение последней ночи германская зенитная артиллерия сбила еще 3 неприятельских самолета. Самолеты противника не появлялись над территорией Германии. В общей сложности неприятель потерял вчера и в ночь на 13 апреля 46 самолетов. 2 германских самолета не вернулись на свои базы.

ИТАЛЬЯНСКАЯ СВОДКА

РИМ, 13. (ТАСС). Агентство Стефани передает следующую сводку итальянского командования:

На фронте Джулия продвижение итальянских войск продолжается. Одна из итальянских мотомеханизированных колонн, продвигаясь к юго-востоку, преодолела сопротивление противника и перешла Сенья, на побережье Адриатического моря. Другая колонна соединилась в Карловаце с германскими войсками, идущими с востока. В районе Цара итальянские войска при эффективной поддержке авиации заняли Бенковац. Итальянскими войсками взят также остров Улян. Мотомеханизированные части, вышедшие из Албании, продолжают продвижение на территории противника за Охридом. Вокруг озера Охрида продолжается очистка района от войск противника.

На греческом фронте ничего существенного не произошло.

Итальянские самолеты бомбардировали в Шибенике портовые сооружения и стоявшие на рейде корабли и снова произвели налет на порт Дивульье. Истребители обстреляли из пулеметов Троу.

В Северной Африке итальянские и германские войска преследовали отступающего противника, окруженного у Тобрука.

Самолеты германского авиационного корпуса бомбардировали сооружения и корабли, стоявшие на рейде у Саламина. Один пароход среднего тоннажа потоплен и 5—сильно повреждены. Серьезно повреждены также портовые сооружения.

Ночью 12 апреля английские самолеты совершили налет на Родос. Повреждения незначительны. Жертв нет.

В Восточной Африке атака противника на Джарсо была отбита.

НА АНГЛО-ГЕРМАНСКОМ ФРОНТЕ

ЛОНДОН, 13. (ТАСС). Английское министерство авиации и министерство внутренних дел и внутренней безопасности сообщают, что в течение ночи на 13 апреля отмечалась незначительная деятельность авиации противника.

Как передает агентство Рейтер, Лондон вторую ночь подряд провел спокойно. Несколько бомб было сброшено близ побережья Ла-Манша. Деятельность авиации противника над другими районами была весьма незначительной. Германский бомбардировщик сбросил несколько бомб на один из городов Южного Уэльса, причинив незначительный материальный ущерб.

Третий день подряд германская авиация не появляется днем над Англией.

В Лондоне стало известно, сообщает то же агентство, что в ночь на 13 апреля английские самолеты бомбардировали военно-морские базы Брест и Лориан (оккупированная Франция).

Согласно официальным данным, самолеты английской береговой и бомбардировочной авиации совершили 11 апреля днем нападение на 3 неприятельских патрульных судна, находившихся в Северном море. Зарегистрированы прямые попадания бомб в одно из этих судов. Бомбардировщики береговой авиации сбросили бомбы на неприятельский транспорт вблизи южного побережья Норвегии. Другие английские самолеты успешно бомбардировали укрепленные сооружения на северном побережье Фризских островов (в Северном море). Один английский бомбардировщик, из числа принимавших участие в этих операциях, не вернулся на свою базу.

Заявление датского министерства иностранных дел

КОПЕНГАГЕН, 13. (ТАСС). Сегодня все газеты опубликовали текст соглашения, заключенного между правительством США и датским посланником в Вашингтоне Кауфманом о постройке Соединенными Штатами авиабаз и других оборонительных сооружений в Гренландии.

Одновременно в печати опубликовано заявление министерства иностранных дел Дании, в котором говорится, что указанное соглашение не имеет силы, поскольку оно заключено без ведома короля и правительства Дании. Сегодня, говорится в заявлении, министр иностранных дел направил американскому поверенному в делах в Копенгагене ноту протеста против соглашения. В ноте подчеркивается, что Кауфман не имел никаких полномочий на заключение такого соглашения и что поэтому соглашение не налагает на Данию никаких обязательств.

Министерство далее заявляет, что решением короля Кауфман отзывается с поста посланника и руководство датской миссией в Вашингтоне возлагается на советника миссии Блехинберга, который назначается поверенным в делах.

НЬЮ-ЙОРК, 13. (ТАСС). По сообщению корреспондента агентства Юнайтед пресс из Копенгагена, датское министерство иностранных дел заявило, что оно аннулировало соглашение, заключенное между правительством США и датским посланником в США Кауфманом, согласно которому устанавливается американский протекторат над Гренландией. Министерство об'явило о том, что Кауфман отозван.

Как передает вашингтонский корреспондент агентства Юнайтед пресс, представитель датской дипломатической миссии заявил, что посланник Кауфман предоставит государственному секретарю США Хэллу право решить вопрос о том, должен ли он выполнить распоряжение датского министерства иностранных дел об отозвании его из США.

По сообщению вашингтонского корреспондента газеты «Нью-Йорк таймс», Кауфман заявил, что он получил из Копенгагена приказание возвратиться в Данию. Однако Кауфман указал, что он не готовится к от'езду, ожидая беседы с Хэллом.

Выступление по радио премьер-министра Югославии

БЕЛГРАД, 12. (ТАСС). Югославское агентство Авала сообщает, что премьер-министр Симович выступил с речью по радио. В своей речи Симович заявил, что первые успехи германского наступления не обескураживают Югославию. Югославские войска уже концентрируются на основных линиях борьбы, чтобы приостановить продвижение противника. Симович призвал население сохранять хладнокровие и бодрость, поддерживать порядок в стране, остерегаться ложных слухов и последовать примеру героического поведения белградских граждан.

Симович подчеркнул дружбу Югославии с СССР.

Военные операции в Абиссинии

ЛОНДОН, 13. (ТАСС). Агентство Рейтер передает из Найроби коммюнике английского командования, в котором говорится, что на фронте в Абиссинии во всех направлениях английские войска продолжали преследовать отступающего противника. Английские патрульные части вошли в соприкосновение с неприятельским арьергардом, взяв при этом пленных, и захватили склады с имуществом. Далее в коммюнике говорится, что повсеместно в Абиссинии создаются новые партизанские отряды.

В сообщении, переданном агентством Рейтер из Аддис-Абебы, говорится, что в городе восстанавливается нормальная жизнь. Английские патрули продолжают доставлять в Аддис-Абебу все новые группы пленных.

КОРРЕСПОНДЕНТ «ДЕЙЛИ ЭКСПРЕСС» О ПОДГОТОВКЕ АНГЛИЙСКИХ ВОЙСК К КОНТРНАСТУПЛЕНИЮ В ЛИВИИ

ЛОНДОН, 13. (ТАСС). Каирский корреспондент газеты «Дейли экспресс» передает, что по всем признакам войска генерала Уэйвелла, оперирующие в Ливии, готовятся к решительным боям. По сведениям, полученным 11 апреля ночью из Киренаики, английские войска концентрируются в восточной части горного района Джебель эль Акдар. Туда же стягиваются и германо-итальянские силы.

ИТАЛЬЯНСКИЕ ПЛЕННЫЕ В ЮЖНО-АФРИКАНСКОМ СОЮЗЕ

НЬЮ-ЙОРК, 13. (ТАСС). Как передает лиссабонский корреспондент агентства Ассошиэйтед пресс, по сообщениям из Мозамбика, свыше 20 тысяч итальянских пленных в настоящее время находится в английских южно-африканских трудовых лагерях. 4 тысячи пленных заняты на строительстве дороги между Кэптауном и Уорчестером.

ИРАКСКИЙ ПАРЛАМЕНТ НАЗНАЧИЛ НОВОГО РЕГЕНТА

ЛОНДОН, 12. (ТАСС). Агентство Рейтер сообщает, что вчера специально созванный иракский парламент единогласно решил отстранить от регентства эмира Абдуллу, бежавшего в Басру после недавнего государственного переворота.

Парламент назначил регентом старшего члена дома Хашимитов (Хашимиты—королевская фамилия Ирака и Трансиордании) шерифа Шарафа.

ПРОДОВОЛЬСТВЕННЫЕ ЗАТРУДНЕНИЯ В БУДАПЕШТЕ

БУДАПЕШТ, 13. (ТАСС). В последние дни в Будапеште все чаще происходят перебои в снабжении населения жирами, мясом, маслом, мукой, рисом и другими продуктами питания. У продуктовых магазинов видны длинные очереди.

Из-за роста цен на свинину, баранину и говядину в городе сильно увеличилось потребление конины. На базарах, где продают конину, выстраиваются очереди в несколько сот человек.

ИНОСТРАННАЯ ХРОНИКА

● С 15 по 24 мая на острове Сау будут происходить крупнейшие в истории Гавайских островов маневры сухопутных сил и авиации американской армии. В маневрах примут участие 20 тыс. солдат и артиллерийские части.

● В Виши официально об'явлено о закрытии французских границ для всех французов от 17 до 40 лет. Это мероприятие проведено с тем, чтобы помешать от'езду лиц, завербованных в войска де Голля.

● Следствие по делу Даладье, Рейно, Гамелена и Блюма пришло к выводу, что обвиняемым может быть пред'явлено обвинение только в плохом выполнении своих служебных обязанностей.

● Японские резиденты эвакуируются из Голландской Индии.

● Испанское правительство издало закон, карающий смертной казнью или длительным тюремным заключением распространение нежелательных слухов, действия, могущие повредить промышленности, создание политических групп и нанесение оскорблений правительственным чиновникам. (ТАСС).

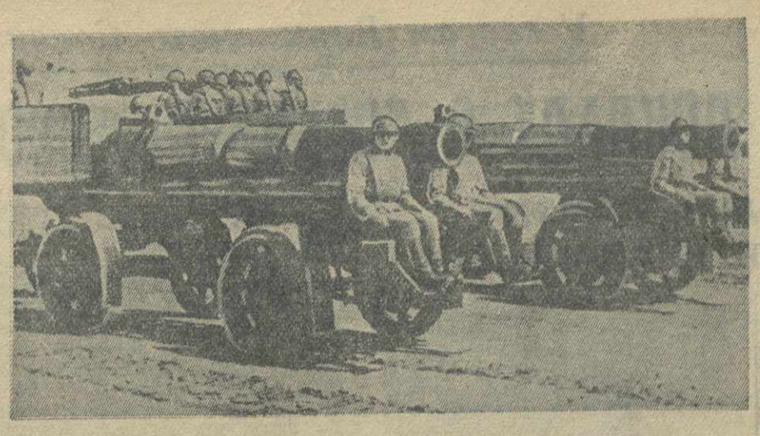

Югославские мотомеханизированные части.
Репродукция из «Тан». Фотохроника ТАСС.

ВОЙНА НА БАЛКАНАХ

АФИНЫ, 13. (ТАСС). Греческое телеграфное агентство передает следующее коммюнике верховного командования греческой армии, опубликованное вечером 12 апреля: «Ограниченные действия в различных пунктах обоих фронтов».

В коммюнике греческого министерства государственной безопасности сообщается, что 12 апреля утром германские самолеты атаковали район Пирея. Бомбы были сброшены над населенными кварталами города. В результате убито 20 и ранено 40 человек из гражданского населения. Повреждено несколько домов. Также были сброшены бомбы в различных пунктах в окрестностях Пирея, Элевсина и Амаусион. Бомбы не причинили вреда.

Германские самолеты сбросили на парашютах магнитные мины в районе Пирея и в других местах. Один германский самолет сбит и упал в море.

Газета «Катимерини» пишет: «Германские войска вошли в соприкосновение с греческими и английскими войсками впереди главной греческой оборонительной линии. К югу от Битоля происходят бои».

Газета «Пройа» сообщает, что в местах соприкосновения германских войск с греческими последние оказывают упорное сопротивление. Так, в районе заболоченных озер к югу от Флорины греки отбили атаку германской пехоты.

★

ЛОНДОН, 13. (ТАСС). Агентство Рейтер сообщает, что греческие части разбили колонну германских танков и отряды мотоциклистов и пехоты в знаменитом Монастирском ущелье на северной границе Греции. Германская колонна двигалась от Монастира к Флорине, когда на нее напали греческие отряды. Колонна была рассеяна и понесла большие потери. Это было первое столкновение между греческими и германскими войсками в Монастирском ущелье.

★

НЬЮ-ЙОРК, 13. (ТАСС). По сообщению агентства Ассошиэйтед пресс, английские и германские бронетанковые колонны ведут бой между Битолем и Флориной. По сведениям, полученным из Софии, югославские войска оказывают сильное сопротивление севернее Загреба, южнее Ниша и северо-западнее Тетово.

★

ЛОНДОН, 13. (ТАСС). Агентство Рейтер сообщает, что согласно коммюнике командования английских военно-воздушных сил в Греции, английская авиация продолжает совершать налеты на германские колонны. Соединение английских бомбардировщиков успешно бомбардировало германскую моторизованную колонну в районе Битоля. Другое соединение английских самолетов бомбардировало скопление войск около Валоны.

В ночь на 12 апреля неприятельская авиация совершила несколько налетов на порт Пирей и прилегающий к нему район. Огнем зенитной артиллерии и истребительной авиации 3 самолета противника было сбито и несколько серьезно повреждено. Один английский самолет не вернулся на свою базу, однако летчику удалось спастись.

★

НЬЮ-ЙОРК, 12. (ТАСС). Как передает агентство Юнайтед пресс, англо-греческая линия обороны, созданная ночью 10 апреля, тянется от Флорины до Салоникского залива. Английские и греческие войска хорошо обеспечены артиллерией, пулеметами, противотанковыми орудиями, огнеметами и всем новейшим вооружением, необходимым для того, чтобы сдержать наступление немцев на юг. Линия обороны идет от Химары (побережье Албании) до озера Преспа (албано-югославская граница) и далее до Флорины, затем до горы Олимп. Особенно хорошо укреплена эта линия на стыке трех границ в районе озера Охрида и Битоля.

По сообщениям из греческих источников, английские и греческие войска вошли в соприкосновение с моторизованной германской колонной, наступающей со стороны Битоля на сектор Флорины.

Вступление Венгрии в войну с Югославией

БУДАПЕШТ, 12. (ТАСС). В опубликованном сегодня коммюнике венгерского генерального штаба указывается, что венгерские войска вступили на югославскую территорию и заняли местечко Дарда в Баранья, а также города Сомбор и Суботицу, находящиеся между Дунаем и Тиссой.

Стамбульский корреспондент Юнайтед пресс о контрнаступлении югославских войск

НЬЮ-ЙОРК, 12. (ТАСС). Стамбульский корреспондент агентства Юнайтед пресс, ссылаясь на югославские источники, передает, что югославские войска предприняли контрнаступление и пытаются занять Скопле. Корреспондент указывает, что общая военная ситуация Югославии улучшена. Югославские войска продолжают военные действия в горных долинах.

Опровержение греческого телеграфного агентства

АФИНЫ, 12. (ТАСС). Греческое телеграфное агентство опровергает сообщения некоторых иностранных радиостанций о том, что число греческих солдат, отрезанных и взятых в плен к востоку от реки Вардар, якобы превысило 80 тысяч. Агентство уполномочено заявить, что эта цифра чрезвычайно преувеличена. Число греческих войск в этом районе было значительно меньше и, кроме того, многие тысячи греческих солдат во-время отступили и проникли на свободную греческую территорию.

Американский корреспондент о германских танках нового типа

НЬЮ-ЙОРК, 13. (ТАСС). Бернский корреспондент газеты «Нью-Йорк таймс» сообщает, что немецкие войска, сражающиеся в южной части Югославии, используют новые танки, пригодные для операций в горах. Вес такого танка 4 тонны. Экипаж танка состоит из 2 или 3 человек. Танк вооружен одной 47-миллиметровой пушкой и двумя 20-миллиметровыми пулеметами. Как передают, новые танки снабжены гусеницами и колесами на резиновом ходу. Скорость танка на гусеничном ходу составляет 40 км. в час, скорость на колесах—80 км.

Заявление заместителя начальника штаба американской армии

ЛОНДОН, 13. (ТАСС). Как передает агентство Рейтер, прибывший 12 апреля в Лондон заместитель начальника штаба американской армии генерал-майор Арнольд 13 апреля заявил на пресс-конференции, что поток американских самолетов, моторов, пушек и бомб в Англию все больше увеличивается. Арнольд добавил, что США делают все возможное для того, чтобы добиться стандартизации всего авиационного оборудования с тем, чтобы оно подходило как для США, так и для Англии.

Перед началом учебного года в новых школах ФЗО

СУХУМИ. (По телефону от наш. корр.). В Абхазию прибывает молодежь, призванная в новые школы ФЗО. С сухумского вокзала на автомашинах, украшенных приветственными лозунгами, призывники направляются в пункты, где находятся новые школы. Занятия в новых школах начинаются 15 апреля. Срок обучения—три месяца.

Для учащихся отведены бараки, построены палатки, приобретены кровати, тумбочки, табуретки. Каждая школа имеет свою столовую и кухню.

Во всех школах ФЗО подобраны руководящие и преподавательские кадры—директора, их заместители по политической части, старшие мастера, коменданты, воспитатели. Мастерами школ ФЗО выдвинуты лучшие стахановцы. Заготовлен инструмент, издана инструкция о практике производственного обучения учащихся школ ФЗО.

Однако в подготовке к началу учебного года имеются и серьезные недостатки.

Школы еще не обеспечены полностью постельными принадлежностями: из требуемых 1.500 комплектов получено пока 900. Не получены до сих пор спецодежда и обувь.

Эти недостатки должны быть устранены в самый кратчайший срок.

ФУТБОЛ

«ДИНАМО» (МОСКВА)—«ДИНАМО» (ТБИЛИСИ)

13 апреля на стадионе «Динамо» им. Л. П. Берия состоялся товарищеский матч между чемпионом страны по футболу—московской командой «Динамо» и показательной командой тбилисского «Динамо».

Несмотря на непрекращавшийся дождь и ветер, встреча двух сильнейших команд страны привлекла на стадион свыше 10 тысяч зрителей.

Футболистам пришлось играть в исключительно трудных условиях. Встреча эта фактически явилась экзаменом на выносливость, физическую закалку, который был с честью выдержан обеими командами.

До последних минут матча быстрый темп игры не спадал, ворота москвичей и хозяев поля неоднократно подвергались атакам. Однако прекрасная игра защитников и вратарей Кочетова (Москва) и Ткебучава (Тбилиси) не давала возможности открыть счет игры. Матч закончился вничью, со счетом 0 : 0.

Судил матч заслуженный мастер спорта Привалов (Харьков).

В тот же день на стадионе состоялась встреча вторых составов динамовских команд Москвы и Тбилиси, также закончившаяся вничью, со счетом 1 : 1.

ДОКЛАДЫ И ЛЕКЦИИ

★ Сегодня, в 8 часов вечера, в помещении Ленинского РК ТО КП(б) Грузии (Советская, 134) состоится лекция тов. ГАБУНИЯ на грузинском языке на тему: «ПРОИСХОЖДЕНИЕ ПРАЗДНИКА ПАСХИ И ЕГО РЕАКЦИОННАЯ СУЩНОСТЬ».

★ 16 апреля, в 9 часов вечера, в ТК КП(б) Грузии на заседании лекторской группы ТК КП(б) Грузии состоится разбор лекции тов. ГУЛАНЯНА на русском языке на тему: «ЛЕНИНСКО-СТАЛИНСКОЕ УЧЕНИЕ О ГОСУДАРСТВЕ».

Присутствие всех лекторов ТК КП(б) Грузии обязательно. С лекцией можно ознакомиться в отделе пропаганды и агитации ТК КП(б) Грузии.

★ 16 апреля, в 9 часов вечера, в лекционном зале Дома партийной пропаганды им. Л. Кецховели ТК КП(б) Грузии состоится очередная лекция на русском языке из цикла лекций по истории ВКП(б) на тему: «XV СЪЕЗД ПАРТИИ И КУРС НА КОЛЛЕКТИВИЗАЦИЮ СЕЛЬСКОГО ХОЗЯЙСТВА». Лектор — доцент БУРЧУЛАДЗЕ.

СЕГОДНЯ В ТЕАТРАХ И КИНО

Госопера—«Анда»; театр им. Марджанишвили—«Кремлевские куранты»; театр им. Грибоедова — «Провинциальная история»; Государственный азербайджанский театр — «Машади Ибад»; Государственный армянский театр — «Уриель Акоста»; театр мукомедии—«Каджарати»; Грузфилармония — симфонический концерт с участием Э. Гилельса.

В КИНОТЕАТРАХ:

Им. Руставели, «Ударник», «Октябрь» — «Богдан Хмельницкий»; им. Р. Люксембург, им. 26 комиссаров, «Спартак» — «Храбрый Назар»; «Комсомолец»—«Трактористы»; «Гантиади»—«Севанские рыбаки»; ОДКА—«Ветер с Востока»; «Наука и знание»—«Человек в футляре»; «Коминтерн»—«Валерий Чкалов»; клуб им. Ворошилова—«Человек с ружьем»; клуб станции Навтлуги—«Златые горы».

РАДИОПЕРЕДАЧА

9-00—передовая газеты «Правда»; 9-25—концерт; 10-00—статьи из газет; 10-30 — передача для школьников; 10-50—концерт; 11-30—«Новости Тбилиси» на груз. и русск. яз.; 12-00 — концерт; 12-45—беседа «Всесоюзная сельскохозяйственная выставка в 1941 году»; 13-00 — «Последние известия»; 13-15—популярный концерт*); 14-15—театр у микрофона (трансляция из Москвы) *); 17-00—передача для школьников; 17-45—беседа на тему: «Баланс и его анализ»; 18-00—концерт; 18-30—«Последние известия» на груз., арм., азерб. и русск. яз.; 19-30—концерт; 20-00—«Последние известия»; 20-30—народная музыка; 21-15—лекция; 22-00 — «Последние известия»; 22-00—трансляция концерта из Еревана; 23-30—легкая музыка; 00-10—«Последние известия» на груз. яз.; 00-30—передача из Москвы ночного выпуска «Последних известий» и боя часов Кремлевской башни.

*) Передача по городской сети.

Ответственный редактор
В. ГРИГОРЬЯН.

Тбилисский ордена Ленина гостеатр оперы и балета им. З. Палиашвили.

15 апреля 11 спект. 5 абон. АИДА | 16 апреля 11 спект. 6 абон. СЕВИЛЬСКИЙ ЦИРЮЛЬНИК | 17 апреля И. Туския РОДИНА

НАЧАЛО В 8 ЧАСОВ ВЕЧЕРА. Цены на места СНИЖЕНЫ.
На вечерн. спект. установлены цены от 12 до 2 р.; на утрен. спект.—от 7 до 1 р.

ГОСУД. ДРАМ. ТЕАТР им. А. С. ГРИБОЕДОВА
15 апреля 9 спект. 6 абон. Провинциальная история
16, 17 и 18 апреля ПРЕМЬЕРА Вне абон. Бр. Тур Неравный брак
19 апреля Вне абонемента Великий моурави
Нач. в 8 ч. 30 м. веч.
Билеты на все спект. прод. в кассе театра и в районных кассах—район им. 26 комиссаров—площ. Шаумяна, № 1 (маг. Тканторга № 61), район им. Ленина—Советская ул., № 143-а (маг. Главгастронома № 9).

ТБИЛИССКИЙ ГОСУДАРСТВЕННЫЙ ЦИРК (ул. Челюскинцев, телефон № 3-11-44). Сегодня
НОВАЯ АТТРАКЦИОННАЯ ПРОГРАММА. Заключительный цикл сезона. Показ лучших мастеров цирков, искусства.
засл. арт. РСФСР, орденоносец Петр МАЯЦКИЙ с группою виртуозов-гимн. на 7 мотоциклах. Начало в 9 часов вечера.
Аттракцион! ЖАР-ПТИЦА арт. Бараненко и ряд др. номеров.
20 апреля ДНЕВНОЕ ПРЕДСТАВЛЕНИЕ по вечерней прогр. с уч. аттракц. Маяцкого и Бараненко. Начало в 1 ч. дня.

Бюро оркестровых музыкантов (БОМ) при Грузгосэстраде
(Плехановский проспект, № 123)
ДОВОДИТ ДО СВЕДЕНИЯ ГОСУДАРСТВЕННЫХ ОРГАНИЗАЦИЙ, ЧТО ИМ ПРОИЗВОДИТСЯ ПРИЕМ ЗАЯВОК НА ВЫСТУПЛЕНИЯ ДУХОВЫХ, СТРУННЫХ и ДЖАЗ-ОРКЕСТРОВ В САДАХ, КЛУБАХ, НА КУРОРТАХ и проч. В ЛЕТНЕМ СЕЗОНЕ 1941 года.
Все договоры, заключенные между госорганизациями и музыкальными коллективами помимо БОМА, подлежат аннулированию на основ. пост. СНК Грузинской ССР от 20 марта 1940 года. Дирекция.

ГРУЗГОСЭСТРАДА
В СКОРОМ ВРЕМЕНИ
ЛЬВОВСКИЙ ДЖАЗ-ОРКЕСТР
под упр. Генриха ВАРСА.

УТЕРЯНА
госуд. регистрационная карточка за № 49/301 от 26/IX 1936 г., выдан. Тбилисск. отделению Союзкультторга финотделом районного Совета им. Орджоникидзе.
Считать недействительной.

ГРУЗИНСКАЯ ГОСУД. ФИЛАРМОНИЯ
15 апреля Абонемент № 1
Начало в 9 ч. 15 м. веч.
СИМФОНИЧЕСКИЙ КОНЦЕРТ ОРКЕСТРА ГРУЗИНСКОЙ ФИЛАРМОНИИ
ДИРИЖЕР—заслуженный деятель искусств Александр ГВЕЛЕСИАНИ
СОЛИСТ—лауреат всесоюзного и международн. конкурсов Эмиль ГИЛЕЛЬС
В программе: Гайдн—Симфония № 100 (военная).
Бетховен—Увертюра „Прометей".
Бетховен—Концерт № 3 для ф.-п. с орк.

УПРАВЛЕНИЕ КИНОФИКАЦИИ при СОВНАРКОМЕ ГРУЗИНСКОЙ ССР
Кинотеатры: им. РУСТАВЕЛИ, „ОКТЯБРЬ", „УДАРНИК"
С 15 апреля и ежедневно
большой исторический звуковой фильм производства Киевской киностудии 1941 года
Богдан Хмельницкий
Автор сценария—орденоносец А. Корнейчук.
Режиссер—И. Савченко.
Начало сеансов:
в к/театрах им. Руставели и «Октябрь» 6-30, 8-40, 10-40.
в к/театре «Ударник»—6-15, 8-25, 10-40
В фойе кинотеатров КОНЦЕРТЫ ДЖАЗ-ОРКЕСТРОВ по новой программе.

Тбилисский государственный университет им. Сталина
ОБ'ЯВЛЯЕТ, что 8 мая 1941 г. в 20 часов (НОВАЯ ФИЗИЧЕСКАЯ АУДИТОР.—ул. Марра, 3)
НА ОТКРЫТОМ ЗАСЕДАНИИ УЧЕНОГО СОВЕТА ФИЗИКО-МАТЕМАТИЧЕСКОГО ФАКУЛЬТЕТА
СОСТОИТСЯ ЗАЩИТА ДИССЕРТАЦИИ
на соискание ученой степени кандидата физико-математических наук—А. К. АБАС-ЗАДЕ на тему: „Исследование теплоемкости и теплоты испарения воды Каспийского моря".
Офиц. оппоненты: доцент В. И. Мамасахлисов, доцент Н. П. Калабухов.
С диссертацией можно ознакомиться в библиотеке университета.
Ректор ТГУ имени Сталина Д. Кипшидзе.

УТЕРЯН ШТАМП, принадлежащий Тбилисскому государств. Азербайджанск. театру. Считать недействительным.

Доктор Г. Н. ОНАНОВ. Венер. и кожные болезни. Лечение половой слабости. Прием больных с 6—8 ч. веч. Улица Ниношвили (быв. Александровская), № 3-б

Преподаватель ГАЛЬПЕРИН готовит по бухгалтерии и хозяйственным вычислениям учащихся бухгалтерских курсов и дает консультацию бухгалтерам. Плехановский пр., № 120, кв. 1.

СПЕШНО продается пианино заграничн. фирмы, прекрасн. тона. Ул. Камо, № 41, Харази, вид. в любое время. 1638

Муж Иван Павлович с детьми Русуданой и Теймуразом, Петр Павлович и Тамара Михайловна Гварашвили извещают о смерти жены, матери и невестки
ТАИСИИ ИЛЬИНИЧНЫ ГВАРАШВИЛИ.
Гражд. паних. ежедн. в 8 ч. веч. в прозектуре железнодорожной больницы. Вынос тела оттуда же 17-IV в 6 ч. веч. на кладбище в Ваке.

Мария, Тереза, Варвара и Давид Николаевич Мачаварианн, И. К. Ениколопов, проф. А. Г. Мачаварианн и Ш. Г. Сехниашвили, Саул, Дагмара, Заал, Темур и Леван извещают о смерти отца и дедушки
ФЕДОРА ЕФИМОВИЧА КОТЫЛЕВСКОГО.
Гражд. паних. ежедн. в 7 ч. веч. в прозектуре 2-й горбольницы. Вынос тела оттуда же 17-IV, в 6 ч. веч. на Старо-Верийское кладбище.

Сыновья Виктор с женой Рахилью и сыном Виктором, Алексей, Борис и Михаил Мамулайшвили, дочери София Карагезова с мужем Григорием и дочерью Асей, Нина Микеладзе с мужем Иваном, Светлана Агасиева с мужем Суреном и дочерью Ириной извещают о смерти
МАРИИ АЛЕКСАНДРОВНЫ МАМУЛАЙШВИЛИ.
Гражд. паних. 15-IV в 7 ч. веч. на кв. по Школьной ул., № 2. Вынос тела 16-IV в 6 ч. веч. на Петропавловское кладбище.

Типография им. А. Ф. Мясникова издательства «Заря Востока», Тбилиси, пр. Руставели, № 36. УЗ21840.