# ЗАРЯ ВОСТОКА

ПРОЛЕТАРИИ ВСЕХ СТРАН, СОЕДИНЯЙТЕСЬ!

ГОД ИЗДАНИЯ 19-ЫЙ

„ზარია ვოსტოკა"-საქართველოს კ.კ.(ბ) ცენტრალური და თბილისის კომიტეტების ორგანო

ОРГАН ЦЕНТРАЛЬНОГО и ТБИЛИССКОГО КОМИТЕТОВ КП (б) ГРУЗИИ

АПРЕЛЬ 16 Среда 1941 г. № 89 (5315) ЦЕНА 15 КОП.



АДРЕС РЕДАКЦИИ и ИЗДАТЕЛЬСТВА
просп. Руставели, 36, дом издательства „ЗАРИ ВОСТОКА"
ТЕЛЕФОНЫ РЕДАКЦИИ:
Отв. секретарь—3-17-06 ★ Секретариат—3-11-22 ★ Зам. редактора—3-18-04 ★ Отд. пропаганды—3-17-44 ★ Парт. отдел—3-59-65 и 3-12-83 Отдел сельского хозяйства—3-19-49 ★ Экономический отд.—3-30-61 Отдел писем трудящихся—3-22-82 и 3-14-82 ★ Отдел литературы и искусств—3-19-49 ★ Отдел обзоров печати—3-18-68 ★ Отдел информации—3-63-28 ★ Военный отдел—3-18-68 ★ Иллюстрационный отдел-3-16-27 ★ Кабинет рабкора-3-76-85 ★ Ночной выпуск-3-17-23.

УСЛОВИЯ ПОДПИСКИ:
1 месяц . . . .—3 р. 35 к. ✻ 6 месяцев . . . —20 р. 10 к.
3 месяца . . .—10 р. 05 к. ✻ Цена отдельн. номера—15 к.
ПРИЕМ ОБ'ЯВЛЕНИЙ в газ. „ЗАРЯ ВОСТОКА" с 10 до 4 ч. дня
ТЕЛЕФОНЫ ИЗДАТЕЛЬСТВА и ТИПОГРАФИИ:
Директор изд. и секретариат-3-22-63 ★ Бухгалтерия-3-64-[illegible]
Отд. распространения—3-49-21 ★ Отд. объявлений—3-18-[illegible]
Директор типографии-3-16-70 ★ Техн. часть типогр.-3-11-[illegible]
В случае неаккуратной доставки газеты обращаться по месту подписки.


## Новые школы ФЗО

По решению ЦК ВКП(б) и Совнаркома СССР в текущем году организуется широкая сеть новых школ ФЗО с трехмесячным сроком обучения.

Это важнейшее мероприятие непосредственно связано с осуществлением народнохозяйственного плана 1941 года, утвержденного XVIII Всесоюзной конференцией ВКП(б). Новый огромный размах строительства в промышленности и на транспорте, ввод в эксплоатацию новых предприятий потребуют дальнейшего увеличения количества рабочих массовых профессий. Эту задачу, задачу подготовки государственных трудовых резервов призваны решить школы ФЗО.

Вновь организованные школы ФЗО подготовят в текущем году большой отряд рабочих кадров для лесной промышленности, промышленности строительных материалов и железнодорожного строительства. На организацию новых школ, на обеспечение бесперебойного хода учебы правительство ассигновало крупные средства. Учащиеся в новых школах получат все условия для того, чтобы успешно овладеть производственными квалификациями.

Вчера в новых школах ФЗО с трехмесячным сроком обучения началась учеба.

В Грузии новые школы ФЗО созданы по линии железнодорожного строительства и промышленности строительных материалов. В них призвана передовая сельская молодежь из многих районов Грузии.

Итоги призыва (мобилизации) молодежи, закончившегося 10 апреля, свидетельствуют о новом патриотическом под'еме среди сельской молодежи. С чувством большой радости, с горячим стремлением пополнить ряды рабочего класса нашей родины идет молодежь в школы ФЗО. В Грузии свыше половины молодежи, призванной в новые школы ФЗО, — добровольцы. Повсеместно призыв прошел организованно.

Все призывники уже прибыли в пункты расположения школ. Вчера, в первый день своего пребывания в новых школах, призывники знакомились с новой для них производственной обстановкой, где им предстоит овладеть квалификацией. Состоялись собрания учащихся. Директоры школ ознакомили учащихся с правилами внутреннего распорядка, произвели разбивку на группы, раз'яснили, какое огромное значение придают партия и правительство подготовке государственных трудовых резервов.

Отличительная черта новых школ ФЗО состоит в том, что они должны подготовить квалифицированных рабочих в короткий срок — в течение трех месяцев. Это вполне достаточный срок для того, чтобы железнодорожное строительство и промышленность строительных материалов получили из школ крепкое рабочее пополнение. Надо только поставить дело так, чтобы ни один день, предназначенный для учебы, не пропал даром. Весь учебный процесс, всю политико-массовую работу в новых школах нужно подчинить задаче максимального использования каждого дня учебы. Нужно также создать крепкую производственную базу и необходимые бытовые условия для того, чтобы учеба развертывалась бесперебойно, для того, чтобы срок, установленный для подготовки рабочих кадров в новых школах ФЗО, был полностью выдержан.

Новые школы ФЗО, созданные в Грузии, подготовились к приему учащихся, к началу учебы. Подобран руководящий состав, выделены мастера из числа лучших стахановцев, отведены столовые, общежития. Однако имеются и недостатки, «узкие места». Это касается, главным образом, вопросов бытового обслуживания учащихся. В Абхазии, например, общежития школ к началу учебы еще не были обеспечены полностью постельными принадлежностями. Имеется здесь и ряд других недоделок по бытовой линии. В деле быстрейшего исправления всех этих недочетов большую помощь должны оказать школам местные организации.

Помощь местных организаций — одно из важнейших условий бесперебойного развертывания учебы. Партийные, хозяйственные, комсомольские организации на местах должны помочь школам сразу же организовать плодотворное производственное обучение, развернуть политико-воспитательную работу, обеспечить хорошее культурно-бытовое обслуживание учащихся. Однако на Каспском цементном заводе, например, недостаточно еще помогают созданной здесь новой школе ФЗО. Школе, в частности, надо помочь доукомплектовать состав мастеров, разместить учащихся, обеспечить нормальное производственное обучение.

Новые школы ФЗО должны широко использовать опыт, накопленный школами ФЗО, организованными в конце прошлого года. Чрезвычайно ценными являются такие, например, мероприятия, как встречи учащихся со знатными стахановцами, проведение смотра художественной самодеятельности, военизированных физкультурных походов и т. д. Но главное— это использование лучших методов производственного обучения, педагогического опыта, накопленного лучшими мастерами. Серьезное внимание должно быть обращено на военно-физкультурную подготовку учащихся, и в этом отношении военруки новых школ ФЗО должны проявить максимум инициативы.

Школы ФЗО заняли ведущее место в деле подготовки государственных трудовых резервов СССР. Практика показывает, какое огромное значение уже сейчас имеют они в деле дальнейшего под'ема промышленности и транспорта нашей страны. Идет уже пятый месяц учебы в ранее организованных школах ФЗО, близится первый выпуск подготовленных трудовых резервов. За этот срок учащиеся получили уже большую производственную закалку, успешно готовясь влиться в ряды нашего рабочего класса. Размах подготовки трудовых резервов растет. Сейчас начали учебу новые школы ФЗО, в дальнейшем предстоит новый призыв. Окруженные заботой партии и правительства, школы ФЗО так же, как и ремесленные и железнодорожные училища, успешно выполняют возложенную на них социалистическим государством почетную задачу.

Учеба в новых школах ФЗО началась. Учащиеся впервые во главе со своими мастерами выходят на производственные участки. На учет теперь должен быть взят каждый день учебы. Через три месяца нынешние учащиеся новых школ ФЗО, с честью овладев производственными квалификациями, должны влиться в ряды рабочего класса нашей социалистической родины.

## За чистоту и порядок на производстве

Чистота и образцовый порядок на предприятии — непременное условие повышения культуры производства, дальнейшего под'ема производительности труда.

«Без чистоты и порядка, — говорится в резолюции XVIII Всесоюзной конференции ВКП(б), — немыслима нормальная работа современного предприятия. Грязь есть неизбежный спутник и источник расхлябанности, расшатанности дисциплины, разболтанности, отсутствия порядка на заводе, фабрике, железной дороге. Без элементарной культуры на производстве нельзя обеспечить дальнейший под'ем нашей промышленности и транспорта».

XVIII Всесоюзная конференция ВКП(б) обязала партийные организации «решить немедля задачу поддержания чистоты и порядка на предприятиях, как задачу, не терпящую никаких отлагательств».

На ряде промышленных предприятий Грузии за последнее время стали решительнее бороться против грязи, захламленности, беспорядка. На Трикотажном комбинате, суконной фабрике, заводе им. 26 комиссаров и других предприятиях Тбилиси руководители цехов, командиры производства, стахановцы провели немалую работу по очистке цехов и производственных площадок от мусора и хлама, по приведению в порядок рабочих мест.

Но можно ли говорить сейчас о том, что задача поддержания чистоты и порядка на всех предприятиях разрешена успешно, что с грязью и бескультурьем покончено?

Есть еще очень много предприятий, где продолжают мириться с грязью, считать вопросы культуры второстепенными.

На машиностроительном заводе имени Орджоникидзе, где идет успешное освоение и выпуск новейших машин, люди равнодушно ходят по заводскому двору, не обращая внимания на его неблагоустроенность. Двор пестрит рытвинами и ухабами, а в дождливую погоду слой пыли превращается в месиво грязи. Борясь за высокие производственные показатели, здесь не замечают грязи, которая является серьезным препятствием в работе.

Иначе выглядит двор Тбилисской шелкоткацкой фабрики. К зданию фабрики ведет широкая, покрытая асфальтом аллея, окаймленная зелеными насаждениями. В тени хвойных и лиственных деревьев стоят скамейки. Однако руководители фабрики, уделяющие столько внимания и заботы этому участку, подчас проявляют безразличное отношение к культурному состоянию цехов.

На фабрике наблюдаются случаи, когда после окончания работы в первой смене, отдельные комплекты и переходы остаются неубранными. Вторая смена начинает работу на станках, покрытых пылью и машинным маслом, которые пачкают шелковую ткань, снижают качество продукции. По словам директора фабрики т. Свимонишвили в день отбраковывается 100—150 метров ткани из-за помарок и пятен, возникающих от пыли и грязи.

Можно привести много фактов, когда отсутствие элементарной культуры в обращении с оборудованием снижает производительность труда, ухудшает качество продукции, наносит материальный ущерб производству.

На Тбилисской кондитерской фабрике имеют место случаи, когда даже передовые бригады не выполняют суточного задания из-за низкого качества ремонта оборудования. На макаронной фабрике ценное оборудование валяется на дворе.

С фактами бескультурного, нерадивого отношения к оборудованию, с грязью и захламленностью на предприятиях надо решительно покончить. Нельзя мириться с таким положением, когда с богатой техникой, с современными механизмами уживаются грязь и бескультурье. В заботливом отношении к оборудованию, к инструментам, к культуре рабочего места сказывается коммунистическое отношение к труду.

Поэтому опыт передовиков борьбы за культуру на производстве надо всемерно поощрять и популяризировать, добиваться, чтобы в эту борьбу активно включился весь коллектив предприятий.

Сейчас в первичных партийных организациях идут отчеты и выборы партийных органов, проходящие под знаком деловой, вдумчивой проверки хода осуществления решений XVIII Всесоюзной конференции ВКП(б).

Вопросам повседневной борьбы за высокую производственную культуру, за образцовый порядок и чистоту на предприятии отчетно-выборные партийные собрания должны уделить серьезное внимание, наметить конкретные задачи партийных организаций на этом важном участке работы.

## Газогенераторная установка инженера Таубина

На Московском авторемонтном заводе № 4 смонтирована новая газогенераторная установка конструкции инженера тов. Таубина, работающая на дровах, буром угле и торфе с повышенной зольностью и влажностью. В обычных газогенераторах такое топливо применять нельзя из-за образующегося в большом количестве шлака. Сейчас благодаря специальной конструкции колосников шлакообразования удаляются автоматически. Местное топливо может быть применено с зольностью и влажностью до 25—30 процентов.

Мощность установки равняется 100—110 киловаттам. Газогенератор питает станцию, состоящую из четырех автомобильных двигателей, работающих синхронно. Испытания дали хорошие результаты. Такую установку можно создать в любой машинно-тракторной станции, в колхозе.

14 апреля (ТАСС).

## СТОЛИЦА ГОТОВИТСЯ К ПЕРВОМАЙСКОМУ ПРАЗДНИКУ

Близится международный пролетарский праздник — 1 мая. На фабриках и заводах, в учреждениях и учебных заведениях столицы все шире развертывается предмайское социалистическое соревнование. Трудящиеся Москвы встречают свой великий праздник новыми производственными победами.

Социалистическое соревнование охватило также широкие слои работников науки, техники, искусства.

На предприятиях и в учреждениях пропагандисты и агитаторы приступили к проведению бесед.

Первомайская комиссия МГК ВКП(б) утвердила тематику оформления центральных площадей.

В этом году в первомайской демонстрации в Москве будут участвовать 24 района. Шествие районных колонн, вступающих на Красную площадь, откроют отряды физкультурников добровольных спортивных обществ. В демонстрации примут участие учащиеся школ ФЗО, ремесленных и железнодорожных училищ.

## Глубокий рейс летчика Черевичного

### НОВЫЙ ДРЕЙФУЮЩИЙ ЛАГЕРЬ В ЦЕНТРАЛЬНОЙ АРКТИКЕ

После кратковременного пребывания на мысе Шмидта высокоширотная воздушная экспедиция Главсевморпути 12 апреля в 21 час 08 минут по московскому времени возвратилась на свою базу — остров Врангеля. Здесь на борт воздушного корабля «СССР Н-169» было погружено научное оборудование.

Через 4 часа после возвращения самолета с мыса Шмидта он уже готов стартовать в Центральную Арктику. 13 апреля в 1 час 45 минут по московскому времени самолет, управляемый Черевичным, поднялся и взял курс на север. Через 10 минут после старта в бухте Роджерса с самолетом была установлена регулярная радиосвязь. Радисты мыса Шмидта, острова Диксон, мыса Челюскин, бухты Тикси и острова Врангеля беспрерывно наблюдали в эфире за позывными бортовой радиостанции самолета «СССР Н-169». В 2 часа 09 минут с воздушного корабля передали:

**— Сейчас находимся на 72 градусе 43 минуте северной широты. Летим со скоростью 165 километров на высоте 200 метров. Ветер встречно-боковой. Над нами сплошная облачность, а внизу — десятибалльный лед. Все в порядке.**

В 4 часа 08 минут на острове Диксон была принята новая радиограмма от Черевичного. В ней сообщалось:

**— Летим на высоте 15 метров. Облачно. Среди ледяных полей видим чистую воду. Встречаются разводья шириной до 50 метров и длиною около одной мили. Все в порядке.**

В 6 часов 55 минут самолет подошел к 79 параллели. С борта его радировали:

**— Ищем льдину для нашего нового лагеря.**

В 7 часов 18 минут штурман Аккуратов передал:

**— Ходим вокруг льдины. Выбираем место для посадки.**

Спустя еще 7 минут с самолета на лед сброшена дымовая ракета. Летчик зашел на посадку. В 7 часов 34 минуты четырехмоторный воздушный корабль коснулся ледяного поля. Об этом в ту же секунду сообщил всем радиостанциям радист самолета Макаров.

Сразу же после посадки участники экспедиции приступили к осмотру льдины. Она оказалась не такой гладкой, как первая, на которой они пробыли 112 часов 50 минут. Размер льдины, на которой расположилась высокоширотная воздушная экспедиция, достигает 400×1.200 метров. Поверхность ее покрыта жесткими застругами. Вокруг льдины — много торосов. Черевичный немедленно направил по радио в Москву на имя дважды Героя Советского Союза Папанина донесение о высадке воздушной экспедиции на лед Центральной Арктики. В нем, между прочим, сообщалось, что в течение 38 минут экипаж самолета искал годную для посадки льдину.

В 9 часов 22 минуты 13 апреля с дрейфующей льдины, расположенной на 78 градусе 26 минуте северной широты и 176 градусе 40 минуте восточной долготы, радист Макаров передал:

**— Полным ходом разбиваем лагерь. Заняты научной работой. Солнышко ярко светит. Температура минус 20 градусов. Ветер дует с силой в 3 балла. Все в порядке.**

В новом ледовом лагере самолета «СССР Н-169» развернута научная работа. С экспедицией поддерживается постоянная радиосвязь. (ТАСС).

## Ученые помогают предприятиям и колхозам

ВОРОНЕЖ, 14. (ТАСС). Вузы и научно-исследовательские институты Воронежа решили организовать постоянную практическую помощь предприятиям города и колхозам области.

Воронежский сельскохозяйственный институт уже несколько месяцев шефствует над колхозами Кантемировского района. Научные работники института помогли колхозам составить планы организации труда на весенних посевных работах, систематически читают лекции по агротехнике. Несколько научных работников института руководит борьбой с вредной черепашкой.

На-днях взял шефство над заводом СК-2 имени Кирова Воронежский государственный университет. Университет обязался вести в своих лабораториях исследовательскую работу по улучшению производства каучука и использованию его отходов. Научные сотрудники университета будут консультировать и оказывать помощь изобретателям и рационализаторам завода. На заводе организуется лекторий.

Взяли шефство над предприятиями и колхозами и другие институты города.

## В ЦК ВЛКСМ

### Комсомольские эстафеты, посвященные III всесоюзному Дню физкультурника

ЦК ВЛКСМ решил провести в июле посвященные III всесоюзному Дню физкультурника скоростные комсомольские эстафеты без освобождения их участников от производства.

Финиш эстафет — в День физкультурника.

Участники эстафет доставят в Москву рапорты о военно-физкультурной работе в районных и областных комсомольских организациях. Команды, участвующие в эстафетах, движутся круглосуточно, добиваясь большей скорости.

Первый маршрут—Ульяновск—Москва—пролегает через Куйбышевскую, Горьковскую, Рязанскую и Московскую области, Татарскую, Чувашскую и Мордовскую АССР.

Второй маршрут — Гори — Москва— проходит по Грузинской ССР, Северо-Осетинской и Кабардино-Балкарской АССР, Орджоникидзевскому и Краснодарскому краям, Ростовской, Ворошиловградской, Сталинской, Харьковской, Курской, Орловской, Тульской и Московской областям.

В эстафетах предусмотрены следующие виды передвижения: пеший поход, бег, лодка, конный переход, велосипед, мотоцикл.

Для принятия эстафет команды обязаны явиться на старт заблаговременно.

ЦК ВЛКСМ обратил внимание комсомольских организаций на необходимость соблюдения в походах твердой дисциплины и беспрекословного подчинения руководителю команды.

На обоих маршрутах организуется соревнование между командами. Представители лучших команд от каждой областной, республиканской организации будут включены в состав сводной команды, которая пойдет на последнем этапе в Москву.

Руководство подготовкой и проведением комсомольских эстафет осуществляется ЦК комсомола республик, крайкомами, обкомами, горкомами и райкомами комсомола, по территории которых пролегают маршруты. На секретарей райкомов и горкомов возложена обязанность немедленно сообщать следующему передаточному пункту и в ЦК ВЛКСМ время выхода команды на дистанцию прибытия и отправления эстафеты.

Участники команд подбираются из числа активистов военно-физкультурной работы, имеющих лучшие спортивные результаты. Составы команд утверждаются обкомом, крайкомом, ЦК ЛКСМ союзной республики к 10 мая 1941 года.

Команды, участвующие в эстафетах, проходят предварительную тренировку, подробно изучают свой маршрут. (ТАСС).

## ПО СОВЕТСКОМУ СОЮЗУ

### ИЗДАНИЕ ПОЛИТИЧЕСКОЙ ЛИТЕРАТУРЫ В ЛАТВИИ

В Латвии выпущено на латвийском языке более 50 книг по общественно-политическим вопросам. Третьим изданием вышла на латвийском и русском языках Конституция СССР. Во втором квартале этого года будут изданы произведения **В. И. Ленина, К. Маркса, Ф. Энгельса,** «Вопросы ленинизма» **И. В. Сталина,** философские сочинения Плеханова и др.

### 331 МИЛЛИОН 800 ТЫСЯЧ РУБЛЕЙ ДОХОДА ОТ ЗАЙМОВ

За первый квартал текущего года подписчики государственных займов получили в виде выигрышей, процентов и в погашение облигаций 331 миллион 800 тысяч рублей — почти на 130 миллионов больше, чем за тот же период прошлого года.

### НА КАВКАЗСКИХ МИНЕРАЛЬНЫХ ВОДАХ

На курортах Кавказских минеральных вод установилась солнечная теплая погода. Парки заполнились гуляющими. Наплыв курортников увеличивается с каждым днем. В Кисловодске, Ессентуках, Пятигорске и Железноводске сейчас отдыхает более 10 тысяч человек. Приезжает много курсовочников. В Кисловодске после капитального ремонта начали работать главные нарзанные ванны, пущен в эксплоатацию специализированный санаторий, в котором впервые организуется лечение кишечно-желудочных заболеваний сульфатным нарзаном.

### ДЕСЯТКИ МИЛЛИОНОВ ПАР СЕЗОННОЙ ОБУВИ

Обувные фабрики Москвы, Ленинграда и других городов приступили к производству обуви весенне - летнего ассортимента. Предприятия Наркомлегпрома СССР выпускают в этом году более 40 миллионов пар текстильных туфель и полуботинок, 15 миллионов пар сандалий, босоножек и т. д. Много летней обуви изготовляют предприятия местной промышленности.

### ТОКАРНЫЕ СТАНКИ С ФАБРИЧНОЙ МАРКОЙ РЕМЕСЛЕННОГО УЧИЛИЩА

Московское ремесленное училище № 12 освоило производство настольно - токарных станков типа Т-65. По отзыву ряда предприятий они превосходят по своим качествам однотипные станки, производимые за границей. За успешное освоение станков и высокое качество их производства начальник Главного управления трудовых резервов при СНК СССР Москатов об'явил коллективу работников и учащихся училища благодарность.

### АВТОМАТИЧЕСКИЙ РОТАТОР

На ремонтном заводе счетных и пишущих машин «Союзмашучет» изготовлен первый автоматический ротатор с электроприводом. В одну минуту авторотатор печатает 130 оттисков. Он снабжен регулирующим устройством, позволяющим снижать и увеличивать скорость печатания, а также специальным счетчиком, автоматически регистрирующим выход копий. В текущем году намечено выпустить серию таких авторотаторов. (ТАСС).

## ТЕЛЕГРАММА МИНИСТРА ИНОСТРАННЫХ ДЕЛ ЯПОНИИ г. ИОСУКЕ МАЦУОКА тов. И. В. СТАЛИНУ

**Его превосходительству господину Сталину**

**Москва, Кремль.**

Позвольте мне передать Вашему превосходительству выражение моей глубокой благодарности за сердечный прием, который Вы столь любезно мне оказали.

Подписанный сегодня пакт является, прежде всего, результатом Вашей большой проницательности и я верю, что этот пакт окажется источником вдохновения для обеих наших наций в проведении внешней политики, которая отныне будет характеризоваться взаимным доверием и дружбой.

Я желаю Вашему превосходительству здоровья и счастья.

**ИОСУКЕ МАЦУОКА.**

Ярославль, 13 апреля 1941 г.

## ТЕЛЕГРАММА тов. И. В. СТАЛИНА МИНИСТРУ ИНОСТРАННЫХ ДЕЛ ЯПОНИИ г. ИОСУКЕ МАЦУОКА

**Гор. Омск.**

**Министру иностранных дел Японии господину Иосуке Мацуока**

Весьма признателен Вам за выраженные Вами чувства и стремление развивать в дальнейшем отношения между нашими странами на основе взаимного доверия и дружбы. Уверен, что заключенный между СССР и Японией пакт хорошо послужит этой важной исторической задаче.

Желаю Вам, господин министр, здоровья и успеха.

**И. СТАЛИН.**

Москва.
15 апреля 1941 года.

## Отклики иностранной печати на заключение советско-японского пакта о нейтралитете

### ЯПОНИЯ

ТОКИО, 14. (ТАСС). Сегодня все японские газеты на первых страницах под крупными заголовками печатают сообщения и статьи, посвященные подписанию пакта. Японская печать приветствует заключение советско-японского пакта о нейтралитете.

Отражающая взгляды правительственных кругов Японии газета «Асахи» пишет: «В Москве подписан советско-японский пакт о нейтралитете, о котором можно сказать, что он является эпохальным в анналах дипломатических отношений между обеими странами». Подчеркивая роль пакта в деле борьбы за мир на Дальнем Востоке, газета отмечает: «Этот пакт является самым мудрым из всех возможных ответов подстрекателям войны, которые многого ожидали от возможного конфликта между Японией и Советским Союзом».

Газета «Нити-ниди» придает особое значение тому факту, что Япония и Советский Союз, подписав пакт, взаимно обязались поддерживать дружественные отношения в момент, когда во всем мире происходит ожесточенная война. Газета указывает также, что японо-советский пакт пролагает путь к достижению выгодного для обеих стран экономического сотрудничества. «Нынешнее сближение Японии с Советским Союзом, — пишет газета, — отражает интересы народов обеих стран».

Газета «Иомиури» указывает, что заключением пакта о нейтралитете Япония и Советский Союз «сделали шаг вперед к установлению дружбы между обеими странами».

### ГЕРМАНИЯ

БЕРЛИН, 14. (ТАСС). Германское информационное бюро передало полный текст советско - японского пакта о нейтралитете и декларацию, подписанную т. Молотовым и г.г. Мацуока и Татекава. Агентство Трансоцеан, комментируя заключение пакта, заявляет: «Берлин приветствует заключенный в Москве советско-японский пакт».

Германское информационное бюро передает также содержание передовой «Правды», посвященной заключению пакта.

По случаю пасхальных праздников газеты сегодня не вышли. Сообщение о заключении пакта передавалось по радио.

### США

НЬЮ-ЙОРК, 14. (ТАСС). Агентства Юнайтед пресс и Ассошиэйтед пресс полностью опубликовали текст советско-японского пакта о нейтралитете.

Нью-йоркские газеты широко на видном месте публикуют текст пакта и декларации.

Газета «Нью-йорк таймс» поместила текст пакта под крупным заголовком, в котором подчеркивает, что СССР и Япония обязуются взаимно уважать территориальную целостность Монгольской Народной Республики и Манчжоу-го. Газеты «Нью-Йорк геральд трибюн», «Дейли ньюс», «Дейли миррор» отводят на первых полосах значительное место пакту и декларации.

### ИТАЛИЯ

РИМ, 14. (ТАСС). Агентство Стефани передало полный текст советско-японского договора. Одновременно агентство передает комментарии своего дипломатического обозревателя, называющего пакт «новым инструментом порядка и мира».

Анализируя содержание пакта и декларации, агентство делает следующий вывод: «Граница на Амуре перестает быть источником конфликтов».

### АНГЛИЯ

ЛОНДОН, 14. (ТАСС). Газета «Дейли телеграф энд Морнинг пост» и другие вышедшие сегодня английские газеты публикуют на видном месте полный текст пакта о нейтралитете между СССР и Японией.

### КИТАЙ

ЧУНЦИН, 14. (ТАСС). Газеты «Дагунбао», «Ишибао», «Чжуняньжибао» и другие помещают подробные сообщения о заключении в Москве советско-японского пакта о нейтралитете. Дипломатический обозреватель газеты «Чжуняньжибао» в своем обзоре, посвященном анализу современной международной обстановки, подчеркивает, что политика Советского Союза определяется тем, что «СССР не желает расширения войны».

### ШВЕЦИЯ

СТОКГОЛЬМ, 14. (ТАСС). Шведские газеты на видном месте под крупными заголовками опубликовали сообщение о заключении пакта о нейтралитете между СССР и Японией, текст пакта и декларацию.

Отмечая активность дипломатии Советского Союза, газета «Афтонбладет» заявляет: «Новый пакт можно назвать подлинным триумфом **Сталина**».

### ФРАНЦИЯ

ВИШИ, 14. (ТАСС). Все вышедшие сегодня газеты публикуют на видном месте полный текст японо-советского пакта о нейтралитете.

## Болгарская газета „Труд" о положении рабочих в Болгарии

СОФИЯ, 14. (ТАСС). Болгарская газета «Труд» указывает на вопиющий произвол в области охраны труда, на несоблюдение предпринимателями коллективных договоров и т. п. Так, рабочие, настаивающие на соблюдении трудовых законов, немедленно увольнялись.

Далее газета пишет: «Рабочее время не соблюдается. В некоторых отраслях, например, среди работников столовых и ресторанов, в пекарнях и в кустарных ремесленных предприятиях рабочий день длится 10—12 и даже 16 часов. Очень тяжело положение рабочих текстильной промышленности. Зарплата их крайне низка. В ряде отраслей промышленности предприниматели отказываются оплачивать сверхурочный труд своих рабочих и служащих».

Сельскохозяйственные рабочие, по словам «Труда», находятся также в исключительно тяжелых условиях. Их рабочий день неограничен. Зарплата мизерна.

Газета приводит ряд фактов произвола и издевательства над рабочими. Так, на фабрике «Изида» было уволено более половины рабочих только за то, что они потребовали уплаты недоданных администрацией денег.

Заканчивая статью, газета «Труд» пишет: «Низкая зарплата и несоблюдение договоров, 10—12-часовой рабочий день, плохие гигиенические условия, случаи грубого отношения и избиений, ночной женский труд, использование детей на производстве, преследование активных рабочих, неоплата сверхурочного труда— такова картина положения».

## В последний час

### КОММЮНИКЕ КОМАНДОВАНИЯ АНГЛИЙСКИХ ВОЗДУШНЫХ СИЛ НА БЛИЖНЕМ ВОСТОКЕ

ЛОНДОН, 15. (ТАСС). Агентство Рейтер передает коммюнике командования английских воздушных сил на Ближнем Востоке:

13 апреля английская авиация продолжала бомбардировать и обстреливать из пулеметов войска противника на подступах к Египту и в Греции. Английской авиации удалось рассеять скопления войск противника в различных районах Киренаики. Успешные налеты совершены на колонны автотранспорта на дороге между Мсусом и Соллумом.

Наши истребители вступили в бой с несколькими бомбардировщиками противника, действовавшими в сопровождении истребителей в районе Корчи; один самолет противника сбит и несколько получило повреждения. Один «Мессершмидт» сбит западнее Олимпа.

В ночь на 14 апреля английские бомбардировщики совершили глубокий рейд, достигнув центральной части Средиземного моря и подвергнув интенсивной бомбардировке гавань Триполи, являющуюся базой германских подкреплений, отправляемых на африканский фронт. В Триполи бомбы были сброшены на стоявшие в гавани суда, при чем на одном из них вспыхнул сильный пожар. Бомбы здесь были сброшены также на электростанцию и на здание таможни.

Самолеты южно-африканской авиации, уничтожая последние «гнезда» неприятельской авиации в Восточной Африке, совершили новый успешный налет на аэродром в Комбольче. Два бомбардировщика противника сгорели, а несколько других получило повреждения.

# В Народном Комиссариате Государственного Контроля Грузинской ССР

I.

Наркомат Государственного Контроля Грузинской ССР произвел ревизию финансово-хозяйственной деятельности **Телавской машинно-тракторной станции.**

Ревизия установила множество недостатков в работе МТС, в том числе запущенность тракторного парка. Нормы межремонтной выработки тракторов совершенно не соблюдались. Например, средняя межремонтная выработка тракторов СТЗ (колесных) составила 787,6 га против нормы 1.800 га, «Универсал 1-2» — 538 га против нормы 1.400 га, СТЗ-НАТИ — 1.649,5 га против нормы 4.200 га и т. д.

Производственный план 1940 года МТС выполнила на 83,6 проц., в переводе на мягкую пахоту тракторные работы выполнены на 15.769 га вместо 18.861 га по плану, в том числе уборка—1.283 га вместо 1.863 га, или 68,8 проц.; молотьба—320 га вместо 1.080 га, или 29 проц., и осенние работы—9.206 га вместо 12.922 га, или 71,2 проц.

Себестоимость работ на гектар возросла с 46 руб. 31 коп. до 52 руб. 11 коп.

Со стороны директора МТС Махароблидзе И. К. и старшего механика МТС инженера Беленького Б. М. отсутствовал контроль за выбраковкой запасных частей и деталей к тракторам. Это приводило к тому, что некоторые вполне годные детали сдавались в утиль. Так, в утиль были сданы годные: распределительный валик, всасывающая трубка, вал муфты сцепления, карбюратор форд-зенит и многие другие.

Браковщик Сихарулидзе И. Ш. не составлял актов на выбракованные детали. Новые запасные части и детали хранились на складе бесхозяйственно. Значительное количество новых деталей покрылось ржавчиной. У зав. складом Ткавадзе М. С. обнаружена недостача запчастей и материалов на сумму 370 руб.

Постановление Совнаркома Союза ССР и ЦК ВКП(б) от 17 января 1940 года за № 92 «О плохом использовании колесных тракторов в МТС и совхозах и мерах повышения их производительности» не выполнено. Наоборот, имеющиеся в МТС 4 трактора СТЗ (колесные) за №№ 1, 2, 4 и 8 были настолько разукомплектованы, что их восстановить нельзя.

Уход за комбайнами, молотилками и другими сельскохозяйственными машинами отсутствовал.

Неудовлетворительное техническое состояние тракторов, отсутствие графика их работы, а, вследствие этого, большие холостые пробеги, вызвали значительный пережог горючего. В результате этого, за 1940 год перерасход по Телавской МТС составил 91.541 руб. Только во время проведения весенних работ допущен пережог горючего: керосина на 44.749 руб. 60 коп. и бензина на 14.613 руб. 30 коп.

Дирекция МТС не выполнила постановления СНК СССР и ЦК ВКП(б) от 8 марта 1939 года и не удержала с виновных полной стоимости неправильно израсходованного горючего.

План ремонта тракторов был провален. По распоряжению директора МТС Махароблидзе сразу было разобрано 33 трактора, при чем имеющиеся в МТС запасные части к тракторам давали возможность выпустить из ремонта только 20 тракторов. Однако же эти запасные части были распределены на все разобранные 33 трактора, в результате чего к 13 января 1941 года ни один трактор не был выпущен из ремонта. Детали же с разобранных тракторов валялись на земле и были подвержены воздействию атмосферных осадков, покрыты ржавчиной и грязью. Разобранные тракторы находились под навесом с протекающей крышей.

В МТС произвольно повышалась оплата труда, сверх штата содержались работники, производились выплаты сотрудникам за работы, входящие в их прямую обязанность. Эти нарушения финансово-сметной дисциплины привели к перерасходу по фонду зарплаты 7.758 руб. В МТС широко практиковалась выдача авансов в счет заработной платы. К моменту ревизии за директором Махароблидзе числился аванс 4.382 руб., за главным бухгалтером Тамазашвили Л. З. — 1.100 руб., за старшим агрономом Беручашвили—1.537 руб. и т. д.

Учет и отчетность МТС по вине главного бухгалтера Тамазашвили Л. З. были запущены.

На основании материалов ревизии народный комиссар государственного контроля Грузинской ССР тов. Джаши отстранил от занимаемых должностей директора Телавской МТС Махароблидзе И. К. и старшего механика МТС Беленького Б. М. Главному бухгалтеру Тамазашвили Л. З. и браковщику Сихарулидзе И. Ш. об'явлен выговор. На зав. складом Ткавадзе М. С. за недостачу материалов сделан денежный начет.

Нарком госконтроля Грузинской ССР обязал народного комиссара земледелия Грузинской ССР тов. Хоштария С. Г. принять конкретные меры к прекращению бесхозяйственного расходования горючего, к организации правильного ухода за тракторами и другими сельскохозяйственными машинами, упорядочению хранения, учета и расходования запасных частей, укреплению МТС кадрами соответствующей квалификации, к приведению в порядок учета и отчетности МТС.

В результате проведения в жизнь предложений Наркомата Госконтроля Грузинской ССР в данное время в работе Телавской МТС имеется известное улучшение.

II.

Народный Комиссариат Государственного Контроля Грузинской ССР проверил состояние штатной дисциплины и расходование фондов заработной платы административно-управленческого аппарата. Проверка была проведена в облфинотделе исполкома Совета депутатов трудящихся Юго-Осетинской Автономной области, в Ахалцихском районе, в штатном управлении Наркомфина Грузинской ССР, а также в ряде других организаций.

Проверкой установлено, что **облфинотдел исполкома Совета депутатов трудящихся Юго-Осетинской Автономной области** (зав. облфинотделом Харебов П. Г., инспектор по штатам Цховребов И. А.), вопреки постановлению Совнаркома Союза ССР и Центрального Комитета ВКП(б) от 17 декабря 1939 года № 2063, допускали самовольное повышение заработной платы служащим. При регистрации штатов 1940 года облфинотдел повысил ставки заработной платы служащим по 19 должностям. В Уполнаркомзаге, например, оклад экономиста с 400 руб. увеличен до 600 руб., в редакции журнала «Фидиог» оклад машинистки — с 200 руб. до 300 руб. Оклады были увеличены и в секторе хлебопечения Юго-Осетинского торга, в Юго-Осетинском отделении «Груззаготживсырье» и др. В самом аппарате облфинотдела незаконно установлена ежемесячная надбавка в 325 руб. заведующему бюджетным сектором Коршунову Л. Н., основной оклад которого—675 руб. в месяц.

Отмечен ряд случаев, когда повышение заработной платы проводилось под видом переименования должностей. Так, в областном союзе потребительской кооперации экономисту, переименованному в заведующего планово-экономическим отделом, вместо 450 руб. установили оклад в 600 руб.

Исполком Совета депутатов трудящихся Юго-Осетинской Автономной области не только не исправлял ошибок облфинотдела, но и сам допускал повышение ставок заработной платы, вынося по этому поводу специальные решения. Исполком увеличил оклад директору Сталинирской ГЭС с 550 руб. до 850 руб., директору кирпичного завода—с 600 до 800 руб., директору Лесокомбината—с 600 до 900 руб., директору управления Сталинирского водопровода—с 400 до 600 руб., руководителю государственного ансамбля песни и пляски—с 1.000 до 1.250 руб. и т. д.

Регистрация штатов и ставок заработной платы в 1940 году по всей Юго-Осетии проведена с большим опозданием. Финорганы области весьма слабо осуществляют контроль за соблюдением штатной дисциплины. Руководители отдельных организаций, оставаясь бесконтрольными, уже после регистрации штатов повышали оклады служащим.

Нарком госконтроля Грузинской ССР тов. Джаши об'явил выговор зав. облфинотделом Юго-Осетинской Автономной области Харебову П. Г. и инспектору облфинотдела Цховребову И. А.

Зав. регистрационным бюро облфинотдела Маргиеву Д. Д. поставлено на вид.

**Ахалцихский районный финансовый отдел** (заведующий Чихладзе Г. Л., инспектор по штатам Надирадзе К. А.) в 1940 году зарегистрировал незаконно повышенные оклады работников отделения Спецторга, ахалцихской базы «Грузмолитица», районной радиостудии, конторы «Заготживсырье», отделения Груззелхозснаба и др. При регистрации штатов в 10 организациях повышена заработная плата по 14 должностям. Кроме того, ставки повышались путем переименования должностей.

Регистрация штатов райфинотделом была проведена с большим опозданием. На 1 июня не были зарегистрированы и остались вне финансового контроля 54 организации из 116, а штаты 3-х организаций в 1940 году вовсе не были зарегистрированы.

Райфинотдел, нарушая постановления правительства, самовольно увеличивал штаты служащих. По 9 организациям проверкой установлено увеличение на 18 штатных единиц с месячным фондом зарплаты 5.691 руб. В некоторых организациях района в целях повышения заработной платы прибегали к грубому обходу действующего закона о совместительстве.

Нарком госконтроля Грузинской ССР об'явил выговор заведывающему Ахалцихским райфинотделом Чихладзе Г. Л. и инспектору по штатам Надирадзе К. А.

★ ★ ★

**Проверкой штатного управления Наркомфина Грузинской ССР** установлено крайне неудовлетворительное выполнение постановления Совета Народных Комиссаров Союза ССР от 13 мая 1935 г., возлагающего на финорганы контроль за соблюдением штатной дисциплины и правильным расходованием фондов заработной платы. Штатное управление (начальник управления Ахумов А. и заместитель начальника—заведующий регистрационным бюро Капанадзе Х. И.) в 1940 году зарегистрировало завышенные оклады по 61 должности. Инспектору по планированию в Комитете по делам физкультуры и спорта при СНК Грузинской ССР вместо 400 руб. установлен оклад 600 руб. в месяц; экономисту в Наркоммясомолпроме вместо 400 руб.—600 руб.; двум старшим бухгалтерам Уполнаркомсвязи СССР по Грузии вместо 400 руб.—каждому по 500 руб.

Нарушения штатной дисциплины допущены Наркомфином Грузинской ССР и по собственному аппарату: бухгалтеру-эксперту повышен оклад с 650 руб. до 750 руб.; занимающему вновь созданную должность инспектора по массовой работе установлен оклад в 600 руб. вместо максимального — 450 руб., шоферу — к основному окладу 600 руб. незаконно установлена надбавка 200 руб. в месяц и т. д.

Проверкой установлено также, что Наркомфин Грузинской ССР и его местные органы в 1940 году не обеспечили регистрации штатов в установленный срок. На 1 июня 1940 года по республике из 10.841 организации было зарегистрировано всего 4.484 организации, т.-е. 42,2 проц. В 1940 году вовсе не зарегистрированы штаты 132 организаций. Помимо этого, в результате слабого контроля со стороны финансовых органов, в некоторых учреждениях и предприятиях грубо нарушалось постановление Совнаркома Союза ССР от 11 марта 1933 года «Об упорядочении совместительства». Практика незаконных совместительств приняла широкие размеры. Руководители отдельных организаций и предприятий искусственно увеличивали зарплату служащим путем вознаграждения за проведение инвентаризации, составление отчетов и т. д. и допускали увеличение ставок даже после регистрации штатов. Например, в Главном дорожном управлении после регистрации штатов незаконно повысили оклад инженеру - инспектору с 550 руб. до 625 руб. в месяц. В Кутаисском кожобувном комбинате после регистрации штатов браковщику повысили оклад с 300 руб. до 450 руб. и ответственному исполнителю по снабжению—с 400 руб. до 500 руб

Выявленные Наркомфином нарушения штатной дисциплины, как, например, в Наркомюсте, Наркомлегпроме, Управлении кинофикации, Госплане и др., не всегда устранялись, так как Наркомфин недостаточно проверял выполнение данных им самим указаний.

В связи с установленными проверкой фактами народный комиссар государственного контроля Грузинской ССР об'явил выговор начальнику штатного управления Наркомфина Грузинской ССР Ахумову А. и зав. регистрационным бюро Капанадзе Х. И.

★ ★ ★

Вопрос о незаконном повышении ставок и фондов заработной платы работникам административно-управленческого аппарата обсуждался Советом Народных Комиссаров Грузинской ССР.

В своем постановлении Совнарком отметил слабый контроль над соблюдением штатно-финансовой дисциплины со стороны Наркомфина Грузинской ССР, банков и их местных органов.

Совнарком предупредил руководителей наркоматов, центральных учреждений, организаций и предприятий Грузинской ССР, что они несут персональную ответственность за несвоевременную регистрацию штатов, а также за утверждение и представление ими финорганам для регистрации штатов с повышенными окладами.

Совнарком Грузинской ССР обязал председателей Совнаркомов Аджарской и Абхазской АССР, председателя исполкома Совета депутатов трудящихся Юго-Осетинской Автономной области и председателей исполкомов городских и районных Советов депутатов трудящихся немедленно устранить имеющиеся нарушения штатной дисциплины.

Народный Комиссариат Госконтроля Грузинской ССР проводит проверку работы Наркомфинов Аджарской и Абхазской АССР в части состояния штатной дисциплины и расходования фондов заработной платы административно-управленческого аппарата.

III.

Наркомат Госконтроля Грузинской ССР проверил постановку учета, хранения, отпуска и расходования стройматериалов **в строительном отделе Управления кинофикации при Совнаркоме Грузинской ССР.**

Начальник строительного отдела Управления кинофикации Джваршейшвили П. К. нарушил постановление Совнаркома Грузинской ССР от 15 февраля 1940 года, запрещающее использование не по назначению выделенных фондов металла, стройматериалов и оборудования, и постановление СНК Союза ССР от 10 июня 1937 года о запрещении отделам капитального строительства предприятий выполнять строительно-монтажные работы для других организаций. Джваршейшвили не только не обеспечил правильное и экономное расходование стройматериалов, но сам допустил их разбазаривание. Например, сотруднице Коммунального банка Окромчедлишвили М. С. было продано 8 кбм. лесоматериалов на 2.448 руб., плотнику строительного отдела Енукидзе Ф. А.—3 км. леса и гвоздей; всего на 914 руб. и др. Всего посторонним организациям и частным лицам продано разных материалов на 29.194 руб., из них по распоряжению Джваршейшвили — на 26.570 руб.

Незаконные действия Джваршейшвили не ограничивались только разбазариванием строительных материалов. Не имея на то права, он заключил подрядный договор с Тбилисским ферментационным заводом на производство строительно-монтажных работ, стоимостью в 115.890 руб. Во время проведения ревизии, желая скрыть факты разбазаривания, Джваршейшвили представил в Наркомат Госконтроля ложную справку о движении строительных материалов.

Кроме того, проверкой установлена неудовлетворительная постановка учета материалов в строительном отделе. Поступление материалов на склад не оформлялось должным образом, а также отмечены случаи, когда оформление вообще отсутствовало. Например, инженер Харебава А. В. не оформил сдачу на склад 3 кбм. строительных материалов, полученных от разборки помещения курсов киномехаников; во время проверки ни самого леса, ни документов, подтверждающих его израсходование, не обнаружено.

Начальник Управления кинофикации при СНК Грузинской ССР Тотадзе Л. Г. не принял необходимых мер к прекращению разбазаривания стройматериалов, не интересовался, насколько правильно поставлен учет их в строительном отделе.

Руководство над строительным отделом осуществлял заместитель начальника Управления кинофикации Хуцишвили В. А., также принимавший участие в разбазаривании строительных материалов. По его распоряжению, например, было отпущено 9,8 кбм. леса Тбилисской киностудии. Шоферу строительного отдела Новикову В. Л. были отпущены белила, мел, олифа; сотруднику Маглаперидзе А. И.—белила, гвозди и т. д.

На основании материалов проверки народный комиссар госконтроля Грузинской ССР отстранил от занимаемой должности и привлек к судебной ответственности начальника строительного отдела Управления кинофикации Джваршейшвили П. К. Главный бухгалтер этого же отдела Ахвлениани С. Ю. отстранен от занимаемой должности. Инженеру строительного отдела Харебава А. В. и заведующему складом Ткемаладзе Г. Л. об'явлен выговор.

По представлению народного комиссара госконтроля, Совнарком Грузинской ССР за бесхозяйственность и отпуск фондируемых материалов посторонним организациям и отдельным лицам снял с работы заместителя начальника Управления кинофикации Хуцишвили В. А., начальнику Управления кинофикации Тотадзе Л. Г. за недостаточный контроль над расходованием фондируемых материалов Совнарком сделал указание и обязал его в кратчайший срок навести должный порядок в деле учета, хранения и расходования средств и материалов Управления кинофикации.

## Перед открытием Всесоюзной сельскохозяйственной выставки

### УСПЕХИ СОВЕТСКИХ ШЕЛКОВОДОВ.

По-новому будут показаны в этом году достижения советских шелководов на ВСХВ. На открытом участке высаживается 7 новых сортов шелковицы. В первом зале павильона «Шелководство» один стэнд посвящен успехам колхоза «Ударный труд», Моздокского района, Орджоникидзевского края.

На специальном стэнде будут показаны достижения науки по шелководству. Научно - исследовательские учреждения вывели в прошлом году 6 новых пород шелкопряда, отличающихся повышенной жизнестойкостью гусениц и высокой шелконосностью.

Во втором зале демонстрируется опыт колхозов по организации общественной выкормки шелкопряда. На примере сельхозартели имени **Сталина**, Андижанского района, Узбекской ССР, подробно рассказано, как организовать труд в шелководческой бригаде. Тут же размещаются экспонаты колхоза «Пители Октомбери», Телавского района, Грузинской ССР. Знатные шелководы этой артели Айвазашвили и Квицашвили в прошлом году провели 6 выкормок гусениц шелкопряда за один сезон. Это — мировой рекорд.

Большая электрифицированная карта покажет новые районы шелководства в Курской и Воронежской областях, в Чувашии и Поволжье. Многочисленные образцы изделий, красочные панно, диаграммы отобразят огромное народнохозяйственное значение шелка. (ТАСС).

# На отчетно-выборных собраниях партийных организаций

## ОСНОВНЫЕ ВОПРОСЫ ПРОИЗВОДСТВА ОСТАЛИСЬ В СТОРОНЕ

### СБОРНЫЙ ЦЕХ ПАРОВОЗО-ВАГОНОРЕМОНТНОГО ЗАВОДА ИМЕНИ СТАЛИНА, ТБИЛИСИ.

Собрание началось через полчаса после заводского гудка, оповестившего о конце рабочего дня в первой смене.

Сдав станки и инструменты, мастера, начальники комплексных бригад, станочники быстро направлялись в просторную столовую цеха. 112 коммунистов сборного цеха пришли на отчетно-выборное собрание организованно, во-время.

Отчетный доклад о работе бюро цеховой партийной организации сделал т. Казазишвили. Прошел лишь месяц с тех пор, как он избран секретарем партийного бюро. Партийная работа для т. Казазишвили, выросшего на этом заводе, — новая отрасль деятельности. Это обязывало партийный комитет завода оказать ему деятельную, конкретную помощь в составлении отчетного доклада. Такой помощи молодому руководителю цеховой партийной организации, однако, никто не оказал. Вот почему, затронув в отчетном докладе десятки вопросов, т. Казазишвили ни один из них не подверг глубокому анализу, не сделал необходимого обобщения. Больше того, докладчик ни словом не обмолвился о таких основных вопросах производства, как состояние технологической дисциплины, роль мастера, снижение себестоимости ремонта машин, как авангардная роль коммунистов в цехе. Вскользь, между прочим, прозвучали в отчетном докладе вопросы борьбы за равномерный выпуск машин из ремонта, причем и здесь ничего не было сказано о роли цеховой партийной организации и отдельных коммунистов в борьбе за соблюдение графика.

В прениях по отчетному докладу бюро партийной организации выступили 10 товарищей. Однако немногие из них сосредоточили внимание отчетно - выборного собрания на вопросах, связанных с борьбой за осуществление решений XVIII Всесоюзной конференции ВКП(б).

Почему, например, в сборном цехе до сих пор процветает штурмовщина, работа рывками? В третьей декаде марта сборщики сдали паровозов почти вчетверо больше, чем в первой декаде, а за две недели этого месяца темпы снова сильно ослабли. В течение марта в цехе было более чем полторы тысячи часов сверхурочной работы. Штурмовщина серьезно сказывается на качестве ремонта, приводит к нарушению технологии. Неслучайно, что только в январе составлено 27 актов о браке, и паровозы уходят в обкатку, имея около сотни недоделок. Прогулы и нарушения трудовой дисциплины в марте возросли по сравнению с другими месяцами.

Более полный анализ работы цеха пытался сделать в своем выступлении начальник цеха т. Мкервалишвили. Он привел несколько конкретных примеров недоброкачественной работы отдельных мастеров и бригадиров, сослался на плохую работу профсоюзной организации. Но вместе с тем начальник цеха ничего не сказал о том, как борется руководство цеха за внедрение строжайшей технологической и трудовой дисциплины, как укрепляет техническое руководство работой бригад и отдельных станочников, поднимает роль мастера.

Выступая на партийном собрании, мастера тт. Санадзе и Атанасов выдвинули перед цеховой партийной организацией задачу — оказать больше помощи коммунистам в их самостоятельной работе над книгой, проявлять больше заботы о повышении технической, деловой квалификации коммунистов.

Все еще слабая работа партийных групп, серьезное отставание комсомольской организации, вопросы работы которой в течение года не обсуждала партийная организация, невысокое качество агитации, которая недостаточно помогает воспитывать коллектив в духе соблюдения железной дисциплины,—вот вопросы, выдвинутые в прениях на отчетно-выборном собрании.

Выборы нового состава бюро партийной организации и делегатов на вторую заводскую партийную конференцию прошли в соответствии с инструкцией Центрального Комитета ВКП(б). Однако обсуждение кандидатур в состав партийного бюро проходило неорганизованно. На собрании было шумно, не все коммунисты принимали участие в открытом голосовании, тщетны были попытки председателя навести порядок.

В результате отчетно-выборное партийное собрание затянулось до поздней ночи. Поэтому оглашение результатов голосования было отложено на следующий день.

В состав бюро цеховой партийной организации собрание избрало тт. Казазишвили, Симоняна, заместителя начальника цеха, мастеров тт. Ераносова и Киракозова, передового стахановца т. Лысенко. Собрание избрало 22 делегатов на заводскую партийную конференцию.

★ ★ ★

Отчетно-выборное собрание в сборном цехе свидетельствует о том, что заводской партком должен больше внимания уделять подготовке и составлению отчетных докладов. Партийная организация ведущего цеха завода еще слабо борется за осуществление решений XVIII Всесоюзной конференции ВКП(б), еще мало вникает в основные производственные вопросы и экономику предприятия.

**Л. РУДИНА.**

## В колхозе имени Ленина

СУХУМИ. (**Наш корр.**). Отчетно-выборное собрание в первичной парторганизации колхоза имени **Ленина** селения Гульрипш было назначено на 7 час. вечера. Но уже в половине седьмого все коммунисты были в сборе.

Секретарь первичной парторганизации т. Маркосьян построил свой отчетный доклад на живых и конкретных фактах, рассказал, с какими показателями закончил колхоз истекший хозяйственный год, как борются коммунисты за получение высоких урожаев субтропических культур.

Коммунисты на деле осуществляют свою авангардную роль, являются вожаками колхоза. Кандидат партии П. Дудукчьян — лучший стахановец. В прошлом году он выработал 416 трудодней и участвовал на Всесоюзной сельскохозяйственной выставке. Кандидат партии колхозница Ш. Манукьян за хорошую работу была выдвинута бригадиром и проявила замечательные организаторские способности.

Парторганизация систематически занимается вопросами колхозного производства, своевременно выявляет недостатки в работе отдельных бригад и звеньев, помогает правлению колхоза устранять эти недостатки.

Систематическую работу ведет парторганизация по раз'яснению колхозникам постановления СНК СССР и ЦК ВКП(б) от 13 марта 1941 г. Новый порядок оплаты труда колхозников вызвал большой трудовой под'ем, укрепилась трудовая дисциплина, резко повысился выход на работу. В бригадах создано 47 звеньев, за которыми закреплены участки многолетних насаждений, тягло, сельскохозяйственный инвентарь.

В работе парторганизации колхоза имеются и существенные недостатки: слабо поставлено воспитание молодых коммунистов, парторганизация мало заботится о политическом росте кандидатов партии, недостаточно привлекает их к активной партийной работе. В результате некоторые кандидаты партии имеют просроченный стаж.

Парторганизация недостаточно помогает коммунистам в овладении теорией марксизма-ленинизма. Большинство коммунистов все еще изучает начальные главы «Краткого курса истории ВКП(б)», теоретические собеседования не проводятся.

Недостаточно руководит парторганизация и работой комсомола. Слабо поставлена в колхозе массово-оборонная работа, членами Осоавиахима является только 51 колхозник.

По докладу тов. А. Маркосьяна развернулись оживленные прения, в которых приняло участие 9 человек. Коммунисты по-деловому обсуждали отчетный доклад, отмечали недостатки в работе парторганизации, вносили конкретные предложения. Коммунист А. Нерсесян посвятил свое выступление недочетам пропагандистской работы.

Собрание наметило конкретные мероприятия для дальнейшего улучшения партийно-политической и хозяйственной работы в колхозе.

Секретарем первичной парторганизации вновь избран А. Маркосьян, заместителем секретаря — Б. Кейян.

*Социалистическое соревнование колхозов и совхозов субтропических районов*

## РАВНЯТЬСЯ ПО ПЕРЕДОВИКАМ

ЧОХАТАУРИ. (**Наш корр.**). В передовых колхозах Чохатаурского района быстрыми темпами идут весенние сельскохозяйственные работы. В колхозе «Цители нади» начался сев кукурузы. Бригады и звенья соревнуются на проведение сева в сжатые сроки в соответствии с требованиями агротехники. Бригада Б. Чигогидзе обязалась собрать в среднем с гектара не менее 15 центнеров кукурузы.

В хорошем состоянии чайная плантация, закрепленная за бригадой Л. Цикоридзе, которая обязалась собрать с гектара не менее 2.200 килограммов зеленого чайного листа.

Хорошо поставлен уход за чайными плантациями в колхозе имени Димитрова села Чаисубани. Здесь также своевременно приступили к севу кукурузы.

Но есть в районе немало колхозов, которые не сумели своевременно закончить подготовку к весенним работам и теперь отстают в их проведении. К числу их относится колхоз сел. Басилети, в котором план подготовки почвы для закладки чайных и цитрусовых плантаций выполнен лишь наполовину. Такое же положение и в колхозах селений Чомети, Квемохети, Квенобни, Кохпари и др.

В районе имеются все возможности и условия для своевременного выполнения всех планов весенних сельскохозяйственных работ. Для этого необходимо правильно организовать труд колхозников, развернуть социалистическое соревнование между бригадами, звеньями и колхозниками. Пример в этом отношении показывают сел. Горабережеули и Хидистави. В этих колхозах правления оперативно руководят всеми работами, своевременно закончена подготовка к севу кукурузы и сейчас идет сев.

### Закладка чайных и цитрусовых плантаций

В субтропических районах Грузии в разгаре работы по закладке чайных и цитрусовых плантаций.

На 10 апреля заложено 797 гектаров чайных плантаций, что составляет 45 проц. плана. Зугдидский, Кутаисский, Чхарский и Ткибульский районы уже выполнили план.

Цитрусовых плантаций заложено 1475,8 гектара — 52,5 проц. плана. Махарадзевский, Цулукидзевский и другие районы закончили закладку. Завершил работу по посадке цитрусовых и ряд передовых колхозов Абхазии — им. **Ленина** Гудаутского района, им. Орджоникидзе Гагринского района, им. **Сталина** и «Новая деревня» Сухумского района. (Грузтаг).

### В колхозах Чхарского района

ЧХАРИ. (**Наш корр.**). В ответ на обращение передовиков сельского хозяйства Махарадзевского района в колхозах Чхарского района развернулось социалистическое соревнование за получение высокого урожая всех культур. Хорошо работают бригады и звенья в колхозе имени 25 февраля, которые обязались собрать в нынешнем году в среднем с гектара посева 15—17 центнеров кукурузы. В колхозе имени Берия села Эцери закончены подрезка и формовка чайных кустов, плантации очищены от сорняков.

Подсадка молодых саженцев на цитрусовых плантациях колхоза имени Тельмана, Кобулетского района.

Фото В. Столярова.

## ВЫПОЛНЯТЬ ПРИНЯТЫЕ ОБЯЗАТЕЛЬСТВА

ГАЛИ. (**Наш корр.**). Прошел месяц после того, как колхозники Гальского района, обсудив обращение передовиков сельского хозяйства Махарадзевского района, включились в социалистическое соревнование за получение высокого урожая чая, цитрусовых и кукурузы. В нынешнем году колхозы должны собрать и сдать государству 4.465.000 килограммов зеленого чайного листа. В связи с этим средний урожай листа должен составить не менее 2.145 килограммов с гектара. Многие бригадиры, звеньевые и отдельные колхозники приняли обязательство собрать не менее 2.200 килограммов листа с гектара.

Однако до сих пор во многих колхозах еще не развернута борьба за выполнение взятых обязательств. Еще не оформлен договор социалистического соревнования между колхозами имени **Ленина** сел. Окуми и «Гигант» сел. Земо-Бергети.

Чтобы своевременно собрать зеленый чайный лист и не допустить его огрубения, необходимо, чтобы каждая сборщица сдавала ежедневно не менее 20 килограммов чайного листа, а за сезон — 3.600 килограммов. Стахановка - сборщица из колхоза «Гигант» М. Шамугиа обязалась в этом году собрать 6.000 килограммов, из них 75 проц. первого сорта, и обучить стахановской технике сбора листа 14 сборщиц.

К сожалению, не во всех колхозах уделяют должное внимание подготовке сборщиц, не организованы агротехнические кружки.

Правления колхозов имени Кирова, «Ахали-цховреба» и других еще не готовят корзин для сборщиц, не начали строительства навесов на плантациях.

Колхозы Гальского района должны на деле развернуть борьбу за выполнение обязательств, взятых в социалистическом соревновании.

## СОВЕЩАНИЕ ПО ТАБАКОВОДСТВУ

СУХУМИ. (**По телефону от нашего корр.**). 13 апреля состоялось областное совещание по табаководству, созванное Абхазским обкомом КП(б) Грузии. На совещании присутствовали секретари райкомов партии, председатели райисполкомов, заведующие райзо, председатели крупных табаководческих колхозов, стахановцы и специалисты сельского хозяйства.

С докладом о мероприятиях по повышению урожайности табака выступил Наркомзем Абхазской АССР т. Г. Берулава.

Докладчик отметил, что подготовка к посадке табака идет неудовлетворительно, срок высева табачных семян в парники истек, но эта работа не закончена в срок. В ряде колхозов план закладки табачных рассадников не выполнен. В Гагринском, Гудаутском и Сухумском районах не завезены удобрения для рассадочного хозяйства. В колхозах этих районов задержалась весновспашка, многие колхозы не приступили к постройке новых и ремонту старых сушильных помещений.

По докладу развернулись оживленные прения. Выступавшие стахановцы, председатели колхозов, агрономы рассказывали об опыте работы передовых колхозов, отмечали недостатки в ходе весенних сельскохозяйственных работ.

На совещании выступили председатель колхоза им. Берия сел. Колхида орденоносец Г. Гвасалия, председатель колхоза «Коминтерн» Очемчирского района тов. Барцигян, стахановец колхоза имени **Ленина** Гагринского района т. Джансузян, председатель колхоза «Советская Абхазия» сел. Михайловка т. Франгопуло, председатель колхоза им. Микояна Очемчирского района т. Элекчьян, т. Квекевскири (Гальский райзо), М. Феодориди (Гагринский райзо), научный сотрудник Абхазской зональной табачной станции т. Чиков, управляющий Грузтабаксырье т. Вашакидзе и **др.**

Итоги совещания подвел секретарь Абхазского обкома КП(б) Грузии т. М. Барамия.

## *V сессия Верховного Совета Грузинской ССР 1-го созыва*

# ПРЕНИЯ ПО ДОКЛАДУ О ГОСУДАРСТВЕННОМ БЮДЖЕТЕ ГРУЗИНСКОЙ ССР НА 1941 ГОД

### Утреннее заседание 10 апреля

## Речь депутата А. А. Гигошвили

Представленный на утверждение V сессии проект государственного бюджета Грузинской ССР на 1941 год отражает огромные успехи во всех отраслях народного хозяйства.

Под'ем народного хозяйства обеспечил развитие литературы, искусства, науки. Ассигнования на просвещение и здравоохранение растут с каждым годом.

Значительное место в развитии искусства Советской Грузии занимает кинематография. До установления советской власти кинопроизводства в Грузии не существовало. Строительство кинематографии пришлось вести с установлением советской власти буквально на голом месте. За эти годы создана крупная кинопромышленность, налажено производство кинохроники и учебных фильмов, освоена звуковая техника.

Грузинская кинематография создала высокохудожественные фильмы «Последний маскарад», «Дарико», «Арсен», «Золотистая долина», «Великое зарево» и др. Наряду со старыми мастерами росли и воспитывались новые кадры, составившие основное ядро творческих работников грузинской кинематографии, достигшей своего расцвета под руководством тов. Берия.

14 передовых работников грузинской кинематографии награждены орденами, 5 работников удостоены высокого звания лауреата Сталинской премии.

Почти все писатели Советской Грузии связаны с кинематографией. Однако многие из них еще недостаточно знают нашу промышленность и сельское хозяйство, героев стахановского труда, интеллигенцию. То же самое надо сказать и о части наших режиссеров и актеров. Об этом свидетельствуют фильмы «Запоздалый жених», «Родина», «Девушка из Хидобани», выпущенные в 1939 и 1940 гг.

В этом году положение улучшилось. Грузинская кинематография выпустила фильм о сталинской дружбе народов, получивший высокую оценку советской общественности. В ближайшее время выпускаются фильмы о Колхиде и антирелигиозный фильм «Каджана». Поступает на экран документальный фильм о героической борьбе грузинского народа за социализм—«20 лет Советской Грузии».

Кроме художественных фильмов грузинская кинематография ежегодно выпускает 60 киножурналов, 6 короткометражных документальных очерков. Следует отметить очерки «Чиатура», «Военно-Грузинская дорога» и др. В производстве—научно-популярные фильмы «Памятники

XI и XII веков в Грузии», «География Грузии».

Озвучены на грузинском языке лучшие фильмы советской кинематографии «Чапаев», «Ленин в Октябре», «Ленин в 1918 году», «Член правительства». Озвучаются фильмы «Суворов» и «Свердлов».

Перед грузинской кинематографией стоят большие задачи, осуществление которых требует большой, напряженной творческой работы и решительного устранения недочетов.

Мы еще очень много времени затрачиваем на производство фильмов. Выпуск фильмов обходится дорого.

В этом году мы пустим в производство ряд новых фильмов. Одним из наиболее ответственных явится фильм «Георгий Саакадзе», постановка которого поручена лауреату Сталинской премии режиссеру М. Чиаурели. На создание этого фильма предположено затратить 8 миллионов руб. К 25-летию Великой Октябрьской революции будут выпущены большие фильмы «Клятва» и «Из искры».

Писатели должны стать ближе к кинематографии. Нужно создать собственные кадры квалифицированных кинодраматургов.

Грузинская кинематография имеет все условия для того, чтобы успешно разрешить задачи, поставленные перед ней нашей партией, великим **Сталиным! (Аплодисменты).**

## Речь депутата М. М. Кричиашвили

Товарищи депутаты! За годы сталинских пятилеток Кварельский район сильно преобразился. С каждым годом колхозы района добиваются новых успехов, растет материально-культурный уровень колхозников.

Ведущей культурой в сельском хозяйстве района является виноградарство. До установления советской власти в Грузии площадь, занятая виноградниками, не превышала в районе 700 гектаров. Сейчас виноградные плантации занимают 1.900 гектаров.

Быстро развивается животноводство. В колхозах района организовано 109 животноводческих ферм. Значительный удельный вес имеет шелководство. В районе 2.000 шелководов, которые ежегодно сдают государству свыше 100 тонн коконов.

Успехи, достигнутые нашим районом, дали право 14 колхозам и 53 передовикам сельского хозяйства быть участниками Всесоюзной сельскохозяйственной выставки 1940 года.

Больше половины бюджета района расходуется на нужды народного просвещения. В каждом селе открыты школы, в них обучается свыше 7 тысяч детей колхозников и сельской интеллигенции. В районе имеются библиотеки, избы-читальни, театр, кинотеатр и ряд других культурно-просветительных учреждений.

Большой популярностью пользуется музей им. Ильи Чавчавадзе, который привлекает экскурсантов со всех районов Грузии.

В проекте государственного бюджета на 1941 год правильно предусмотрены расходы на нужды нашего района, но я хочу внести еще дополнительные предложения. Дело в том, что средства, предусмотренные на расходы по народному просвещению в размере 60,3 тысячи рублей, недостаточны и не могут удовлетворить возросших запросов населения. Я прошу сессию предусмотреть в бюджете Кварельского района дополнительное внелимитное ассигнование в размере 75,2 тысячи рублей.

15 тысяч рублей, отпускаемых для благоустройства двух курортов нашего района, которые обслуживают колхозников, также недостаточны. Требуют ремонта помещения врачебного участка и поликлиники. На выполнение этих работ я прошу сессию предусмотреть в бюджете дополнительно 148,2 тыс. рублей.

Товарищи депутаты! Вношу предложение проект государственного бюджета Грузинской ССР на 1941 год утвердить.

Трудящиеся Грузии с еще большей энергией будут бороться за неуклонное выполнение всех решений партии и правительства, с честью выполнят стоящие перед ними задачи.

## Речь депутата Г. И. Андгуладзе

Товарищи депутаты! Проект государственного бюджета Грузинской ССР ярко отражает те успехи, которых добились трудящиеся Грузии под руководством партии **Ленина—Сталина.**

В бюджете находят яркое и полное отражение величайшие победы ленинско-сталинской национальной политики.

Я полностью поддерживаю предложение — утвердить представленный на обсуждение сессии проект бюджета Грузинской ССР на 1941 год с дополнениями и поправками Бюджетной комиссии.

Товарищи депутаты! Чиатурская марганцевая промышленность имеет большое значение для всего Советского Союза. Мы располагаем огромными запасами марганцевой руды наилучшего качества. Эта руда необходима нам для дальнейшего развития многих основных отраслей народного хозяйства Союза ССР и укрепления оборонной мощи нашей социалистической родины.

По прошлогоднюю работу чиатурского «Маргантреста» нельзя признать удовлетворительной. Годовой план добычи марганца трестом не был выполнен.

В 1941 году Чиатурские рудники должны значительно увеличить добычу марганца, и мы имеем все условия и возможности, чтобы с честью выполнить возложенное на нас задание.

В настоящее время все производственные процессы на Чиатурских рудниках механизированы, механизированы также нагрузка и вывоз руды. Построенные за годы советской власти обогатительные фабрики, оснащенные сложным оборудованием, позволяют полностью соблюдать технологический процесс обогащения руды, значительно повысить ее качество, снизить потери.

Большое внимание уделяется улучшению культурно - бытового обслуживания чиатурских рабочих. На всех рудниках построены жилые дома, клубы, столовые, читальни.

Ассигнования на дальнейшее развитие Чиатурской марганцевой промышленности увеличиваются с каждым годом. По линии Народного Комиссариата Черной Металлургии трест получил в 1939 году на капитальное строительство 4 млн. рублей, в 1940 году было отпущено и освоено 12 млн. рублей, в 1941 году выделено 15,5 млн. рублей, из них 2,5 млн.—на строительство центральной обогатительной фабрики и электроподстанции, 2 млн. — на строительство электролинии Чиатура — Зестафони, 1 млн.—на жилищное строительство и т. д.

Осуществление всех этих мероприятий будет способствовать дальнейшему развитию марганцевой промышленности, бесперебойному снабжению металлургических заводов Советского Союза высококачественным марганцем.

В бюджете города Чиатура необходимо предусмотреть в этом году строительство дома для учреждений, стоимостью 300 тыс. рублей. Для лучшего обслуживания трудящихся Чиатурского района необходимо открыть больницу, соответствующее здание для которой в городе имеется.

Товарищи депутаты! Трудящиеся Грузии и вместе с ними чиатурские горняки сделают под руководством большевистской партии все необходимое для того, чтобы с успехом выполнить государственный бюджет республики.

## Речь депутата В. Б. Гогуа

Товарищи депутаты! Представленный на утверждение V сессии государственный бюджет на 1941 год полностью отвечает интересам развития народного хозяйства и под'ема культуры. Проект бюджета составлен в полном соответствии с решениями XVIII Всесоюзной партийной конференции и обеспечивает бесперебойное финансирование народнохозяйственного плана четвертого года третьей сталинской пятилетки.

Вместе с общим под'емом народного хозяйства росло и крепло коммунальное хозяйство, благоустраивались города Советской Грузии.

За последние 10 лет на коммунальное и жилищное строительство и благоустройство городов республики затрачено 525.670 тысяч рублей.

На строительство новых и реконструкцию существующих водопроводов израсходовано свыше 67 млн. руб. Большие средства вложены в работы по электрификации коммунального хозяйства, канализации, в жилищное строительство. Только по линии местных Советов за истекшие 10 лет на жилищное строительство затрачено свыше 130 млн. руб. Сданы в эксплоатацию 126.200 кв. метров жилой площади и 19 гостиниц.

С каждым годом растут ассигнования на капитальный и текущий ремонт домов. В прошлом году на эти цели было израсходовано около 26 млн. руб., а по бюджету на 1941 год предусмотрено затратить около 30 млн. руб. Значительные средства затрачены на благоустройство и социалистическую реконструкцию городов.

Несмотря на эти успехи, наше коммунальное хозяйство все же отстает от все растущих требований трудящихся. Народный Комиссариат Коммунального Хозяйства все еще слабо руководит городским хозяйством. Недостаточно руководит коммунальным хозяйством и ряд местных Советов.

Я хочу обратить внимание товарищей депутатов на некоторые вопросы коммунального хозяйства. Местные Советы не осваивают полностью средств, отпускаемых на капитальное строительство. В прошлом году местные Советы не освоили 5.220 тысяч руб., план строительства жилых домов не был выполнен: в Карели план работ был выполнен всего на 58,4 процента, в Мцхета — на 69 проц., в Сачхери — на 54 проц., в Хуло — на 78 проц., в Батуми — на 70 проц.

Строительство жилого дома в Хуло началось в 1938 году. В начале текущего года выполнено работ по сметным ценам на 124,7 тыс., а фактически затрачено 329 тыс. руб. Между тем, по смете на это строительство предусмотрено всего 204,3 тыс. руб. Исполком Батумского городского Совета настоятельно просил один миллион руб. на строительство жилого дома, в то время как в течение прошлого года из предусмотренных 240 тыс. руб. сумел освоить всего 169,8 тыс.

Невыполнение планов жилищного строительства в прошлом году об'ясняется главным образом недостатком местных строительных материалов (кирпич, известь). Исполкомы местных Советов не приняли никаких мер для изыскания этих материалов на месте. Как в 1939, так и в 1940 году в Аспиндзском, Богдановском и Цителцкаройском районах строительные материалы использовались не по назначению. Надо решительно улучшить руководство жилищным строительством и полностью освоить в 1941 году предусмотренные по бюджету 6.710 тысяч руб.

Серьезное внимание необходимо уделить правильной эксплоатации существующего жилищного фонда и водопроводов.

С каждым годом растут средства, отпускаемые на благоустройство по внелимитному строительству. К сожалению, отдельные местные Советы не руководят по - настоящему внелимитным строитель-

ством. С таким положением мириться больше нельзя. Местные Советы обязаны осуществлять непосредственное, действенное руководство внелимитным строительством, неуклонно следить за тем, чтобы государственные средства использовались эффективно и по назначению.

Вооруженные решениями XVIII партийной конференции, мы сумеем с честью выполнить государственный бюджет на 1941 год, обеспечить бесперебойное финансирование всех отраслей народного хозяйства и культуры и добиться новых успехов.

Да здравствует товарищ Л. П. Берия!

Да здравствует великий **Сталин! (Аплодисменты).**

## Речь депутата Н. В. Габуния

Товарищи депутаты! V сессия Верховного Совета Грузинской ССР проводит свою работу в обстановке большого политического и хозяйственного под'ема, вызванного решениями XVIII Всесоюзной конференции ВКП(б). Эта сессия проходит в дни, когда все наши партийные организации готовятся к отчетно-выборным собраниям, которые должны пройти под знаком выполнения решений XVIII Всесоюзной конференции ВКП(б). Выполнение решений, поставленных XVIII партконференцией перед партийными организациями, явится гарантией успешного разрешения политических и хозяйственных задач четвертого года третьей сталинской пятилетки.

Картина исполнения бюджета прошлого года подтверждает, что 1940 год был годом под'ема и расцвета социалистической промышленности и сельского хозяйства.

Наряду с общим ростом бюджета Грузинской ССР, отмечается неуклонный рост бюджетов и отдельных районов республики. Например, бюджет г. Поти в 1931 году равнялся 1.419 тыс. руб., а в 1941 году он составит 10.300 тыс. рублей. Эти цифры ясно говорят о том, как за период сталинских пятилеток вместе с другими городами Грузии рос и развивался город Поти.

С 1932 по 1941 год замощено 20.800 погонных метров улиц, заасфальтировано 12.000 погонных метров. Озеленены центральные улицы города — проспекты им. **Ленина** и им. Руставели. Проведена реконструкция и расширение бывшего городского сада — ныне парка культуры и отдыха. Здесь же построено здание летнего театра. Очаг невежества и мракобесия при царизме — церковь — сейчас превращен в очаг культуры — театр. Старую конку заменили автобусы. Трудящиеся Поти обеспечены прекрасной питьевой водой. Только в 1939 году на благоустройство города израсходовано 1.613,7 тыс. рублей.

До установления советской власти в Грузии в г. Поти не было промышленных предприятий. Сейчас имеются судоремонтный завод, механический завод экскаваторной станции, холодильник.

Особое внимание уделяется развитию местной промышленности. В Поти уже вступили в строй действующих предприятий пуговичная фабрика, кондитерская фабрика, два лимонадных завода, механизированный лесопильный и кирпичный заводы и другие.

Уже благотворно сказываются первые результаты осушительных работ, проводимых в Колхидской низменности. В Поти и в близлежащих районах быстро развивается сельское хозяйство за счет такой драгоценной культуры, как цитрусы. На площадях, представлявших ранее непроходимые болота, сейчас создаются новые совхозы и колхозы. Так, в одном из районов города организован грейпфрутовый совхоз им. Берия, который занимает площадь в 245 гектаров. В 1937 году в совхозе было собрано 27 тысяч плодов грейпфрута, а в 1940 году 140.000 плодов. По указанию т. Л. П. Берия, в 1936 году на одном из городских участков организован большой цитрусовый совхоз «Колхида». К 1940 году в г. Поти и близлежащих селениях цитрусовые насаждения занимали огромные площади осушенных земель.

Особого внимания заслуживает культура эвкалипта, имеющая многообразное значение. В настоящее время вдоль улиц, отдельными массивами в колхозах и в качестве ветрозащитных зон посажено до 2.000.000 корней эвкалиптов.

Осушение Колхиды способствует значительному развитию сельского хозяйства Грузии. Поэтому руководство Колхидстроя и все парторганизации Колхиды обязаны использовать и оправдать помощь партии и правительства и полностью освоить в 1941 году ассигнованные на осушение колхидских болот 30 миллионов рублей.

Существенно изменилась в Поти постановка дела охраны народного здоровья. В 1931 году на эту цель было израсходовано 33.185 рублей, а в 1940 году — 4.383 тыс. рублей. Вместо 5 врачей и 11 фельдшеров в 1921 году, сейчас трудящихся города обслуживают 55 врачей и 157 фельдшеров. Значительно выросла и сеть лечебных учреждений.

В Поти имеется в настоящее время 30 школ, музыкальное и педагогическое училища, гидротехникум, медицинская школа и др. В 1940 году в этих учебных заведениях насчитывалось 6.797 учащихся.

Товарищи депутаты! В связи с ростом города растут и культурные запросы трудящихся, удовлетворение которых требует дополнительных расходов. В частности, я прошу предусмотреть в бюджете 1941 г. ассигнование 500 тысяч рублей на подготовительные работы по строительству в Поти канализации и 600 тысяч рублей на постройку одного жилого дома.

Товарищи депутаты! Все достижения и успехи, которые имеет сегодня Грузинская ССР, являются результатом борьбы большевиков Грузии за неуклонное проведение в жизнь генеральной линии нашей партии и указаний великого **Сталина.**

Партийные и непартийные большевики Поти обеспечат выполнение решений XVIII Всесоюзной партийной конференции, выполнение государственного бюджета Грузинской ССР на 1941 год. **(Аплодисменты).**

(Окончание прений см. на 4-й стр.).

## Заключительное слово народного комиссара финансов Грузинской ССР депутата К. С. Цимакуридзе

Товарищи депутаты! Единодушное одобрение государственного бюджета на 1941 год всеми выступавшими депутатами еще раз подтверждает, что он полностью отвечает интересам развития народного хозяйства и под'ема культуры в четвертом году третьей сталинской пятилетки.

Бюджетная комиссия Верховного Совета детально рассмотрела бюджеты автономных республик, области и районов и уточнила отдельные статьи бюджета. Бюджетная комиссия увеличила ассигнования по местным бюджетам: по просвещению—на 3.559 тыс. рублей, коммунальное хозяйство — 2.800 тыс. руб., здравоохранение — 724 тысячи рублей.

Все эти средства распределены по бюджетам автономных республик, области и районов. Кроме того, бюджетная комиссия вносит предложение увеличить на 4.862 тысячи рублей остаток неиспользованных средств в Госбанке.

Совет Народных Комиссаров Грузинской ССР одобрил все поправки и изменения, внесенные бюджетной комиссией Верховного Совета.

Переходя к выступлениям депутатов, тов. Цимакуридзе сообщает об ассигновании дополнительных средств на хозяйственные и культурные мероприятия.

Совнарком Грузинской ССР признал целесообразным отпустить дополнительно по бюджету Юго-Осетинской Автономной Области 40 тысяч рублей на благоустройство парка имени Берия в Сталинире, 30 тысяч рублей на телефонизацию сельских Советов и 40 тыс. рублей на издание нартовского эпоса.

По Абхазской АССР дополнительно выделяется 100 тысяч рублей на укрепление берега в Очемчири и 100 тысяч рублей на ремонт субтропического техникума в Сухуми.

На благоустройство парка при Горийском театре дополнительно ассигнуется 100 тысяч рублей.

СНК Грузинской ССР признал также целесообразным удовлетворить просьбы депутатов Эристави, Чануквадзе, Христианова, Киракова и Давитадзе. В бюджете на 1941 год предусматриваются ассигнования: на оборудование физио-терапевтической лечебницы в Кутаиси — 100 тысяч рублей, на разработку туфа в Люксембургском районе — 41 тыс. рублей, на завершение научно - исследовательских работ по месторождениям барита и каолина — 20 тысяч рублей, на благоустройство Батумского бульвара — 50 тысяч рублей и ремонт электростанции в Батуми 40 тыс. рублей, на капитальный ремонт моста в Кединском районе — 45 тыс. рублей, на ремонт театра и расширение гостиницы в Ткибули—120 тыс. рублей, на школьное строительство и здание административных учреждений в Цалкинском районе—100 тыс. рублей.

Совнарком признал также необходимым удовлетворить просьбы депутатов Паксашвили, Джабуа и Лекишвили. На благоустройство Сагареджо дополнительно выделяются 20 тысяч рублей, на благоустройство гор. Махарадзе — 85 тыс. рублей, на ремонт зданий сельских Советов в Тбилисском сельском районе — 25 тыс. рублей.

СНК Грузинской ССР поддерживает также ходатайство депутатов Буадзе, Андгуладзе, Джапаридзе и Кричиашвили. Дополнительные ассигнования в размере 190 тыс. рублей предусматриваются на благоустройство Ланчхути и капитальный ремонт здания больницы. Кроме того, предусматриваются средства на открытие больницы в селе Чхпраули, Чиатурского района, на ремонт водопровода в Они и 180 тыс. рублей — на восстановление пострадавшего от стихийных бедствий здания онского театра. На устройство больницы в Кварели выделяется 40 тысяч рублей, на благоустройство Михета 50 тыс. рублей и Хашури — 100 тыс. рублей.

Останавливаясь на выступлении депутата Джанелидзе, тов. Цимакуридзе сообщает, что СНК Грузинской ССР намечает в этом году поставить вопрос о строительстве нового здания для Академии наук Грузинской ССР и продолжать строительство физикохимического корпуса государственного университета.

Остальные ходатайства депутатов о выделении дополнительных средств Совет Народных Комиссаров Грузинской ССР не поддерживает.

Нет сомнения, — заканчивает тов. К. Цимакуридзе, — что партийные и непартийные большевики Грузии, вооруженные решениями XVIII Всесоюзной партийной конференции, успешно выполнят и перевыполнят государственный бюджет Грузинской ССР на 1941 год. 1941 год должен стать годом строжайшего соблюдения финансовой и бюджетной дисциплины.

## О выборах членов и народных заседателей Верховного Суда Грузинской ССР

### *Доклад депутата В. Д. Буджиашвили на вечернем заседании 10 апреля*

Товарищи депутаты! Успешное выполнение исторических задач, намеченных XVIII Всесоюзной конференцией ВКП(б) и гениальным вождем народов товарищем **Сталиным,** требует твердого и неуклонного проведения в жизнь советского революционного законодательства.

С этой точки зрения большое значение приобретает четкая работа судебно-следственных органов.

Конституция Грузинской ССР, в соответствии с Конституцией Союза ССР, большую роль отводит работе органов народного суда. Советский народный суд призван осуществлять правосудие, твердо стоять на страже советских законов, защищать права и интересы общественных организаций, учреждений и граждан, вести борьбу с врагами народа, с расхитителями социалистической собственности, растратчиками, дезорганизаторами социалистического труда.

Вместе с тем советский суд содействует воспитанию советских граждан в духе безграничной преданности социалистической родине, великой партии **Ленина—Сталина,** в духе чуткого и внимательного отношения к человеку.

Наш советский суд является подлинно народным судом, а судьи и народные заседатели—избранниками народа. Весьма велики и почетны обязанности и задачи народного судьи и заседателя. Наши судьи и заседатели независимы. Они подчиняются только закону. Поэтому наш суд и заседатели пользуются таким доверием у многомиллионного советского народа.

В работе народных судов широкое участие принимают трудящиеся массы. Во всех судах Советского Союза разбор дел происходит с участием народных заседателей, кроме тех случаев, которые предусмотрены законом.

Товарищи депутаты! Я хочу отметить, что в работе Народного Комиссариата Юстиции и Верховного суда Грузинской ССР все еще имеют место серьезные недочеты. Слабо поставлено дело подбора работников судебных органов. В работе судебных органов еще не изжиты элементы бюрократизма. В народных судах и Верховном суде Грузинской ССР имеют место случаи волокиты в разборе дел. Низовые судебные органы не имеют достаточной помощи и руководства со стороны Наркомюста Грузинской ССР. Народный комиссар юстиции тов. Чхетиани и председатель Верховного суда тов. Джавахия должны перестроить работу судебных органов. Необходимо, чтобы Наркомюст и Верховный суд Грузинской ССР приняли соответствующие меры против волокиты в разбирательстве дел и обеспечили неуклонное соблюдение революционной законности.

Товарищи депутаты! В практике работы Верховного суда имеют место случаи нарушения революционной законности. Необходимо прямо сказать, что некоторые члены Верховного суда не справились с выполнением весьма ответственных обязанностей, возложенных на них. Члены Верховного суда В. С. Девдариани, И. З. Имерлишвили и А. М. Зурабов при разборе судебных дел допустили грубые нарушения закона, а М. В. Цквитария, Ф. С. Тодуа и В. И. Тевзадзе нетактичным поведением уронили свой авторитет работников судебных органов. Ввиду этого, считаю целесообразным, чтобы сессия рассмотрела вопрос об их отозвании из состава Верховного суда.

Необходимо отметить также, что члены Верховного суда тт. П. П. Меунаргия, К. М. Чкония, А. В. Немсицверидзе, Т. М.

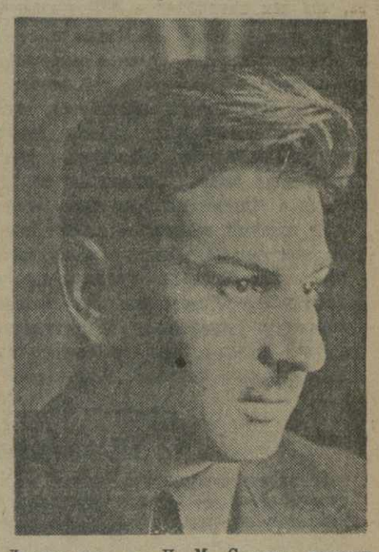

Джапаридзе и Н. М. Соселия просили освободить их от обязанностей членов Верховного суда.

Наркомюст и Верховный суд Грузинской ССР ходатайствуют перед сессией об освобождении указанных товарищей от исполнения обязанностей членов Верховного суда.

От имени группы депутатов г. Тбилиси, Абхазской и Аджарской Автономных Советских Социалистических Республик, Юго-Осетинской Автономной Области, Сигнахского, Ткибульского, Горийского, Онского, Душетского и Лагодехского районов вношу предложение отозвать из состава Верховного суда Грузинской ССР следующих товарищей: В. И. Тевзадзе, Ф. С. Тодуа, Н. М. Соселия, И. З. Имерлишвили, В. С. Девдариани, М. В. Цквитария, П. П. Меунаргия, А. М. Зурабова, Т. М. Джапаридзе, А. В. Немсицверидзе и К. М. Чкония.

От имени той же группы депутатов вношу предложение избрать в члены Верховного суда Грузинской ССР следующих товарищей: П. Я. Бокучава, А. Ф. Пхакадзе, Н. О. Шенгелия, Е. С. Папаскирия, Л. И. Калмахелидзе, Д. И. Гиоргадзе, В. И. Гелжадзе и Н. И. Манджгаладзе.

Товарищи депутаты! На второй сессии Верховного Совета Грузинской ССР народными заседателями Верховного суда Грузинской ССР было избрано 253 человека. Как показал опыт, это количество народных заседателей недостаточно, во-первых, потому, что за последнее время проведено разделение некоторых районов и таким образом выросло общее количество районов. Согласно 12 статье закона о судоустройстве Союза ССР, союзных и автономных республик, народные заседатели принимают участие в работе народных судов по очереди, но не свыше 10 дней в году. Вследствие того, что народные заседатели слишком загружены, иногда задерживается разбор дела в народных судах. Очень часто фактическая нагрузка народных заседателей превышает 10 дней в году, что нельзя признать нормальным. Поэтому Наркомюст и Верховный суд Грузинской ССР ходатайствуют об увеличении количества народных заседателей Верховного суда.

От имени той же группы депутатов вношу предложение увеличить количество народных заседателей Верховного суда Грузинской ССР и дополнительно избрать 111 народных заседателей Верховного суда Грузинской ССР.

Речи печатаются по сокращенной стенограмме.

*V сессия Верховного Совета Грузинской ССР 1-го созыва*

# ПРЕНИЯ ПО ДОКЛАДУ О ГОСУДАРСТВЕННОМ БЮДЖЕТЕ ГРУЗИНСКОЙ ССР НА 1941 ГОД

## Речь депутата А. Г. Джапаридзе

Товарищи депутаты! За годы сталинских пятилеток Онский район вместе с другими районами Грузии совершенно преобразился. В результате проведения в

жизнь сталинского устава сельскохозяйственной артели с каждым годом увеличиваются денежные доходы колхозов, повышается материальный и культурный уровень колхозников, живущих радостной, зажиточной жизнью.

В районе ведется большая культурно-просветительная работа, расширяется сеть школ, клубов, изб-читален. Несмотря на отсутствие железнодорожного сообщения, минеральные воды курортов Шови, Уцери ежегодно привлекают трудящихся из всех районов Грузии. Недра района богаты полезными ископаемыми. Здесь имеются богатые залежи молибдена, сурьмы, вольфрама и др.

Онский район нуждается в удобных путях сообщения.

В районном центре, городе Они, начаты работы по благоустройству.

Укреплены берега реки Риони, начата реконструкция электростанции. На очереди реконструкция городского водопровода. Чтобы полностью обеспечить население Они водой, необходимо предусмотреть в бюджете отпуск средств в сумме 172 тыс. рублей на реконструкцию водопровода.

Я хочу сказать еще несколько слов о колхозном театре, который проводит большую работу в нашем районе. Здание театра ветхое, необходимо построить новое. На это строительство я прошу сессию предусмотреть в бюджете отпуск средств.

## Вечернее заседание 10 апреля

## Речь депутата И. М. Рухадзе

Товарищи депутаты! Представленный на утверждение сессии проект государственного бюджета на 1941 год отражает дальнейший под'ем народного хозяйства и культуры нашей республики. В докладе о бюджете показан рост каждой отрасли народного хозяйства, каждого района республики.

Это можно проиллюстрировать на примере организованного недавно Мцхетского района. 97,8 проц. крестьянских хозяйств района об'единено в колхозах. Ведущими в районе являются зерновые культуры, плодоводство, виноградарство. На основе постановления СНК СССР и ЦК ВКП(б) о мероприятиях по дальнейшему под'ему сельского хозяйства, в особенности промышленного плодоводства и виноградарства в районах Карталинии, в Мцхетском районе развертывается большая работа.

Началось строительство ряда оросительных каналов, которые дадут возможность оросить 17 тыс. гектаров плодородной земли. В течение 1941—1945 гг. площадь под виноградниками будет доведена до 1.387 гектаров, под плодовыми насаждениями — до 1.287, под огородами—до 1.200, поголовье скота увеличится до 9.000 голов.

Из года в год растет бюджет Мцхетского района. По сравнению с 1933 годом бюджет района вырос в 1940 году почти в 5 раз. Значительно увеличились собственные доходы района. Доходная часть бюджета района в 1940 году выполнена с превышением на 600 тысяч рублей.

В центре района — Мцхета выстроен 12-квартирный дом, строится здание средней школы, расширяются и благоустраиваются улицы. На благоустройство Мцхета затрачены большие средства. Но то, что уже сделано не удовлетворяет растущих нужд района. Археологические раскопки в Мцхетском районе дали богатейший научный материал. Поселок Мцхета — пригородный район Тбилиси, связанный с ним Военно - Грузинской дорогой. Каждое лето Мцхета посещает большое количество туристов. Благоустройству древней столицы Грузии необходимо уделить серьезное внимание. Надо замостить улицы, отремонтировать дома, озеленить поселок, осветить улицы, построить Дом культуры, создать Краеведческий музей.

Много работы предстоит в области благоустройства колхозного села. Колхозники

района готовы принять участие своим трудом в работах по благоустройству. Так, колхозники села Патара-Канди по своей инициативе оборудовали небольшой водопровод, провели родниковую воду к центру села. Сейчас колхозники обеспечены здоровой питьевой водой.

Я прошу сессию дополнительно ассигновать по бюджету 1941 года 150 тысяч руб. на работы по благоустройству Мцхетского района.

Товарищи депутаты! Вношу предложение утвердить государственный бюджет Грузинской ССР на 1941 год со всеми поправками и изменениями, внесенными бюджетной комиссией.

Вооруженные решениями XVIII Всесоюзной конференции ВКП(б), трудящиеся Грузии под руководством ЦК КП(б) Гр. и СНК Грузинской ССР добьются новых успехов во всех областях народного хозяйства и культуры. **(Аплодисменты).**

## Шахматный матч - турнир

14 апреля доигрывалась партия из 12 тура Смыслов — Керес и игралась пропущенная из второго тура партия Болеславский — Бондаревский. Лилиенталь все еще болен, и его партия с Ботвинником не доигрывалась.

Смыслов выиграл у Кереса.

Партия Болеславского против Бондаревского отложена с двумя лишними пешками, большими шансами на выигрыш у Болеславского.

Прошло уже 13 туров. Впереди попрежнему Ботвинник, имеющий 6,5 очка из 10, за ним Керес и Смыслов — по 6 очков из 12, далее идут: Бондаревский—4,5 из 9, Болеславский — 3,5 из 8 и Лилиенталь—3,5 из 9. (ТАСС).

## Высшее заочное физкультурное образование

С нового учебного года открываются заочные отделения при Московском центральном институте физической культуры имени **И. В. Сталина** и Ленинградском институте физической культуры имени Лесгафта. Принимаются лица с законченным средним образованием без ограничения возраста. При зачислении преимущественное право предоставляется работникам физкультуры и активистам физкультурных коллективов. Приемные испытания начнутся 1 августа.

**Вид одной из улиц Аддис-Абебы (Абиссиния).**
Репродукция из «Национаиль географик». Фотохроника ТАСС.

## СВОДКА ГЕРМАНСКОГО КОМАНДОВАНИЯ

БЕРЛИН, 14. (ТАСС). Верховное командование сообщает, что в Югославии германские войска форсировали реку Саву. В Северной Греции операции развиваются планомерно. Германская авиация бомбардировала в районе Белграда колонны и скопления войск вблизи Баня Лука (Югославия). Дальнейшие атаки авиации были направлены против аэродромов в Центральной Боснии и Герцеговине.

В Северной Африке германские войска взяли после боя форт Капуццо и находящийся на египетской территории пункт Соллум.

Германские пикирующие бомбардировщики во время налета в ночь на 13 апреля на остров Мальту уничтожили 2 неприятельских истребителя, находившихся на аэродроме, и сбросили бомбы на английский эсминец. Одна из бомб попала в кормовую часть корабля. Вчера аэродром Лука и порт Ла-Валлетта (остров Мальта) снова подверглись бомбардировке.

Германская авиация потопила у входа в пролив Св. Георга 3 судна общим тоннажем в 28 тысяч тонн и тяжело повредила 2 других крупных парохода. Истекшей ночью германские бомбардировщики потопили один торговый пароход тоннажем в 5 тыс. тонн и бомбардировали портовые сооружения на юго-восточном побережье Англии. Германская подводная лодка уничтожила вблизи Исландии английский вспомогательный крейсер тоннажем около 10 тыс. тонн. Вблизи берегов Северной Германии сторожевые катеры сбили из 6 предпринявших атаку английских самолетов 2 и сильно повредили третий. Германские истребители уничтожили вблизи Дувра 4 аэростата воздушного заграждения. Неприятельская авиация ни днем, ни ночью не появлялась над территорией Германии.

## ИТАЛЬЯНСКАЯ СВОДКА

РИМ, 14. (ТАСС). Итальянское командование сообщает:

В Югославии продолжается наступление второй итальянской армии, части которой прошли Госпич. Войска, оперирующие в районе Цары, достигли железнодорожного узла Книн. Кроме того, заняты острова Сеструнь, Иж и Вир.

В Албании, севернее Скутари, итальянские части, отбив атаку противника, перешли в контратаку и причинили ему тяжелые потери. Захвачены пленные и военное имущество.

На греческом фронте 11-я армия продвигается в районе Корчи. Итальянские бомбардировщики совершают налеты на позиции, бараки и коммуникации противника.

Итальянские самолеты бомбардировали военные об'екты Каттаро. Разрушен склад горючего, один пароход загорелся и один эсминец серьезно поврежден. В районе севернее Скутари войска противника подверглись бомбардировке и пулеметному обстрелу. Итальянские бомбардировщики и истребители совершили несколько атак на воздушную базу Мостар, где сгорели два ангара и один склад горючего. В воздушных боях сбит один неприятельский самолет. Один из итальянских самолетов не возвратился.

В ночь на 13 и в ночь на 14 апреля самолеты германского авиационного корпуса бомбардировали аэродромы и морские базы на острове Мальта. Повреждён один эсминец и сбит один неприятельский самолет. Утром 14 апреля итальянские истребители подвергли пулеметному обстрелу аэродром Микабба (остров Мальта). Несколько самолетов повреждено на земле.

В Северной Африке итальянские и германские колонны заняли Бардию и достигли восточных границ Киренаики, которая, таким образом, снова занята после 12-дневных тяжелых, но успешных боев. Английский гарнизон в Тобруке еще сопротивляется. Город подвергается беспрестанным воздушным налетам. Захвачено много пленных и военных материалов.

В Восточной Африке не произошло ничего существенного.

## Коммюнике английского военного министерства

ЛОНДОН, 14. (ТАСС). Агентство Рейтер передает следующее коммюнике английского военного министерства:

В ночь на 13 апреля наши войска в Греции отошли на новые позиции. Наши войска прикрытия причинили большие потери противнику, продолжавшему оказывать давление на восточный сектор наших позиций во время отступления. На правом фланге наших позиций проявлялась заметная активность, однако серьезных боев не происходило. В центральном секторе позиций английских войск непрекращавшееся наступление германских войск не увенчалось успехом, главным образом вследствие энергичного огня нашей артиллерии. На фронте—чрезвычайно холодная погода и идет снег.

В Ливии утром 12 апреля пехота противника при поддержке танков начала наступление на Тобрук. В одном из пунктов около 20 танков противника прорвали нашу внешнюю оборону. Наши танки немедленно предприняли контратаку, в результате которой противник, понеся весьма серьезные потери как танками, так и людьми, был отбит. Положение полностью восстановлено. Наши войска находятся в соприкосновении с противником и причинили значительные потери наступающим отрядам противника вблизи Соллума.

В Абиссинии наши войска продолжают преследовать разбитые и дезорганизованные части противника. Нами вновь захвачены пленные, в том числе командир дивизии и командир бригады.

## СООБЩЕНИЕ АГЕНТСТВА РЕЙТЕР

ЛОНДОН, 13. (ТАСС). Агентство Рейтер передает сообщение английского военного министерства, в котором говорится, что генерал-майор Картон де Виарт, направлявшийся на Ближний Восток, попал в плен к противнику.

## Продовольственные затруднения Румынии

БУХАРЕСТ, 14. (ТАСС). Продовольственное положение Румынии и в частности Бухареста все ухудшается. Ощущается сильный недостаток таких продуктов, как мясо (которое разрешается продавать лишь раз в неделю), колбасные изделия, сливочное масло, яйца, сахар и белая мука.

Подсолнечное масло, рис, крахмал, крупы, хозяйственное мыло, а также керосин исчезли с рынка. В ожидании продуктов у магазинов и на рынках выстраиваются громадные очереди.

По распоряжению суб-секретариата по делам снабжения ограничена выпечка и продажа кондитерских изделий.

Вчера в газете «Тимпул» было опубликовано постановление суб-секретариата по делам снабжения, по которому впредь торговцы могут продавать сахар лишь по ограниченным нормам. Нормируется также продажа чая и кофе.

## ПОЛОЖЕНИЕ В ЮГОСЛАВИИ

ЛОНДОН, 13. (ТАСС). Как передает агентство Рейтер, в Лондоне считают, что положение в Югославии несколько улучшилось. В южной части страны немцы вынуждены были отступить к Суха-Река, а югославские войска продвигаются теперь по Качаникскому ущелью. Германские бронетанковые части были задержаны у деревни Топола (в 20 милях от Белграда). В районах Крагуевац и Крушевац югославские войска удерживают свои позиции и отбили у немцев Прокуплє. В Северо-Западной Югославии положение остается неясным. По полученным в Лондоне достоверным сведениям, югославские войска сопротивляются по обеим сторонам реки Морава. Имеются также сведения о том, что югославские командиры, которым, согласно германскому радио, Симович предложил действовать самостоятельно, успешно справляются со своей задачей и ведут борьбу с противником.

### Американские корреспонденты о военных действиях на Балканах

НЬЮ-ЙОРК, 14. (ТАСС). По сообщению агентства Юнайтед пресс, немцы концентрируют силы для крупного наступления в секторе Флорины. Сегодня англо-греческие самолеты бомбардировали германские позиции и коммуникации в секторе ущелья Битоль.

Агентство Ассошиэйтед пресс сообщает, что грязь и снег мешают наступлению германских механизированных войск на укрепленную греко - английскую линию обороны, проходящую от Албании до Салоникского залива. На позиции, которым угрожает непосредственная опасность, прибывают подкрепления, в том числе дополнительно призванные греческие резервисты. В нескольких пунктах патрульные отряды союзников имели столкновения с германскими бронетанковыми разведывательными отрядами. Сообщают, что немцы заняты упрочением тыла, где югославские войска продолжают вести борьбу.

### К государственному перевороту в Ираке

ЛОНДОН, 14. (ТАСС). Как передает агентство Рейтер, в лондонских хорошо информированных кругах указывают, что английское правительство не признает нынешний режим в Ираке. В этих же кругах указывают, что «группа лиц незаконно захватила власть в Ираке».

★ ★ ★

НЬЮ-ЙОРК, 14. (ТАСС). Агентство Ассошиэйтед пресс передает, что причиной недавнего государственного переворота в Ираке послужило требование Идена, которое он пред'явил в Каире иракскому министру иностранных дел, — предоставить английским войскам право контроля над иракскими железными дорогами и нефтепромыслами.

### Забастовочное движение в США

НЬЮ-ЙОРК, 12. (ТАСС). Печать сообщает, что 10-дневная забастовка рабочих на заводе Форда в Дирборне закончилась после того, как компания согласилась на проведение рабочими выборов представителей профсоюза для заключения коллективного договора. Компания Форда согласилась возобновить 14 апреля работу на заводе и восстановить на работе всех бастующих, за исключением тех, вопрос о которых должна решить арбитражная комиссия.

Представители профсоюза автомобильных рабочих заявили, что намерены провести голосование среди рабочих на 36 заводах фирмы Дженерал моторс во вопросу о забастовке, если фирма не подпишет до 20 апреля нового соглашения, предусматривающего повышение зарплаты и другие улучшения положения рабочих. Министерство труда США стремится предотвратить эту забастовку. В угольной промышленности продолжает бастовать 300 тыс. горняков. Вчера шахтовладельцы в южных штатах на совещании с представителями конгресса производственных профсоюзов отказались увеличить зарплату в таких же размерах, как и в северных штатах. Профсоюз рабочих сталелитейной промышленности, входящий в конгресс производственных профсоюзов, заявил, что он официально потребовал повышения зарплаты для 100 тыс. рабочих, занятых на предприятиях фирмы «Бетлихем стил компани» в различных городах. Профсоюз продолжает также вести переговоры с фирмой «Юнайтед стил компани» о повышении зарплаты.

### АРЕСТЫ КОММУНИСТОВ ВО ФРАНЦИИ

БОРДО, 12. (ТАСС). По сообщению агентства ОФИ (Гавас), в Марселе арестовано 22 коммуниста, в Тулузе военный трибунал приговорил к разным срокам тюремного заключения 6 человек по обвинению в коммунистической пропаганде.

## В парке культуры и отдыха имени Сталина

В парке культуры и отдыха имени **Сталина** идет подготовка к открытию летнего сезона. Перестраиваются аттракционы, проводятся озеленительные работы, устанавливаются новые аттракционы.

Разработана программа концертов при участии артистов тбилисских театров и ансамблей народных песен и плясок.

Больше внимания будет уделено в этом году массово - оборонной работе, чтению лекций на военные темы. Существующий в парке физкультурный городок дооборудуется.

Намечена также обширная программа лекций и докладов по истории партии, на международные темы, по вопросам науки и культуры.

Для детей открывается театр кукол и теней, организуются площадки для игр. Систематически будут устраиваться детские утренники и вечера.

Открытие парка состоится 1 мая.

## В театре оперы и балета им. З. Палиашвили

Тбилисский государственный театр оперы и балета имени З. Палиашвили возобновляет в этом месяце постановку опер «Трубадур» Верди и «Самсон и Далила» Сен-Санса.

«Трубадур» пойдет в двадцатых числах апреля, «Самсон и Далила» — в конце апреля.

## О банях и прачечных

Исполнительный комитет Тбилисского городского Совета депутатов трудящихся обсудил вопрос о мероприятиях по улучшению состояния бань и прачечных Тбилиси.

В целом ряде бань в этом году будет проведен капитальный и текущий ремонт. Приняты меры к обеспечению бань необходимым количеством простынь. При Доме гигиены и бане № 1 организуются мастерские для утюжки, починки и чистки одежды посетителей. Усиливается контроль и наблюдение за санитарным состоянием бань.

Гидро - геолого - бальнеотехническому управлению горздрава предложено усилить работы по изысканию новых источников серной воды и увеличению дебита существующих источников.

## ДОКЛАДЫ И ЛЕКЦИИ

★ Сегодня, в 9 часов вечера, в ТК КП(б) Грузии на заседании лекторской группы ТК КП(б) Грузии состоится разбор лекции тов. ГУЛАНЯНА на русском языке на тему: «ЛЕНИНСКО-СТАЛИНСКОЕ УЧЕНИЕ О ГОСУДАРСТВЕ».

Присутствие всех лекторов ТК КП(б) Грузии обязательно. С лекцией можно ознакомиться в отделе пропаганды и агитации ТК КП(б) Грузии.

★ Сегодня, в 9 часов вечера, в лекционном зале Дома партийной пропаганды им. Л. Кецховели ТК КП(б) Грузии состоится очередная лекция на русском языке из цикла лекций по истории ВКП(б) на тему: «XV С'ЕЗД ПАРТИИ И КУРС НА КОЛЛЕКТИВИЗАЦИЮ СЕЛЬСКОГО ХОЗЯЙСТВА». Лектор — доцент БУРЧУЛАДЗЕ.

★ Сегодня, в 8 час. 30 мин. вечера, в зале заседаний Кировского РК ТО КП(б) Грузии состоится лекция проф. АТАБЕКОВА на русском языке на тему: «ПОЛИТИКО-ЭКОНОМИЧЕСКИЙ ОБЗОР СТРАН ВОСТОЧНОГО БАССЕЙНА СРЕДИЗЕМНОГО МОРЯ».

★ 17 апреля, в 8 час. 30 мин. вечера, в клубе Государственного университета имени СТАЛИНА состоится лекция тов. СУЛЕЙМАНА на русском языке «О МЕЖДУНАРОДНОМ ПОЛОЖЕНИИ».

Цена билета 1 рубль. Билеты продаются в парткабинете Орджоникидзевского РК ТО КП(б) Грузии (ул. Ленина, № 11).

★ 17 апреля, в 9 часов вечера, в лекционном зале Дома партийной пропаганды им. Л. Кецховели ТК КП(б) Грузии для партийно-хозяйственного актива организуется очередная лекция на русском языке из цикла лекций по экономическим вопросам: «ФИНАНСОВЫЙ ПЛАН, ХОЗРАСЧЕТ И РЕНТАБЕЛЬНОСТЬ ПРЕДПРИЯТИЯ». Лектор — тов. ГОКИЕЛИ.

Билеты можно приобрести в библиотеке Дома партийной пропаганды им. Л. Кецховели ТК КП(б) Грузии (ул. Ленина, 41).

## РАДИОПЕРЕДАЧА

9-00—передовая газеты «Правда»; 9-25—концерт; 10-00—статьи из газет; 10-30 — передача для дошкольников на груз. яз.; 11-30—«Новости Тбилиси» на груз. и русск. яз.; 12-00 — передача для школьников старшего возраста на груз. яз. «Маяковский»; 13-00—«Последние известия»; 13-15—испанские и неаполитанские песни*); 17-00—передача на арм. яз. для пионеров и школьников; 17-30—грузинские народные песни; 18-00—трансляция из Москвы; 18-30—«Последние известия» на груз., арм., азерб. и русск. яз.; 19-30—грузинская музыка; 20-00 — «Последние известия»; 20-45—концерт; 21-30 — консультация в помощь изучающим марксизм-ленинизм; 22-00 — литературная передача на груз. яз.; 23-00—симфонический концерт; 00-10—«Последние известия» на груз. яз.; 00-30—передача из Москвы ночного выпуска «Последних известий» и боя часов Кремлевской башни.

*) Передача по городской сети.

## ИЗВЕЩЕНИЯ

★ Бакрадзе Арчила Левановича и Курбатова Александра Васильевича просят явиться в трехдневный срок в оргинструкторский отдел ЦК КП(б) Грузии (ул. Дзержинского, № 8, комн. № 27) к тов. Арразову.

★ РК им. Берия ТО КП(б) Грузии извещает об аннулировании утерянной кандидатской карточки № 1674857, выданной Тбилисским РК КП(б) Грузии на имя Абазадзе Иосифа Георгиевича.

★ РК им. Берия ТО КП(б) Грузии извещает об аннулировании утерянного партбилета № 1539348, выданного Орджоникидзевским РК КП(б) Грузии на имя Картовенко Федора Васильевича.

Ответственный редактор
В. ГРИГОРЬЯН.

Тбилисский ордена Ленина гостеатр оперы и балета им. З. Палиашвили.
16 апреля 11 спект. 6 абон. СЕВИЛЬСКИЙ ЦИРЮЛЬНИК | 17 апреля РОДИНА | 18 апреля 12 спект. 7 абон. ЦАРСКАЯ НЕВЕСТА
НАЧАЛО В 8 ЧАСОВ ВЕЧЕРА. Цены на места СНИЖЕНЫ.
На вечерн. спект. установлены цены от 12 до 2 р.; на утрен. спект.—от 7 до 1 р.

ТБИЛИССКИЙ ГОСУДАРСТВЕННЫЙ ЦИРК (ул. Челюскинцев, телефон № 3-11-44).
Сегодня
НОВАЯ АТТРАКЦИОННАЯ ПРОГРАММА. Заключительный цикл сезона. Показ лучших мастеров цирков. искусства.
засл. арт. РСФСР, орденоносец Петр МАЯЦКИЙ с группой виртуозов-гимн. на 7 мотоциклах. | Аттракцион! ЖАР-ПТИЦА арт. Бараненко и ряд др. номеров.
Начало в 9 часов вечера. 20 апреля ДНЕВНОЕ ПРЕДСТАВЛЕНИЕ по вечерней прогр. с уч. аттракц. Маяцкого и Бараненко. Начало в 1 ч. дня.

МЕХАНИЧЕСКОЕ ДЕРЕВООБДЕЛОЧНОЕ ПРОИЗВОДСТВО
ВСЕГРУЗИНСКОГО ОБЩЕСТВА ГЛУХОНЕМЫХ (ул. Камо, 37, тел. 3-31-08)
ПРИНИМАЕТ ЗАКАЗЫ
от хозяйственных и кооперативных организаций, строительн. контор и индивидуальных застройщиков
НА ИЗГОТОВЛЕНИЕ СТРОИТЕЛЬНЫХ ДЕТАЛЕЙ:
ДВЕРЕЙ, КОЛОД, ФРАМУГ, ПЛИНТУСОВ, ОКОН, ПАРКЕТА и распиловку всех пород леса ИЗ МАТЕРИАЛА ЗАКАЗЧИКА.
Заказ выполняется аккуратно и своевременно. Дирекция.

ГРУЗГОСЭСТРАДА
В СКОРОМ ВРЕМЕНИ
ЛЬВОВСКИЙ ДЖАЗ-ОРКЕСТР
под упр. Генриха ВАРСА.

УТЕРЯНА
госуд. регистрационная карточка за № 3 от 11/I 1936 г., арт. „Экспорт", входящей в систему Всегрузкоопинсоюза, утвержденной 28/XII 1935 года.
Считать недействительной.

ГОСУД. ДРАМ. ТЕАТР им. А. С. ГРИБОЕДОВА
Нач. в 8 ч. 30 м. веч.
16, 17 и 18 апреля ПРЕМЬЕРА Вне абон. Бр. Тур Неравный брак
19 апреля Вне абонемента Великий моурави
20 апр. утром 5 сп. 1 утр. аб. НЕРАВНЫЙ БРАК Начало в 12 часов дня.
Билеты на все спект. прод. в кассе театра и в районных кассах—район им. 26 комиссаров—площ. Шаумяна, № 1 (маг. Тбилторга № 61), район им. Ленина—Советская ул., № 143-а (маг. Главгастронома № 9)

УПРАВЛЕНИЕ ПО ДЕЛАМ ИСКУССТВ ПРИ СОВНАРКОМЕ ГРУЗИНСКОЙ ССР
В ИЮНЕ 1941 ГОДА ПРОВОДИТСЯ ВТОРОЙ ВСЕСОЮЗНЫЙ КОНКУРС АРТИСТОВ ЭСТРАДЫ
ПЕРВЫЙ ТУР БУДЕТ ПРОВЕДЕН в Тбилиси, а ВТОРОЙ и ТРЕТИЙ в Москве.
Конкурс производится по 4 разделам:
1) разговорный, 2) вокальный, 3) танцовальный, 4) оригинальные жанры.
Для участников конкурса устанавливаются премии. Первая премия — 8.000 рублей. Вторая премия—6.000 рублей. Третья премия—4.000 рублей. Четвертая премия—3.000 рублей. Пятая премия—2.000 рублей.
Желающие принять участие в конкурсе должны подать заявление до 28 апреля с. г. на имя Оргкомитета конкурса — Плехановский проспект, № 123, Грузгосэстрада, тов. Григорашвили, телефон № 3-55-24.
Управление по делам искусств при Совнаркоме Грузинской ССР.

РАЙКОМСОД при ИСПОЛКОМЕ СОВЕТА ДЕПУТАТОВ ТРУДЯЩИХСЯ РАЙОНА им. БЕРИЯ
ОБ'ЯВЛЯЕТ, что 18 апреля, ровно в 9 час. вечера, в помещении КЛУБА ПИОНЕРОВ (ул. Ленина, 3),
СОЗЫВАЕТСЯ РАЙОННОЕ СОВЕЩАНИЕ
Присутствие председателей фаб.-зав. месткомов, председателей комсодов и главных бухгалтеров предприятий и учреждений района им. Берия обязательно. Председатель райкомсода Абесадзе.

Доктор БЕРИЕВ. Венерич., мочеполов., сифилис, кожн. Прием утром от 9 до 12 ч., вечером от 8 ч. 30 м. до 10 ч. Для женщ. отдельн. вход. Пер. Чодришвили (б. Плехановский), № 8 (около гост. «Европа»).

Доктор А. В. САВАНЕЛИ
Специально сифилис, гонорея и кожн. заболевания. Прием больных с 9—11 ч. утра и с 5—9 ч. веч. Ул. Мясникова, № 59 (быв. Коммунальная).

РАДИОТЕЛЕГРАФНОМУ ЗАВОДУ
ТРЕБУЮТСЯ:
1. ОПЫТНЫЕ ИНЖЕНЕРЫ,
2. ТЕХНОЛОГИ,
3. ТЕХНОЛОГИ-НОРМИРОВЩИКИ,
4. КОНСТРУКТОРЫ,
5. ГЛАВНЫЙ МЕХАНИК,
6. ТОКАРИ-ИНСТРУМЕНТАЛЬЩИКИ,
7. СЛЕСАРЬ-ЛЕКАЛЬЩИК,
8. ФРЕЗЕРОВЩИК и
9. ШТАМПОВЩИК.
Обращаться — просп. Руставели, № 43, к заведующему кадрами.

Доктор МДЗИНАРИШВИЛИ. Лечение половой слабости (электролечение), венерические и кожные болезни, женская и детская гонорея. Прием больных утром и вечером от 9—10 час. Грибоедовская ул., № 20, кв. 57, 4-й под'езд, 2-й эт.

Волосолечение и косметика СЕРГЕЕВОЙ-КОРКАШВИЛИ. Вардцихская ул., № 7. Удаление татуировки, родинок, пятен, мозолей и т. д. Лечение волос, удален волос, Маски Бергонье при оспенных знаках. Банановое желе от морщин Прием от 12—2 ч. дня и от 6—8 ч. веч.

Врач КОНТОРОВИЧ. Волосолечение и косметика. Спуск Элбакидзе, № 21. Лечение прыщей, пятен, веснушек, выпадения волос, удаление шрамов, родинок и др. недостатков кожи лица. Радиоактивные и др. лечебные маски. Прием от 12—3 ч. и от 6—8 ч. веч.

Стадион „Динамо" им. Л. П. Берия
угол улиц Борьбы и Тельмана, трамваи №№ 1, 2, 3 и 4
16 апреля ФУТБОЛ
Минск — „ДИНАМО" (показат. команда, основной состав)
Тбилиси — „ДИНАМО" (показат. команда, основной состав)
Начало в 6 часов вечера.
ЦЕНА БИЛЕТА 3 р., ДЛЯ КРАСНОАРМЕЙЦЕВ 50 к.
Предварительная продажа билетов в кассах стадиона „Динамо".

ИЩУ домработницу, в бездетную семью, умеющую готовить, за хорошее вознаграждение. Без рекомендации не являться. Вид. до 10 ч. утра и с 6—8 ч. веч. Коргановская ул., № 10, кв. Ткемаладзе.

ВОЛОСОЛЕЧЕНИЕ и КОСМЕТИКА Е. И. АЙВАЗЯН (окончившая Московский институт косметики и гигиены). Удаление родинок, бородавок, пятен, веснушек, татуировки. Лечение прыщей. Маски парафин., радиоакт., Бергонье и др. Плехановский пр., № 133, прием с 12—3 ч. дня и с 6—8 ч. веч.

Сотрудники Грузинского индустриального института им. Кирова извещают о смерти
ТАИСИИ ИЛЬИНИЧНЫ ГВАРАШВИЛИ.
Гражд. паних. 16-IV в 8 ч. веч. в прозектуре железнодорожной больницы (ул. Орджоникидзе, № 101). Вынос тела 17-IV в 6 ч. веч.

Давид Николаевич Мачавариани с'сестрами Марией, Терезой и Варварой извещает о смерти отца
ФЕДОРА ЕФИМОВИЧА КОТЫЛЕВСКОГО.
Гражд. паних. ежедн. в 7 ч. веч. в прозектуре 2-й горбольницы. Похороны 17-IV в 6 ч. веч., на Старо-Верийском кладбище.

Типография им. А. Ф. Мясникова издательства «Заря Востока», Тбилиси, пр. Руставели, № 36. УЗ21841