

შანი

VIII

არქეოლოგიური
გათხრები



«მეცნიერება»

თბილისი

1986

ВАНИ VIII

АРХЕОЛОГИЧЕСКИЕ
РАСКОПКИ

VANI
ARCHAEOLOGICAL
EXCAVATIONS

VIII

«МЕЦНИЕРЕБА» «METSNIEREBA»
ТБИЛИСИ TBILISI
1986

საქართველოს სსრ მეცნიერებათა აკადემია
АКАДЕМИЯ НАУК ГРУЗИНСКОЙ ССР

საქართველოს არქეოლოგიური კომისია
АРХЕОЛОГИЧЕСКАЯ КОМИССИЯ ГРУЗИИ

ივ. ჯავახიშვილის სახ. ისტორიის, არქეოლოგიისა და
ეთნოგრაფიის ინსტიტუტის არქეოლოგიური კვლევის ცენტრი

ЦЕНТР АРХЕОЛОГИЧЕСКИХ ИССЛЕДОВАНИЙ
ИНСТИТУТА ИСТОРИИ, АРХЕОЛОГИИ И ЭТНОГРАФИИ
ИМ. И. А. ДЖАВАХИШВИЛИ

კრებული ეძღვნება გიორგი ლეჟავას
ნათელ ხსოვნას

*Сборник посвящается светлой памяти
Георгия Ильича Лежава*



კრებულში ქვეყნდება ეანის არქეოლოგიური ექსპედიციის მიერ უკანასკნელ წლებში ეანის ნაქალაქარის ზედა და ცენტრალური ტერასების რამდენიმე მონაკვეთზე ჩატარებული არქეოლოგიური გათხრების შედეგები. შესწავლილია საეულტო კომპლექსები და ძვ. წ. IV—III საუკუნეების სამარხები. მოთხრობილია გათხრის პროცესზე, აღწერილია კულტურული ფენები და მათში მოპოვებული არქეოლოგიური მასალა, ნაგებობათა ნანგრევები, არქიტექტურული დეტალები, ბრინჯაოს და თიხის სკულპტურა, კერამიკა, სამშენებლო მასალები, სამკაულები, მონეტები. სამარხების აღწერას ერთეის მათში მოპოვებული ინვენტარის სრული კატალოგი. დასაბუთებულია მათი თარიღი.

კრებულში გამოქვეყნებულ არქეოლოგიურ ძეგლებს დიდი მნიშვნელობა აქვს ეანის ნაქალაქარის შემდგომი შესწავლისათვის.

რედაქტორი პროფესორი ოთ. ლ ო რ თ ქ ი ფ ა ნ ი ძ ე

Редактор проф. О. Д. Лордкипанидзе

Editor O. D. Lordkipanidze

რეცენზენტები: ისტორიის მეცნიერებათა დოქტორი თ. შ ი ქ ე ლ ა ძ ე
ისტორიის მეცნიერებათა კანდიდატი ვ. ჭ ა ფ ა რ ი ძ ე

წიენასიტყვაობა

ვანი VIII — ვანის არქეოლოგიური ექსპედიციის შრომების მორიგი ტომი ეძღვნება გამოჩენილი არქიტექტორის, ხელოვნების დამსახურებული მოღვაწის გიორგი ლეჟავას ხსოვნას. გიორგი ლეჟავა, რომელიც ყოველთვის კარგად უთავსებდა არქიტექტორის პრაქტიკულ საქმიანობას მეცნიერულ ძიებას, ვანის არქეოლოგიურ ექსპედიციაში ნინო ხოშტარიას მოწვევით მოვიდა 1961 წელს და სიცოცხლის უკანასკნელ ხანამდე ემსახურა მას ჩვეული ჰაბუკური გატაცებით. ნაქალაქარის კარიბჭე და თავდაცვის სისტემა, ტაძრები და საკურთხეველები, მრავალრიცხოვანი არქიტექტურული დეტალები მის მიერაა აზომილი, გრაფიკულად აღდგენილი, არქიტექტურულად გააზრებული. ექსპედიციაში მისი დიდი მუშაობა დიდად უწყობდა ხელს და აჩქარებდა ნაქალაქარის შესწავლას. განუწყვეტლოვ საქმეში მყოფი იგი არასოდეს იშურებდა დროს სხვისთვისაც გაეზიარებინა თავისი დიდი გამოცდილება და ცოდნა. ამიტომ, რომ მუდამ მაღლიერების გრძობით ვახსენებთ მის სახელს.

კრებულში აისახა ვანის ნაქალაქარის სხვადასხვა უბნებზე უკანასკნელ წლებში ჩატარებული არქეოლოგიური გათხრების შედეგები.

ქვეყნდება ნაქალაქარის ზედა ტერასაზე 1980 წელს აღმოჩენილი ორი სამარხი (№№ 16 და 17), რომლებიც ძვ. წ. IV ს-ის დასასრულითა და III ს-ის დასაწყისით თარიღდება. მდიდრული და მრავალფეროვანი ინვენტარით განსაკუთრებით აღსანიშნავია № 16 სამარხი. სამკაულებს გარდა აქ ნაპოვნია 80 კოლხური თეთრი, ცხენის აღკაზმულობა, რკინის მახვილი, სინოპური ამფორა და სხვ.

ცენტრალური ტერასის სამხრეთ-დასავლეთ ნაწილში 1966—67 წლებში აღმოჩენილი საკულტო კომპლექსის გათხრა-შესწავლა გაგრძელდა შემდგომ წლებიც, წინამდებარე ტომში მოცემულია ცდა მთელ ამ ფართობზე გამოვლენილი ნაგებობების ერთიანად განხილვისა. გამოყოფილია სამი სამშენებლო პერიოდი, შესწავლილია აღმოჩენილი არქეოლოგიური მასალა.

ცენტრალური ტერასის დასავლეთ ნაწილში 1978—81 წლებში ჩატარებული მუშაობის შედეგად შესწავლილია ძვ. წ. II—I სს მონუმენტური საკურთხეველი და მის უშუალო სიახლოვეს გამოვლენილი „საგანძური“, რომელიც შეიცავდა მდიდარ და მრავალფეროვან მასალას (სხვადასხვა დანიშნულების თიხის ჭურჭელი, 150-მდე თიხის პირამიდული საწაფი, რკინის იარაღი, ბრინჯაოს უბბონები, ვერცხლის მცირე ზომის ქანდაკებანი, მედალიონი, ოქროს ფირფიტები, მინის მძივები). უფრო ადრეულ ხანას (ძვ. წ. III—II სს.) განეკუთვნება აქვე კლდოვან დედაქანში ამოკვეთილი ორი სამსხვერპლო და მრგვალი ნაგებობის ნაშთები.

კრებულში ასახულია, აგრეთვე ცენტრალური ტერასის აღმოსავლეთ ნაწილის არქეოლოგიური შესწავლის შედეგები, სადაც გაითხარა ძვ. წ. IV—

III სს. მიჯნის სამარხები (№№ 10 და 15), ორი რიტუალური კომპლექსი — ქვით ნაგები საკურთხევლები მრავალრიცხოვანი შეწირულობებით, რომლებიც ძვ. წ. VI და IV საუკუნეებში თარიღდება.

შეჯამებულია ცენტრალური ტერასის კიდევ ერთი უბნის გათხრების შედეგები. შესწავლილია ძვ. წ. IV—III სს კომპლექსი, წარმოდგენილი რიყის ქვებით მოკირწყლული საკულტო მოედნით, კოლხური და შემოტანილი კერამიკით, ლითონის და ძვლის ნივთებით, გლიბტიკური და ნუმისმატიკური ძეგლებით. ეს კომპლექსი, ისევე, როგორც წინამდებარე ტომში გამოქვეყნებული სხვა ძეგლებიც მნიშვნელოვანი წყაროა როგორც საკუთრივ ვანის ნაქალაქარის, ასევე საერთოდ კოლხეთის ძველი ისტორიისა და კულტურის შესწავლისათვის.

კრებულში გამოქვეყნებული გრაფიკული ილუსტრაციები შესრულებულია არქიტექტორ გ. ყიფიანის და მხატვრების — ჯ. ქუმბურიძის, ლ. გოგიჩაშვილის და მ. ბოკერიას მიერ. ფოტოები ეკუთვნის ვ. სალნიკერს.

ვანის არქეოლოგიური ექსპედიციის ხელმძღვანელი
პროფ. ოთ. ლორთქიფანიძე

ПРЕДИСЛОВИЕ

Вани VIII — очередной сборник трудов Ванской археологической экспедиции — посвящается памяти видного архитектора, заслуженного деятеля искусств Грузинской ССР Георгия Ильича Лежава. В 1961 году по приглашению Н. В. Хоштариа, начав работать в Ванской экспедиции, до конца жизни служил ей со свойственной ему увлеченностью. Неустанным трудом — исследовавшим, обмерам и реконструкциями храмов и алтарей, оборонительной системы и городских ворот, многочисленных архитектурных деталей — он внес неоценимый вклад в изучение Ванского городища. Несмотря на перегруженность, Георгий Ильич всегда находил возможность поделиться своим богатым опытом и знаниями с сотрудниками экспедиции, которые с благодарностью чтят его имя.

В сборнике отражены итоги полевых исследований, проведенных за последние годы на разных участках городища.

Публикуются два погребения (№№ 16 и 17), выявленных на верхней террасе городища в 1980 году. Датируются они концом IV — началом III в. до н. э. Особый интерес вызывает погребение № 16, в котором найден разнообразный инвентарь: украшения, перстни-печати части конской сбруи, железный кинжал, фрагменты панциря, спиоиская амфора и др.

За последние годы было продолжено изучение культового комплекса, открытого в 1966—67 гг. в юго-западной части центральной террасы. В данном сборнике дана попытка обобщения итогов проведенных исследований.

В западной части центральной террасы за 1978—81 гг. были обследованы памятники II—I вв. до н. э. — монументальный алтарь и «сокровищница», в которой засвидетельствован довольно богатый и разнообразный материал (керамические сосуды разных форм и размеров, около 150-ти глиняных пирамидальных подвесок для ткацкого станка, железное оружие, бронзовые умбоны, серебряные статуэтки и медальон, золотые пластинки, многочисленные стеклянные бусы). К более раннему времени (III—II вв. до н. э.) относятся высеченные в скальном грунте два жертвенника и остатки круглого здания.

В сборнике освещены итоги раскопок восточной части центральной террасы городища за последние годы. Публикуются погребения рубежа IV—III вв. до н. э. (№№ 10 и 15), два ритуальных комплекса — жертвенники, возведенные из камня, с многочисленными жертвоприношениями. Датируются эти жертвенники VI и IV веками до н. э.

Исследования проводились еще на одном участке центральной террасы, где был изучен комплекс IV—III вв. до н. э., представленный мощенной культовой площадкой, колхидской и привозной керамикой, изделиями из металла, глиняными и нумизматическими памятниками.

Публикуемые материалы представляют собой важный источник для изучения не только истории самого Ванского городища, но и всей Колхиды в целом.

Графический иллюстративный материал выполнен архитектором Г. Кипиани, художниками Дж. Чумбурдзе, Л. Гогичашвили, М. Бокина; фотоиллюстрации В. Сальникера.

Руководитель Ванской археологической
экспедиции Оtar Лордкипанидзе

ნაქალაქარის ზედა ტერასაზე 1980 წელს ჩატარებული მუშაობის ანგარიში

1980 წლიდან ვანის არქეოლოგიური ექსპედიცია შეუდგა მუშაობას ნაქალაქარის ახალ უბანზე¹, რომელიც ზედა ტერასის აღმოსავლეთ კიდეში მდებარეობს და მოიცავს 195-ე ნაკვეთის C_{1-10} — K_{1-10} , 196-ე ნაკვეთის a_{1-10} — C_{1-10} , 213-ე ნაკვეთის C_{1-3} — K_{1-3} და 214-ე ნაკვეთის a_{1-3} — C_{1-3} კვადრატებს (იხ. ნაქალაქარის გენგემა—სურ. 1). ჩრდილოეთიდან მას თანამედროვე სამანქანო გზა ესაზღვრება, ხოლო დანარჩენი სამი მხრიდან—ადგილობრივ მოსახლეთა ვენახები.

საანგარიშო წელს გაკრილი თხრილი მოიცავდა უბნის სამხრეთ კიდე (ნაკვ. 213, კვ. C_{1-3} — K_{1-3} , ნაკვ. 214, კვ. a_{1-3} — C_{1-3} , ნაკვ. 196, კვ. a_{10} — C_{10} და ნაკვ. 195, კვ. C_{10} — K_{10}). თხრილის უდიდეს ნაწილში (ნაკვ. 213, კვ. i_{2-3} — K_{2-3} გარდა) გათხრა დაყვანილი იყო კლდოვან დედაქანამდე.

კორდოვანმა ფენამ (სიმძლავრე 0,05—0,10 მ) მცირე მასალა მოგვცა: ოქროს მძივ-საკიდი² (სურ. 49), ელექტრუმის კლიტი³ (სურ. 314) და საშუალო საუქუნეების მოჭიქული ქურჭლის ფრაგმენტი⁴. მათგან აღსანიშნავია მძივ-საკიდი, რომელსაც ვიწრო ბოლოებით შეწყვილებული კონუსების ფორმა აქვს. მისი ზედაპირი შემკულია სადა და დაკეცილი მავთულეებით.

კორდოვან ფენას მოსდევდა ნაცრისფერი ჰუმუსნარევი ფენა, რომელიც მთელ ფართობზე დადასტურდა. მისი სიმძლავრე დასავლეთიდან აღმოსავლეთისაკენ მატულობდა (0,21 მ-დან 0,40—0,52 მ-მდე). ფენამ მცირერიცხოვანი მასალა მოგვცა — ბრტყელი, ყავისფერკეციანი (29) და სინოპური კრამიტის (3) ფრაგმენტები, პირამიდული საწაფი⁵ და ძვ. წ. III ს-ის შავლაკიანი ამფორისკის პირ-ყელის ფრაგმენტი⁶.

თხრილის ერთ ნაწილში, კერძოდ, სამხრეთ კიდე (ნაკვ. 213, კვ. C_{2-3} — d_{1-3} — e_{1-3}) და ჩრდილო-აღმოსავლეთ კუთხეში (ნაკვ. 214, კვ. a_{1-2} — C_{1-2} , ნაკვ. 196, კვ. a_{10} — C_{10}) ნაცრისფერი ჰუმუსნარევი ფენა უშუალოდ დედაქანზე იდო. თირი, რომელიც დახრილია დასავლეთიდან აღმოსავლეთისაკენ, საგანგებოდ დამუშავებულის შთაბეჭდილებას ტოვებდა: დედაქანის პრეპარაციის შედეგად გამოვლინდა ერთგვარი „საფეხურები“, რომლებიც ჩრდილო-დასავ-

1 ნ. ახელედიანის საკარმიდამო ნაკვეთი.

2 სავ. № 07:1—80/1454.

3 სავ. № 07:1—80/1453.

4 სავ. № 07:1—80/913.

5 სავ. № 07:1—80/236.

6 სავ. № 07:1—80/186— იხ. ვანი VII, თბ., 1983, გვ. 77, № 374.

ლეთ —სამხრეთ-აღმოსავლეთ ღერძზეა განლაგებული. „საფეხურების“ სიგანე 0,70—0,80 მ-ია, სიმაღლე — 0,10—0,15 მ; მაქსიმალური სიგრძე, რომელზედაც ისინი გამოვლენილია, 6 მ-ია. „საფეხურების“ კიდეები გაუთხრელ ფართობში შედის. 213-ე ნაკვეთის d_2 - e_2 - კვადრატებში საფეხურები ჩაჭრილი აქვს „მოედანს“ (0,30—0,40 მ სიღრმეზე — სურ. 24). მოედნის ზედაპირი მეტნაკლებად მოსწორებულია. აქ თირის პრეპარაციის დროს აღმოჩნდა ბრინჯაოს ცლინდრული, გვერდჩაჭრილი ზარაკი და მანკვლია ფრაგმენტ⁷.

ნაცრისფერი ჰუმუსნარევი ფენის ქვეშ, მიწის თანამედროვე ზედაპირიდან 0,40—0,50 მ სიღრმეზე 213-ე ნაკვეთის E_1 - z - H_1 - z კვადრატებში დაფიქსირდა რიყის ქვებზეაგან შემდგარი ყრილი, რომელშიც შერეული იყო კრამიტებისა და თიხის ჭურჭლის ფრაგმენტები (სურ. 24); ბრტყელი კრამიტის 80 ფრაგმენტი; უმრავლესობა ყავისფერკეციანია, არის მოწითალოკეციანებიც (კეცის სისქე 3—3,5 სმ); ღარიანი ყავისფერკეციანი კრამიტის 6 ფრაგმენტი (კეცის სისქე 2 სმ); ქოთნის პირ-ყელის ფრაგმენტი⁸; წრიულჭუსლიანი ჭურჭლის ძარი⁹, რომელსაც ჭუსლშიდა ზედაპირზე ჭრისებრი ნიშანი აქვს ამოკაწრული; სხვადასხვა ჭურჭლის კედლების უსახო ფრაგმენტები (18); სინოპური ბრტყელი კრამიტის 4 ფრაგმენტი: ძვ. წ. III—II სს. როდოსული ამფორის ყური¹⁰, რომელზედაც დამლის ნაჭდევა შემორჩენილი¹¹; მოყვითალოკეციანი ჭურჭლების კედლების მცირე ზომის ფრაგმენტები (7). ყრილი არ იყო ინტენსიური. მისი სისქე 0,10—0,13 მ აღწევდა.

თხრლის დანარჩენ ფართობზე ნაცრისფერ ჰუმუსნარევი ფენას მოსდევდა ნაცრისფერი კულტურული ფენა, რომელიც მრავლად შეიცავდა კრამიტების წვრალ ფრაგმენტებს (391) და ამიტომ საველე დოკუმენტაციაში შევიდა ნაცრისფერი კრამიტნარევი ფენის სახელით. ფენის სიმძლავრე მატულობდა დასავლეთიდან აღმოსავლეთისაკენ 0,10 მ-დან 0,80 მ-მდე. მაქსიმალურ სიმძლავრეს ფენა 213-ე ნაკვეთის E_1 - z - H_1 - z კვადრატებში აღწევდა. ფენა საკმაოდ დაყურსული იყო მასალით, განსაკუთრებით ქვედა ჰორიზონტებში. აღსანიშნავია, რომ სიღრმეში იზრდებოდა არა მარტო მასალის რაოდენობა, არამედ ფრაგმენტების ზომებიც. ფენამ უპირატესად კერამიკული მასალა მოგვცა, როგორც ადგილობრივი, ასევე იმპორტული. განსაკუთრებით მრავლად აღმოჩნდა, როგორც აღინიშნა, ადგილობრივი წარმოების კრამიტების ფრაგმენტები. მათგან სკარბობდა ბრტყელი კრამიტი (328 ფრ.). მათი კეცის სისქე 2,7—3 სმ-ია. აკეცილი კილის სიმაღლე — 4—5,5 სმ, ხოლო სიგანე — 2,5—3 სმ. კალიბრებზე (63 ფრ.) კეცის სისქე 1,7—2 სმ-ია.

ადგილობრივი წარმოების თიხის ჭურჭლიდან ნაცრისფერ კრამიტნარევი ფენაში აღმოჩნდა:

ქვევრებს კედლების 19 ფრაგმენტი, რომელთაგან ერთი ადრეანტიკური ხანის მოგვიანო ეტაპის კოლხური კერამიკისათვის დამახასიათებელი ნიმუშია (I, 5A ტიპი)¹² — მოწითალო-ყავისფერკეციანი, შემკული ირგვლივი ქედებით, სავარცხლისებური იარაღით გამოყვანილი ირიბი ნაჭდევებით, რომლებიც

7 სავ. № 07:1—80/202—203.

8 სავ. № 07:1—80/911.

9 სავ. № 07:1—80/10.

10 სავ. № 07:1—80/249.

11 უბანზე აღმოჩენილი იმპორტული ამფორები განსაზღვრა ისტორიის მეცნიერებათა კანდიდატმა რუსუდან ფუტურძემ.

12 ვანი V, თბ., 1981, გვ. 23, №№ 33—37, სურ. 28.

წიწვისებურადაა განლაგებული, და ამოკაწრული სამკუთხედით, რომელიც რომბისებური ნაკაწრი ბადითაა შევსებული; 18 ფრაგმენტი კი — შავ-, დაღარულზედაპირიანი ნიმუშები — ტიპურია ელინისტური ხანისათვის;

ყავისფერკეციანი ამფორების ოვალურგანიკვეთიანი ყურების 11, ყელის 1, პირ-ყელის 2, ძირის 8 ფრაგმენტი¹³. ძირებს შორის სქარბობს ღილისებურქუსლიანები. ისინი ერთმანეთისაგან განსხვავდებიან როგორც მოყვანილობის დეტალებით, ასევე ზომებით; კერძოდ, ქუსლის ძირი ზოგს მომრგვალებული აქვს, ზოგს — ბრტყელი, ერთს კი — კონუსურშვერლიანი. ქუსლის დიამეტრი მერყეობს 3,9 სმ-დან 5,5 სმ-მდე, ხოლო სიმაღლე — 2 სმ-დან 3 სმ-მდე (სურ. 3ა, 4, 8, 7) როგორც ცნობილია, ღილისებურქუსლიანი ამფორები გვიან-ელინისტური ხანის (ძვ. წ. II ს-ის დასასრულისა და I ს-ის პირველი ნახევრის) კომპლექსებისათვის არის ტიპური¹⁴. ნაკლები რაოდენობითაა ცილინდრულქუსლიანი ძირები (3 ც. — სურ. 3ა, 8, 10)¹⁵, დამახასიათებელი ძვ. წ. IV—III საუკუნეების კომპლექსებსა და კულტურულ ფენებში აღმოჩენილი ამფორებისათვის¹⁶. თუმცა ცილინდრულქუსლიანი ამფორები უფრო მოგვიანო ხანაშიც გვხვდება ღილისებურქუსლიან ნიმუშებთან ერთად¹⁷.

სამზარეულო კერამიკის — ქოთნების, ქვაბების, ლუთერიის — 9 ფრაგმენტია დადასტურებული ფენაში. ქვაბის ფრაგმენტი (პირ-კალთისა) მიეკუთვნება ფართო, დაბალპირისკიდიან ვარიანტს, რომელსაც ძვ. წ. I ს-ით ათარიღებენ¹⁸ (სურ. 4ა). ლუთერია ახლოსა დგას ძვ. წ. IV—III საუკუნეებში კოლხეთში ფართოდ გავრცელებულ სინოპური წარმოების ამგვარ ქურქულთან¹⁹ (სურ. 4ბ). ქოთნების პირ-ყელი წარმოდგენილია შეზნეჟილპროფილიანი და სწორხაზოვანპროფილიანი ყელის მქონე ნიმუშებით.

სუფრის ქურქული მცარერიცხოვანია. ჯამის ერთი ფრაგმენტია²⁰ — ბრტყელიძირა, ძირისკენ ტანდავიწროებული (სურ. 3ბ). თევზების ფრაგმენტები მიეკუთვნება ბრტყელიძირა წრიულქუსლიან ტიპს, რომელსაც სწორი კუთხით ზემოთ აკეცილი პირი აქვს და რომელიც ძვ. წ. I საუკუნით თარიღდება²¹.

მრავლად იყო ფიქსირებული ფენაში ადგილობრივი თიხის ქურქლის, უპირატესად ყავისფერკეციანის, უსახო ფრაგმენტები (160 ერთ.). ყურადღებას იქცევს ადგილობრივი თიხისგან დამზადებული ცხოველის ქანდაკების ფრაგმენტი (სურ. 4ა)²².

იმპორტული კერამიკიდან ფენაში აღმოჩნდა სინოპური ბრტყელი (51) და ღარიანი (6) კრამიტებისა და ამფორების კედლების (9), ვარდისფერ- და ჩალისფერკეციანი თეთრანგობიანი ამფორების (26) კედლების ფრაგმენტები, ელინისტური ხანის უცნობი ცენტრის მოვარდისფროკეციანი ამფორის ძირის

13 სავ. №№ 07:1—80/237, 239, 244, 247, 252—259.

14 ვანი I, თბ., 1968, გვ. 157, სურ. II-ფ; ვანი II, თბ., 1979, გვ. 26, სურ. 35—36; ვანი IV, თბ., 1979, გვ. 17.

15 სავ. №№ 07:1—80/239—255.

16 ვანი II, გვ. 72.

17 ვანი IV, გვ. 17.

18 სავ. № 07:1—80/259. შდრ. ნ. მათიაშვილი, ელინისტური ხანის ადგილობრივი კერამიკა ვანიდან, მსკა, V, თბ., 1973, გვ. 61. ტაბ. II, 15.

19 სავ. № 07:1—80/240, 266, 267 — იხ. ვანი VII, გვ. 78—79.

20 სავ. № 07:1—80/238.

21 სავ. № 07:1—80/268, 894 — შდრ. ნ. მათიაშვილი, დასახ. ნაშრ., გვ. 60—61, ტაბ. II, 5, 6.

22 სავ. № 07:1—80/265.

ფრაგმენტ²³, ძვ. წ. IV—III სს-ის კოსის ამფორის თავმომრგვალებული კონუსის ფორმის ძირი²⁴, ძვ. წ. III ს-ის დასასრულის — II ს-ის როდოსული მცირე ზომის ამფორის ქუსლი²⁵, აგრეთვე როდოსული ამფორების ყურები, რომლებზეც ბროწეულის ყვავილიანი მრგვალი დამლა არის შემორჩენილი.

გარდა ამისა, ფენაში დადასტურდა ატიკური შავლაკიანი ჯამის ძირის ფრაგმენტი, შემკული ირიბი ნაქდევებისაგან შემდგარი წრეებით²⁶ (ფრაგმენტულობა აძნელებს მის დათარიღებას), წითელლაკიანი თეფშების სამი ფრაგმენტი²⁷. სამივე ე. წ. ჩალისფერკეციანი ჭურჭლებისაა, რომელთაც უკავშირებენ ხმელთაშუაზღვისპირეთის სამხრეთ-აღმოსავლეთ ნაწილს და ათარიღებენ ძვ. წ. II ს. დასასრულითა და ძვ. წ. I ს-ის დასაწყისით. ერთი მათგანი მიეკუთვნება ფართო, პორიზონტალურ პირისკიდიან ვარიანტს (სურ. 312), მეორე — დაბალ შეველპირისკიდიან ვარიანტს (სურ. 312)²⁸. მესამე წითელლაკიანი ფრაგმენტი თეთრკეციანი ლანგრის კალთისაა. ამავე ფენის კუთვნილია წითელკეციანი ტერაკოტული ნიღბის ფრაგმენტი²⁹ — თვალის გამოსახულებაა მხოლოდ შემორჩენილი.

ნაერისფერ კრამიტნარევე ფენაში ლითონისა და მინის ნაწარმიც აღმოჩნდა. ოქროსი: ტახის გამოსახულებიანი, ტანსაცმელზე (?) დასაყრებელი ფირფრტა (სურ. 101), მამაკაცის თავის გამოსახულებიანი საკიდი (სურ. 94), ფირფრტების ფრაგმენტები³⁰; ვერცხლის: საკიდი³¹ (სურ. 44); ბრინჯაოსი: ნაქდევი ორნამენტით შემკული სამაჯურები (სურ. 45-6), ნახევარსფერული მოყვანილობის ღლი — დ \approx 1,5 სმ (სურ. 47), მრგვალგანიკვეთიანი მათულისგან დამზადებული საყურე რგოლი, ჭურჭლის (?) კედლის ფრაგმენტები, მრგვალქედიანი ოთხკუთხაღეროიანი ლურსმანი (შემორჩენილი სიგრძე 4,3 სმ-ია — სურ. 48), მანქელის მრგვალი თავი³²; რკინისა: ოთხკუთხაღეროიანი, მართი კუთხით მოხრილი სამაგრი, ლურსმნის ოთხკუთხა ღერო (სიგრძე 12,3 სმ), ძლიერ დაჯანგული მახვილის მცირე ზომის ფრაგმენტი³³; ტყვიის: გაურკვეველი ნივთის უსახო ფრაგმენტები³⁴; მინისა: ყვითელი გაუმჭვირვალე მინის ცილინდრული ფორმის მძივი, უფერული მინის ჭურჭლისა და ე. წ. ფინიკური მინის სანელსაცხებლის კედლის ფრაგმენტი³⁵ — ცისფერ ფონზე მუქი ლურჯი ფერის ბუმბულისებრი ორნამენტით შემკული. ამგვარ მონოქრომულ მინის ჭურჭელს ჩვეულებრივ ე. წ. II—I სს. აკუთვნებენ³⁶. ზემოთ ჩამოთვლილი ოქროს საკიდისა და ფირფრტების ანალოგიები in situ აღმოჩნდა № 16 სა-

23 სავ. № 07:1—80/246.

24 ს. ე. № 07:1—80/245—ზღრ. И. Б. Зеест, Керамическая тара Боспора, МИА, 83, М., 1960, გვ. 106, ტ. ბ. XXIV, 53 в.

25 სავ. № 07:1—80/270 — ზღრ. И. Б. Зеест, დასახ. ნაშრ., გვ. 104, ტ. ბ. XXIV, 50 ა.

26 სავ. № 07:1—80/248.

27 სავ. № № 07:1—80/298, 299, 895.

28 ობ. ნ. მათიაშვილი, წითელლაკიანი კერამიკა, ვანი II, თბ., 1976, გვ. 96, სურ. 125, 126, 127.

29 სავ. № 07:1—80/346.

30 სავ. № № 07:1—80/295, 291, 928.

31 სავ. № 07:1—80/344.

32 სავ. № № 07:1—80/314, 315, 315 ა, 189, 312, 187, 188, 303, 302.

33 სავ. № № 07:1—80/332, 300, 301.

34 სავ. № № 07:1—80/347.

35 სავ. № № 07:1—80/345, 333/313.

36 ობ. P. Fossing, Glass Vessels before Glass-blowing, Copenhagen, 1940, გვ. 57, 106, 112, სურ. 84, 85.

მარხში, რომლის შესახებ ქვემოთ იქნება საუბარი. ამიტომ ეს ნ-ეთებიც სამარხის კუთვნილად იქნა მიჩნეული და მის ინვენტართან ერთად იქნება განხილული. ფენაში ისინი სამარხის დაზიანების შედეგად უნდა მოხედრილ-ყენენ.

თხრილის მცირე მონაკვეთზე (ნაკ. 213. h₁₋₃—i₁₋₃) ნაცრისფერ კრამიტნარე ფენას მოსდევდა შავი, ნახშირნარევი ფენა (სისქე — 0.15—0.45 მ), რომელიც ასევე მრავლად შეიცავდა მასალას, უპირატესად კერამიკულს როგორც ადგილობრივს, ისე შემოტანილს.

სამეურნეო კერამიკიდან შეგვხვდა ქვევრებისა (28) და ამფორების (69) ფრაგმენტები. ქვევრების ფრაგმენტებიდან ერთი — ოთხკუთხაგანივეთიანი პირის გვირგვინი, შემკული წიწვისებური ორნამენტით — ადრეანტიკურ ხანას მიეკუთვნება (I, IB ტიპი)³⁷, დანარჩენი ფრაგმენტები კი — მათ შორის ოთხკუთხაგანივეთიანი პირის გვირგვინი, დაღარულზედაპირიანი, ნაქდევების რიგით შემკული კედლის ფრაგმენტი — ელინისტური ხანისა³⁸. მრავლდაა წარმოდგენილი ყავისფერკეციანი ამფორების პირის, ყურების, ძირებისა და კედლების ფრაგმენტები. პირ-ყელის 4 ფრაგმენტადან ერთს სამკუთხაგანივეთიანი პირის გვირგვინი აქვს³⁹ (სურ. 51), დანარჩენებს — ოთხკუთხაგანივეთიანი⁴⁰ (სურ. 52). ყველას შერჩენილი აქვს ოვალურგანივეთიანი ყურის ნაწილი მაინც. ერთ შემთხვევაში ყურს შუა ნაწილზე ქედი გასდევს (სურ. 51). ყურების ფრაგმენტებზე ზოგჯერ ძირთან თითით ფოსოა გამოყვანილი⁴¹. ფენამ 16 ამფორის ძირი მოგვცა, რომელთა უმრავლესობა დილისებურქუსლიანია, 5 ძირს კი ცილინდრული მოყვანილობა აქვს⁴² (სურ. 53-6).

შავ ნახშირნარევი ფენაში დადასტურდა სამზარეულო კერამიკის სხვადასხვა სახეობები: ე. წ. ცრუყურიანი ქვაბების გვიანდელი (ძვ. წ. I ს.) ვარიანტის (სურ. 56) და მათთან დაკავშირებული ცილინდრულთავიანი, სადა დახრილკალთიანი ხუფის ფრაგმენტები (9)⁴³; ბადიების ფრაგმენტები რომლებშიც პირის მოყვანილობის მიხედვით სამი ვარიანტი გამოირჩევა — სადა პირისკილიანი, შიგნით პირგადახრილი, და ფართო, გარეთ გადაშლილი პირისკილიანი⁴⁴ (სურ. 57). ქოთნების ფრაგმენტები (42) — მათ, როგორც წესი, სადა, გარეთ გადახრილი პირი, დაბალი, შეზნეჭილპროფილიანი ყელი აქვთ (ქოთნის კედლის ერთ ფრაგმენტზე შემორჩენილია თხელი, ოვალურგანივეთიანი, თანაბრად მორკალული ყური⁴⁵); საწურების კედლები⁴⁶, ე. წ. ტაფისებური ჭურჭლის პირ-კედლისა⁴⁷ და ლუთერიის⁴⁸ ფრაგმენტები (4).

სუფრის ჭურჭელი წარმოდგენილია ჯამებითა და თეფშებით (28 ფრ.). ჯამები რამდენიმე სახისაა: 1. შიგნით პირგადახრილი, გამობერილკალთიანი ჯა-

37 საე. № 07:1—80/1172—შდრ. ვანი V, გვ. 18, სურ. 20, 25, № № 4—7.

38 საე. № 07:1—80/835, 1163.

39 საე. № 07:1—80/802.

40 საე. № 07:1—80/803, 1178, 1188.

41 საე. № 07:1—80/833, 834, 1166—1167, 1189.

42 საე. № № 07:1—80/799—801, 826—828, 1164—1165, 1173—1177, 1182—1183, 1187.

43 საე. № № 07:1—80/1193, 1199—1200. შდრ. ნ. მათიაშვილი, დასახ. ნაშრ., გვ.

61, ტაბ. II, ვ. 15, Vg.

44 საე. № 07:1—80/812, 1196—1197.

45 საე. № 07:1—80/836—840, 1184, 1201—1206; ყურიანი ქოთანი — № 07:1—80/804.

46 საე. № 07:1—80/1195.

47 საე. № 07:1—80/1169.

48 საე. № 07:1—80/1198.

მები⁴⁹, რომელთა შორის არის ბრტყელძირა, უქუსლო და ქუსლიანი ნიმუშები (სურ. 6). უქუსლო ჯამი შავეციანია, ქუსლიანი კი — ყავისფერეციანია. როგორც ცნობილია, უქუსლო ბრტყელძირა ჯამები ფართოდაა გავრცელებული აღმოსავლეთურ ხანაში, თუმცა განავრცობენ არსებობას ძვ. წ. IV—III საუკუნეებშიც⁵⁰. რაც შეეხება წრიულქუსლიან ჯამებს, ისინი ელინისტური ხანისთვისაა დამახასიათებელი⁵¹. 2. ნახევარსფერული მოყვანილობის ჯამის ფრაგმენტის⁵² (სურ. 6), რომელსაც წითლად გაპრიალებული ზედაპირი აქვს; 3. ვერტიკალურად აკეცილკალითანი ჯამები, რომლისგან ერთს თხელი, ბოლოებმოხრალი პირიზონტალური ყური აქვს⁵³ (სურ. 6).

თეფშები წარმოდგენილია ძვ. წ. I ს-სათვის ტიპური ვერტიკალურად აკეცილკალიანი, დახრალკალითანი ნიმუშებით⁵⁴ (სურ. 6-ჯ). საკმაოდ მრავლადაა ნაპოვნი წრიულქუსლიანი ძირები, რომელთა ნაწილი მაინც თეფშებს უნდა ეკუთვნოდეს⁵⁵. ქუსლი, როგორც წესი, ოთხკუთხაგანივკვეთიანია (დმ — 7,2—11 სმ). თეფშის (თუ ლანგრის) კუთვნილია აგრეთვე პირ-კალთის ერთი ფრაგმენტი⁵⁶, რომელსაც პირის კიდე გარეთ აქვს გადაკეცილი (სურ. 6). პირის კიდეზე წითელი საღებავის ზოლია შემორჩენილი.

ფენაში აღმოჩენილი სხვა კერამიკული ფრაგმენტებიდან აღსანიშნავია თიხის ჭურჭლის შეპრიალაზედაპირიანი ნატეხი, რომელზეც შერჩენილია თხელი, მარყუჟისებური ყური. მოხრის ადგილზე ყურზე ცხვრის (?) თავია დაქრწილი⁵⁷.

ამავე ფენაში დადასტურდა სხვადასხვა ჭურჭლის კედლების უსახო, მცირე ზომის ფრაგმენტები (322).

სამშენებლო კერამიკა ფენაში წარმოდგენილი იყო ბრტყელი კრამიტების ფრაგმენტებით (234), რომელთაგან ყურადღებას იქცევს ორდამლიანი ნიმუში⁵⁸ (სურ. 5). ანალოგიური კრამიტების ნატეხები აღმოჩენილია ნაქალაქარის სხვა უბნებზეც ძვ. წ. IV—III სს. კომპლექსებში⁵⁹.

შავმა ნახშირნარევმა ფენამ იმპორტული კერამიკის ფრაგმენტებიც მოგვცა. მათ შორისაა აღრეული როდოსული. ამფორის პირის ფრაგმენტი⁶⁰ (სურ. 6), სინოპური, თეთრანგობიანი ჩალისფერ- და ვარდისფერეციანის და სხვა ამფორების⁶¹ ფრაგმენტები (47), ძვ. წ. IV—III სს. სინოპური ლუთერიის⁶²,

49 სავ. №№ 07:1—80/805, 1168.

50 ვანი V, გვ. 42—43, კატ. №№ 173—178, სურ. 64.

51 ნ. ვაშაქიძე, ვურთანის ანტიკური ხანის არქეოლოგიური ძეგლები, სსსრ, II, თბ., 1971, გვ. 22; ნ. შათიაშვილი, დასახ. ნაშრ., გვ. 61, ტაბ. II, V; ვანი I, გვ. 208, სურ. 178.

52 სავ. № 07:1—80/793.

53 სავ. № 07:1—80/811, 1194.

54 სავ. №№ 07:1—80/795—796, 806—810, 847—850. შდრ. ნ. შათიაშვილი, დასახ. ნაშრ., გვ. 60—61, ტაბ. II.

55 სავ. №№ 07:1—80/851—853, 1179, 1185—1186, 1190—1192.

56 სავ. № 07:1—80/794.

57 სავ. № 07:1—80/1171.

58 სავ. № 07:1—80/1250.

59 119-ე ნაკეთის მოყვითალო-ნაცრისფერი კელტური ფენა.

60 სავ. № 07:1—80/856 — შდრ. V. Grace, Notes on the Amphoras from the Koroni Peninsula, Hesperia. XXXII, 1963, № 3.

61 სავ. № 07:1—80/855, 869, 1208, 1210 ეკრ განისაზღვრა ძლიერ ფრაგმენტულობის გამო.

62 სავ. № 07:1—80/1170 — იხ. ვანი VII, გვ. 79, № 388.

ქვ. წ. II—I სს. შავ- და წითელლაკიანი თეფშების⁶³ ფრაგმენტები (სურ. 88-10). ვარდისფერკეციანი, წრიულქუსლიანი დოქის (?) ძირი⁶⁴ და სხვ.

არაკერამიკული მასალიდან ფენაში აღმოჩნდა ბრინჯაოს ჭურჭლის ყური (?), რომელიც შემკულია ლომის თავის გამოსახულებით (სურ. 510)⁶⁵.

213-ე ნაკვეთის I₁₋₂—II₁₋₂ კვადრატებში შავი კრამიტნარევი ფენის ქვეშ თავი იჩინა მოყვითალო თირნარევა ფენამ (სიმაღლე 0,50—0,20 მ). თირნარევი ფენა უშუალოდ კლდოვან დედაქანზე იდო, რომელ-ც აქ მიწის თანამედროვე ზედაპირიდან 0,60—1,50 მ სიღრმეზე იყო ჩაჭრილი მოედანივით. ამ მოედანს სამხრეთი და დასავლეთი მხრიდან კლდოვანი დედაქანი ჰქონდა კედლად, რომლის ძირში არაღრმა ღარი დაფიქსირდა (სურ. 26). აღმოსავლეთის მხრიდან „ღარაანი მოედანი“ ღიაა (მისი კიდე 110 მ სიღრმეზე ჩაჭრილია). მრგვალი ფოსო გაიწმინდა (ღმ — 0,15 მ. სიმაღლე — 0,25 მ).

„ღარიან მოედანზე“ დადასტურებულმა მოყვითალო თირნარევა ფენამ მხოლოდ ოქროს რამდენიმე ნივთი მოგვცა: გაურკვეველ გამოსახულებიანი ფირფიტა, ფირფიტის ფრაგმენტი — გრიფონის ნისკარტი (?), მამაკაცის სახის გამოსახულებიანი 5 საკიდი, 2 მილაკი⁶⁶. ოქროს ერთი მძივი აღმოჩნდა ფოსოში⁶⁷. ვფიქრობთ, რომ ოქროს ეს სამკაულებიც სამარხის დაზიანების შედეგად უნდა მოხვედრილიყო აღნიშნულ ფენაში და ფოსოში. ამიტომ მათ სამარხეულ ინვენტართან ერთად განვიხილავთ.

სამარხი (№ 16) აღმოჩნდა 213-ე ნაკვეთის I₃₋₄—II₃₋₄ კვადრატებში (იხ. ნაქალაქარის გენგეგმა — სურ. 1). ზემოთ განხილული ნაყრისფერი კრამიტნარევი ფენა მხოლოდ ნაწილობრივ ფარავდა სამარხს — მისი გაერყელების დასავლეთი კიდე გადადიოდა სამარხის სამხრეთ ნაწილზე. სამარხი გამართული იყო კლდოვან დედაქანში (თირში) საგანგებოდ ამოკვეთილ ოთხკუთხა ორმოში (2,5×1,80 მ). ორმოს დასავლეთი კედელი კარგადაა შემორჩენილი—კლდოვანი დედაქანი ვერტიკალურადაა ჩაჭრილი 0,95 მ სიღრმეზე. სამხრეთი კედელი, რომლის სიმაღლე დასავლეთიდან აღმოსავლეთისაკენ კლებულობს, ნაწილობრივ დაზიანებულია. ძნელი სათქმელია, იყო თუ არა ორმო აღმოსავლეთი და ჩრდილოეთი მხრიდანაც კედლებით შემოსაზღვრული, ვინაიდან სამარხის მთელი ჩრდილო-აღმოსავლეთი კიდე დაზიანებულია — როგორც ზემოთაც აღინიშნა, სამარხეული ინვენტარის ნაწილი (ოქროს მძივი, ფირფიტები, საკიდები, მილაკები), რომლის ანალოგიური ნივთები სამარხში in situ არის დადასტურებული, ფიქსირებულია მიმდებარე ფართობზე.

სამარხზე ზემოდან დაყრილი იყო საგანგებოდ გაფხვიერებული თირის ფენა (სისქე 0,20—0,40 მ. სურ. 82). ნაშალ თირში შერეული იყო თიხის ჭურჭლის წვრილი ნატეხები. მათ შორისაა ზომორფული ყურის ფრაგმენტი და ადრეანტიკური ხანის კოლხური ქვევრის ყელმხრის ფრაგმენტი⁶⁸. როგორც ჩანს, სამარხი ორმოს ამოვსებისას დაუზიანებიათ ადრეანტიკური ხანის კულტურული ფენა. გაფხვიერებული თირის ფენის ზედა შრე ძლიერ დატყეპნილია. ნაშალი თირის ფენაზე ზემოდან დაფიქსირდა რიყისა და თირის ქვების-

63 სავ. №№ 07:1—80/813—815, 858, 1180, 1194, 1207, 1210—1212, 1242— შდრ. ნ. მ ა თ ი ა შ ვ ი ლ ი, წითელლაკიანი კერამიკა, გვ. 96—98.

64 სავ. № 07:1—80/1181.

65 სავ. № 07:1—80/10.

66 სავ. №№ 07:1—80/294, 297, 922, 931—934, 951—952.

67 სავ. № 07:1—80/942.

68 სავ. № 07:1—80/10, 11.

გან შემდგარი ყრილი (სურ. 2ა). ამრიგად, კვლავ გვხვდება ნაქალაქარზე მრავალგზის დადასტურებული წესი სამარხზე ქვაყრილი: დაყრისა⁶⁹. ქვაყრილი განსაკუთრებით ინტენსიური იყო ორმოს დასავლეთ და სამხრეთ კედლებთან — დაუზიანებელ ნაწილში. ქვაყრილზე იდო კრამიტყრილი — უპირატესად კალიპტერებისგან შემდგარი⁷⁰. ქვაყრილში თავი იჩინა ნახშირის მარცვლებმა, განსაკუთრებით დასავლეთ კედელთან, რომელიც, თავის მხრივ, ცეცხლის კვალს ატარებდა.

№ 16 სამარხის ინვენტარი საკმაოდ მრავალრიცხოვანი და მრავალფეროვანია: წარმოდგენილია სამკაულით, ცხენის აკაზმულობით, იარაღით, ჭურჭლით, მონეტებით. ამ ჩვეულებიდან ყველაზე მრავალსახოვანი სამკაულია (საყურეები, ხატიულლები, სამაჭურები, ბეჭდები, მძივები, ფირფიტები).

სამარხში ოქროს ხუთი საყურე აღმოჩნდა. მათგან სამი — ბურთულიანია, ხოლო ორი საყურე მარტივ რგოლს წარმოადგენს. ბურთულიანი საყურეები სპეციალურ სამეცნიერო ლიტერატურაში კარგად ცნობილ ტიპებს ეკუთვნიან — ე. წ. ჰვირულ- და დაღარულბურთულიანს.

ჰვირულბურთულიანი საყურე ვანის № 16 სამარხში ერთი ცალია აღმოჩენილი⁷¹. იგი მიეკუთვნება ამ ტიპის საყურეების იმ ვარიანტს, რომლის ბურთულა ბიკონუსური მოყვანილობისაა⁷² (კატ. № 1, სურ. 9). ასეთი ჰვირულბურთულიანი საყურეები ცნობილია ვანის № 9 და ითხვისის სამარხებიდან⁷³. ჩვენი ნიმუში მათ ზუსტ ასლს არ წარმოადგენს: საყურის რგოლის მთელი წინაპირი კი არ არის გრებილი მავთულებით დაფარული, არამედ შუაშია მხოლოდ ორი გრებილი მავთული დარჩილული; კიდეებზე ცვარასაგან შემდგარი სამკუთხედები გასდევს, ხოლო წინაპირის ქვედა კიდეზე ორმაგი მარყუჟისებრი ვიწრო ფირფიტაა დარჩილული. საყურე ძველად რესტავირების კვალს ატარებს.

ოქროს წყვილი საყურე № 16 სამარხიდან (კატ. № 2, სურ. 9) მიეკუთვნება საყურეების ასევე კარგად ცნობილ ტიპს — ე. წ. დაღარულბურთულიანებს. ვანის ნაქალაქარზე ამ ტიპის საყურეები № 8 და № 11 სამარხებშია აღმოჩენილი (ძვ. წ. V ს.)⁷⁴. ჩვენი ნიმუში მათთან შედარებით გაცილებით უფრო სადაა; ცილინდრები, რომლითაც საყურის ბურთულა უკავშირდება საყურე რგოლსა და მცირე ზომის ბურთულებისგან შემდგარ მტევანს, სადაა; საყურე ბურთულას უნაწილზე დარჩილულ სარტყელზე ქედვით გამოყვანილია ბურცოები — ცვარას იმიტაცია; საყურე ბოლოვდება ბურთულებისგან შემდგარი მტევნით, მაშინ როცა № 8 და № 11 სამარხების საყურეების სარტყელი შემკულია ცვარათი შედგენილი პირამიდებით, ცილინდრებს კიდეებზე დაკეცილი მავთული შემოუყვება (№ 11 სამარხის ცილინდრები დაღარულია კიდეც), ხოლო საყურის დამაბოლოებელი მტევანი ცვარათი ან ბურთულებით გამოყვანილი პირამიდებისგანაა შემდგარი.

69 ვანი I, თბ., 1971, გვ. 10; ვანი IV, გვ. 27.

70 სავ. № 07:1—80/782—787.

71 ცალი საყურის ჩატანების ფაქტი ეპიპი ადრეც არის დადასტურებული — იხ. ვანი I, გვ. 120, 203, 215; ითვლება, რომ ცალ საყურეს შამაკაებს ატანდნენ — იხ. ა. კუო ნი ა, ოქროს სამკაულით ვანის ნაქალაქარდან, ვანი VI, თბ., 1981, გვ. 25.

72 ვანის № 11 სამარხის ჰვირულბურთულიანი საყურეების ბურთულა წარმოდგენილია სფეროს ფორმისაა — იხ. ვანი I, გვ. 218—219, სურ. 191.

73 ვანი I, გვ. 206—207, სურ. 168. ითხვისის საყურე ინახება საქართველოს სახელმწიფო მუზეუმში.

74 ვანი I, გვ. 120, 124, სურ. 68; გვ. 233, სურ. 206.

ვანს გარდა დაღარულბურთულიანი საყურეები აღმოჩენილია ფიქვენარში ძვ. წ. V ს-ის სამარხებში (ბერძენ მოახალშენეთა სამაროვნის № 3 და კოლხური სამაროვნის № 13 სამარხები)⁷⁵. ამ საყურეებს, ვანში მოპოვებულთაგან განსხვავებით, ბიკონუსური მოყვანილობის ბურთულა აქვთ. ვანს № 16 სამარხის საყურესთან დიდ მსგავსებას ავლენს დაბლაგომის № 25 ქვეერსამარხში (ძვ. წ. IV ს. უკანასკნელი მეოთხედი — III ს. დასაწყისი)⁷⁶ აღმოჩენილი ბრინჯაოს დაღარული ბურთულა, რომელსაც შუაწელზე ცვარას იმიტაციით შემკული სარტყელი აქვს, ხოლო ქვედა ცილინდრი ბურთულებისგან შემდგარი მტევნით ბოლოვდება⁷⁷.

ბურთულიანი საყურეებს ა. კუონია ძირითადად ძვ. წ. V ს-ით ათარიღებს და თვლის, რომ ამ ტიპის საყურეები ძვ. წ. IV ს-შიც არ კარგავენ თავის ფუნქციას⁷⁸. ჰვირულბურთულიანი საყურეების ის ვარიანტი, რომლისთვისაც ბიკონუსური მოყვანილობის ბურთულაა დამახასიათებელი, ჯერჯერობით, როგორც ვნახეთ, მხოლოდ ძვ. წ. IV ს-ის მეორე ნახევრის კომპლექსებშია დამოწმებული. ეს გარემოება შესაძლებელია იმის მანიშნებელი იყოს, რომ ჰვირულბურთულიანი საყურეების ეს ნაირსახეობა ადრეანტიკური ხანის გვიანდელი ეტაპისთვისაა დამახასიათებელი. რაც შეეხება დაღარულბურთულიან საყურეებს № 16 სამარხიდან, ცვარას იმიტაცია, საყურის დამამბოლოებელი მტევნის გამარტივება მათ გვიანდლობაზე უნდა მიუთითებდეს.

ბურთულიანი საყურეები სამარხის სამხრეთ ნაწილში დაფიქსირდა, ერთი-მეორის მახლობლად (სურ. 75; 83).

ელექტრუმის წყვილი საყურე (უფრო სასაფეთქლე) რგოლი ვახსნილია, ბოლოებგაუხვრეტავე; დამზადებულია ოთხწახანაგა მავთულისაგან (კატ. № 3, სურ. 93). ცნობილია, რომ ვახსნილი, ბოლოებგაუხვრეტავე წრიული რგოლები ძვ. წ. IV ს-ის დასასრულიდან ვრცელდება საქართველოში. ისინი, როგორც წესი, მრგვალგანიკვეთიანი მავთულისაგანაა დამზადებული. მათ ან დამოუკიდებელ სამკაულად (საყურე რგოლი, ბეჭედი) ან რთული შედგენილობის საყურის ნაწილად მიიჩნევენ⁷⁹. ვანის № 16 სამარხის საყურე რგოლებს უშუალო ანალოგია არ ეძებნებთ. ექვსწახანაგა მავთულისგან დამზადებული რგოლები აღმოჩენილია მოდინახეს № 3 (ძვ. წ. V ს. მეორე ნახევარი) და № 6 (ძვ. წ. III ს.) სამარხებში (მაგრამ მათ დაბრტყელებული და გახვრეტილი ბოლოები აქვთ)⁸⁰. ოთხწახანაგა ღერო აქვს შრომისუბნის სამაროვანზე აღმოჩენილ ოქროს მცირე ზომის სასაფეთქლე რგოლებს⁸¹.

75 ა. კ ა ხ ი ძ ე, აღმოსავლეთ შავიზღვისპირეთის ანტიკური ძეგლები (ფიქვენარის ბერძნული სამაროვანი), ბათუმი, 1975, გვ. 60, ტაბ. XXI, 1; ფიქვენარის კოლხურ სამაროვანზე ფართოდაა გავრცელებული ბრინჯაოსგან დამზადებული დაღარულბურთულიანი საყურეები, რომელთა ბურთულას ბიკონუსური მოყვანილობა აქვს.

76 ვ. თ ო ლ ო რ ა ე ვ ა, დაკრძალვის წესები ელინისტური ხანის საქართველოში, თბ., 1980, გვ. 14.

77 Б. А. Куфтин, Материалы к археологии Колхиды, т. II. Тб., 1950, с. 50, табл. 14.

78 ა. კ უ ო ნ ი ა, ოქროს სამკაულები ვანის ნაქალაქარიდან, გვ. 26.

79 დაწერ. იხ. ა. კ უ ო ნ ი ა, დასახ. ნაშრ., გვ. 69; უ. დ ა ე ლ ი ა ნ ი ძ ე, ქვემო ქართლის (თრიალეთის) ეულტურა ძვ. წ. I ათასწლეულის მეორე ნახევარში, თბ., 1983, გვ. 82;

80 ჟ. ნ ა დ ი რ ა ძ ე, ყვირილის ხეობის არქეოლოგიური ძეგლები, გვ. 29, 38, სურ. 2. დაბრტყელებულ- და გახვრეტილობიანი რგოლები უფრო ძვ. წ. VI—IV სს-შია გავრცელებული, თუმცა გვხვდება ძვ. წ. IV—III სს. ქვეერსამარხებში (დაბლაგომი, დაფნარი, ფარცხანაყანევი).

81 უ. დ ა ე ლ ი ა ნ ი ძ ე, ქვემო ქართლის (თრიალეთის) ეულტურა ძვ. წ. I ათასწლეულის მეორე ნახევარში, გვ. 4.

რგოლებიდან ერთი სამარხის სამხრეთ კედესთან აღმოჩნდა (სურ. 8კ), მეორე — სამარხი ორმოს დასავლეთ კედელზე.

როგორც ჩანს, ყელსაბამს შეადგენდნენ ელექტრუმის საკიდები (19 ც.; კატ. № 9, სურ. 9კ), რომლებიც აღმინის სახის გამოსახულებებს წარმოადგენდნენ. ისინი ერთ ჭვეფადაა აღმოჩენილი (7 ცალს გარდა; 6 ცალი, როგორც აღინიშნა, სამარხი ორმოს გარეთ აღმოჩნდა, ხოლო 1 საკიდი სამარხის სამხრეთ-დასავლეთ კუთხეში დაფიქსირდა (სურ. 8კ, № 9). აღმინის სახის გამოსახულებიანი საკიდებისგან შემდგარი ყელსაბამები ფართოდაა გავრცელებული ანტიკურ ოქრომჭედლობაში⁸².

აქვე განვიხილავთ ოქროს მძივებსა (3 ც.) და მილაკებს (4 ც.), რადგან ისინი შესაძლოა, ყელსაბამის ნაწილებია. მძივებიდან ორი სადაა (კატ. № 10, სურ. 10კ), ერთი — დაღარული (კატ. № 11, სურ. 10გ). სადა მძივები სამარხის ჩრდილო-აღმოსავლეთ ნაწილში აღმოჩნდა, საკიდებისა და ფირფიტების სიახლოვეს (სურ. 8კ, № 10), ხოლო დაღარული — სამარხი ორმოს გარეთ, ე. წ. ღარიან მოედანზე, დედაქანში ამოკეთილ მრგვალ ფოსოში. ამ ტიპის მძივები ფართოდაა გავრცელებული კოლხეთში, მაგრამ მათი ტიპოლოგიური და ქრონოლოგიური კლასიფიკაციის შემუშავება ჯერჯერობით არ ხერხდება. მილაკები დაღარულია, მიღებულია ფირფიტის წრიულად მოკეცივის შედეგად. ორი მათგანი აღმოჩნდა სამარხი ორმოს ცენტრალურ ნაწილში (სურ. 8კ), ორი კი — ღარიან მოედანზე. მათი სიგრძე საშუალოდ 1,2 სმ-ა. ამგვარი დაღარული მილაკები ვაწი ძვ. წ. IV—I სს. კომპლექსებშია დადასტურებული⁸³.

ყელის სამკაული სამარხეულ ინვენტარში ხატისულღებიტაცაა წარმოდგენილი. ხატისულღელი ორი აღმოჩნდა. ერთი ვერცხლისაა, მეორე — ბრინჯაოსი. ხატისულღები ერთად აღმოჩნდა სამარხის ცენტრალურ ნაწილში (სურ. 8კ), თანაც ბრინჯაოს ხატისულღელი ზემოდან ედო ვერცხლისას (სურ. 7ი).

ვერცხლის ხატისულღელი (კატ. № 15, სურ. 11კ) წრიული ფორმისაა, თავგახსნილი; დამზადებულია ექვსკუთხაგანივეკეთიანი ღეროსგან, ოკვრება კაუჭებით. კაუჭებთან ახლოს, ორივე მხარეს შემსხვილებაა, შემკული წიწვისებური ნაკვეთი ორნამენტით. მსგავსი ხატისულღები დადასტურებულია ითხვისის № 2 (ძვ. წ. IV ს. მეორე ნახევარი)⁸⁴, შრომისუბნის № 2 (ძვ. წ. V ს. მიწურული) და მოდინახეს № 3 სამარხებში (ძვ. წ. V ს. მეორე ნახევარი)⁸⁵, აგრეთვე ვანის № 3 სამარხში (ძვ. წ. III ს.)⁸⁶.

ბრინჯაოს ხატისულღელი (კატ. № 30) მძივისებური შემსხვილებებით ბოლოვდება, მრგვალგანიკვეთიანი მავთულისაგანაა დამზადებული; ძლიერ დაზიანებულია. რკალის ბოლოების გაფორმებით ბრინჯაოს ეს ხატისულღელი ახლოს დგას ახალგორის განძის ერთ-ერთ ხატისულღელთან⁸⁷.

სამარხი საკმაო რაოდენობით მძივებს შეიცავდა, რომელთა დიდი ნაწილი უთუოდ ყელსაბამს (თუ ყელსაბამებს) ქმნიდა. ესენია: სერდოლიკის, გიშრის, გაუმპეკირვალე და გამპეკირვალე მინის მძივები და საკიდები (კატ. №№ 66—85, სურ. 14ი-13). მინის მძივებს შორის გვხვდება როგორც ერთი ფერის, ასევე

⁸² R. A. Higgins, *Greek and Roman Jewellery*, London, 1962. p. 110.

⁸³ იხ. ა. კვონია, ოქროს სამკაულები..., გვ. 50, 80, სურ. 54.

⁸⁴ იხ. ი. გაგოშიძე, მასალები ქართული ოქრომჭედლობის ისტორიისათვის, სსმპ, ტ. XXII—B, თბ., 1976, გვ. 8.

⁸⁵ ი. გაგოშიძე, დასახ. ნაშრ., გვ. 10; ქ. ნადირაძე, ყვირილის ხეობის არქეოლოგიური ძეგლები, გვ. 29, 34, ტაბ. XII, 1.

⁸⁶ ვანი I, გვ. 89; ვანი IV, გვ. 119, სურ. 193.

⁸⁷ Я. И. Смирнов, *Ахалгорийский клад*, Тифлис, 1934, с. 3—6, табл. 1—3.

პოლიქრომიული ნიმუშები. ისინი მრავალფეროვანია როგორც ფორმით (მრგვალი, ცილინდრული, ბიკონუსური, კვერცხისებური და სხვ.), ასევე ფერით (ყვითელი, ლურჯი, ფორუზისფერი, ცისფერი, შავი და სხვ.) და შემკულობით (სადა, დათვალული, ე. წ. მოზაიკური და სხვ.). ყურადღებას იქცევს პოლიქრომიული მინის მძივები (5 ც. — კატ. № 78), შემკული ე. წ. ფესტონისებური ანუ ბუმბულისებური ორნამენტით⁸⁸. ამ სახის მძივები ფართოდაა გავრცელებული მთელს ანტიკურ სამყაროში მთელი ანტიკური ხანის მანძილზე. ჩრდილოეთ შაიზლვისპირეთში ისინი მასიურად გვხვდება ძვ. წ. IV—II სს-ში⁸⁹. ლურჯი მინის დათვალულ მძივებს ანალოგია ეძებნება ვანშივე (№ 9 სამარხი)⁹⁰, ითხვისში (№ 2 სამარხი)⁹¹ და სხვ.

სამარხეულ ინვენტარში შედიოდა სხვადასხვა ლითონისგან დამზადებული 27 სამაჯური. მათგან 5 ვერცხლისაა, 11 — ბრინჯაოსი, დანარჩენი კი — რკინისა. რამდენიმე წყვილი და თანაც სხვადასხვა ლითონისაგან დამზადებული სამაჯურები ზშირად გვხვდება ერთად ვანის სამარხებში⁹², ისევე როგორც ბევრგან სხვაგან (ქობულეთ-ფიქვნარი, დაბლაგომი, ითხვისი, ყანჩაეთი, ალგეთი, სამთავრო, კათისხევის ციხია-გორა და სხვ.)⁹³.

ვერცხლის სამაჯურები № 16 სამარხიდან ერთი ტიპისაა — რკალგახსნილი, ზურგშედრეკილი, დამზადებულია რვაკუთხაგანიკვეთიანი ღეროსგან. ბოლოები შემკულია ირგვლივ ღრმა ღარებით, ღარებს შუა ზედაპირი — ირიბი ნაკღევებით (კატ. № 16, სურ. 11ჰ). ამ სამაჯურების ანალოგებია ვანის № 3, ითხვისის № 2 სამარხში აღმოჩენილი ვერცხლის სამაჯურები⁹⁴. ტოპოლოგიურად ამავე რიგისაა, შემკულობის თვალსაზრისით, ვანის № 9 სამარხის ვერცხლის სამაჯური, № 12 სამარხის ბრინჯაოსა და ვერცხლის ხატისულლები და ახალგორის განძის ერთ-ერთი ოქროს ხატისულელი⁹⁵. ეს უკანასკნელი დიდ მსგავსებას ავლენს ვანის № 16 სამარხის ნიმუშთან როგორც შემკულობის პრინციპით (ღრმა ირგვლივი ღარები, ღარებს შორის შემსხვილებებს სიგრძივ დაღარვა, წახნაგებზე ირიბი ნაკღევების შეუკონებისებური განლაგება), ასევე წახნაგოვანი რკალით.

⁸⁸ ვანი, VII, გვ. 109, № 462.

⁸⁹ E. M. Алексеева, Античные бусы Северного Причерноморья, М., 1978, с. 35—36.

⁹⁰ იხ. ვანი VII, გვ. 108, № 452.

⁹¹ ინახება საქ. სახ. მუზეუმში, ინვ. №

26—65
1820—1825. 1836

⁹² ვანი 1, გვ. 89, სურ. 3; გვ. 207—208, სურ. 170; გვ. 211—212, 231—232; ვანი IV, გვ. 26, 76—77, კატ. №№ 451—454, სურ. 105; გვ. 119.

⁹³ ა. კახიძე, 5. ვაშაკიძე, ფიქვნარის ელინისტური ხანის სამაროვანზე 1974 წელს წარმოებულ გათხრების ძირითადი შედეგები, სღსმ, VI, თბ., 1977, გვ. 27—28, 30; მათივე, ფიქვნარის ელინისტური ხანის სამაროვანზე 1975 წელს ჩატარებული საველე კვლევა-ძიების შედეგები, სღსმ, VII, თბ., 1978, გვ. 44—45; ე. თ. ლორდავეაძე, დაკრძალვის წესები ელინისტური ხანის საქართველოში, გვ. 15; 45, 54—59; რ. აბრამიშვილი, ითხვისის არქეოლოგიური ექსპედიციის მუშაობის ანგარიში, სამეცნიერო სესია, მოხსენებათა ანოტაციები, თბ., 1963, გვ. 7; ი. გაგოშიძე, ადრეანტიკური ხანის ძეგლები ქსნის ხეობიდან, თბ., 1964, გვ. 20, ტაბ. 1.

⁹⁴ ვანი IV, გვ. 119, სურ. 192; ითხვისის სამაჯურები ინახება საქ. სახ. მუზეუმში, ინვ.

№

26—65
1803—1804

⁹⁵ Я. И. Смирнов, Ахалгорийский клад, табл. 1,3.

ბრინჯაოს სამაჭურები დაზიანებულია, ნაკლულიც კი; პატინითა დაფარული. ყველა რკალგახსნილია. რკალის მოყვანილობის, განივკვეთისა და შემკულობის მიხედვით რამდენიმე ტიპი გამოიყო:

I. შეზნექლზურგვიანი სამაჭური, რომელსაც ბოლოები სტილიზებული გველების თავებით აქვს შემკული. რკალი ოთხკუთხაგანივკვეთიანი მავთულისაგანაა დამზადებული, დაკბილულია. ეს ტიპი ერთი სამაჭურითაა წარმოდგენილი (კატ. № 31, სურ. 16₁).

II. მრგვალზურგვიანი სამაჭური, დამზადებული რთულპროფილიანი მავთულისაგან — ზედაპირზე ქედი გასდევს, რომელიც ღარებითაა გამოყოფილი რკალის დანარჩენი ნაწილისაგან. რკალს სადა, ოდნავ დაეწროებული ბოლოები აქვს. ეს ტიპი ორი ნიმუშითაა წარმოდგენილი (კატ. № 32, სურ. 16₂).

III. ზურგშეზნექილი სამაჭურები, რომლებიც მრგვალგანივკვეთიანი მავთულისაგანაა დამზადებული; ბოლოები სადაა, დაეწროებული. ასეთი სამი სამაჭურია (კატ. № 34—35, სურ. 16₄). ერთ მათგანს ბოლოებთან ახლოს რკალი წიწვისებურად განლაგებული ნაკლებებით აქვს შემკული.

IV. ზურგშეზნექილი სამაჭურები, დამზადებული მრგვალგანივკვეთიანი მავთულისგან. ბოლოები შემკული აქვს მძივისებური შემსხვილებების რიგით. ასეთი ერთი სამაჭურია (კატ. № 33, სურ. 16₃).

დანარჩენი ნიმუშები ფრაგმენტების სახითაა წარმოდგენილი (კატ. № 36—38).

რკინის სამაჭურები ძლიერ დაუანგულია, ფრაგმენტირებული (კატ. № 46—51). ზოგჯერ ვერ ხერხდება განივკვეთის დადგენა. ორი სამაჭური ოვალურგანივკვეთიანია, ერთი — ოთხკუთხა-, ერთიც — მრგვალგანივკვეთიანია. უმრავლესობას რკალი შემსხვილებებით ჰქონია შემკული. რკინის ამგვარი სამაჭურები გავრცელებულია უპირატესად ელინისტური ხანის ძეგლებზე, როგორც დასავლეთ (ოთხისი, მოდინანზე და სხვ.)⁹⁸, ასევე აღმოსავლეთ საქართველოში (გომარეთი, კუშჩი)⁹⁷.

სამარხში ვერცხლის 1, ბრინჯაოს 6 და რკინის 3 ბეჭედი აღმოჩნდა. ვერცხლის ბეჭდის ფარაკზე ფრინველის გამოსახულებაა ამოკვეთილი (კატ. № 17), სურ. II₄. გამოსახულებები არის ამოკვეთილი ბრინჯაოს ბეჭდების ფარაკებზეც (კატ. № 39)⁹⁸. რკინის ბეჭდები ძლიერ დაუანგული და დეფორმირებულია⁹⁹.

სამაჭურები და ბეჭდები გროვებად იყო განლაგებული. თითოეულ გროვაში (სულ 8 გროვა დადასტურდა) სამივე ლითონის სამაჭური შედიოდა, როგორც წესი, და ხშირად მძივებიც ახლდა თან (ღვთაებრს გამოსახულებიანი საკედები და მოზაიკური და დათვალული მძივები)¹⁰⁰.

96 ფ. ნაღრიანიძე, დასახ. ნაშრ., გვ. 30, 37—38, 41; ოთხისის სამაჭურები ინახება საკრთველოს სახელმწიფო მუზეუმში იხე. № $\frac{26-65}{1805, 1832-1835-1880}$

97 უ. დავლიანიძე, დასახ. ნაშრ., გვ. 69, 146, 175.

98 ინტალოებს საგანგებოდ სწავლობს ხელოვნებათმცოდნეობის კანდიდატი მარგ. ლორთქიფანიძე.

99 ერთი მათგანი ვერცხლის ბეჭედზე იყო მიყანგული და ამ უკანასკნელის ქიმიურად გაწმენდის დროს დაიშალა.

100 № 1 გროვაში დაფიქსირდა ვერცხლის 1, ბრინჯაოს 2, რკინის 2 სამაჭური; ბრინჯაოს 3, რკინის 1 ბეჭედი; ღვთაების გამოსახულებანი 3 საკედი და 2 მოზაიკური მძივი;

ლურჯი მინის დათვალული მძივები ანალოგიურია ზემოთ ნახსენებისა. რაც შეეხება ე. წ. ეგვიპტური ფაიანსის საკიდებს, ისინი წარმოადგენენ მალალ საეარძელში მჭდარი ღეთაების გამოსახულებას¹⁰¹. საკიდს ორი პარალელური არხი აქვს, მოდელირებულია ყველა მხრიდან. ამგვარი საკიდები პანტიკაპეონში ძვ. წ. IV ს. მეორე ნახევრის კომპლექსშია დადასტურებული (ე. ალექსეევას 28-ე ტიპი)¹⁰².

გარდა აღნიშნული სამკაულებისა, სამარხში აღმოჩნდა აგრეთვე რაღაც სამკაულის ქარვის ჩასართავეები — ნახევარფერული და ოთხკუთხა ფორმის (კატ. № 69, სურ. 1410). სამკაულის ჩასართავი უნდა იყოს ლურჯი მინის „სრემლისებრი“ მოყვანილობის სამკაულიც, ზედაპირმომრგვალებული, ძირბრტყელი (კატ. № 70).

სამკაულების ერთი ჩვეუთი ტანსაცმელზე (ქსოვილზე) დასაყრებლად უნდა ყოფილიყო განკუთვნილი. მათგან პირველ რიგში აღსანიშნავია ოქროს ე. წ. გამოსახულებიანი ფირფიტები. საკუთრივ სამარხ ორმოში ოთხი ასეთი ფირფიტა აღმოჩნდა. ორ მათგანზე ტახია გამოსახული. ორივე ფირფიტა სამარხის ჩრდილო-აღმოსავლეთ ნაწილში აღმოჩნდა (სურ. 83, № 4). ამავე სამარხის კუთხილად უნდა მივიჩნიოთ ტახის გამოსახულებიანი მესამე ფირფიტა, რომელიც ორმოს გარეთ აღმოჩნდა. ორი ფირფიტა გრიფონის გამოსახულებიანია (კატ. № 5, სურ. 102). ორივე ფირფიტა სამარხის სამხრეთ-აღმოსავლეთ ნაწილში აღმოჩნდა (სურ. 83, № 5). ოქროს კიდევ ერთი ფირფიტა (კატ. № 6, სურ. 104) აღმოჩნდა სამარხი ორმოს გარეთ (ე. წ. ლარიან მოედანზე). გამოსახულება გაურკვეველია — ერთ კიდზე ფირფიტას რქისებრი შვერილები აქვს. როგორც ჩანს, სამარხში სხვა ფირფიტებიც იყო. ამა მოწმობს სამარხ ორმოში თუ მის გარეთ აღმოჩენილი ოქროს და ელექტრუმის ფირფიტების მცირე ზომის ფრაგმენტები (კატ. № 7—8, სურ. 103). ყველა ფირფიტას კიდევებზე ნახვრეტები აქვს, როგორც ჩანს, დასაყრებლად განკუთვნილი. გამოსახულებები გამოტვიფრულია. ასეთივე ტექნიკითაა დაზადებული ენში გასულ წლებში აღმოჩენილი გამოსახულებიანი ფირფიტების გვიანდელი (ძვ. წ. III ს.) ჩვეუთი (კერძოდ, № 1 სამარხის ფოთლების გამოსახულებიანი ფირფიტები)¹⁰³.

ქსოვილზე დასაყრებელ სამკაულთა შორისაა ოქროს ღილაკი (კატ. № 13, სურ. 113). რომელიც სამარხის ცენტრალურ ნაწილში აღმოჩნდა (სურ. 83, № 13). ის მიეკუთვნება ელინისტური ხანის ღილაკების განსაკუთრებით პოპულარ-

№ 2 გროვაში — ვერცხლის 1 და ბრინჯაოს 1, რკინის 2 სამაჭური; ვერცხლის 1 და რკინის 1 ბეჭედი;

№ 3 გროვაში — ბრინჯაოს 1 სამაჭური და 8 ღეთაების გამოსახულებიანი საკიდი;

№ 4 გროვაში — ბრინჯაოს 1 და რკინის 2 სამაჭური, რკინის 1 ბეჭედი;

№ 5 გროვაში — რკინისა და ბრინჯაოს თითო სამაჭური;

№ 6 გროვაში — ვერცხლის 1, რკინის 1, ბრინჯაოს 2 სამაჭური, ლურჯი მინის დათვალული მძივები (3 ც.);

№ 7 გროვაში — ვერცხლის 1 და რკინის 1 სამაჭური, ბრინჯაოს 1 ბეჭედი;

№ 8 გროვაში — ვერცხლის 1, ბრინჯაოს 1 და რკინის 2 სამაჭური. ბრინჯაოს 1 სამაჭური ცალკე აღმოჩნდა სამარხი ორმოს იატაკზე. ხოლო ბრინჯაოს 2 ბეჭედი — მძივების გროვაში.

101 იხ. ვანი VII, გვ. 112, № 500.

102 E. M. Агаксеева, დასახ. ნაშრ., გვ. 36, ტაბ. 66.

103 გამოსახულებიანი ფირფიტების ადრეული ჩვეუთი — № 6 და 11 სამარხებიდან — სხვა ტექნიკითაა დაზადებული: გამოსახულებიანი გამოჭრილია, გამოტვიფრულია მხოლოდ ცალკეული დეტალები. იხ. ა. კუონია, დასახ. ნაშრ., გვ. 51—52, 83—85, კატ. № 67—68, 182—183, სურ. 35, 58—61.

რულ სახეობას — შუაგული ნახევარსფეროსებურად აქვს ამობურცული, კრ-
დზე კი ქედი შემოუყვება¹⁰⁴. შესაძლოა, ღილაკებს წარმოადგენდა ბრინჯაოს
ორი სამკაული (კატ. № 40—41, სურ. 14, 4-5). დაბოლოს, კიდევ ერთი სამკაულ-
ის შესახებ — ვერცხლის ფიბულა, რომლის მხოლოდ რკალის ნაწილია შე-
მორჩენილი (კატ. № 18, სურ. 16s).

სამარხში 80 მონეტა¹⁰⁵ აღმოჩნდა — კოლხური თეთრის წვრილი ნომინა-
ლები, ტრიობოლები (ნახევარდრაქმები). ისინი ერთად იდო სამაჯურებს ორ
გროვს შორის და ისეთი შთაბეჭდილება იქმნებოდა, რომ მონეტები ქისაში
იყო მოთავსებული ან რაიმე ქსოვილში გახვეული (თუმც მათი არავითარი კვა-
ლი არ შემორჩენილა) — სურ. 7z, 4.

ოთხმოცივე მონეტა ერთი ტაპისაა: შუბლზე გამოსახულია ადამიანის თავი
მარჯვენა პროფილში: გამოსახლება ჩანს მუცლია ხაზოვან რკალში; ზურგზე —
ხარის თავია მარჯვენა პროფილში. მონეტები სხედასხვა სიქითაა მოჭრილი
(კატ. № 27, სურ. 12). როგორც ცნობილია, ამ ტაპის ტრიობოლებს ძვ. წ.
IV—III სს მკაცრად განეკუთვნება¹⁰⁶.

ვანში უკვე არაერთგზისაა ფიქსირებული მიცვალბულთათვის მონეტის
ჩატანების ფაქტი ძვ. წ. IV—III სს-ის სამარხებში¹⁰⁷. სწორედ ამ დროს ვრცელ-
დება კოლხეთში დაკრძალვის ეს, ბერძნული წარმოშობის, წესი¹⁰⁸. ასე რომ,
№ 16 სამარხში მონეტების არსებობა ჩვეულებრივი ამბავია, უჩვეულოა მხო-
ლოდ მათი რაოდენობა. როგორც წესი, სამარხებში თითო-ორი მონეტა
გვხვდება, მხოლოდ ერთ შემთხვევაშია დადასტურებული 8 მონეტა (№ 3 სა-
მარხი). ასევე თითო-ორი მონეტა არის ხოლმე ჩატანებული ქვევრსამარ-
ხებშიც კი, რომელთა ინვენტარის თითქმის აუცილებელი ელემენტია მონე-
ტა¹⁰⁹. თუ ქვევრსამარხებში ჩატანებული მონეტების რაოდენობა ჩვეულებრივ
არ ესახავს დაკრძალულის ქონებრივ მდგომარეობას¹¹⁰, ეანის № 16 სამარხი ამ
წესს არ უნდა ექვემდებარებოდეს: მასში ასე დიდი რაოდენობით მონეტების
ჩატანება დაკრძალულის დაწინაურებულობის ანარეკლი უნდა იყოს. აქვე
უნდა აღინიშნოს სამარხში ოქროს ზოდის (კატ. № 14, სურ. 11z) აღმოჩენის
ფაქტი, რაც ანალოგიას ვანშივე პოულობს (№ 6 და № 11 სამარხები)¹¹¹.

იარაღი წარმოდგენილია ვერცხლის ისრისპირით (კატ. № 29), რკინის
შუბისპირის, სატევრის, ქარქაშის ფრაგმენტებით (კატ. №№ 53—55, სურ.
15, 1-2), დანებით (კატ. № 57—58). აქვე უნდა აღინიშნოს რკინის ბექთარის
ფრაგმენტიც (კატ. № 56, სურ. 15z). ის ე. წ. ქერცლისებური¹¹² ტაპის ბექთარს

104 ა. კ ვ ი ნ ი ა, დასახ. ნაშრ., გვ. 86, კატ. №№ 200—241, სურ. 64.

105 ორი მონეტა დიმიტრა კიმიურ ლაბორატორიაში გაუმუქნის დროს.

106 გ. დ უ ნ დ უ ა, გ. ლ ო რ თ ქ ი ფ ა ნ ი ძ ე, მონეტები ვანიდან, ვანი III, გვ. 120, კატ.
№№ 1—24.

107 სამარხები №№ 3, 9, 10, 15, 17 — იხ. ვანი I, გვ. 203, 212; ვანი IV, გვ. 119; აქვე,
გვ. 89, 90.

108 ფიქვენარში მონეტის ჩატანების წესი უფრო ადრეა (ძვ. წ. V ს.) დადასტურებული,
მაგრამ ამას ბერძნული და ადგილობრივი სამოსახლოებისა და მათი სამარხებების უშუალო
მეზობლობით ხსნიან — დაწვრი. იხ. ე. თოლორდავა, დაკრძალვის წესები ელონისტური ხანის
საქართველოში, თბ., 1980, გვ. 66, შენ. 46.

109 თუმცა ცნობილია ერთ-ქვევრსამარხში (უპირატესად ძვ. წ. III—II სს.) 7, 8, და 10
მონეტის აღმოჩენის შემთხვევები.

110 ე. თ ო ლ ო რ დ ა ვ ა, დასახ. ნაშრ., გვ. 66, შენ. 33.

111 ვანი I, გვ. 116, 226, სურ. 54.

112 ანუ კრამიტისებური, ანუ ბუმბულისებური. დაწვ. იხ. DAGR, III, სვ. 1034; A De-
m in, Die Kriegswaffen, Berlin, 1891, გვ. 584.

ეკუთვნის. შემორჩენილია საჯავშენ ფირფიტების სამი რიგი. ფირფიტები ერთმანეთზე მიკანგულა და ძნელდება ნახვრეტების რაოდენობის დადგენა. სამარხში ბექთარის ჩატანების წესი ვანში ადრეელისტიური ხანის სამარხებშია დადასტურებული¹¹³.

ისრისპირი, შუბისპირი, სატეყარი და ქარქაში ძლიერ დაზიანებულია. დანებში ორი ტიპი გამოიყო: 1. ცალპირლესული, სწორპირა დანები, რომელთაც სხვა მასალის ტარი უნდა ჰქონოდათ დაგებული — შერჩენილია მანქვლე-ბი (ჯატ. № 57); 2. ცალპირლესული, მოხრილპირიანი დანა (ჯატ. № 58).

ცხენის აკაზმულობა წარმოდგენილია ბრინჯაოს ლავგით, საშუბლე ფირფიტით, ვერცხლის საკადებითა და ბალთებით, რკინის რგოლებით და სხვ.

ლაგამი (ჯატ. № 42, სურ. 13კ) მიეკუთვნება კარგად ცნობილ ტიპს შედგენილი ლავგებისა, რომელთაც სამყუნწიანი საყბურები აქვთ. ითვლება, რომ ისინი ჩნდებიან ძვ. წ. V ს-ის პირველ ნახევარში და განაგრძობენ არსებობას ძვ. წ. IV ს-შიც¹¹⁴. № 16 სამარხის ლავგის უასლოეს ანლოგებს ახალგორის ბრინჯაოს ორი ლავამი და ითხვისის № 2 სამარხის რკინის ლავამი წარმოადგენს¹¹⁵.

სამარხში ვერცხლის 11 ბალთა დაფიქსირდა — მრგვალი, კონუსურად შემალღებული (ჯატ. №№ 21—23, სურ. 14₁₆). 7 მათგანზე ყუნწი ოთხკუთხა ფირფიტის სახითაა გაფორმებული, რომელიც ბალთას ოთხი შვერილით უკავშირდება (ჯატ. № 21). ამ ბალთების სიმაღლე 1,5 სმ-ია, დიამეტრის მიხედვით მათში ორი ჭგუფი გამოიყოფა: ოთხი ბალთის დმ 2,8 სმ-ია, ხოლო სამი ბალთა შედარებით უფრო დიდია — მათი დმ 3,3 სმ-ს აღწევს. 2 ბალთაზე ყუნწი წარმოადგენს მრგვალგანიკვეთიან გახსნილ რგოლს, რომლის ბოლოები ერთმანეთზე გადადის (ჯატ. № 22). ამ ბალთების სიმაღლე 1,3 სმ-ია, დმ — 2,9 სმ. დანარჩენ ორ ბალთას ორ-ორი ასეთი რგოლი აქვს ყუნწად (ჯატ. № 23). მათი სიმაღლეც 1,3 სმ-ია, ხოლო დმ — 3,3 სმ. ვანის ბალთების უშუალო ანალოგის წარმოადგენენ დაბლაგომის მდიდრულ სამარხსა (ძვ. წ. III ს. დასაწყისი) და ითხვისის № 2 სამარხში (ძვ. წ. IV ს. მეორე ნახევარი) აღმოჩენილი ბალთები¹¹⁶. მსგავსი ბალთები შედის ახალგორისა და ყანჩაეთის სამარხებში ინვენტარის შემადგენლობაში¹¹⁷. ისინი მიჩნეულია ავშარის თასების მოსართავებად გადაჭარბდინების ადგილებზე და ითვლება, რომ ერთ ავშარას დასკირდებოდა ოთხი ასეთი ბალთა¹¹⁸. ამრიგად, ვანის № 16 სამარხში სამი (არასრული) კომპლექტი გვაქვს ავშარის მოსართავი ბალთებისა.

113 ვანი IV, გვ. 27, 79, ჯატ. № 501; გვ. 117, სურ. 186.

114 ამ ტიპის ლავგების შესახებ დაწერ. იხ. ი. გაგოშიძე, ადრეანტიკური ხანის ძეგლები ქსნის ხეობიდან, თბ., 1964, გვ. 55—59, სურ. 3, ტაბ. VIII, 45, 46; IX, 47.

115 Я. И. Смирнов, Ахалгоринский клад, Тифлис, 1934, гв. 53—55, № 86, სურ. გვ. 53-ზე. ითხვისის ლავამი ინახება საქართველოს სახელმწიფო მუზეუმში—ინვ. № $\frac{26-65}{1785}$

116 ვ. თოლორდავა, მდიდრული სამარხი დაბლაგომიდან, ვანი II, თბ., 1975, გვ. 70, სურ. 101 (ვანურის ანალოგიური ბ ბალთის გარდა დაბლაგომის ამ სამარხში კიდევ ორი ბალთა აღმოჩნდა — ბრტყელი, ნახვრეტანი). ითხვისის სამარხის ბალთები ინახება საქართველოს სა-

ხელმწიფო მუზეუმში—ინვ. № $\frac{26-65}{1799-1801}$.

117 ი. გაგოშიძე, ადრეანტიკური ხანის ძეგლები ქსნის ხეობიდან, გვ. 60—61, ტაბ. IX, №№ 56—58;

118 ი. გაგოშიძე, დასახ. ნაშრ., გვ. 60.

ცხენის აკაზმულობაში შედის აგრეთვე ვერცხლის 2 საკიდი. ერთი მათგანი მთელია, მხოლოდ ყუნწი აქვს მოტეხილი (კატ. № 19, სურ. 13), მიეკუთვნება ე. წ. მთვარისებრი საკიდების რიგს. საკიდი ორნამენტარებულია: ცენტრალური წრიული შევირილი შემკულია ჰედვით და გრავირებით გამოყვანილი ვარდულით (მზე?), ხოლო საკუთრივ რკალი — გრავირებული ნახევარმთვარიითა და ვარდულებით (მთვარე და ვარსკვლავები?). როგორც მთვარე, ასევე ვარდულები ელექტრუმის ფოლგითაა დაფარული; ნახევარმთვარე ზენური ხეობითაა შემკული. მეორე საკიდი ძლიერ ფრაგმენტარებულია და ნაკლული (კატ. № 20, სურ. 13ა). საყურადღებოა, რომ ეს საკიდი ძველადვე, სამარხში ჩატანებამდეა რესტავირებული — ორი ნატეხი ვერცხლის პატარა ლურსმნებითაა ერთმანეთზე დაკედებული. ამრიგად, ეს უკვე მეორე ნივთია (ოქროს ჰვირულბურთულიან საყურესთან ერთად), რომელიც უკვე შეკეთებული ჩაუტანებიათ სამარხში მიცვალეზულისათვის. ეს საკიდიც მთვარისებური ფორმისა უნდა ყოფილიყო. ვანის საკიდებს ანალოგია ეძებნებათ ახალგორის განძში¹¹⁸.

ლაგამი საკიდები და ბალთების ნაწილი (6 ც.) ერთ გროვად დაფიქსირდა სამარხში (სურ. 7ა). ამავე გროვაში შედიოდა ვერცხლის გაურკვეველი ნივთი — ექვსწახნაგა ლერო (სიგრძე 4,6 სმ), რომელიც ბოლოებდაცენ დაევიწროებულია და შუაში ნახვრეტი აქვს (კატ. № 25, სურ. 13ა), ვერცხლის რგოლები (კატ. № 24, სურ. 13ა), აგრეთვე ბრინჯაოს რალაც ნივთი, რომლისგან მხოლოდ ლაქალა შემორჩა.

ცხენის აკაზმულობას უნდა უკავშირდებოდეს ნივთების მეორე გროვაც (პირველისგან ჩრდილო-დასავლეთით 0,20 მ დაცილებით); ვერცხლის დანარჩენი ბალთები, ვერცხლის მცირე ზომის ლურსმანი, ბრინჯაოს ფირფიტები, რკინის რგოლები და გაურკვეველი ნივთები (სურ. 8). ბრინჯაოს ფირფიტებიდან ერთი (კატ. № 44) წაგრძელებული სწორკუთხედის ფორმისაა, კიდებზე ზენური ხეობის რიგი გასდევს, როგორც ჩანს, ფირფიტა რალაც საფუძველზე (ქსოვილი? ტყავი?) იყო გადაკრული, რასაც მის კიდებზე არსებული ნახვრეტები მოწმობენ. მეორე ფირფიტა (კატ. № 43) საშუალო უნდა იყოს. სამწუხაროდ, ფირფიტები ძლიერ იყო დაზიანებული და სამარხიდან ამოღებისას ორივე დაიშალა. რკინის რგოლები (დმ — 5 სმ) მრგვალგანიკვეთიანი ლეროსგანაა დამზადებული. რკინისავე მკავესი რგოლები აღმოჩენილია ითხვისის № 2 სამარხში¹²⁰, ხოლო ყანჩათის სამარხში ბრინჯაოს ორი რგოლია¹²¹. ორივე შემთხვევაში მათ ცხენის აკაზმულობას, კერძოდ აღვირს, უკავშირებენ.

ჭურჭელი სამარხეულ ინვენტარში წარმოდგენილი იყო ბრინჯაოს სიტულით, სინოპური ამფორითა და ადგლომბრივი თიხის ჭურჭლით. ამ უკანასკნელიდან მხოლოდ ძირ-ტანია შემორჩენილი (კატ. № 64, სურ. 16). სინო-

¹¹⁸ Я. И. Смирнов, დასახ. ნაშ., გვ. 49—50, ტაბ. X. № 72. ვანისა და ახალგორის საკიდებისგან ტიპოლოგიურად განსხვავებულია ყანჩათის საკიდი ის ბრტყელი ფირფიტისგან კი არ არის დამზადებულ, არამედ განიკვეთში ნახევარწრიულია — იხ. ი. გაგოშიძე, დასახ. ნაშ., გვ. 62, № 73, ტაბ. IX. მთვარისებრი საკიდები დაბლაგომიდან, დაფნარიდან, ფიკენარიდან აღმოჩნის სამკაულს წარმოადგენენ, ისევე როგორც ნახევარმთვარისებრი საკიდები ვანიდან და ახალგორიდან.

¹²⁰ ინახება საქართველოს სახელმწიფო მუზეუმში — ინვ. № $\frac{26-65}{1786-1788}$.

¹²¹ ი. გაგოშიძე, ადრეანტიკური ხანის ძეგლები ქსნის ხეობიდან, გვ. 62, № 68, ტაბ. IX.

პური ამფორა (კატ. № 65, სურ. 16ა) განსაკუთრებულ ყურადღებას იმსახურებს უჩვეულო ფორმით (თასოსური ამფორების მიწაბაძი?). ამფორას ძვ. წ. III ს. მიაკუთვნებენ¹²². რაც შეეხება სიტულას, მისგან მხოლოდ წნული ორნამენტით შემკული, რქისებრ შვერილებიანი ყურის მცირე ნაწილი აღმოჩნდა (კატ. № 45) სამარხის ცენტრალურ ნაწილში. ამფორა სამარხის სამხრეთ-დასავლეთ კუთხეში დაფიქსირდა, ხოლო ადგილობრივი თიხის კურკელი — სამარხის დაუზიანებელი ნაწილის ჩრდილოეთ კიდედან (სურ. 8ა).

გარდა აღნიშნული ნივთებისა, სამარხში რკინის ლურსმნები და ქავეები აღმოჩნდა მიმოფანტული. ლურსმნებს (კატ. № 60, სურ. 15გ-11). ოთხკუთხა ღერო და მრგვალი თავი აქვს, ერთმანეთისგან მხოლოდ ზომებით გამოირჩევიან. ლურსმნების ნაწილებად შეიძლება მივიჩნიოთ რკინის ოთხკუთხაგანიეკეთიანი ღეროების ფრაგმენტებიც (კატ. № 61). სამარხში რკინის ლურსმნების არსებობა ხის სარეცლის თუ კუბოს არსებობაზე უნდა მიუთითებდეს. რკინის ქავების (კატ. № 62, სურ. 15ი) ანალოგიურ ნივთებს, აღმოჩენილს ითხვისის მდიდრულ და №№ 1—2 სამარხებში, აგრეთვე მოდინახეს № 3 სამარხში, სამარხ ნაგებობას უკავშირებენ¹²³.

სამარხში ჩონჩხი არ შემორჩენილა, მხოლოდ კბილი დაფიქსირდა. ამიტომ ვერაფერს ვამბობთ დაკრძალულის (დაკრძალულების?) ორიენტაციის, პოზის შესახებ.

პარალელური მასალები საფუძველს გვაძლევს, რომ № 16 სამარხი მიეკუთვნოთ ვანის ნაქალაქარზე გამოვლენილი სამარხების იმ ჯგუფს, რომლებიც ძვ. წ. IV ს. მეორე ნახევრით — III ს. დასაწყისით თარიღდება. ჩვენს ხელთ არსებული მონაცემები ქვრკერობით არ იძლევიან თარიღის უფრო მეტად დაზუსტების საშუალებას.

განხილული სამარხის სინქრონული უნდა იყოს მის ჩრდილო-დასავლეთით აღმოჩენილი მეორე სამარხი (№ 17) — ნაკვ. 213, კვ. B1-2 (იხ. გენგეგმა, სურ. 1). ეს სამარხიც ძლიერ დაზიანებულია (სურ. 17). გამართულია ის № 16 სამარხის ანალოგიურად: კლდოვან ქანში ამოკვეთილ სწორკუთხა ორმოსი (6 მ x 2 მ). ორმოს იატაკი დამუშავების კვალს ატარებს. ინვენტარიდან შემორჩა მხოლოდ ადგილობრივი წარმოების თიხის ორი კურკელი (დოქი და ჯამი), სინოპური ამფორა, რკინის შუბისპირისა და ლურსმნის ფრაგმენტები, ორი კოლხური თეთრი, ბრინჯაოს ბეჭედი და ოთხი ცილინდრული ზარაკი, მინის შვიდი მძივი (კატ. №№ 86—94, სურ. 17ა-15). კურკელი სამარხის სამხრეთ-დასავლეთ კუთხეში დაფიქსირდა in situ. დანარჩენი ნივთები კი გაფანტული იყო, როგორც ჩანს, ადგილიდან დაძრული, სამარხის დაზიანების დროს. დერგი თავისებური პირის მოყვანილობით ხასიათდება — პირი ჯამისებურად აქვს გაფორმებული (კატ. № 91, სურ. 17ა), ჯამი ბრტყელძირაა, ირიბკალთიანი (კატ. № 92, სურ. 17ა). სინოპური ამფორა (კატ. № 93, სურ. 17ა) ძვ. წ. IV—III სს. მიეკუთვნება¹²⁴. ბეჭედი სადა ფარაკიანია¹²⁵ (კატ. № 87, სურ. 17ა). მონეტები ანალოგიურია № 16 სამარხში აღმოჩენილებისა (კატ. № 86). ინვენტარიდან აღსანიშნავია აგრეთვე ბრინჯაოს ცილინდრული გვერდწაპკრილი ზარაკები (კატ. № 88, სურ. 17ა). ანალოგიური ზარაკები აღმოჩენილია ფიკენარის

122 ვანი VII, გვ. 21, № 50.

123 ი. გაგოშიძე, ითხვისის სამარხი, სსმ, ტ. XV—B, თბ., 1968, გვ. 43, № 17, ტაბ. 1, 17; წ. ნადირაძე, დასახ. ნაწრ., გვ. 30, ტაბ. XII, 2.

124 ვანი VII, გვ. 21, № 51.

125 ბეჭედს სწავლობს მარგ. ლორთქიფანიძე.

ელინისტური ხანის სამაროვანზე, დაბლაგომის, დაფნარის (№ 31), ფარცხანაყანევის ქვევრსამარხებში, ითხვისის სამაროვანზე და სხვ.¹²⁶

ცნობილია ისინი აღმოსავლეთ საქართველოშიც (ახალგორი, თრიალეთი, სამთავრო)¹²⁷. საყურთივე ვანის ნაქალაქარზე ასეთი ზარაკები დაფიქსირებულია № 3 (ქალის) სამარხში; აღმოჩენილია ისინი კულტურულ ფენებშიც¹²⁸.

როგორც აღინიშნა, № 17 სამარხიც ძვ. წ. IV ს. მეორე ნახევარს—III ს. დასაწყისს უნდა მიეკუთვნოს.

კ ა ტ ა ლ ო ზ ი

№ 10 სამარხი

1. საყურე ოქროსი (საე. № 07:1—80/923), ე. წ. ჰვირულბურთულიანი: საყურე რგოლი ოვალურია, გახსნილი, მრგვალგანივკვეთიანი. ბოლოები დაბრტყელებული აქვს და ვახვრეტილი. რგოლის დაბრტყელებულ წინაპირს კიდებზე ცვარასაგან შემდგარი სამკუთხედები გასდევს, შუაში ორი დაგრებილი მავთული აქვს დარჩილული, ხოლო ზედა ნაწილში დამაგრებულია 16-ფურცლიანი ვარდულა. საყურე რგოლზე უძრავადაა დამაგრებული ბიკონუსური მოყვანალოზის ჰვირული ბურთულა. ბურთულას შუაწელზე პორიზონტალური ვიწრო ფირფიტაა, რომელიც ცვარას პირამიდებით არის შემკული. ბურთულას მთელ სიგრძეზე გასდევს მრგვალგანივკვეთიანი ღერძი, რომელიც ცვარასაგან შემდგარი დაფანჯრული პირამიდით ბოლოვდება. ღერძის ზედა ბოლოზე მირჩილულია ვიწრო სარტყელი, რომელიც ორმაგი მარყუევის სახით გადადის საყურე რგოლის წინაპირზე. საყურე რგოლის წინაპირი გაღუნულია, გატეხილია და მირჩილულია დაბალი სინჯის ოქროთი; ბურთულა გაღუნულია. სიმაღლე — 6,2 სმ. სურ. 9¹²⁹.

2. საყურეები, ოქროსი (№ 07:1—80/924—925); ე. წ. დაღარულბურთულიანი, წყვილი. საყურე რგოლი ოვალურია, გახსნილი, მრგვალგანივკვეთიანი; ბოლოები დაბრტყელებული აქვს და ვახვრეტილი. რგოლზე უძრავადაა დამაგრებული ოდნავ წაგრძელებული სფეროს მოყვანილობის, სიგრძივ დაღარული ბურთულა, მის შუაწელზე ვიწრო პორიზონტალური ფირფიტაა მირჩილული, რომელზეც ჰედვით გამოყვანილია ბურცოებები. ბურთულაზე ორი მხრიდან სადა ცილინდრებია მირჩილული. ზედა ცილინდრით ბურთულა საყურე რგოლს უკავშირდება, ქვედა ცილინდრი 5 ბურთულით გამოყვანილი პირამიდით ბოლოვდება. საყურეები დაუდევრადაა ნაკეთები. ერთი საყურის რგოლი დეფორმირებულია. სიმაღლე — 4,8 სმ. სურ. 9².

126 ნ. ვაშაკიძე, ა. კახიძე, ფიქნარის ელინისტური ხანის სამაროვანზე 1975 წელს განხორციელებული საველე კვლევების შედეგები, გვ. 53, ტაბ. XVI, 4; ვ. თორღავა, არქეოლოგიური გათხრები დაბლაგომში 1973—1974 წლებში, ვანი III, გვ. 53, 57; М. М. Иващенко, Кувшинный могильник в Западной Грузии, СА, XIII, 1950; Н. Ш. Кигурадзе, Дагнарский могильник, Тбилиси, 1979, с. 53—55.

127 Я. И. Смирнов, Ахалгорийский клад, с. 51—58, №№ 91—92; Б. А. Куфтин, Археологические раскопки в Триалети, Тб., 1941, с. 21, рис. 27, 8.

128 ვანი IV, გვ. 46, №№ 50—53, გვ. 118—122, სურ. 194.

129 ოქროსა და ვერცხლის ყველა ნივთი ინახება საქართველოს სახელმწიფო მუზეუმში. დანარჩენი ნივთები — ვანის არქეოლოგიურ მუზეუმში.

3. საყურე რგოლები, ელექტრუმის (№№ 07:1—80/945—946); წყვილი; წრიული მოყვანილობის, თავგახსნილი; დამზადებულია ოთხკუთხა განივკვეთიანი ღეროვან. დმ — 2,4 სმ. სურ. 9ა.
4. ფირფიტები, ოქროსი (№ 07:1—80/295, 920, 921); 3 ც.; ტახის გამოსახულებას წარმოადგენენ. ტახი გამოსახულია მწოლიარე, ფეხებმოკეცილი, მარჯვენა პროფილში; თვალი ბურცობითაა გამოყვანილი; ყურები ზურგზე აქვს გადაწყობილი. კიდურები ტანისგან ბურცობების რიგითაა გამოყოფილი. ღინგი და კული გამოკვეთილია. ზურგს რელიეფური დაღარული რკალი გასდევს — ჯაგარი. კული აპრეხილია. გამოსახულება მოჩარჩოებულია ვიწრო სადა კილით. ფირფიტებს ღინგთან და კულთან ნახვრეტები აქვთ. გამოსახულებანი სხვადასხვა ტვიფრითაა გამოყვანილი. სიგრძე — 3,8 სმ, სიმაღლე — 2,8 სმ, სურ. 10₁.
5. ფირფიტები, ოქროსი (№ 07:1—80/290, 919); 2 ც.; გრიფონის გამოსახულებას წარმოადგენენ. ერთ ფირფიტაზე გრიფონი მარჯვენა პროფილშია. მეორეზე — მარცხენაში. თვალი ბურცობით და მის გარშემო რკალით არის გამოყვანილი; ნისკარტი ღარიოთაა გამოყოფილი. ტანის წინა ნაწილზე დატეხილია ფრინველის თავი, უკანა ნაწილზე — რგოლი. ბეწვი და ბუმბული ნაქდევებითაა გამოყვანილი. კიდურებს შორის ფირფიტა სადაა. ფირფიტებს ექვსი ნახვრეტი აქვს (კიდურებთან, ფრთაზე, ყურთან, ტანის უკანა ნაწილზე). გამოსახულებანი სხვადასხვა ტვიფრითაა გამოყვანილი. სიგრძე — 3,8 სმ. სურ. 10₂.
6. ფირფიტა, ოქროსი (№ 07:1—80/922); გამოსახულება გაურკვეველია. ერთ მხარეს ფირფიტას ორი ჩქისებური შვერილი აქვს, რომლებიც სიგრძე დაღარულია. დანარჩენი ზედაპირი ტალღისებური ღარებითაა დაფარული. ფირფიტას ორი ნახვრეტი აქვს. სიმაღლე — 2 სმ. სურ. 10₄.
7. ფირფიტების ფრაგმენტები, ოქროსი (№ 07:1—80/294, 926, 927); უსახო. ერთი მათგანი თითქოს გრიფონის ნისკარტს წარმოადგენს. სიგრძე — 0,4 სმ; 1 სმ; 1,1 სმ. სურ. 10₃.
8. ფირფიტის (?) ფრაგმენტი, ელექტრუმის (№ 07:1—80/928); მცირე ზომის, უსახო.
9. საკიდები, ელექტრუმის (№№ 07:1—80/293, 296, 297, 929—944); 19 ც.; მამაკაცის სახის გამოსახულებას წარმოადგენენ. თითოეულ მათგანს სამი რგოლი აქვს. ერთი საკიდი დეფორმირებულია და დამსკდარი. გამოსახულებები ტვიფრითაა გამოყვანილი, სურ. 9₄.
10. მძივები, ოქროსი (№№ 07:1—80/947—948); 2 ც.; ღერძზე წაგრძელებული. მიღებულია ორი ნახევარსფეროს ერთმანეთთან მიჩრჩილვით. სიგრძე ღერძზე — 1—1,1 სმ. სურ. 10₅.
11. მძივი, ოქროსი (№ 07:1—80/949); სიგრძე დაღარული; მიღებული ორი ნახევარსფეროს მიჩრჩილვით. სიგრძე ღერძზე — 0,7 სმ. სურ. 10₆.
12. მილაკები, ოქროსი (№№ 07:1—80/950—953); 4 ც.; ცილინდრული, დაღარულზედაპირიანი. მიღებულია ფირფიტის მოღუნვით. სიგრძე — 1,2 სმ. სურ. 11₁.
13. დილაკი, ოქროსი (№ 07:1—80/292); შუაგული ნახევარსფეროსებურადაა ამობურცული, კედლე ქედი გასდევს. შიდა ზედაპირზე მრგვალი ყუნწია მიჩრჩილული. დმ — 0,6 სმ. სურ. 11₃.
14. ზოდი, ოქროსი (№ 07:1—80/954); პირამიდისებრი ფორმა აქვს. ზედაპირი უსწორმასწოროა. სურ. 11₂.

15. ხატისუღელი, ვერცხლისა (№ 07:1—80/955); წრიული, თავგახსნილი, ექვსკუთხაგანიკვეთიანი; კაუჭებით შეკრული. კაუჭებთან ახლოს თითო-თითო შემსხვილებაა, რომელიც შემკულია წიწვისებურად განლაგებული ნა-კლდეებით. გატეხილია. ღმ — 13,5 სმ. სურ. 11s.

16. სამაჭურები, ვერცხლისა (№№ 07:1—80/956—960); 5 ც.; თავგახსნი-ლი, ზურგშედრეკილი. თავები ბრტყლადაა ჩამოკრილი, შემკულია ღრმა ირ-გვლივი კლდეებით და ირიბი და ჰორიზონტალური ნაქაწრებით. დამზადებულია რვაწახნაგა ლეროსაგან. ღმ — 8,8 — 10,4 სმ. სურ. 11s.

17. საბეჭდავი-ბეჭელი, ვერცხლისა (№ 07:1—80/961); რგოლი მრგვალ-განიკვეთიანია, ფარაკი ოვალურია, მასზე ამოკვეთილია ფრინველის გამოსა-ხულია. რგოლის ღმ — 1,5 სმ. სურ. 11s.

18. ფიბულის ფრაგმენტი, ვერცხლისა (№ 07:1—80/1043); მრგვალგანიე-კვეთიან ლეროზე დახვეულია მავთული; ლეროს რკალისებური ფორმა აქვს. სიგრძე — 3,1 სმ. სურ. 16s.

19. საყიდი, ვერცხლისა (№ 07:1—80/1044); ე. წ. მთვარისებრი; გამოკრი-ლია თხელი ფირფიტისგან. წარმოადგენს გახსნილ წრეს. რკალი ბოლოებისა-კენ ვიწროვდება; ბოლოები ჩახვეულია და ერთმანეთთან მიერთებული. რკალს, მისი მაქსიმალური სიგანის ადგილზე, მოკლე ყელით უერთდება. ცენტრალუ-რი წრელი შეველი. საყიდის რკალის ცენტრში ამოკვეთილია ნახევარმთვა-რე, რომლის იქით-აქეთ ვარდულებაა. წრიულ შევრილზე კედვით და გრავი-რებით ვარდულაა გამოყვანილი. ვარდულები და ნახევარმთვარე ელექტრუმის ფოლგითაა დაფარული. ნახევარმთვარეზე ზენური ხეიბია ამოკვეთილი, ყუნ-წი თხელ, მომრგვალებულ ფირფიტას წარმოადგენს, რომელსაც კიდეებზე ლა-რები გასდევს. ყუნწი მოტეხილია. ღმ — 9,1 სმ X 8,1 სმ. სურ. 13s.

20. საყიდის ფრაგმენტები, ვერცხლისა (№ 07:1—80/1045); ნახევარმთვა-რისებრი; ნაკლული; ძლიერ ფრაგმენტირებული. შერჩენილია ძველი რესტაუ-რირების კვალი — ლურსმნებითაა ორივე მხრიდან დაქედებული. სურ. 13s.

21. ბალთები, ვერცხლისა (№ 07:1—80/1046—1962); 7 ც.; მრგვალი; ზე-დაპირი კონუსურად შემადლებული აქვთ. შიდა ზედაპირზე ყუნწია — ოთხ-კუთხა ფორფიტა, რომელიც ბალთას ოთხი შევრილთ უკავშირდება. სიმალ-ლე — 1,5 სმ; ღმ — 2,8 სმ; 3,3 სმ. სურ. 14s.

22. ბალთები, ვერცხლისა (№ 07:1—80/1053—1054); მოყვანილობით № 21-ის ანლოგიურებია. ყუნწი წარმოადგენს მრგვალგანიკვეთიან რგოლს, რომ-ლის ბოლოები ერთმანეთზე გადადის. სიმაღლე — 1,3 სმ, ღმ — 2,9 სმ. სურ. 14s.

23. ბალთები, ვერცხლისა (№ 07:1—80/1055—1056); მოყვანილობით №№ 21—22-ის ანალოგიურია; ყუნწი წარმოადგენს ორ-ორ მრგვალგანიკვეთიან რგოლს, რომელთა ბოლოები ერთმანეთზე გადადის. სიმაღლე — 1,3 სმ, ღმ — 3,3 სმ. სურ. 14s.

24. რგოლები, ვერცხლისა (№ 07:1—80/1057—1058); 2 ც.; მრგვალგანიე-კვეთიანი ლეროსგან დამზადებული. ღმ — 1 სმ. სურ. 13s.

25. გაურკვეველი ნივთი, ვერცხლისა (№ 07:1—80/1060); წარმოადგენს ექვსკუთხაგანიკვეთიან ლეროს, რომელიც შუა ნაწილში გაფართოებულია და მრგვალი ნახევრეტი აქვს. სიგრძე — 4,6 სმ. სურ. 13s.

26. ლურსმანი, ვერცხლისა (№ 07:1—80/1059); მრგვალქუდიანი, ოთხ-კუთხაღეროიანი; გატეხილი, გაღუნული. ქედის ღმ — 0,5 სმ.

27. მონეტები, ვერცხლისა (№ 07:1—80/962—1042); ე. წ. კოლხური თეთრი, ტრიობოლები — 80 ც. შუბლზე გამოსახულია ადამიანის თავი მარ-

ჯენა პროფილში; გამოსახულება ჩასმულია ხაზოვან რკალში. ზურგზე გამო-
სახულია ხარის თავი მარჯვენა პროფილში. სხვადასხვა სიქა გამოყენებული.
სურ. 12.

28. ფირფიტის ფრაგმენტი, ვერცხლისა (№ 07:1—80/1061), მცირე ზომის,
უსახო.

29. ისრისპირი, ვერცხლისა (№ 07:1—80/1086); სამფრთიანი. მასრა აკ-
ლია; მცირე ზომის.

30. ხატისუღელი, ბრინჯაოსი (№ 07:1—80/1062); წრიული, რკალგახსნი-
ლი, მრგვალგანიკვეთიანი. თავები შემკულია წიწვისებური ორნამენტით და
მძივისებური შემსხვილებებით. ფრაგმენტირებული, ნაკლული. დაფარულია
მწვანე პატინით.

31. სამაჯური, ბრინჯაოსი (№ 07:1—80/1063); რკალგახსნილი, ზურგმეზენე-
ქილი; რკალი დაფარულია ოთხკუთხედებით. ბოლოები შემკულია სტილიზე-
ბული გველის თავებით. ფრაგმენტირებულია, ნაკლულია. დაფარულია მწვა-
ნე პატინით. რკალის დმ — 0,4 სმ, სამაჯურის სიგანე — 7,5 სმ. სურ. 16₁.

32. სამაჯურები, ბრინჯაოსი (№№ 07:1—80/1066, 1079); 2 ც.; რკალგახ-
სნილი, ზურგმომრგვალებული; შემკულია ღარებით შემოსაზღვრული ქედით.
რკალის ბოლოები სადაა, ოდნავ დავიწროებული. სამაჯურები ფრაგმენტირე-
ბულია, ნაკლული. დაფარულია მწვანე პატინით. რკინის უანგია ალაგალაგ.
რკალის დმ — 0,2 სმ, სამაჯურის სიგანე — 6,5 სმ. სურ. 16₂.

33. სამაჯურები, ბრინჯაოსი (№№ 07:1—80/1064, 1068); 2 ც.; რკალგახ-
სნილი, ზურგმედრეკილი. რკალი მრგვალგანიკვეთიანია. ბოლოები შემკულია
ღარებით და მძივისებური შემსხვილებებით. სამაჯურები ფრაგმენტულია და
ნაკლული (ერთს ნახევარი აკლია). რკალის დმ — 0,4 სმ, სამაჯურის სიგანე —
8 სმ. სურ. 16₃.

34. სამაჯური, ბრინჯაოსი (№ 07:1—80/1070); რკალგახსნილი, ზურგმედ-
რეკილი. რკალი მრგვალგანიკვეთიანია, ბოლოები ოდნავ დავიწროებულია.
რკალი ბოლოებთან ახლოს ორნამენტირებულია წიწვისებურად განლაგებულ
ნაქდევებით. სამაჯური ფრაგმენტირებულია და ნაკლული. დაფარულია მწვანე
პატინით. რკალის დმ — 0,3 სმ, სამაჯურის სიგანე — 7,5 სმ. სურ. 16₄.

35. სამაჯურები, ბრინჯაოსი (№ 07:1—80/1065, 1069); 2 ც.; რკალგახსნი-
ლი, ზურგმედრეკილი; რკალი მრგვალგანიკვეთიანია. ბოლოები დავიწროე-
ბულია. დაფარულია მწვანე პატინით. რკალის დმ — 0,4 სმ.

36. სამაჯურის ფრაგმენტი, ბრინჯაოსი (№ 07:1—80/1067); ოვალურგანიკ-
ვეთიანი ღეროსი; ბოლოსთან ღერო შემკულია ირიბი ნაქდევებით. დმ — 0,4
სმ.

37. სამაჯურის ფრაგმენტი, ბრინჯაოსი (№ 07:1—80/1071); ოვალურგანიკ-
ვეთიანი ღერო აქვს, რომელზეც მიყვანულია რკინის სამაჯური. რკალის დმ—
0,4 სმ.

38. სამაჯურის ფრაგმენტი, ბრინჯაოსი (№ 07:1—80/1072); რკალგახსნილი;
ბოლო შემკულია გველის თავის სტილიზებული გამოსახულებით. რკალის
დმ — 0,4 სმ.

39. საბეჭდო-ბეჭდები, ბრინჯაოსი (№№ 07:1—80/1073—1076, 1080—
1981); 6 ც.; დაფარული მწვანე პატინით. ფარაკებზე გამოსახულებანია,
ძლიერ დაზიანებული.

40. ღილაკი, ბრინჯაოსი (№ 07:1—80/1077); ნახევარსფერული მოყვანი-
ლობისა; დმ — 2,2 სმ, სიმაღლე — 0,8 სმ. სურ. 14₁₄.

41. ლილაკი, ბრინჯაოსი (№ 07:1—80/1078); წელშეზნეკილი, მრგვალ-თაიანი, ბრტყელძირა. დმ — 1,3 სმ, სიმაღლე — 0,7 სმ. სურ. 14₁₅.

42. ლაგამი, ბრინჯაოსი (№ 07:1—80/1083); საკუთრივ ლაგამი ორნაწილე-და. თითოეული ნაწილი შედგება ორი რგოლისა და მათი დამაკავშირებელი მრგვალგანივკვეთიანი ლეროსგან; ლეროები რიგებად განლაგებული „შეკეპე-ბითაა“ შემკული. ერთ ლეროზე ორივე რგოლი ჰორიზონტალურია, გახსნილი; მეორეზე — ერთი რგოლი ჰორიზონტალურია, გახსნილი, მეორე — ვერტი-კალურია, შეკრული. ლაგამის ლეროები ერთმანეთზე შიდა რგოლებითაა გა-დაბმული: გარეთა რგოლებზე კი წამოცმულია საყბურები და ავშარასათვის განკუთვნილი რგოლი. საყბურები ბრტყელ, ოთხკუთხაგანივკვეთიან ლეროს წარმოადგენს. შიდა კიდეზე მას სამი წრიული მოყვანილობის ყუნწი აქვს. შუა, დიდი ყუნწით საყბურები ლაგამს ებმის. დაფარულია მწვანე პატინით. ლაგამის სიგანე — 14,2 სმ, საყბურის სიგრძე — 19,2 სმ, სიგანე — 1,8 სმ. სურ. 13₅.

43. საშუბლე ფირფიტა, ბრინჯაოსი (№ 07:1—80/1084); ერთ კიდეზე სამი სამკუთხა შევრილი აქვს. ძლიერ დაზიანებულია, დაფარულია მწვანე პატინით¹³⁰. მკესიმაღური სიგრძე — 18 სმ.

44. ფირფიტა, ბრინჯაოსი (№ 07:1—80/1085); სწორკუთხა, წაგრძელებული. კიდეებს გასდევს ზენური ხვიების რიგი. ძლიერ დაზიანებული, დაფარული მწვანე პატინით. სიგრძე — 17,8 სმ.

45. სიტულას ყურის ფრაგმენტი, ბრინჯაოსი (№ 07:1—80/1082); ბრტყე-ლი, ოვალურგანივკვეთიანი; შერჩენილია რქისებრი შევრილები, ზედაპირზე წნული ორნამენტია. სიგანე — 2 სმ.

46. სამაჯურები, რკინისა (№№ 07:1—80/1087—1090); 4 ც., რკალი შემკულია შემსხვილებებით. ფრაგმენტირებულია, დაჟანგული.

47. სამაჯურები, რკინისა (№ 07:1—80/1096—1097); 2 ც.; რკალი შემკუ-ლია შემსხვილებებით. ფრაგმენტირებული, დაჟანგული.

48. სამაჯურები, რკინისა (№№ 07:1—80/1091—1092); 2 ც.; რკალი ოვალურგანივკვეთიანია. ფრაგმენტირებული, დაჟანგული.

49. სამაჯური (№ 07:1—80/1093); რკალი ოთხკუთხაგანივკვეთიანი; ფრაგ-მენტირებულია, დაჟანგული.

50. სამაჯური, რკინისა (№ 07:1—80/1094); რკალი მრგვალგანივკვეთიანია; ფრაგმენტირებულია, დაჟანგული.

51. სამაჯური, რკინისა (№ 07:1—80/1095); ძლიერ ფრაგმენტირებული, დაჟანგული.

52. ბეჭდები, რკინისა (№ 07:1—80/1098—1100); 3 ც.; ძლიერ დაჟანგუ-ლი.

53. შუბისპირის ფრაგმენტი, რკინისა (№ 07:1—80/1102); შერჩენილია მასრისა და საბრძოლო პირის მცირე ნაწილები. დაჟანგულია. სიგრძე — 10,5 სმ, მასრის დმ — 1,8 სმ. სურ. 15₃.

54. სატევარი, რკინისა (№ 07:1—80/1123); ცალპირა. წვერი მოტეხილი აქვს. დაჟანგულია. შემორჩენილი სიგრძე — 11 სმ. სურ. 15₁.

55. ქარქაშის ფრაგმენტები, რკინისა (№ 07:1—80/1103); 2 ფრ.; ჩარჩე-ნილია. მახვილის თუ დანის ფრაგმენტები. დაჟანგულია. შემორჩენილი სიგრ-ძე — 7,5 სმ. სურ. 15₂.

¹³⁰ დაშალა საშარხიდან ამოღების დროს.

56. ბექთარის ფრაგმენტი, რკინისა (№ 07:1—80/1101); ე. წ. ქერცლისებურ ბექთარს ეკუთვნის. შემორჩენილია ოთხკუთხა, წაგრძელებული ფრაგმენტების სამი რიგი, ერთმანეთზე მიყვანგული. ზედა კიდეზე ფრაგმენტებს ნახვრეტები აქვთ. ფრაგმენტებს სიგრძე — 3,2 სმ, სიგანე — 0,8 სმ. სურ. 15₄.

57. დანები, რკინისა (№№ 07:1—80/1124—1125); 2 ც.; ცალბირლესული, სწორპირა. ზედა ბოლოზე შერჩენილი აქვს 2—2 მანკვალი. ნაკლულია. გატეხილი. სიგრძე — 16,5 სმ, სიგანე — 1,8 სმ.

58. დანის ფრაგმენტი, რკინისა (№ 07:1—80/1126); ცალბირლესული, მოხრილობიანი; დაყანგული.

59. რგოლები, რკინისა (№№ 07:1—80/1104—1106, 1127—1128); 5 ც.; მრგვალგანივიკვეთიანი ღეროსგან დამზადებული. ნაკლულებია, დაყანგული. დმ — 5 სმ. სურ. 15₅.

60. ლურსმნები, რკინისა (№№ 07:1—80/1107—1113); 7 ც.; ოთხკუთხა-ღეროიანი, მრგვალქულიანი. დაყანგული. ნაკლულია. თავის დმ — 2 სმ — 3,3 სმ; შემორჩენილი სიგრძე — 8 სმ — 28 სმ. სურ. 15₆₋₁₁.

61. ლურსმნების (?) ფრაგმენტები, რკინისა (№№ 07:1—80/1114—1119), 6 ც.; ოთხკუთხაგანივიკვეთიან ღეროებს წარმოადგენენ. შემორჩენილი სიგრძე — 4,5—8 სმ.

62. კავები (?), რკინისა (№№ 07:1—80/1119—1122), 4 ც.; ბრტყელი, ოთხკუთხაგანივიკვეთიანი ღერო, მართი კუთხით მოხრით; ერთი ბოლო ზეაწეულია, თავჩახვეული. დაყანგულია. სიგრძე — 8,8 სმ. 10 სმ. სურ. 15₁₂.

63. გაურკვეველი ნივთი (ნივთები?), რკინისა (№ 07:1—80/1129), 2 ც. (?); ორი მრგვალგანივიკვეთიანი, ნახევარწრიულად მომრგვალებული ღერო, რომელსაც ბოლოები დაბრტყელებული და კუთხით მოხრილი აქვს. ღეროები ერთი ბოლოთი ერთმანეთზეა მიმაგრებული (მიყვანგული?). თითოეული ნაწილის სიგრძე — 13,5 სმ. სურ. 15₁₃.

64. ქურქლის ძირ-ტანი, თიხისა (№ 07:1—80/1161); წაგრძელებული ტანის ნაწილია შემორჩენილი; ძირი ბრტყელია. კეცი მოყვითალო-ყავისფერია, თიხა მინარევებიანია. შემორჩენილი სიმაღლე — სურ. 16₇.

65. სინოპური ავფორა, თიხისა (№ 07:1—80/1162); პირის გვირგვინი სამკუთხაგანივიკვეთიანია, ყელი ცლინდრული, ტანი კონუსურია, მხრებთან გაფართოებული; ქუსლი დაბალია, ძირბრტყელი, ზვეთი შევიწროებული; ყურები თხელია, ოვალურგანივიკვეთიანი. მიძერწილია პირს ქვემოთ და მხრებზე. ყურების ძირში თითო თითო-თითო ფოსოა გამოყვანილი. სიმაღლე — 63 სმ, პირის დმ — 11,7 სმ, ტანის მაქს. დმ — 40,5 სმ. სურ. 16₈.

66. მძივები, სერდოლიკის (№ 07:1—80/1151); დოლისებური ფორმის. დმ — 1,1 სმ. სურ. 14₁.

67. მძივი, აქატის (№ 07:1—80/1151); დოლისებური ფორმის. დმ — 1 სმ. სურ. 14₂.

68. საკიდები, გიშრის (№№ 07:1—80/1131, 1132); 2 ც.; წაგრძელებული, სტილიზებული ცულის ფორმის. ყუნწები მოტეხილი აქვთ. სიგრძე — 1,5 სმ. სურ. 14₁₁₋₁₂.

69. ქარვის სამკაულის ჩასართავები (№ 07:1—80/1130), 8 ც.; 3 ნახევარ-სფერული მოყვანილობისაა, ბრტყელ ძირზე ფოსო აქვს. დმ — 1,8 სმ. დანარჩენები ოთხკუთხა ფორმისაა, სიგრძე — 3 სმ. სურ. 14₁₀.

70. სამკაულის ჩასართავე, ლურჯი მინისა (№ 07:1—80/1133); ძირბრტყელი, ზედაპირმომრგვალებული, „კრემლის“ ფორმის. სიგრძე — 4,1 სმ.

71. მძივი, ყვითელი მინისა (№ 07:1—80/1151 ა); შეწყვილებული; შემკულია ბურთულებით. არხის სიგრძე 0,6 სმ. სურ. 14გ.
72. მძივი, ლურჯი გაუმჭვირვალე მინისა (№ 07:1—80/1151 ბ); სფეროსებური ფორმის, ღერძზე დაბრტყელებული. დმ — 0,5 სმ. სურ. 197.
73. მძივები, ყვითელი გაუმჭვირვალე მინისა (№ 07:1—80/1151 გ), 4 ც.; ბიკონუსური. არხის სიგრძე — 0,6 სმ. სურ. 147.
74. მძივი (№ 07:1—80/1151 დ); მომწვანო-მოყვითალო გაუმჭვირვალე მინისა; სფერული, ღერძზე დაბრტყელებული, სურ. 14ა.
75. მძივი, ფირუზისფერი გაუმჭვირვალე მინისა (№ 07:1—80/1151 ე); სფერული, ღერძზე დაბრტყელებული.
76. მძივები, მწვანე-ფირუზისფერი გაუმჭვირვალე მინისა (№ 07:1—80/1139); 8 ც.; კვერცხისებური მოყვანილობის.
77. მძივები (№ 07:1—80/1156, 1157), 2 ც.; ცისფერი გაუმჭვირვალე; მომრგვალებული ფორმის. სურ. 14გ.
78. მძივები, შავი დახშული მინისა (№№ 07:1—80/1134—1138); 5 ც.; ცილინდრული ფორმის. თეთრი ძაფებით გამოყვანილია ბუმბულისებური ორნამენტი. სიგრძე — 2,5 სმ. 1 გატეხილია. სურ. 14ა.
79. მძივები, ლურჯი მინისა (№№ 07:1—80/11513, 1158—1160), 7 ც.; შემკულია სამ-სამი თეთრ-ლურჯი თვალით.
80. მძივები, ლურჯი მინისა (№ 07:1—80/1139), 11 ც.; შემკულია ცხრა-ცხრა თეთრ-ლურჯი თვალით. სურ. 14ჟ.
81. მძივები გაუმჭვირვალე ყვითელი მინისა (№№ 07:1—80/11518, 1154, 1155), ე. წ. მოზაიკური.
82. მძივი გაუმჭვირვალე ყვითელი მინისა (№ 07:1—80/1153); ცილინდრული ფორმის, ბოლოებდაეიწროებულ; წითელი საღებავი ალაგ-ალაგაა შემორჩენილი. შემკულია რვა თვალით, რომელიც ცისფერი, შავი, ყვითელი და მუქი იისფერი საღებავის კონცენტრული წრეებითაა შედგენილი. სიგრძე — 2,5 სმ.
83. საკიდები, ე. წ. ეგვიპტური ფიანისის (№№ 07:1—80/1140—1149), 10 ც.; ღია ფირუზისფერი. წარმოადგენს მაღალ სავარძელში მჯდარ ღვთაებას. ორი პარალელური არხი აქვს. ორი ზომისაა (სიმაღლის მიხედვით) — 0,8 სმ და 1,1 სმ. სურ. 1413.
84. საკიდი, ფირუზისფერი გაუმჭვირვალე მინისა (№ 07:1—80/1152); ბრტყელი, ოთხკუთხა მოყვანილობის. ერთი არხი აქვს, რომელიც არ არის გამჭოლი. სიგრძე — 4,5 სმ, სიგანე — 0,6 სმ. სურ. 14ფ.
85. იოტები, მომწვანო-ცისფერი გაუმჭვირვალე მინისა (№№ 07:1—80/1139 ბ, 1150); 172 ც.

№ 17 ხამარხი

86. მონეტები, ვერცხლისა (№ 07:1—80/1460—1461), 2 ც.; ე. წ. კოლხური თეთრი; ტრიობოლები ავერსზე — ადამიანის თავი მარცხენა პროფილში, რევერსზე — ხარის თავი მარჯვენა პროფილში.
87. ბეჭედი, ბრინჯაოსი (№ 07:1—80/1462), ფარაკიანი; დაფარულია მწვანე პატინით. სურ. 1714.
88. ზარაკები, ბრინჯაოსი (№ 07:1—80/1463—1466); 4 ც., ცილინდრული მოყვანილობის, გვერდნაჭკრილი, მრგვალგანიკვეთიანი ყუნწი აქვთ. ორ მათ-

განზე შერჩენილია ბოლომომრგვალებული ბრტყელი ენა. ენა ყუნწითაა ჩამოკიდებული. ზარაკები დაზიანებულია, დაფარულია პატინით. სიმაღლე ყუნწიანად — 2,5 სმ. სურ. 17₁₃.

89. მახვლის ფრაგმენტი, რკინისა (№ 07:1—80/1467); წვერი და ტარი აკლია. ძლიერ დაჟანგულია. შემორჩენილი სიგრძე — 18,5 სმ. სურ. 17₁₅.

90. ლურსმნის ფრაგმენტი, რკინისა (№ 07:1—80/1468); წვერი და ქული აკლია. ოთხკუთხა ღერო აქვს. დაჟანგულია. შემორჩენილი სიგრძე — 16,5 სმ.

91. ღერგი, ყავისფერკეციანი (№ 07:1—80/1457); პირი ჭამისებური მოყვანილობისა აქვს; ყელი სწორხაზოვანპროფილიანია, ზემოთკენ გაფართოებული; ტანი მომრგვალებულია, ძირი ბრტყელი. ყურები მცირე ზომისაა, ზემოთ მორკალული. ზედა ნაწილი ოვალურგანივეკეთიანია, ქვედა — მრგვალგანივეკეთიანი. თიხა მინარევებიანია (კირქვა, პიროქსენი). ზედაპირზე ნაცრისფერი ლაქები აქვს. სიმაღლე — 32 სმ, პირის ღმ — 15 სმ. სურ. 17₄.

92. ჭამი, ყავისფერკეციანი (№ 07:1—80/1458); პირის კიდე შიგნით გადახრილია, შიდა ზედაპირისაგან ღარით არის გამოყოფილი. კალთა სწორხაზოვანპროფილიანია, ძირისკენ დახრილი. ძირი ბრტყელი. თიხა მინარევებიანია. სიმაღლე — 4 სმ, პირის ღმ — 13,5 სმ, ძირის ღმ — 7 სმ. სურ. 17₅.

93. ამფორა, თიხისა (№ 07:1—80/1456); სინოპური. პირის გერგვინი ლილვისებურად აქვს შესქელებული, ყელი ცილინდრულია; მხრები გამოკვეთილია, დახრილი. ტანი კონუსური მოყვანილობისაა. ქუსლი ცილინდრულია, ძირისკენ ოდნავ გაფართოებული. ყურები ოვალურგანივეკეთიანია. ქვედა ბოლოზე თითოთ ფოსოა გამოყვანილი. თიხას იასამნისფერი დაჰკრავს. ურევია პიროქსენის მსხვილი მარცვლები. სიმაღლე — 66 სმ, პირის ღმ — 9,8 სმ, ყურის სიმაღლე — 21 სმ. სურ. 17₃.

94. მძივები, მინისა (№ 07:1—80/1459); 8 ც.; ორი ღია ყავისფერია, დანარჩენი — ფირუზისფერი; ცილინდრული მოყვანილობა აქვთ. ერთი მძივი გატეხილია. ღმ — 1 სმ. სურ. 17₆₋₁₂.

ვანის ნაქალაქარის ცენტრალური ტერასის
სამხრეთ-დასავლეთი ნაწილის არქეოლოგიური გათხრები

ვანის ანტიკური ხანის ნაქალაქარის ცენტრალური ტერასის სამხრეთ-დასავლეთი ნაწილის შესწავლა 1966 წლის გაზაფხულზე დაიწყო, როცა სასოფლო-სამეურნეო გაფართოების დროს გამოვლინდა თირის ქვათილებით ნაგები კედელი (სურ. 19). 1966 წელს ვანის ნაქალაქარზე არქეოლოგიური გათხრების განახლებისას საველე მუშაობის ერთ-ერთი ძირითადი უბანი ეს მონაკვეთი იყო. მისი გათხრები გაგრძელდა 1967 წელს, ითხრებოდა 1969—71 და 1976—79 წლებში¹. 1966—67 და 1970—71 წლების მუშაობის შედეგები გამოქვეყნდა ხოლო შემდგომი წლების მუშაობის შედეგების შესახებ მოხსენებათა მოკლე შინაარსები იბეჭდებოდა². ოთ. ლორთქიფანიძე თავის ნაშრომებში ნაქალაქარის ამ მონაკვეთის ძეგლებსაც ეხება და მათ შესახებ არაერთი მნიშვნელოვანი აზრი აქვს გამოთქმული³. გ. ყიფიანი⁴ ამ მონაკვეთის არქიტექტურული ძეგლებიც შეისწავლა⁵.

ჩვენთვის საინტერესო მონაკვეთზე აუარებელი არქეოლოგიური მასალა აღმოჩენილი. ზოგიერთ მათგანს ცალკე გამოკვლევები უძღვნა გ. ლორთქიფანიძემ⁶. გამოქვეყნდა აქ აღმოჩენილი მონეტები⁷, ოქროს ნივთები⁸, ადრეანტი-

¹ აღნიშნულ მონაკვეთზე გათხრებს სხვადასხვა დროს შეთვალურაობდნენ არქეოლოგები: რ. ფუთურიძე (1966 წლის გაზაფხულზე, 1969—71 და 1976—79 წლებში); ა. კახიძე და გ. ლორთქიფანიძე (1966 წ.); ნ. ხოსიტაშვილი (1967 წ.); გ. კვიციანი (1976 წ.); გ. ყიფიანი (1977—78 წწ.). აზომეებზე მუშაობდნენ გ. ლევაია, ბ. შველიშვილი, გ. ყიფიანი. ფოტოები ეკუთვნის ვ. სალნიერს.

² ნ. ხოსიტაშვილი, ოთ. ლორთქიფანიძე, რ. ფუთურიძე, გ. ლევაია არქეოლოგიური გათხრები ვანში 1966 წ., ვანი I, თბ., 1972, გვ. 171—174; ნ. ხოსიტაშვილი, ოთ. ლორთქიფანიძე, რ. ფუთურიძე, არქეოლოგიური გათხრები ვანში 1967 წელს, ვანი I, გვ. 176—179; ოთ. ლორთქიფანიძე, რ. ფუთურიძე, ვ. თლორდაია და სხვ. 1970—1971 წლებში ვანში ჩატარებულ საველე-არქეოლოგიური კვლევა-ძიების შედეგები, ვანი 11, თბ. 1976, გვ. 20—23. ПАИ в 1976 году. Тбилиси, 1979, с. 142—145. ПАИ в 1977 году, Тбилиси. 1980 с. 148—150, ПАИ в 1978 году, Тбилиси, 1981 с. 112—114. ПАИ в 1979 году, Тбилиси, 1982 с. 80.

³ ოთ. ლორთქიფანიძე, Древняя Колхида, Тбилиси, 1979 с. 202—206.

⁴ გ. ყიფიანი, ზოგადი მონეტები და სამშენებლო საქმე ვანის ნაქალაქარზე ძვ. წ. III—II სს-ში, თბ., 1983, გვ. 36—56. ილ. XII—XXVII.

⁵ Г. Лордкипанидзе, Наконечник тарана из Вани. СА, 1969 № 4 Он же, Алтари Ванского городища. Сб. ИКАМ, М. 1977, с. 108, 110.

⁶ გ. ლევაია, გ. ლორთქიფანიძე, მონეტები ვანიდან. ვანი III, თბ., 1977, გვ. 119—152.

⁷ ა. კვიციანი, ოქროს სამკაული ვანის ნაქალაქარიდან. ვანი VI, თბ., 1981.

კური კოლხური კერამიკა⁸, იმპორტული თიხის ჭურჭელი⁹, ცალკეული არქიტექტურული დეტალები¹⁰.

მიუხედავად ყოველივე ამისა, მონაკვეთის არქეოლოგიური ძეგლების ერთობლივად განხილვის საჭიროება მაინც იგრძნობა. საჭიროა გადაისინჯოს და ერთმანეთს შეუდარდეს გათხრის პროცესში სხვადასხვა მონაკვეთებზე გაშიშვლებული ფენების სტრატოგრაფია, დაზუსტდეს სამშენებლო პერიოდების რაოდენობა, ერთიანად იქნეს გათვალისწინებული სხვადასხვა ადგილას სინქრონულ ფენებში მოპოვებული არქეოლოგიური მასალა.

ცენტრალური ტერასის სამხრეთ-დასავლეთი ნაწილი შედარებით სწორ ფართობს წარმოადგენს მცირედი დაქანებით აღმოსავლეთით, იგი ნაწილია ვანის მცხოვრების საყარმიდამო ნაკვეთისა. მასში იდგა პატარა ხის სახლი, გაშენებული იყო ეენახი და ბოსტანი, იდგა ხილისა და საჩრდილობელი ხეები. ნაკვეთი ყოველწლიურად იბარებოდა და მიწა რამდენჯერმე იყო გადაბრუნებული ვაზის გამოცვლისას დაახლოებით 70 სმ სიღრმეზე. ნაკვეთის აღმოსავლეთით და სამხრეთით გარს უვლის სასოფლო გზა, რომელიც მის ზედაპირზე რამდენადმე დაბლა მდებარეობს, ამგვარად გზის პირას გაშიშვლებულია ნაკვეთის ვერტიკალური ქრალი, მასში მოჩანს კულტურული ფენები, ყველგან თირამდე რომ გრძელდება და თირიცი, რომელშიაც გაუქრიათ სასოფლო გზა (სურ. 19).

ნაქალაქარის გეგმაზე (სურ. 1) აღნიშნულ ფართობს უჭირავს 140—141, 161—162, 181—182, 199—200 ნაკვეთები. ამ ნაკვეთებში დღემდე სულ 1500 კვადრატულ მეტრამდე ფართობი გაითხარა და ყველგან თხრა მიყვანილ იქნა გრუნტამდე, რომელიც აქაც, ისევე როგორც ნაქალაქარის მთელ ფართობზე, ქვიშაქვის რბილ, ყვითელ კლდეს, თირს წარმოადგენს. მონაკვეთზე კულტურული ფენების სიღრმე მერყეობს 20 სმ-დან 3 მეტრამდე, ეს ფენები ყოველთვის თირამდე გრძელდება და თირსაც ყველგან ეტყობა ადამიანის მოქმედების კვალი. გამოვლენილ იქნა რამდენიმე პერიოდის არქეოლოგიური ძეგლები. მათ შორის ყველაზე მძლავრი ელინისტური ხანაა, რომელიც საკულტო კომპლექსითაა წარმოდგენილი.

ელინისტური ხანის ძეგლებს თავის დროზე ძლიერ დაუზიანებია ადრეანტიკური ხანის ფენები, თუმცა მათი აქ არსებობა დადასტურებულია. მონაკვეთის აღმოსავლეთ ნაწილში, სადაც ნაგებობათა ნაშთები არაა და ალბათ არც უძველეს ხანაში იყო, კულტურული ფენები ღრმად მიდის, თირამდე გრძელდება და სამ მეტრს აღწევს. ქვედა შრეებში გვხვდება ადრეანტიკური ხანის კოლხური კერამიკა — შავად გაპრიალებული ჭურჭლის ნატეხები, ქედებიანი ქვევრების კედლის ნატეხები და თითო-ორი იმპორტული თიხის ჭურჭლის ნატეხი — შავლაკიანი ჭურჭლისა და ძვ. წ. V ს. ყელგამობერილი ქიოსური ამფორის ნატეხები. ეს ფენები ამ ადგილას არაა ინტენსიური და მონაკვეთის განაშენიანებაზე არ მიუთითებს. მ-სი ზედაპირი თავის დროზეც რომ თავისუფალი ყოფილა ნაგებობისაგან, იქიდანაც ჩანს, რომ ქრისტეშობამდე

⁸ ით. ლორთქიფანიძე, ელ. გიგოლაშვილი, დ. კაქარაძე, ვ. ლიჩელი, მ. ფირცხალაძე, ა. ქვიციანი, ძვ. წ. VI—IV საუკუნების კოლხური კერამიკა ეანიდან. ვანი V, თბ., 1981.

⁹ ით. ლორთქიფანიძე, რ. ფუთურიძე, დ. კაქარაძე, ნ. მათიაშვილი, ვ. თლორდაძე და სხვ. ანტიკური (ბერძნული) იმპორტი ვანსა და მის მიდამოებში, ვანი VII, თბ., 1983.

¹⁰ გ. ლეჟაძე, ანტიკური ხანის საქართველოს არქიტექტურული ძეგლები თბ., 1979, ტაბ. XVIII—XXII.

ჩანს ქვიშისა და თიხამიწის მონაცვლეობა, რაც წვიმების დროს ადგილს დასილვის შედეგი უნდა იყოს. ეს მონაკვეთი ასევე ნაგებობების გარეშე დარჩენილა ელინისტურ ხანაშიც.

181 ნაკვეთის ხ₉, ც₁₀ კვადრატებში თირში ამოკვეთილია არხი, რომლის სიღრმე 1 მ-ს აღწევს, სიგანე ზედა ნაწილში 0,80 მ-ია, ფსკერზე 0,30 მ. გადარჩენილი სიგრძე 5 მ. თავიც და ბოლოც არხისა დაზიანებულია ელინისტურ ხანაში ნაგები შენობების საძირკველით, რომელთაგანაც ჩვენამდე თირში ამოქრიალმა ბუდეებმა და ზოგან ჩარჩენილმა გათლილმა ქვის კვადრებმა მოაღწია. არხი ამოკსებული აღმოჩნდა ადრეანტიკური და ადრეელინისტური ხანის არქეოლოგიური მასალით, არის ცეცხლის კვალი და ცხოველთა ძვლები. ადრეანტიკური ხანისა აქ ნაპოვნია კოლხური სასმისის ძირი, კოლხური ქვევრების ქედებიანი კედლის ნატეხები, პაწია ნატეხები შავლაკიანი ჭურჭლისა, რომელთა შორის ერთი მოხატულია, ქიოსური ამფორის ძირი. ადრეელინისტური ხანის უნდა იყოს სინოპური კრამიტის რამდენიმე ნატეხი, ლინოპური ამფორის ნატეხები, კოლხური ამფორის ნატეხები. არხი ამოკსებული ჩანს ადრეელინისტურ ხანაში, მის თავზე აღმოჩნდა ადგილზე ჩალეწილი შავ ზოლებად გაპრიალებული, ცალყურა ქოთნების გროვა (სურ. 20). 11 ჭურჭლიდან აღდგა ცხრა მთლიანად და ორი ნაწილობრივ, იმის გამო, რომ ჭურჭელი ერთ კომპაქტურ გროვად იყო მიკვლეული, ხოლო არხში დამწვარი ძვლები გვხვდებოდა, შესაძლოა არხი საკულტო ადგილად და ჭურჭლის გროვა შეწირულებად მივიჩნიოთ, მით უმეტეს, რომ აქვე ახლოს აღმოჩნდა მთელი სისტემა თირში ამოკვეთილი ორმოებისა (სურ. 21), რომელნიც მეორე არხთან არიან დაკავშირებული და მათი ზომებისა და მოყვანილობის მიხედვით საკულტო ორმოებად უნდა ჩაითვალოს¹¹.

თირში ამოკვეთილი ორმოები გაფანტულია დაახლოებით 60 კვადრატული მეტრის ფართობზე. სულ 52 ორმოა აქ გამოვლენილი. რაოდენობის მხრივ ჭარბობს მცირე ზომის ორმოები (ღმ 20—30 სმ, სიღრმე 15—20 სმ) ყველაზე დიდი ორმოს დიამეტრი 2 მ-ია. მაგრამ მისი სიღრმე 20 სმ-ზე მეტი არ არის. ერთი ასეთივე დიამეტრის ორმო მეორე, უფრო მცირე დიამეტრის ორმოთა ჩაღრმავებული. მხოლოდ ერთ ადგილას, 162 ნაკვეთის ა₉, ხ₇-ა, ც₇ კვადრატებში იგრძნობა ორმოთა დაჭრუფების გარკვეული სისტემა (სურ. 21). ერთ ხაზზე განლაგებულია ცილინდრული მოყვანილობის ორი ორმო, აქეთ-იქით ოვალური მოყვანილობის თითო ორმო. აღსანიშნავია, რომ ამ ოთხ ორმოს სიღრმე ერთნაირი აქვს — 40 სმ. შეიმჩნევა ორმოთა კონცენტრაცია ამ „სისტემის“ ჩრდილო-აღმოსავლეთით (რვა ორმო ათიოდე კვადრატული მეტრის ფართობზე). ორმოთა დიდი ნაწილი ალბათ ერთი დანიშნულებებისაა — საკულტო, პატარა ორმოები კი შეიძლება სხვა დანიშნულებისაც იყოს — მაგალითად, ბოძების ჩასამაგრებელი — ზოგიერთ მთგანში ქვეების ნატეხებია, ალბათ ბოძის გასაქედად. ამ ადგილას თირი ძალზე ახლოა ზედაპირთან და შესაძლოა ამითაც აიხსნას ის გარემოება, რომ მიწის გარდა ორმოებში არაფერი აღმოჩენილა, თუმცა იქნებ მათში ისეთ შესაწირავს მარხავდნენ, რომელიც კვალს არ ტოვებს — ღვინო, მცენარეული საკვები. ორმოთა დაჭრუფების კავშირი თირში ამოკვეთილ მეორე არხთან თითქოს საეჭვო არა ჩანს — ამ ადგილას იწყება ის არხი, რომელიც აქედან ჩრდილო-აღმოსავლეთისაკენ მიემართება, 18 მეტრის სიგრძისაა და ელინისტური ხანის საზეიმო საკურთხეველის კედელზე გადადის (სურ. 18).

¹¹ ПАИ в 1977 году, с. 150, таб. IXXII,

ელინისტურ ხანაში შესასწავლ ფართობზე დიდი მშენებლობა იშლებოდა. აქ სულ ცოტა სამი სამშენებლო პერიოდი დადასტურებული. სამივე შემთხვევაში დაკავებულია დაახლოებით ერთი და იგივე ფართობი, ხოლო მიმდებარე მიდამოდ — ეზო თუ სხვ. გამოყენებულია ფართობი აღმოსავლეთით და დასავლეთით. უძველესი ნაგებობებიდან ჩვენამდე მოაღწია თირში ჩაპრილმა თლილი ქვისათვის განკუთვნილმა ბუდეებმა, ზოგიერთი მათგანი ნაწილობრივ გვიჩვენებს შენობის გეგმას. ასე, მაგალითად, 182 და 200 ნაკვეთების მიჯნაზე გამოვლენილი ბუდეები სწორკუთხა ნაგებობას ეკუთვნის, რომელიც ძირითად კედელზე უფრო ვიწრო ტიხარით ორ ნაწილადაა გაყოფილი (სურ. 21ა). სხვა ნაგებობათა ნაშთები მოქცეულია შემდგომი ხანის ნაგებობების ქვეშ და მისი თირში ჩაპრილი საძირკვლებიდან ამოკრულია ვათლილი კვადრები, მათი შემდგომი გამოყენების მიზნით. რომ ამ ნაგებობის ქვედა ნაწილი მაინც თლილი ქვით იყო ნაგები, ჩანს in situ აღმოჩენილი ორიოდ კვადრით. ისინი თირში ამოკვეთილ ბუდეებშია მკიდროდ ჩადგმული (სურ. 21ა). ერთ-ერთ ნაგებობას, როგორც ჩანს, შეღესილი და სხვადასხვაფრად შეღებილი კედლები ჰქონია, ამაზე მიუთითებს ფერადი ბათქაშის პატარა ნატეხები (№ 07:1—69/253). მათ შორის გვხვდება თეთრი, ყვითელი, წითელი და ლურჯი. ფერისა. ბათქაშის ნატეხები აღმოჩნდა 182 და 200 ნაკვეთების მიჯნაზე თირზე მდებარე ყვითელ ფენაში.

ადრეელინისტური ხანისა უნდა იყოს იატაკის ფრაგმენტი, რომელიც შემორჩენილია 199-ე ნაკვეთის №4 კვადრატში (სურ. 21ა) იგი ყველაზე დაბლა მდებარეობს მონაკვეთის ძეგლებს შორის, თითქმის თანამედროვე გზის ღონეზე (მასზე 20 სმ-ით მაღლა), ნაგებია შემდეგნაირად — მოსწორებულ თირზე ერთ ფენად დაწყობილ მცირე ზომის რიყის ქვებს გადასხმული აქვს დანაყილი კირქვისა და დაფშვნილი კერამიკის ნარევის ხსნარი, ამიტომ მას მოწითალო შეფერილობა აქვს. ზედაპირი კარგადაა მოსწორებული. თუ რომელი ნაგებობას ეკუთვნოდა ეს იატაკი, ჩვენთვის ცნობილი არ არის, მისი კედლების ნაშთები ახლომახლო არ ჩანს. ის კი ცხადია, რომ იატაკი გაუქმებულია გვიანელინისტურ ხანაში, მასზე ერთბაშად დაყრილი 0,90 მ სიმაღლერს მოყვითალო შეფერილობის მიწის ფენა, რითაც გათანაწორებულია ღონე ხსნარიანი იატაკის ჩრდილოეთით ამდენადვე მაღლა მდებარე თირის ზედაპირთან. როგორც ჩანს, სამულამოდაა განადგურებული ის ფართობი, სადაც ამ იატაკის მქონე ნაგებობის კედლების კვალი უნდა ყოფილიყო. იგი დღევანდელი გზის თავზეა სავარაუდებელი. ჩვენამდე მოღწეულ იატაკის ფრაგმენტს უკირავს 2,20×1,70 მ ფართობი (სურ. 18). მიწა, რომელიც იატაკზეა დაყრილი გვიანდელი ნაგებობის (ე. წ. „მოზაიკური იატაკიანი ტაძარი“) იატაკის ღონემდე, თითქმის სტერილური იყო, იგი მცირე რაოდენობით შეიცავდა კირქვის ანატექებს და ქვების მცირე ზომის ნატეხებს, ხოლო ჩრდილოეთით, იქ, სადაც ხსნარიანი იატაკი აღარ გრძელდებოდა, თირის მოსუფთავების დროს ზედ თირზე ორგანული ნაშთებისაგან გაშავებულ მიწაში საქონლისა და ფრინველის ძვლები და ვერცხლის ერთი პატარა ხვია აღმოჩნდა. ე. ი. ნაგებობის აშენებამდე თირზე იყო ცხოვრება.

„მოზაიკური იატაკიანი ტაძრის“ ჩრდილო-აღმოსავლეთ ნაწილში, 199 ნაკვეთის №1 კვადრატისა და 200 ნაკვეთის №1 კვადრატების საზღვარზე (იხ. გეგმა, სურ. 18) ტაძრის იატაკის ღონიდან 0,90 მ-ის სიღრმეზე აღმოჩნდა ქვიშაქვის ფილებისაგან შეკრული ყუთი (სურ. 22). მისი ჩრდილო კედელი და იატაკი თირის კლდეს წარმოადგენს. იგი მთლიანად და ერთბაშად იყო ამოვსებული ყვითელი ფხვიერი მიწით, რომელიც არავითარ კულტურულ ნაშთებს

არ შეიცავდა. ყუთის ზომებია 2,50×0,90×0,45 მ. ქრონოლოგიურად ყუთი შეიძლება უკავშირდებოდეს ძველ ხსნარიან იატაკს. ყუთის დანიშნულება მთლად ნათელი არაა. მოგვაგონებს ელინურ სამყაროში გავრცელებულ კერა სამსხვერპლოებს¹². ყუთის ყვითელი მიწით ამოკების შემდეგ მის თავზე შექმნილა კულტურული ფენა, რომელიც ტაძრის იატაკამდე გრძელდება. ეს კარგად ჩანს კრილში (სურ. 22). ზამწუხაროდ, ამ ფენაში დამატარებელი არაფერი აღმოჩენილა, მხოლოდ კერამიკის რამდენიმე უსახო ნატეხია მოპოვებული.

ზემოთ ნახსენები 18 მეტრის სიგრძის არხი, რომელიც ნაცრისფერი ფხვიერი მიწით იყო ამოკებული, გადადის თლილი ქვით ნაგებ კედელზე, მისთვის კედელში საგანგებოდაა დატანებული ღია ადგილი (სურ. 18,22), ხოლო ახლო-მახლო კედლის ქვები გაცვეთილია თითქოს მათზე არხიდან მოდენილ სითხეს უდენია. კედლის წინ დაახლოებით ასი კვადრატული მეტრის ფართობი მთლიანად იყო მოფენილი დიდი, კარგად გათლილი ქვიშაქვებით და კარქვისაგან გამოთლილი არქიტექტურული დეტალებით. ქვების ქვეშ ძლიერ ხანძარში გადაწვარი ალიზის კედლების ნანგრევებია, მის ქვეშ კი კრამიტების ნატეხები. ზოგან კრამიტების ნალექზე უშუალოდაა დავარდნილი თლილი ქვები (სურ. 22ა), ხოლო თლილი ქვების თავზედაც იყო ალიზის ნაშალი, ზოგან კი კრამიტყრილიც უშუალოდ თლილ ქვებზე იყო დავარდნილი. ცხადია, რომ რაღაც დიდი ნაგებობა ძლიერ ხანძარშია დამწვარი და საგანგებოდ დანგრეული, ხოლო ამ ნგრევის შემდეგ ეს ადგილი, დაახლოებით 1,5 მ სიღრმეიდან, ხელუხლებლად არის მოღწეული ჩვენამდე.

კედლის წინ, მის გასწვრივ 182 ნაკვეთის ა5-8 და ბ5-8 კვადრატებში ეყარა შედარებით ბრტყელი და წაგრძელებული ფილები (მათი ზომებია — 1,05×0,68×0,27). ამ ფილების დიდ ნაწილს ზედაპირის ნახევარი გაცვეთილი ჰქონდა, ალბათ მათზე სიარულის გამო, ამიტომ საფიქრებელია ისინი (სულ 14 ცალია ასეთი ფილა) შეადგენენ ორსაფეხურიან კბებს, რომლის საერთო სიგანე 5 მეტრამდე იყო¹³. ამ ფილების აღმოსავლეთით მრავლად გამოჩნდა სხვადასხვა მოყვანილობისა და ზომის კარგად გათლილი ქვიშაქვები. ყველა ისინი გადაწვარი ალიზის ნაშალისა და კრამიტის ჩალეწილი სახურავის ნანგრევებზეა დაცვენილი (სურ. 22ა, 23). გათლილ ქვებს შორის არის ქვიშაქვის ორლილვაკიანი ბაზა, თეთრი კირქვის სამი კაპიტელი. ასეთივე კირქვის ერთი ბაზა და მრავალი ნატეხი კირქვისა, რომლებსაც ეტყობათ, რომ აგრეთვე არქიტექტურულ დეტალთა ნაწილები არიან. ერთ-ერთ კაპიტელთან ახლოს აღმოჩნდა დამწვარი ხის ძელი (სურ. 22ა). იგი შეისწავლა ბოტანიკის ინსტიტუტის მეცნიერმა თანამშრომელმა პროფ. თ. კეხელმა და დაადგინა, რომ იგი კოლხური მუხისაა. მამასადამე, ნაგებობას მუხის სვეტები ჰქონია. ამ ნანგრევების აღმოსავლეთ ნაწილში თირში ამოკვეთილი რამდენიმე ორმო აღმოჩნდა. ერთ მათგანში ქვევრის ქვედა ნაწილი იყო ჩარჩენილი (სურ. 22ა). ალბათ დანარჩენი ორმოებიც ქვევრების ჩასადგმელად იყო განკუთვნილი.

თლილი ქვით ნაგები კედელი გრძელდებოდა ჩრდილოეთითაც, მაგრამ ამ ნაწილში იგი უფრო მეტადაა დაზიანებული, მისი ქვები აქ ამოკრეფილია და მისგან მხოლოდ ბუდეებილია გადაჩენილი (სურ. 22ა). სწორედ ამ ნაწილში დამწვარი ხის მრავალ ნაშთან ერთად აღმოჩნდა კარის ანჭამები და რაზა.

¹² Yavis S. G., Greek altars (Origins and Typology), Saint Louis, Missouri, 1949, p. 62, fig. 22.

¹³ გ. ყოფიანო, ხუროთმოძღვრება და საშენებლო საქმე..., გვ. 38.

შესაძლოა აქ თავის დროზე კარი არსებულებო. კარის ნიშნები ჩანს აგრეთვე კედლის სამხრეთ ბოლოშიც. აქ მის პარალელურად მეორე კედელია თლილი ქვისა, რომელიც თირის მოპირკეთებასაც წარმოადგენს. ამ ორ კედელს შორის ყოფილა 2 მეტრი სივანის ღიობი, რომელიც ახლა ალიზის კედლის ნანგრევებით იყო ამოვსებული (სურ. 24; უკანა პლანზე მარცხნივ).

თლილი ქვით ნაგები კედლის ჩრდილო ნაწილში საფეხურების კიდეც სამი ქვა და 2,75 მ სივრცის ქვის არქიტრავი აღმოჩნდა, ხოლო მის აღმოსავლეთით თირში გაიწმინდა ორმწკრივად გაკრილი ორმოები, რომლებიც არქიტრავის ასახიდ ხარაჩოებს უნდა ეკუთვნოდეს (სურ. 24).

ალიზის ნაშალში ხშირად ჩნდებოდა რკინის ლურსმნები, სხვადასხვა სივრცისა, ოთხკუთხა თაყიანი, ზოგჯერ სწორ კუთხით მოღუნულიც; აქვე აღმოჩნდა რკინისავე საჭერი კრამიტისა, რომლის მსგავსი ნაქალაქარზე მხოლოდ კარიბჭის კომპლექსთან გვხვდებოდა დიდი რაოდენობით.

კრამიტი, რომლითაც გადახურული ყოფილა ნაგებობა, ბრტყელიც არის და ღარიანიც, თუმცა ამ უკანასკნელს რიცხვი ბევრად ნაკლებია. ყურადღებას იქცევს დამლიანი კრამიტების სიშრავლე. ისინი აქამდე უცნობი ცენტრისა და ვანის ნაქალაქარის სხვა უბნებზე თითქმის არ გვხვდება (გამონაკლისს შეადგენს ცენტრალურ ტერასაზევე 118 ნაკვეთში ნაპოვნი ორიოდ ნატეხი). კრამიტებში გვხვდება ნიშნაანი ნიშუშებიც. ნიშნები გამოწვამდეა ამოღარული როგორც ბრტყელ, ისე ღარიან კრამიტეც. ამ მონაკვეთზე სულ ოთხგვარი ნიშანი გვხვდება.

სამივე კამიტელი კორინთულ ორდერს ეკუთვნის. ერთი ქალღმერთის ბიუსტის რელიეფური გამოსახულებებითაა ოთხივე მხრივ შემკული, ორი დანარჩენი კი ვარდულებით. სამივეს აკანთის ფოთლები ამკობს. გიორგი ლეუვაძემ¹⁴ და გურამ ყიფიანმა ისინი გრაფიკულად აღადგინეს. გ. ყიფიანმა ისინი უფრო დაწვრილებით შეისწავლა და ძვ. წ. II ს-ის მეორე ნახევრით დაათარილა¹⁵ (სურ. 24).

იმის გამო, რომ კედელზე გადმოდის საკულტო ორმოებთან დაკავშირებული არხი, ზემოთ აღწერილი ნაგებობა გააზრებულ იქნა, როგორც საზეიმო საკურთხეველი, რომელთანაც ორსაფეხურიან ფართო კაბეებს მივყავართ, ხოლო მისი აღმოსავლეთი ფასადი გაფორმებულია კორინთული კამიტელებით შემკული სვეტებით¹⁶, თუმცა ბევრი რამ ჩვენთვის არაა ცნობილი — ნაგებობის ზომები, მისი კედლების სიმაღლე, კიბეებისა და სვეტების ადგილი, კრამიტის სახურავის მოყვანილობა, ნაგებობის მიმართება ე. წ. მოზაიკურიატაკიან ტაძართან. ჭერ არავის უცდია ამ ნაგებობათა გრაფიკული რეკონსტრუქცია.

აშკარად არა in situ მდებარე გათლილი კვადრებისა, ალიზის ნაშალისა და კრამიტების ჩაქცეული სახურავის ალაგების შემდეგ მ კვადრატულ მეტრ ფართობზე გამოჩნდა თირის ქვებისაგან შედგენილი იატაკის ფენილი. იგი დაზიანებულია აღმოსავლეთით და სამხრეთით. ფენილის ქვეშ კიდეც აღმოჩნდა წინა პერიოდის (ადრეელისისტური ხანის) კულტურული ფენის ნაშთი, რომელიც უფრო ადრეული ნაგებობის საძირკვლის ბუდეებს გარდა შეიცავდა ტანსაცმელთან დაკავშირებული საგნებისა და ბრინჯაოს სამკაულის ნატეხებს (ლილაკი, ძეწვეკის ნაწვეტები, სამაჯურებისა თუ საყურე რკოლების ნატეხე-

¹⁴ გ. ლეუვაძე, დასახ. ნაშრ., გვ. 23, ტბ. XVIII, XXI.

¹⁵ გ. ყიფიანი, დასახ. ნაშრ., გვ. 43 და შმდ. ტბ. IX—XI.

¹⁶ От. Лордкипанидзе, ух. соч. с. 205.

ბი, მძივები). ყველაფერი ეს თუმცა ძალზე მცირე რაოდენობითაა, მაინც გვა-
ვარაუდებინებს ამ მიდამოებში ცალკეული სამარხების არსებობას, რომლე-
ბიც ნაგებობის მშენებლობის დროს განადგურდა.

„სამხრეთ-აღმოსავლეთით, მცხან ექვსიოდე
მეტრის დაცილებით, გამოვლინდა ასევე თლილი ქვიშაქვის კვადრებისაგან ნა-
გები კედლის ფრაგმენტი, რომელიც ე. წ. მოზაიკურიატაკიანი ტაძრის აღმო-
საველთ კედლად იყო მიჩნეული. მასთან სულ ახლოს აღმოჩნდა გადაქცეული,
ჰორიზონტალურად მდებარე სწორკუთხა სვეტის ნაწილი (სურ. 24, წინა პლან-
ზე), რომელიც ერთმანეთზე რკინის პირონებით გადაბმული სწორკუთხა კვად-
რებით არა. შედგენილი. ამჟამად სულ ხუთი კვადრია ასე გადაბმული (სურ.
22ა წინა პლანზე მარცხნივ). მაგარამ სვეტის თავსა და ბოლოში მდებარე კვად-
რებს ორივეს აქვს შერჩენილი შემდეგ კვადრზე გადასაბმელი პირონისათვის
კვადრის შუაგულში ამოკვეთილი ფლაო. რკინის პირონები მათთვის განკუ-
თვნილ ბუდეში გამდნარი ტყვიის ჩასხმით მაგრდებოდა და ეს კარგად მოჩანს
აქ ახლო-მახლო აღმოჩენილ რამდენიმე კვადრზე. კედლის ამ ფრაგმენტის სამ-
ხრეთი გაგრძელება თითქმის მთლიანად არის მონგრეული. აქ შესაძლოა შე-
სასვლელიც ივარაუდებოდეს, მერე კი სრულიად სხვაგვარი წყობით გრძელ-
დება ნაგებობა, რომლის სამხრეთ-აღმოსავლეთი კუთხე მთლიანად მონგრეუ-
ლია, სამაგეროდ საკმაოდ კარგადაა გადარჩენილი სამხრეთი კედელი, რომე-
ლიც ძირითადად თირის არაწესიერად გათლილი ქვებითაა ნაგები. წყობას
აქა-იქ ურეკია რუსტიანი, მაგარი ჯიშის ქვიშაქვის კვადრი, რომელთა მეორა-
დი გამოყენება ამ კედელში აშკარაა (სურ. 25-ე).

ნაგებობის სამხრეთ-დასავლეთი კუთხეც მონგრეულია და გადარჩენილი ნა-
წილი დასავლეთი კედლისა აგრეთვე ისეთივე თირის ქვებითაა ნაგები, როგორც
სამხრეთი კედელი. ამ კედლებს შორის მოქცეული ფართობის პრეპარაციის
დროს აღმოჩნდა რიყის ქვებით მოფენილი შრე და ცალკეული ფრაგმენტები
მოზაიკური იატაკისა. მოზაიკური იატაკი შედგენილია თავწაყვეთილი რიყის
სხვადასხვაფერის ქვებისაგან (ნაცრისფერი, თეთრი, მოვარდისფრო), რომლე-
ბიც ჰორიზონტულად წაყვეთილი ნაწილით ზედაპირზე ჩამჯდარია დანაყილი
კირქვის ხსნარში. იატაკის ზედაპირი კარგადაა მოსწორებული. მოზაიკური ი-
ატაკის ფრაგმენტების უმრავლესობა აღმოჩენილია თირის ქვებისაგან ნაგები
კედლებით სამ მხრივ შემოზღუდულ ფართობზე, მას მეოთხე (ჩრდილოეთ)
კედლად გათლილი ქვიშაქვებით აქა-იქ მოპირკეთებული თირი აქვს. ყველაზე
დიდი ფრაგმენტი მოზაიკური იატაკისა (მისი სიგრძე 70 სმ-ია, სიგანე კი 50
სმ-მდე) მიუძღვებული იყო ოვალურგანიცვეთიან საკურთხეველზე¹⁷. არსად
მთელ სათაფროში ეს იატაკი in situ არ შეგვხვდრია. ვფიქრობთ, იმ ნაგებო-
ბას, რომელსაც ჩვენ აქამდე „მოზაიკურიატაკიან ტაძარს“ ვეძახდით, თიხა-
ტყეპნილი იატაკი ჰქონდა. ეს იქიდან ჩანს, რომ სწორედ ამგვარ იატაკზე აღ-
მოჩნდა ყველა ის საგანი, რომლებიც განიხილება როგორც საკურთხეველთან
მიტანილი შეწირულება და ტაძრის ინვენტარი: მონეტების მთელი გროვა,
ღვთაებათა სკულპტურული გამოსახულებებით შემკული ბრინჯაოს გრანდიო-
ზული ჭურჭელი, ბრინჯაოსავე არწივების მხრებზე დაყრდნობილი რკინის
თასი, ბრინჯაოთი გარშემოკრული რკინის კონუსური სასაქმეველე, აუარებელი
(ორმოცამდე) კოლხური ამფორა, რომელთაგანც ორი სასაქმეველესთან ახლოს
იყო, შვიდი ერთ გროვად ეწყო საკურთხეველს აღმოსავლეთით, ხოლო დანარ-
ჩენით მოფენილი იყო ტაძრის მთელი სამხრეთ-აღმოსავლეთი ნაწილი. ასევე

¹⁷ ვანი 1, სურ. 123.

თიხატკეპნილ იატაკზე, მის დამწვარ შრეში აღმოჩნდა კისტოფორი და კოლხური ქვევრის ნატეხები უშუალოდ საკურთხეველთან მ-ს ჩრდილო-აღმოსავლეთით. ამ ტაძრის საკურთხეველი მოთავსებულია მის დასავლეთ ნაწილში. წარმოადგენს ორი თლილი ქვისაგან შედგენილ პოსტამენტზე დადგმულ 0.70 მ სიმაღლისა და 0,50 მ სიგანის მქონე ოვალურგანვიკვეთიან გათლილ სეცტს. ისიც მკვიდრადაა ჩადგმული თიხატკეპნილ იატაკში¹⁸. ფიქრობ, მოზაიკური იატაკის ფრაგმენტები უნდა ეკუთვნოდეს აქვე ახლოს მდებარე და აღრე დანგრეულ ნაგებობას, რომელსაც სხვადასხვა ფერად შეღებილი ბათქაშოანი კედლები ჰქონდა და რომლის მხოლოდ თირში ჩაჭრილი სამარკელის ნაშთებია ჩვენამდე მოღწეული. იატაკის მოზაიკის ფრაგმენტები ამ ადგილას მოხდა გვიან, როცა ყველაფერი დანგრეული იყო და ხელახლა გადაიხარა ამ ფართობის გარკვეული მონაკვეთი.

თორის ქვებით შედგენილი კედლები წყობით ძალიან ჰგავს იმ კედლებს, რომლებიც ცენტრალურ ტერასასზე მრგვალი ტაძრის ნანგრევებზე გადადის და სასწრაფოდ აგებულ სასიმაგრო კედლად არის მიჩნეული, აგრეთვე აქვე ახლოს ქალაქის ცხოვრების ბოლო ხანებში აგებულ ე. წ. 17-მეტრიან კედელს¹⁹. ყოველივე ეს გვაფიქრებინებს, რომ ოვალურგანიკვეთიანი საკურთხეველი მის თორის ქვისაგან ნაგები კედლებით აგებულია ძვ. წ. I საუკუნეში ქალაქის პირველი ნგრევის შემდეგ და მისი ცხოვრების უკანასკნელ ხანას ეკუთვნის. მისივე სინქრონული უნდა იყოს ნაგებობათა ის ნაშთები, რომლებიც გამოვლენილია ტაძრის იატაკის დონიდან 2 მ-ით უფრო მაღლა. მის ჩრდილო-დასავლეთით. ეს ფართობი ისევეა მოფენილი რიყის წერილი ქვებით (სურ. 25ა-დ. შემორჩენილი კედლის ერთ ფრაგმენტში გამოყენებულია რუსტულად დამუშავებული ქვიშაქვები, მათი აქ მეორადი გამოყენება აშკარაა. ერთ შემთხვევაში კედელში კვადრი დევს რუსტით მაღლა, რომელზედაც ზედა ქვა უნდა დაფარებოდა და ამგვარად გაუქმებულია რუსტის დანიშნულება. გამოიკვეთა სულ ცოტა სამი სათავსო, აქედან ერთი საკურთხეველიანი სათავსოს დასავლეთი გაგრძელებაა, მისგანაც თორის ქვებისაგან ნაგები კედლის ფრაგმენტებია გადარჩენილი, ორი დანარჩენი კი მისგან ჩრდილო-დასავლეთით მდებარეობს და აგრეთვე თირში ჩაჭრილი ბუდეებით და ზოგან შერჩენილი კედლის ფრაგმენტებითაა წარმოდგენილი (სურ. 18). საშენ მასალად აქაც ყოფილა გამოყენებული ალიზი, ხოლო სახურავი ამ ნაგებობებსაც კრამიტის ჰქონიათ, ლარიანი და ბრტყელი კრამიტების მრავალრიცხოვანი ნატეხებითაა მოფენილი მთელი ეს ფართობი.

შესასწაველი მონაკვეთის სამხრეთ-დასავლეთ ნაწილში ხის ნაგებობები უნდა ყოფილიყო. ამაზე მიუთითებს იქ კრამიტის ჩაქცეული სახურავის გროვები, რომლის ალების შემდეგ ქვისა და ალიზის კედლის ნაშთები არ აღმოჩენილა. ნაკვეთის ჩრდილო-დასავლეთი ნაწილი დაფარულია ყვითელი თიხნარის საკმაოდ სქელი ფენით, რომლის ძირშიც გვხვდება კულტურული ფენა, თუმცა არა ინტენსიური, მაგრამ აშკარად მოწმობა იმისა, რომ ამ ადგილასაც თირამდე არის აღამიანის საქმიანობის კვალი.

მონაკვეთი დასახლებული ყოფილა შუაფეოდალურ ხანაშიც. ამ პერიოდის რამდენიმე მოკიქული ჭურჭლის ნატეხია აქ ნაპოვნი.

¹⁸ ამ აღმოჩენების შესახებ დაწერილებით იხ. ეანი I, გვ. 171—174, 176—179, სურ. 121—143.

¹⁹ ეანი I, გვ. 188, 189.

შესაქმავლ მონაკვეთზე კორდოვან ფენას უმრავლეს შემთხვევაში მოს-
დევდა მძლავრი ჰუმუსური ფენა, რაც ნაკვეთის ნარგავებისათვის დამუშავე-
ბული მიწის შედეგად იყო მიღებული, განსაკუთრებით ვენახის გაშენების
დროს. ჰუმუსური ფენის ქვეშ იწყება სამშენებლო ნაგავისა და ნანგრევების
შემკველი ფენა. აქ ხშირად გვხვდება რიყის დიდი და მცირე ზომის ქვები,
ალიზის ნაშალი, კირქვის ნატეხები, კრამიტების ნატეხები, რკინის ლურსმენ-
ები. ამ ფენის ქვეშ კი იდო ნანგრევები თლილი ქვითა და ალიზის კედლებით
ნაგები, კაპიტლებით დამშენებული სვეტებიანი შენობისა, რომელიც დანგრე-
ვის შემდეგ ხელუხლებლად იყო მოღწეული ჩვენამდე. ამ ნანგრევების უფრო
ძველი ნაგებობის ნაშთები იყო თირში ამოჭრილი ქვის ჩასადგმელი ბუდეები-
სა და საფეხურებზე ჩაჭრილი ფართობის სახით გადარჩენილი (სურ. 25გ-დ),
აქედან საგანგებოდ ამოუკრეფიათ თლილი ქვები ახალი შენობების ასაგებად.
აქა-იქ, ჩვეულებრივ დიდ სიღრმეზე, შემორჩენილია ბათქაშის თითო-ორი
ნატეხი ზედ შემორჩენილი ხეს ანაბეჭდებით, რაც იმაზე მეტყველებს, რომ
მონაკვეთზე ადრეანტიკურ ხანაში ხით ნაგები და თიხით შელესილი ნაგებობა
იყო. ეს ორი უძველესი ნაგებობა დანგრეული უნდა იყოს ადგილის ხელახლად
გაშენების გამო, ხოლო ორი უკანასკნელი სამშენებლო პერიოდი აშკარად მომ-
ხდური მტრის მიერაა დანგრეული და ხანძარში დამწვარი. მომხდურ მტერს
უნდა ეკუთვნოდეს, ჩემს აზრით, რკინის ურნალიც. მისი რკინის დაბოლოება
აღმოჩნდა სულ ბოლო ხანებში აგებული ნაგებობის დასავლეთ კედელთან, ია-
ტაის ქვეშ²⁰. იგი ამ კედლის დანგრევას დროს უნდა იყოს აქ ჩარჩენილი.

ამგვარად, ვანის ანტიკური ხანის ნაქალაქარს ცენტრალური ტერასის სამ-
ხრეთ-დასავლეთი ნაწილიც საბოლოოდ დამწვარი და განადგურებულია მომ-
ხდური მტრისაგან ძვ. წ. I ს. შუა ხანებში, როდესაც ივარაუდება ქალაქზე
პერგამონის მმართველის მითრიდატე VII-ის თავდასხმა (ძვ. წ. 47 წელს)²¹.

როგორც ზემოთაც ითქვა, ცენტრალური ტერასის სამხრეთ-დასავლეთ ნა-
წილში მრავალადა მოპოვებული არქეოლოგიური მასალა ადრეანტიკური ხა-
ნიდან მოყოლებული ვიღრე გვიანელინისტურ ხანამდე, თუმცა აქ გათხრილი
კულტურული ფენები ისეთი დაყუჩებული არაა, როგორც ნაქალაქარის ზო-
გიერთ სხვა ადგილას. უძველესი ნივთი, რომელიც ამ ტერიტორიაზეა აღმოჩე-
ნილი, ქუსლამოღარული კაყის ისრისპირია (№ 07:1—69/215), ენეოლითის
ხანიდან რომ გვხვდება, მაგარმ მისი შესატყვისი კულტურული ფენა აქ არ
არის და ამიტომ ის აქ შემთხვევით მოხვედრილად უნდა ჩაითვალოს. ადრეან-
ტიკურ ხანას ეკუთვნის თირში ჩაჭრილ არხში აღმოჩენილი თიხის ჭურჭლის
ზოომორფული ყური (№07:1—76/30). იგი ძვ. წ. VI საუკუნით თარიღდება²².

აღნიშნულ მონაკვეთზე ადრეანტიკური ხანის კერამიკის 384 ნიმუშია აღ-
მოჩენილი (სხვა სახის მასალა ამ დროისა აქ არაა მოპოვებული). ეტენია კოლ-
ხური ქვევრების, დერგების, დოქების, სასმისების, ჯამების, ქოთნების, შავპრია-
ლა და სხვადასხვაგვარი ორნამენტით შემკული ჭურჭლის (სურ. 26), მოხატუ-
ლი ჭურჭლის ნატეხები, იმპორტული ამფორებისა და შავლაკიანი ჭურჭლის
ნატეხები. ზოგიერთი მათგანი უკვე კარგად ცნობილ ტიპს ეკუთვნის და თავის
თავს თვითონ ათარიღებს, უმრავლესობა კი აღმოჩენის ადგილის მიხედვით
თარიღდება ასე.

²⁰ ვანი I, სურ. 123 და 127.

²¹ От. Лорджипанидзе, Древняя Колхиды с. 214.

²² ვანი V, გვ. 49, სურ. 71.

მასალის ნაწილი ჰუმუსური და არეული ფენებიდან მომდინარეობს, ნაწილი კი ქვედა კულტურული ფენებიდან და საკმაოდ ღრმადაც არის აღმოჩენილი. როგორც ზეეთაც იყო ნათქვამი, ნაკვეთის აღმოსავლეთ ნაწილში გვხვდება ასეთი ფენები. ისინი სიღრმისა და თიხნარის ერთმანეთის მონაცვლე შრეებისაგან შედგება და იმაზე მიუთითებს, რომ ეს მონაკვეთი არ იყო ნაგებობებით დაფარული და წვიმისა და ნიაღვრის შედეგად აქვს ასეთი ტრუქტურა მიღებული. აქ სამ მეტრამდე სიღრმეზეა თირი და თირის ზედაპირზედაც გვხვდება ადრეანტიკური ხანის კერამიკა. აქ აღმოჩენილ მასალას არც უფრო ძველი და არც უფრო ახალი არაფერი ურევია. ყველაფერი ძვ. წ. V—IV საუკუნეებს ეკუთვნის.

ამ მონაკვეთზე აღმოჩენილი არქეოლოგიური მასალის ზოგი ეგზემპლარი მოხვდა კრებულეებში „ვანი V“ და „ვანი VII“ გამოქვეყნებულ კატალოგებში. ასეთი შემთხვევები ქვემოთ ყოველთვის აღნიშნულია.

გარდა ზემოთ ნახსენები ქვიშისა და თიხის მონაცვლეობით შედგენილი კულტურული ფენებისა, ადრეანტიკური ხანის კერამიკა აღმოჩენილია დაშლილი ალიზის ქვეშ მდებარე ნაცრისფერ ფენაში (ნაკვ. 181). ამ ფენის ქვეშ მდებარე მოყვითალო, თირნარე, ნახანძრალ ფენაში (ნაკვ. 199, 181), მიწის დღევანდელი ზედაპირიდან 80—90 სმ-ის სიღრმეზე მდებარე მოყვითალო-მორუხო თიხნარ ფენაში (ნაკვ. 162), შავ ფხვიერ ფენაში, 2 მეტრამდე და უფრო ღრმად მიწის ზედაპირიდან (ნაკვ. 183), ფხვიერ თირსა და შავ ფხვიერ ფენაში ზედაპირიდან 70 სმ-ის სიღრმეზე (ნაკვ. 141), თირნარე, მოშავო ფენაში ზედაპირიდან 2 მ სიღრმეზე (ნაკვ. 183), თირში ჩაჭრილ ფოსოებში (ნაკვ. 182) და ნაცრისფერ ფენაში, რომელსაც ნახშირიც ურევია (ნაკვ. 181, კვ. 9).

შესასწავლ მონაკვეთზე აღმოჩენილი ადრეანტიკური ხანის კოლხური კერამიკის თიხა დაახლოებით ერთგვაროვანია, მსხვილმარცვლოვანი, მინარეებიანი (ქარსი, კირქვა, კვარცი, პიროქსენი, ქვიშა). იმპორტული ჭურჭელი კი სხვადასხვაგვარია.

ზოგჯერ მასალა ძალზე წვრილი ნატეხებითაა წარმოდგენილი. ეს განსაკუთრებით ითქმის შავლაციან ჭურჭელზე, მაგრამ თითოეული მათგანი სათვალავშია. ეფიქრობთ, ეს საჭიროა ფენათა დაყურადღებობის წარმოსადგენდაც და ამ დროისათვის იმპორტის რაოდენობის განსაზღვრისათვისაც.

შესასწავლ მონაკვეთზე აღმოჩენილი ადრეანტიკური ხანის ქვევრის 64 ნატეხიდან 10 პირისაა, 52 კედლის და ორიც ძირ-კედლისა. ისინი ჩვეულებრივ შემკულია სხვადასხვაგვარი ამოღარული და რელიეფური ორნამენტით. პირის გვირგვინებზე გვხვდება ირიბი ნაჭდეები (№ 07:1—78/91), ჭვარდინი ხაზები (№ 07:1—78/90). ბადისებრი ორნამენტი, რომელიც დაკბილული სამარჯვით არის შესრულებული (№07:1—66/10; 07:1—77/142). ასეთვე იარაღით გამოყვანილია ტალღური ორნამენტი (№ 07:1—77/157), წიწვისებური ორნამენტი (№07:1—66/39) და სხვ. კედლის ნატეხებზე გვხვდება სიგრძივი რელიეფური ქედები, რომელთა შორის ჰორიზონტული, დახრილი და ვერტიკალური ღარებია სხვადასხვა სიმკიდროვით ერთმანეთზე მიჯრით გამოყვანილი (№07:1—78/156, 07:1—78/99). გვხვდება რელიეფური, დილაკებისებური ორნამენტი (№ 07:1—67/66). ზოგი ნატეხის ზედაპირი რელიეფურ ქედებს შორის გლუვია (№07:1—78/75; 07:1—77/112, 113, 144). ქვევრების ძირები ბრტყელია, სქელკედლიანი (№ 07:1—76/386; № 07:1—77/143).

„ვანი V“-ის კატალოგში აქ აღმოჩენილი ქვევრების სამი პირისა და სამი კედლის ნატეხია ასახული²³.

დერგების პირის გვირგვინები შესასწავლ მონაკვეთზე აღმოჩენილ მასალაში ბევრად სქარბობს მის სხვა ნაწილებს. ლულ მოპოვებული 36 დერგის ნატეხ-დან 30 პირ-ყელისაა, ხუთი კედლისა და ერთი ძირის. ეს შეიძლება ნაწილობრივ იმითაც აიხსნებოდეს, რომ დერგის კედლის ნატეხებს ხშირად ვერ ვცნობთ და ისინი შეიძლება ქილას ან სხვა ჭურჭელს მივაკუთვნოთ.

დერგის პირების ზოგი ნატეხი ორნამენტია და ქვევრისას ჰგავს (№ 07: 1—66/20, 559; 07:1—79/5, 245; 07:1—78/92), მხოლოდ ზომით გამოირჩევა მისგან. თანაც დაახლოებით ისეთია, როგორც ქვევრისა, მხოლოდ უფრო წვრილმარცვლოვანი და თხელკეციანი. მინარევებიც ისეთივე აქვს (ქარსი, კირ-ქვა, კვარცი). ნაწილი დერგის პირებისა კი სადაა, უორნამენტო (№ 07:1—77/132; 07:1—79/246, 254), ზედაპირი ზოგჯერ გაპრიალებულია.

დერგების ნატეხებს უმრავლესობა 183 ნაკვეთშია აღმოჩენილი მიწის თანამედროვე ზედაპირიდან 2 მ-სა და მეტ სიღრმეზე ადრეანტიკური ხანის სხვა ჭურჭელთან ერთად. ამ ფენებში, როგორც ზემოთ ითქვა, უფრო გვიანდელი არაფერი ურევია. ასე რომ, მათი ადრეანტიკური ხანით დათარიღება ექვს არ იწვევს.

„ვანი V“-ის კატალოგში ამ მონაკვეთის არც ერთი დერგის ნატეხი არ მოხედრილა.

ადრეანტიკური ხანის ქოთნის ოცი პირ-ყელის ნატეხია ნაპოვნი, სამი ყურისა, ექვსი კედლისა და ოცდაექვსი ძირ-კედლისა. აქედან „ვანი V“-ის კატალოგში აისახა სამი ნატეხი²⁴. ქოთნები ძირითადად უორნამენტოა (№ 07:1—76/454, 466, 467, 480, 481; 07:1—78/35, 425), გვხვდება ყურიანიც (№ 07:1—78/26, 108) და უყუროც. ყველა ბრტყელძირაა, ფართომუცლიანი, დაბალყელიანი, შავად გამომწვარი, თხელკედლიანი, პირგადაწეული. ყურზე ზოგჯერ ამოღარულია ურთიერთგადამკვეთი ორი მოკლე ხაზი. ყური მრგვალგანივკვეთიანია, ხშირად ზეაწეული (№ 07:1—78/108). ზოგი ქოთნის კედელი შემკულია წნეხით გამოყვანილი პრილა ზოლების ბადით (№ 07:1—77/146, 147).

დოქები ჩვენს მასალაში წარმოდგენილია ძირითადად ყურებით, პირ-ყელისა და მხრების ნატეხებით²⁵. მათ ძირებს ჩვეულებრივ ვერ ვარჩევთ ქოთნის ძირებისაგან. მხოლოდ რამდენიმე მათგანის გამორჩევა შეიძლება. ოთხი პირ-ყელის ფრამენტია (№ 07:1—78/202; 07:1—77/178), შვიდი ყელისა და კედლის ნატეხი (№ 07:1—77/175, 177; 07:1—78/367), ერთი ძირისა (№ 07:1—78/429) და ოცდახუთი ყურის, რომელთაგანაც 3 წურწუმია (№ 07:1—66/11, 24; 07:1—78/56). ორი ზომორფული და დანარჩენი კი სადაა ზოგ მათგანს აქვს ნაკლებები ან ფორები, ერთი გრებილია (№ 07:1—78/181), აღმოჩენილია ზედაპირიდან 2,2 მ სიღრმეზე სხვა ადრეანტიკურ მასალასთან ერთად. ვანი V-ის კატალოგში ამ მასლიდან სამი ნატეხი აისახა — ორი წურწუმია ანუ ყურმილიანი და ერთი ზომორფული ყური (№ 07:1—76/30). ზოგიერთი ყურის დოქისადმი მიკუთვნება შეიძლება პირობითი იყოს, არაა გამორიცხული, რომ ზოგი მათგანი ქოთნის ყური აღმოჩნდეს.

23 ვანი V, კატ. №№ 4, 6, 10, 39, 61, 70.

24 ვანი V, კატ. №№ 101, 111.

25 ვანი V, კატ. №№ 126, 132, 211.

კოლხური სასმისების სულ 12 ნატეხია ნაპოვნი შესასწავლ მონაკვეთზე, აქედან „ვანი V“-ის კატალოგში ოთხი ცალი მოხვდა²⁶.

ისინი აღმოჩენილია უმთავრესად თირზე მდებარე ფენაში, ნაცრისფერი ფენის ქვეშ, ან შავ ფხვიერ ფენაში, რომელიც ზედაპირიდან 2 და უფრო მეტი სიღრმისაა და რომელშიც ადრეანტიკურ ხანაზე უფრო გვიანდელი არაფერი გვხვდება. სასმისები ეკუთვნის ვანის კოლხურ კერამიკაში გამოყოფილ სასმისების პირველ, მეორე და მესამე ტიპებს²⁷. შესაბამისად მათი ერთი ნაწილი ქიქისებურია (№ 07:1—66/16, 17; 07:1—77/165), მეორე კონუსურტანიანი (№ 07:1—69/248; 07:1—77/104; 07:1—78/124), ხოლო მესამე დიდი ზომის კახეხია (№ 07:1—77/189; 07:1—78/168).

ადრეანტიკური ხანის ჯამების პირკალთისა და ძირის 20 ნატეხია. მათი ძირები ბრტყელია, კალთა დახრილი, პირის კიდე შეიგნითაა გადახრილი. ყველა ნატეხი შავად ან რუხადაა გამომწვარი, არც ერთს არა აქვს ქუსლი, არც რაიმე ორნამენტი. ასეთი ჯამები გამოყოფილია IX ტიპად²⁸, თუმცა ჩვენი მასალიდან კატალოგში არც ერთი არ შესულა.

ბაღიას პირგვერდის ერთი ნატეხია აღმოჩენილი (№ 07:1—78/284), შავ-კეციანი, პირგადაშლილი, კალთამომრგვალებული, პირის კიდე შემკულია ამოღარული კონცენტრული წრეებით (სურ. 26ს). ამ ტიპის ჭურჭელი ვანში სხვა არ შეგვხვდებოდა.

ე. წ. საწურავის ერთი ნატეხია (№ 07:1—66/532), რუსკეციანი, ნახვრეტე-ბიანი, გამომბერილპროფილიანი. ვანი V-ის ავტორები მას V ტიპად გამოყოფენ და თვლიან, რომ ამგვარი ტიპის ჭურჭელი პირველ რიგში საწურად უნდა ყოფილიყო გამოყენებული. თუმცა არ გამოირიხებენ მსგავსი ჭურჭლის საკულტო დანიშნულებასაც²⁹. მიუთითებენ ნაშრომს³⁰, სადაც იგი სასაკმეველდაა განსაზღვრული. ვფიქრობ, ეს უკანასკნელი დანიშნულება უფრო შეეფერება ამ ნატეხს; ამას მისი აღმოჩენის ადგილიც ადასტურებს და პარალელური მასალაც³¹.

ადრეანტიკური ხანის თასების ექვსი ნატეხია. ყველა მათგანი კარგადაა შავად გაპირალეებული, პირგადაშლილია (№ 07:1—66/550; № 07:1—67/262; 363); ერთს ტანისაგან ოდნავ გამოყოფილი ძირი აქვს, ქუსლის მსგავსი, მაგრამ არამკვეთი (№ 07:1—66/27), ერთი შემკულია მოკლე სპირალეზისაგან შემდგარი, რადიალურად განლაგებული გაპირალეებული ორნამენტით (№ 07:1—69/236), დაბალი, ოდნავ გამოყვანილი მრგვალი ქუსლი აქვს.

მრავლად გვხვდება თიხის ჭურჭლის ისეთი ნატეხები, რომელთა უსახურობის გამო ჰირს მათი რომელიმე ჭურჭლის სახეობისათვის მიკუთვნება. ისინი ზედაპირდამუშავებულია, თხელკედლიანი, შავპირილა და ზოლებად გაპირალეებული. ალბათ სუფრის ჭურჭელს ეკუთვნის. ზოგი კდეებითაა შემკული, ტალღური ორნამენტით, კოპებით, ირგვლივი ღარებით და სხვ. აღმოჩენის ადგილის მიხედვით ყველა ძვ. წ. V—IV საუკუნეებით თარიღდება.

26 ეანი V, კატ. №№ 148, 157, 171, 172.

27 ეანი V, გვ. 38, 39, 41.

28 ეანი V, გვ. 42—43.

29 ეანი V, გვ. 32, 73, კატ. № 115.

30 გ. გრიგოლია, გ. ფხაკაძე, მ. ბარამიძე, გ. ლორთქიფანიძე, დასაუბრებული საქართველოს საძიებო-არქეოლოგიური ექსპედიციის 1966 წლის მუშაობის შედეგები, მსკა V, თბ., 1973, გვ. 35.

31 შეად. О. Д. Дашевская, О скифских курганных. СА, 1980, № 1. с. 18—29, рис. 6.

ღია ფონზე წითელი საღებავით მოხატული ჭურჭლის სულ ექვსი მცირე ზომის ნატეხია ნაპოვნი საკვლეე მონაკვეთზე. ყველა ისინი ჩაღმურკეციანია, კარგად განლექილი თიხისა, თხელკედლიანი. ღია ფერის ანგობაგადავლებული, ზედაპირზე წითელი, ურთიერთგადამკვეთი ზოლებით მოხატული. აქედან ორი პირ-ყელის ნატეხია (№ 07:1—78/43, 210), ერთი ყელისა (№ 07:1—79/132), სამი დანარჩენი კი კედლისა (№ 07:1—66/562; 07:1—69/226, 241). ყველა ისინი დოკებს უნდა ეკუთვნოდნენ, ისეთებს, როგორც წარჩინებული კოლხი მეომრის სამარხში აღმოჩნდა და ძვ. წ. IV ს-ის მესამე მეოთხედით თარიღდება³². ჩვენი მასალაც ამ დროისა უნდა იყოს.

შავლაკიანი ჭურჭლის სულ 38 ნატეხია აღმოჩენილი. აქედან „ვანი VII“-ის კატალოგში 10 ნატეხი აღსახა³³. დანარჩენი 28 ნატეხი მცირე ზომისაა და ვერ ირკვევა რა ჭურჭელს ეკუთვნიან ისინი. ამ ჭურჭლის აბსოლუტური უმრავლესობა კარგად განლექილი, მოვარდისფრო თიხისაა, ორივე მხრიდან კარგი ხარისხის შავი ლავით დაფარული. ატიკური წითელფერული ნატეხებიცაა მათ შორის (№ 07:1—76/286; 07:1—77/214; 07:1—79/43). შავლაკიანი სკიფოსის ნატეხები (№ 07:1—78/144), კანთაროსის (№ 07:1—76,504; 07:1—78/25), კილიკის (№ 07:1—66/563), იხთიის ძირის (№ 07:1—76/157), ლანგრის (№ 07:1—78/282), პიქსიდის (№ 07:1—69/230) ნატეხები ძვ. წ. V—IV საუკუნეებით თარიღდება.

ადრეანტიკური ხანის კერამიკული ტარა შესასწავლ მონაკვეთზე მხოლოდ იმპორტული ამფორებითაა წარმოდგენილი. აქედან ორი ქიოსური ამფორის ყელგამობერილი პირ-ყელის ნატეხია (№ 07:1—66/10; 07:1—79/24)³⁴, ერთი უცნობი ცენტრის ამფორის პირ-ყელისა (№ 07:1—77/151); ძვ. წ. IV საუკუნისაა ამფორის ქუსლი (07:1—77/162), რომელიც უნდა ეკუთვნოდეს ვირჯინია გრეისის მიერ ატიკურად მიჩნეულ ამფორას³⁵. დანარჩენი ამფორების ნატეხები (სულ 50 ნატეხია 11 საველე ნომრის ქვეშ გატარებული) აღმოჩენის ადგილის მიხედვით თარიღდება ადრეანტიკური ხანით. მათი დამზადების ცენტრები ვერ განისაზღვრა.

ბევრად უფრო მრავალფეროვანია შესასწავლ მონაკვეთზე ელინიკური ხანის არქეოლოგიური მასალა. აქ მრავლად აღმოჩენილი კრამიტების დიდი უმრავლესობა ბრტყელია, მათ შორის გეხვდება დაჰლინცი. ძალზე საინტერესოა დამლიანი კრამიტების ერთი ჯგუფი, რომელიც პირველად ამ მონაკვეთზე გამოვლინდა (სურ. 27). თითოეულ ბრტყელ კრამიტზე ორი სწორკუთხა დამლა ერთმანეთისადმი სწორი კუთხით მიმართული. ერთ, უფრო მოზრდილ ნაკვდევში მოთავსებული სიტყვა — ბასილიკე იმაზე მოუთხოვს, რომ ამ კრამიტების დამამზადებელი სახელოსნო სამეფოა. მეორე სახელი — მელაბეს მღვის მოხელისა უნდა იყოს, ხოლო უფრო მცირე ზომის ნაკვდევში მოხსენიებული ორადო ხელოსანს უნდა ეკუთვნოდეს³⁶. რადგან ასეთი საკუთარი სახელები ჭერჭერობით არსადაა ცნობილი, კრამიტების სადაურობაც უცნობია. არაა გამორიცხული, რომ ისინი ადგილობრივი იყოს. ამ სახის კრამიტების ძირითადი ნაწილი აღმოჩენილია „საზემო საკურთხევლის“ ნანგრევებში (№ 07:1—76/147, 226, 229—234, 389; 07:1—78/2—4, 292, 293, 300—318, 388—390, 411, 412, 432, 433).

³² ვანი I, გვ. 208, სურ. 176.

³³ ვანი VII, კატ. №№ 136—137, 141—146; 152, 179.

³⁴ ვანი VII, კატ. № 4, 5, გვ. 16.

³⁵ ვანი VII, კატ. № 27, გვ. 18.

³⁶ კრამიტებსა და მის დამღებს სწავლობს დიმიტრი ახელეიანი.

შესასწავლ მონაკვეთზე გვხვდება ნიშნის კრამიტების ნატეხებიც. ბევრ მათგანზე მხოლოდ ნიშნის ნაწილია შემორჩენილი, ზოგზე კი მთელი ნიშანი. სულ ოთხნაირი ნიშანია ბოლომდე შემორჩენილი: O (№ 07:1—78/319—327); P (№ 07:1—78/330—332, 328, 329); X (№ 07:1—66/549; 07:1—78/335, 409, 410) და W (07:1—78/333, 334). იშვიათად გვხვდება სინოპური კრამიტების ნატეხები (№ 07:1—66/21; 07:1—70/6; 07:1—77/158, 163; 07:1—79/31).

ზოგიერთ ღარიან კრამიტულადაა ნიშანი შემორჩენილი: O (№ 07:1—78/344, 345) და P (№ 07:1—79/30). ნაპოვნია ერთი ანტეფიქსის ნატეხი (№ 07:1—77/537, სურ. 29₄).

ალიზის კედლების ნანგრევებში და კრამიტყრილში მთელს ფართობზე აუარებელი რკინის ლურსმანია მოპოვებული. მათ მრგვალი, დაბრტყელებული თავი და ოთხკუთხაგანიკვეთიანი ღერო აქვთ. სხვადასხვა ზომისაა — 6 სმ-დან დაწყებული 25 სმ-მდე სიგრძისა. ზოგი მათგანი სწორი კუთხითაა გაღუნული (07:1—66/32; 07:1—76/146, 148, 288, 289, 390—393, 401; 07:1—78/198). სულ შესასწავლ ფართობზე 108 სხვადასხვა ზომის რკინის ლურსმანია ნაპოვნი. მათი დიდი უმრავლესობა ნაგებობათა გადახურვას უნდა უკავშირდებოდეს.

კრამიტების ნატეხებთან ერთადაა ნაპოვნი რკინის 7 კრამიტის საკერი (№ 07:1—76/68; 07:1—78/196, 197, 199, 200, 396; 07:1—79/258). ისინი ბრტყელებია, ერთ მხარეს სწორი კუთხით მოღუნული. 15 სმ სიგრძისა. აქვს თითო ნახვრეტი ლურსმნით ფიკარზე მისაქედებლად.

„მოზაიკურიიტაკიანი ტაძრის“ ჩრდილო-დასავლეთ ნაწილში საკურთხეველთან ახლოს ნაპოვნია რკინის ოთხი ერთნაირი მოყვანილობის საგანი (№ 07:1—67/254—257), რომლებიც ალბათ ხის სკივრის შესაკრავად იყო გამოყენებული.

რკინის რამდენიმე იარაღია ნაპოვნი: ისრისპირი (№ 07:1—69/218); წვეტიანი იარაღი ტარის დასაგები ლულით (№ 07:1—67/75), ბოძალი (№ 07:1—74) და ურნალი³⁷.

ტყვია ფართოდაა გამოყენებული ქვათლილების ერთმანეთზე გადაბმის დროს, აგრეთვე ბრინჯაოს ჭურჭელზე ღეთაებათა გამოსახულებების მისამარებლად. გამლღავალი ტყვიის ნატეხები ბევრი აღმოჩნდა ამ ჭურჭლის ქვეშ (№ 07:1—67/173). რამდენიმე ტყვიის ღერო შუაზეა გაღუნული, ისინი ბადის საძირაკებზე უნდა იყოს (№ 07:1—76/297, 298; 07:1—78/24).

ბრინჯაოს ნივთების ფრამენტები დიდი რაოდენობითაა მოპოვებული შესასწავლ მონაკვეთზე: გრანდიოზული ჭურჭელი და მისი შემამკობელი გამოსახულებანი³⁸, ბრინჯაოს ორნამენტისანი ვარსაყრავით შემოჭედილი რკინის სასაქმეველ³⁹, გედის თავის გამოსახულებით შემკული ჭურჭლის ყურის ნატეხი (07:1—76/25), საღვარები და მისი ნატეხები (სურ. 29₁₋₃), (№ 07:1—76/23, 29, 150, 156, 168; 07:1—77/95), კარის (?) ანჯამები № 07:1—78/13, 67), ლილაკები (№ 07:1—67/278; 07:1—78/21; 07:1—79/10), ფიბულის ნატეხი (№ 07:1—78/193), სხვადასხვა სამკაულის ნატეხები: სამაჭურის (№ 07:1—70/441), სასაფეთქლე რგოლის (№ 07:1—76/427), საყურე რგოლი (№ 07:1—76/227), ძეწკვის ნაწყვეტი (№ 07:1—67/224 და 07:1—78/19), ნემსის ნატეხი

37 ვანში აღმოჩენილი რკინის საბრძოლო იარაღის შესახებ იხ. გ. ლორთქიფანიძე, საბრძოლო და სამეურნეო იარაღი, ვანი II; გვ. 167—190.

38 ვანი I, გვ. 177—178, სურ. 130—143.

39 ვანი I, გვ. 177, სურ. 129, 131, 132.

(№ 07:1—78/188), ილარი (№ 07:1—78/19). გვხვდება ბრინჯაოს პატარა ლურ-სპნებიც, რომლებიც ალბათ ხის ნიეთის მოსაქედად იყო გამოყენებული (№ 07:1—76/149, 318, 423, 567; 07:1—78/54, 465).

სამკაულეზიდან ოქროს 12 პაწია ნიეთია ნაპოვნი. მათ შორისაა სამი მი-ლაკი (№ 07:1—76/432, 530, 569), სამი ლილაკი (№ 07:1—76/514, 527, 528), ფირფიტის ნატეხი (№ 07:1—76/329), ოქრომკედლის ფრაგმენტები (№ 07:1—76/529, 570). ყველა ე.წ. ნაპოვნი 182 ნაკვეთის აგ-7 ხა-7 კვადრატებში, საზეი-მო საკურთხეველის ნანგრევების ალაგების შემდეგ, ყვითელ თიხნარ ფენაში, თირის ქვების ფენილის ქვეშ და უნდა ეკუთვნოდეს მშენებლობის დროს და-ზიანებული ს.მარტებრს ნაშთებს. „მოზაიკურიატაკიანი ტაძრის“ ფართობზე და მის მახლობლად აღმოჩნდა კიდევ სამი ოქროს ნიეთი: კილიტი (№ 07:1—66/584), ფირფიტა, რომელიც ზეთისხილის ფოთლის გამოსახელებათა (№ 07:1—69/232) და საკიდი (№ 07:1—74/378). ყველა ეს ნიეთი დაწვრილებითაა აღწე-რილი ა. ჰეონიას მიერ და ზოგადად ძვ. წ. III—I საუკუნეებით დათარიღებუ-ლი⁴⁰.

აღმოჩენილია როგორც მინის, ისე სხვადასხვა ქვისაგან დამზადებული მძი-ვეები⁴¹.

მინა შესასწავლ მონაკვეთზე ძალიან მცირე ზომის ნატეხებითაა წარმო-დგენილი. მათი დიდი ნაწილი ჭურჭლისა უნდა იყოს (№ 07:1—67/227, 249; 07:1—76/300 303, 316, 426, 522, 534; 07:1—78/18, 281, 424; 07:1—79/241). მიუხედავად წერილი ფრაგმენტებისა, მათი არსებობა ადასტურებს მინის ჭურ-ჭლის ხმარებაში ყოფნას და გვაეარაუღებინებს სასაქმლე მინის არსებობასაც (№ 07:1—76/583).

ელინისტური ხანის ადგილობრივი თიხის ჭურჭელი მოყავისფროდ გამო-მწვარი, ქვიშანარევი თიხისაა. იგი წარმოდგენილია როგორც სამეურნეო და-ნიშნულების (ქვევრები, დერგები), ისე სამზარეულო (ქოთნები) და საუფრის ჭურჭლის ნატეხებით (დოქები, ლანგრები, ჯამები, თეფშები). მრავლდაა მო-პოვებული კოლხური ამფორებიც. ერთ ადგილზე ჩალეწილი ქვევრი „მოზაი-კურიატაკიანი ტაძრის“ საკურთხეველის მახლობლად აღმოჩნდა და ამიტომ იგი შეწირულებად იქნა მიჩნეული⁴². მას ბრტყელი ძირი, შევხედაპირიანი, წვრი-ლად დაღარული კედლები და შესქელებული, სამკუთხაგანაკვეთიანი პირი აქვს; მსგავსი ქვევრის ქვედა ნაწილია აღმოჩენილი „ზაზემო საკურთხეველს“ ნანგრევების წინ თირში საგანგებოდ მისთვის ამოკვეთილ ორმოში (სურ. 22კ). ამათ გარდა ქვევრები პატარა ნატეხებითაა წარმოდგენილი და სხვა ელინისტუ-რი ხანის კერამიკისთან ერთად აღმოჩენილი (№ 07:1—66/13, 525, 538, 539. 555; 07:1—78/268, 358—360, 378, 393, 401). ქოთნებს ზედაპირი ჩვეულებ-ბრივ შეავადა შებოლილი, ძირი ბრტყელი, მუცელი გამობერილი, ყელი და-ბალი, პირი ვარეთ გადმოშლილი. ისინი მხოლოდ ცალკეული ნაწილებითაა ნა-ტეხებითაა წარმოდგენილი (№ 07:1—77/217; 07:1—78/298, 361—363, 374, 375, 404). დოქებისაც მხოლოდ ცალკეული ნაწილების ნატეხებია. ისინი წითელი-ზოლებითაა მოხატული (№ 07:1—66/36, 531; 07:1—67/231, 274; 07:1—76/166, 299, 304, 305, 309, 475, 510, 579; 07:1—77/96; 07:1—78/285). ლანგრები წრიულქუსლიანებია, კალთაგაშლილი (№ 07:1—76/320, 445—448, 503, 520, 531; 07:1—78/371, 418). ზოგ მათგანს ფსკერზე მრგვალი ჩაღრმავება აქვს და

40 ეპი VI, კატ. №№ 74, 100, 132, 210, 236, 252, 273, 286, 287.

41 ეპი VII, კატ. № 467, 472, 477.

42 ეპი I, გვ. 177.

ამიტომ სათევზე ლანგრად ითვლება (№ 07:1—67/321, 353 07:1—76/319, 596; 07:1—78/287). ზოგი ლანგრის ზედპირი წითლადაა გაპრიალებული (№ 07:1—69/225; 07:1—70/10; 07:1—76/307, 327, 449, 518).

ჯამები ყველა წრთულქუსლიანია. ზოგს ზედპირი შავი აქვს, გაპრიალებული (№ 07:1—76/325, 535, 588, 589, 594, 595), ზოგი წითლადაა გაპრიალებული (№ 07:1—67/351, 367; 07:1—76/328, 387). ზოგის შიდა ზედპირი წითელი საღებავის ზოლებითაა შემკული (№ 07:1—76/322; 07:1—78/402), ზოგისა კი სადაა, გაპრიალების გარეშე (№ 07:1—67/190, 230; 07:1—76/574, 576; 07:1—78/48, 365, 421; 07:1—79/41, 131). გვხვდება ძირზე გამოწვამდე ამოკაწრული ნიშანი X (№ 07:1—76/ 532; 07:1—78/419).

თევზები პირის ნატეხებითაა წარმოდგენილი. ისინი ყავისფერკეციანია, შეზღუდპირიანი, გაპრიალებული. პირის კიდე სადაა, მომრგვალებულად გადადის კალთაში (№ 07:1—76/469, 455—457, 598; 07:1—78/297, 405). ერთი თევზის ფორმა მთლიანადაა შემორჩენილი, იგი წითლადაა გაპრიალებული, ქუსლიანია, კალთადახრილი, ნაპირგადაშლილი. შიდა ზედპირზე ორი ირგვლივი ლარი შემოუყვება (№ 07:1—78/419, სურ. 28). ორი მცირე ზომის ჭურჭელი აშკარად იმპორტულის მიბაძვითაა დამზადებული. ორივე შავად გაპრიალებულია, ქუსლიანი, შერჩენილი აქვთ თითო ყური, ერთს ზეაწვეული (№ 07:1—76/308, სურ. 28ა), მეორეს ორივე მხრივ მოკეცილი და პირთან ახლოს მიძერწილი (№ 07:1—76/324, სურ. 28ბ).

კოლხური ამფორების ნატეხები მრავლადაა აღმოჩენილი შესასწავლი მონაკვეთის მთელ ფართობზე. მარტო „მოზაიკურიტაკიანი ტაძრის“ შიდა ფართობში იატაკის დონეზე ორმოკამდე ამფორის ნატეხი აღმოჩნდა (სათვალავი ამფორათა ძირების მიხედვითაა). მათგან შეიდი ამფორა ერთ გროვად იყო (№ 07:1—67/322—328), ორი ბრინჯაოს ღიღ ქურჭელთან ერთად, დანარჩენი კი ტაძრის აღმოსავლეთ ნაწილში. მთელი ამ მასალიდან ხუთი ამფორა თითქმის მთლიანად აღდგა. ერთ მათგანს ყელზე გამოწვამდე ნიშანი B აქვს ამოკაწრული (№ 07:1—67/155). ყველა ამფორა ლაყავიფერადაა გამომწვარი, ღიღისებურქუსლიანია, სპირალური ხეით ფსკერზე, წაგრძელებული კორპუსი და წელში ოდნავ შეზნეჟილობა აქვს. პირი ლილეაკიანია, ბრტყელგანივეკვეთიანი ყურები პირს ქვემოთ და მხრებზეა დაძერწილი (№ 07:1—67/330—347). კოლხური ამფორების ნატეხები ყველგან ჩნდებოდა ელინისტურ ფენებში. ზოგი მათგანი ცილინდრულქუსლიანია (№ 07:1—76/433, 434, 572; 07:1—78/209; № 07:1—79/256). ზოგი ღიღისებური (№ 07:1—76/435, 436, 575, 586; № 07:1—77/14, 100; 07:1—78/225, 238, 397, 398). ფსკერზე სპირალური ხეია ყველა მათგანს აქვს.

გაცილებით უფრო მცირე რაოდენობითაა მოპოვებული იმპორტული ამფორების ნატეხები, მათი უმრავლესობა კედლისა და მხოლოდ ზოგადად თარიღდება აღმოჩენის გარემოს მიხედვით ელინისტური ხანით. როდოსული ამფორები კედლებზე, პირისა და ყურის ნატეხებითაა წარმოდგენილი. სამი დამლიანი ყურის ნატეხიდან (№ 07:1—76/444; № 07:1—78/187, 289) მხოლოდ ერთი იკითხება. მასში დასახელებულია ეპონიმი სუმმახოსი და თარიღდება ძვ. წ. 210—175 წლებით⁴³.

⁴³ ვანი VII, გვ. 24, კატ. № 75, სურ. 7.

თასოსის ერთი ამფორის დამლიანი ყურია (№ 07:1—67/464), მოწითალოდ გამომწვარი, ქარსნარევი თიხისა, წარწერა გადაშლილია, ემბლემა ცენტრში — კაპარკი. ძვ. წ. III საუკუნე⁴⁴.

რამდენიმე ამფორის კედლის ნატეხი კოსისა უნდა იყოს (№ 07:1—66/18; 07:1—69/237; 07:1—76/321, 462, 485; 07:1—78/290, 294, 408, 478), ძვ. წ. II საუკუნისა.

ლუთერიის სულ რამდენიმე ნატეხია მოპოვებული (№ 07:1—66/29—33, 534; 07:1—67/40; 07:1—79/28). ყველა უხეში თიხისაა, რუხად გამომწვარი, სქელკედლიანი, ზედაპირი ზოგჯერ წითელი საღებავითაა დაფარული.

იმპორტული სუფრის ჭურჭლიდან აღსანიშნავია ყავისფერლაიანი (№ 07:1—76/155) და წითლად შეღებილი (№ 07:1—76/313) კანთაროსისა და ე. წ. მეგარული თასების (№ 07:1—76/428, 429; 07:1—78/423) აღმოჩენები⁴⁵. ყველაზე მრავალრიცხოვანი კი წითელლაიანი ჭურჭელია, რომელიც ქუსლიანი ლანგრების (№ 07:1—69/252; 07:1—71/428; № 07:1—76/28, 165, 311, 314, 323, 326, 487, 517; 07:1—78/211, 212), თეფშების (№ 07:1—69/222; 07:1—76/310, 312, 457—461, 471, 519, 533; 07:1—78/400), თასების (07:1—67/27; 07:1—78/283, 296, 380) და ღოჭების (№ 07:1—66/537; 07:1—76/580; 07:1—78/189) ნატეხებითაა წარმოდგენილი⁴⁶.

წითელი ზოლებით მოხატული თიხის ნივთის ფრაგმენტი (№ 07:1—78/295, სურ. 29ა), რომელსაც პროფილირებული სადგარი აქვს, საკულტო დანიშნულებს უნდა იყოს (სამსხვერპლო?). თიხისაგან დამზადებული ყვავილი (№ 07:1—77/103), რომელსაც მრგვალგანივიკვეთიანი და ღრმულიანი ღერო აქვს (სურ. 29ბ) ალბათ კედლის შესამკობად იყო განკუთვნილი.

181 ნაკვეთის 69—18 და 182 ნაკვეთის 27 კვადრატებში ნაშალი ალიზის მასაში და კრამიტყრილის ქვეშ ნაპოვნია ტერაკოტული ნიღბის ნატეხები, მათგან რამდენიმე ნატეხზე (№ 07:1—76/161) შემორჩენილია თვალი, ყური, წვერის ხვეულები, რამდენიმე ნატეხი კი მხოლოდ წვერის ხვეულებს გამოსახავს (№ 07:1—76/515, 424), იგი დიონისეს წრის ღვთაებას უნდა ეკუთვნოდეს (სილენი?) (სურ. 28ა).

შესწავლილი მონაკვეთის კულტურულ ფენებში თხუთმეტი მონეტა და ერთი მონეტების განძია აღმოჩენილი. მათი დიდი უმრავლესობა გამოქვეყნებულია.

უძველესი მონეტები კოლხური თეთრია. სულ სამი (№ 07:1—69/234; 07:1—78/23 და 07:1—79/1) ნახევარდრაქმაა, ძვ. წ. IV—III სს. მიეკუთვნება⁴⁷.

ერთი რომაული-რესპუბლიკური დენარია (№ 07:1—67/6) ძვ. წ. 64 წელს მოჭრილი⁴⁸. ერთიც კისტოფორი (№ 07:1—66/587) ძვ. წ. 50/49 წლებში მოჭრილი⁴⁹. იგი „მოზაიკურიატაკიანი“ ტაძრის იატაკის ღონეზე აღმოჩნდა, დამწვარ ფენაში.

⁴⁴ ვანი VII, გვ. 19, კატ. № 34.

⁴⁵ ვანი VII, კატ. № 233, 239 და 240.

⁴⁶ ნ. მათიაშვილი, ძვ. წ. III—I სს. კოლხეთის ქალაქების ეკონომიური ისტორიიდან, თბ., 1977, გვ. 41—50.

⁴⁷ Г. Дундуа, Г. Лордкипанидзе, Денежное обращение Центральной Колхиды, кат. № 20, с. 44.

აღმოჩენის ადგილი აქ შეცდომითაა მითითებული, უნდა იყოს 199 ნაკვეთი.

⁴⁸ იქვე, კატ. № 63, გვ. 60.

⁴⁹ იქვე, კატ. № 70, გვ. 62. აქ საველე ნომერი შეცდომითაა მოცემული, უნდა იყოს 587. აგრეთვე შეცდომითაა აღმოჩენის ადგილი, უნდა იყოს 199 ნაკვეთი.

დანარჩენი მონეტები სპილენძისაა. ყველა მითრიდატე VI-ის დროიხდელი პონტოს საქალაქო მონეტაა. ძვ. წ. 111—105 ან 105—99 წლებში მოჭრილი⁵⁰. (№ 07:1—66/87; 07:1—67/223, 410; 07:1—69/229, 231, 243; 07:1—76/169, 284, 330; 07:1—79/39). რაც შეეხება მონეტების განძს, იგი 120 სპილენძის ანონიმურ მონეტას შეიცავს და აღმოჩენილია საკურთხეველთან ახლოს ერთ გროვად, ამიტომ შეწირულებად არის მიჩნეული. გ. დუნდუასა და გ. ლორთქიფანიძის აზრით, ისინი შესაძლოა ვანში იყო მოჭრილი⁵¹.

შესასწავლი მონაკვეთის ზედა, ჰუმუსურ ფენებში გვხვდება შუაფეოდალური ხანის თიხის ჭურჭლის ნატეხები, ისამნისფრად მოჭიქული (№ 07:1—67/361; 07:1—69/221, 240) ჯამების ნატეხები, შწვანედ მოჭიქული (№ 07:1—69/219; 07:1—78/12, 14, 44, 21) ჭურჭლის ნატეხები, ცისფრად მოჭიქული (№ 07:1—69/220) დოქის ნატეხი. გვიანფეოდალური ხანის ერთი თურქული ჩიბუხის თავიც აღმოჩნდა (№ 07:1—77/11) ზედა ფენაში.

როგორც დავინახეთ, შესასწავლი მონაკვეთი დასახლებულია ადრეანტიკური ხანიდან და ყველაზე ინტენსიური ცხოვრება ელინისტურ ხანაშია. ოთ. ლორთქიფანიძის აზრით, აქ მეღვინეობის ღვთაებისათვის აგებული საკულტო კომპლექსი იყო, განკუთვნილი რთული და მრავალფეროვანი რიტუალისათვის, რომელიც ეძღვნება მიწის ნაყოფიერებისა და ყოველგვარი სიუხვის თაყვანსაცემას⁵². როგორც გათხრებმა გვიჩვენა, ძეგლი რამდენჯერმე დანგრეული და გადაკეთებული. ვფიქრობთ ქალაქის ცხოვრების უკანასკნელ ხანებს ეკუთვნის სასწრაფოდ აგებული თირის ქვის კედლებით შემოზღუდული თიხატყეპნილიატაკიანი ნაგებობა, რომელშიც ოვალურგანიკვეთიანი საკურთხეველია აღმართული. იგი დაიღუპა ძვ. წ. I საუკუნის შუა ხანებში, როცა „საზემო საკურთხეველი“ უკვე ნანგრევებად იყო ქცეული.

⁵⁰ იქვე, კატ. №№ 74, 81, 82, 100, 106, 110, 122, 123.

⁵¹ იქვე, კატ. №№ 125—249.

⁵² От. Лордкипанидзе, Древняя Ксхиди, с. 206.

ცენტრალური ტერასის დასავლეთ ნაწილში

1978—1981 წწ. ჩატარებული სამედიცინური მუშაობის შედეგები

(თორმეტსაფეხურიანი საკურთხევლის არე)

ვანის ნაქალაქარის ცენტრალურ ტერასაზე, მის დასავლეთ ნაწილში, 1978—1981 წწ. ითხრებოდა მანამდე შეუსწავლელი მონაკვეთი, რომელიც ნაქალაქარის გენგეგმაზე მოიცავს 81-ე და 82-ე ნაკვეთებს¹. გათხრებამდე ეს უბანი წარმოადგენდა დასავლეთიდან აღმოსავლეთისაკენ დაქანებულ ფერდობს, რომელზეც ადგილობრივი მოსახლის ვ. ახვლედიანის ბაღი იყო გაშენებული. ოთხი სეზონის მანძილზე მოხერხდა ამ უბნის შესწავლა დედაქანამდე, რის შედეგადაც შემდეგი სტრატეგრაფიული სურათი გამოიკვეთა: კორდოვან (0,05 მ სისქის) და ჰუმუსურიებულ (0,20 მ სისქის) ფენებს მოსდევდა ქვეყრილის შემცველი მოყვითალო ფენა (დაახლ. 0,80 მ სიმძლავრისა), შემდეგ იყო სრულიად სტერილური მოყვითალო თიხნარი (0,60—0,70 მ სისქისა); სწორედ ამ სტერილური ფენის ქვეშ გამოვლინდა ელინისტური ხანის კულტურული ფენები და ნაგებობანი. აღსანიშნავია კიდევ ერთი შრე თიხნარისა (0,15—0,20 მ სისქის), რომლითაც დაფარულია თირის ზედაპირი—ადრეელინისტური ხანის სამშენებლო მოედანი (სურ. 30).

ძირითადი მონაპოვარი ამ უბნისა ელინისტურ ეპოქას განეკუთვნება, გარდა ამისა, ფიქსირებულია მონაცემები, რომლებიც მოწმობენ აქ წინარეელინისტური ხანის ფენების არსებობასაც. მაგალითად, გვიანელინისტური ხანის კერამიკის შემცველ კრამიტყრილებსა და ქვეყრილში, რომელიც ელინისტური ხანის ნაგებობების ირგვლივ გამოვლინდა (ნაკვ. 81, კვ. 4-ს; ნაკვ. 82, კვ. ხ) გამოიყო ერთი არქაული ჭკუფი კერამიკისა, რომელიც წინარეანტიკურ ხანას განეკუთვნება. ესაა:

1. დიდი ზომის სქელკედლიანი ჰურჭლის ფრაგმენტები, მოწითალო-ყავისფერი თიხისა. ჩვენს ხელთაა პირგადაშლილი ჰურჭლის პირის მასიური ფრაგმენტები, რომელთაც ან გარეთა მხარე აქვთ ირიბი ღარებით შემკული (სავ. № 07:1—79/2276, 2426, 2411, სურ. 31,1—3), ან ლილვავისებური პირის კიდე მთლიანადაა დაფარული ერთმანეთის საწინააღმდეგოდ განლაგებული ირიბი ნაკვეთებით (სავ. № 07:1—79/2425, სურ. 31,4). განიერი ღრმა ღარები გარს-შემოველება ყელს. კედლების ფრაგმენტები დაფარულია ურთიერთსაწინააღ-

¹ ამ უბნის მოკლე ანგარიშები იხ: ПАИ в 1979 г. Тбилиси, 1982; с. 82—85, табл. LP—LVII., ПАИ в 1980 г., Тбилиси, 1982, табл. LXV.

მდეგოდ მიმართული ღრმა ღარებით (სავ. № 07:1—79/2273, 2274, სურ. 32,1) და რელიეფური კოპებითა და მათ ირგვლივ სხვისებურად განლაგებული ჰდე-ებით (სავ. № 07:1—79/2296, სურ. 32,2). ანალოგიური ჰურკელი ცნობილია კოლხეთის წინარეანტიკური ხანის ძეგლებიდან².

2. ე. წ. ზომორთული ყურები (სავ. № 07:1—79/2275, 2431, სურ. 32,3), რომელთა რქსებური შვერილები ბოლოებწაკვეთილია და შუაში ჩაღრმავებული. კედლის ნაწილი, ყურიცა და შვერილიც ღარებითაა შემკული. მათაც, ზე-მომოტანილ ფრაგმენტთა მსგავსად, ანალოგები კოლხეთის წინარეანტიკური ეპოქის მასალებში ეძებნებათ³.

3. მცირე ზომის ჰურკლის ყურის ფრაგმენტი (სავ. № 07:1—79/2439, სურ. 32,4), რომელზეც ცხოველის (ცხვრის) თავის სტრალიზებული გამოსახულებაა დაძვრწილი. იკითხება მოხრალი რქები და ღრუნჩი, რომელიც ირიბი ღარე-ბითაა დაფარული ორივე მხარეს.

ანალოგიური მასალის საფუძველზე ეს ჭგუფი კერამიკისა ზოგადად ძვ. წ. VIII—VI სს. თარიღდება⁴. როგორც ჩანს, ეს მასალა იმ წინარეანტიკური ეპო-ქის ფენებიდან მომდინარეობს, რომელიც დაზიანებულია ელინისტური ხანის მშენებლობის დროს.

საკუთრივ ელინისტურ ეპოქაში ამ უბანზე ორი სამშენებლო პერიოდი დასტურდება.

პირველი (უფრო ადრეული) წარმოდგენილია: ა. მრგვალი ნაგებობით, რომლის არსებობას დასტურებს კლდოვან დედაქანზე შემორჩენილი გეგმის კვალი (სურ. 33,1). მთელი სამშენებლო მოედანი აქ მკაცრადაა ნიველირებული, დედაქანზე შეინიშნება საკრუთლის კვალი, ირიბი, გრძელი შტრიხების სახით. ნაგებობის გარე დიამეტრი 17,5 მ-ის ტოლია, ხოლო შიდა — 16 მ-ია. საძირ-კველი გამართულია ელინისტური სამშენებლო ტრადიციების მიხედვით: დედა-ქანში ამოკვეთილია 75—80 სმ სიგანისა და 5—15 სმ სიღრმის რკალი — კედ-ლის საყრდენი სუბსტრუქცია, სადაც იკითხება ბუდეები ცალკეული ტრაპეციუ-ლი ფორმის კვადრებისთვისაც (სურ. 34). მრგვალი ნაგებობის გეგმის კვალმა ჩვენამდე არასრულად მოაღწია, იკითხება მხოლოდ საძირკვლის 1/4 ნაწილი. კედლის მცირე სიგანე — 75—80 სმ (ნაქალაქარის გვიანელინისტური ხანის ნა-გებობებისაგან განსხვავებით, სადაც ქვის ცოკოლზე ალიზის კედლებია ამო-ყვანილი და სადაც კედლების სიგანე 1,50 მ-დან 2 მეტრამდე აღწევს) გვა-ფიქრებინებს იმას, რომ ამ ნაგებობაში ალიზი არ უნდა ყოფილიყო გამოყუ-ნებული და მისი მთელი სიმაღლე კვადრებით უნდა ყოფილიყო გასრულებუ-ლი. ეს ფართობი მთლიანად დაფარულია დედაქანში ამოკვეთილი სხვადასხვა ზომის (15 სმ-დან 50 სმ-მდე დიამეტრის და 10—40 სმ სიღრმის) წრიული ღრმულებით, ზოგიერთი მათგანი რიყის ქვებით იყო ამოკვებული, ხოლო ერთი მათგანი ნაგებობის გარე კონტურისაა დამთხვეული. ამ ღრმულების არასიტე-მურობის გამო შეუძლებელია მათი მრგვალი ნაგებობისათვის მიკუთვნება, ქირს მათი ფუნქციის განსაზღვრაც. ბ. მრგვალი ნაგებობიდან ჩრდილოეთით, მისგან ორიოდე მეტრის დაშორებით, ორი ერთმანეთის მსგავსი სამსხვერპლო იქნა მიკვლეული (სურ. 35, 36,3). ტიპოლოგიურად ისინი ერთიმეორისაგან არ

² Б. А. Куфтин, Материалы к археологии Колхиды, II, Тбилиси, 1950, (рис. 49-а, I). Табл. 56—1, 34—14; ე. თოლორდავა, არქეოლოგიური გათხრები დაბლაგომში 1973—1974 წლებში, ვანი III, სურ. 59; 60, 1.

³ Б. А. Куфтин, დასახ. ნაშრ., ტაბ. 35; 579—11; ე. თოლორდავა, დასახ. ნაშრ., გვ. 73, სურ. 51—53.

⁴ ე. თოლორდავა, დასახ. ნაშრ., გვ. 78.

განიჩევა. პირველი სამსხვერპლო გამართულია დედაქანში ამოკვეთილ, გეგმაში სწორკუთხა მოყვანილობის (1,60×1,50 მ) 0,75 მ სიღრმის ბუდეში. ბუდის ძირზე ცენტრალურ სამხრეთ-ჩრდილოეთის ღერძზე ძვეს მოგვრძო ოვალური ფორმის მონოლითური გრანიტის ქვა, რომლის ზედაპირზე 20 სმ დიამეტრისა და 15 სმ სიღრმის ღრმულია ამოკვეთილი. ამ მონოლითა ეყრდნობოდა კირქვის ორი გრძივი ბლოკი. მათი სიგრძე თითქმის მთლიანად მოიცავს ბუდის სიგანეს. ბლოკები ცენტრალურ არეებში ვერტიკალურად, ნახევარწრიულადაა ამოკვეთილი და ერთმანეთზე მიდგმულნი აჩარჩობენ მონოლითში ამოკვეთილ ღრმულს. ერთ-ერთი ბლოკი საგანგებო იარაღითაა ამოყრაცებული. მონოლითში ამოკვეთილი ღრმულს ფსკერი მთლიანადაა გაწითლებული და აშკარად შეიმჩნევა ცეცხლის კვალი. რაც შეეხება კირქვის ბლოკებს, მათი ზედაპირები აღჭურვილია ბუდეებით, რომლებიც ჩვეულებრივ ლითონის II-ს მაგვარი სამაგვრებისთვის იკეთებოდა კვადრების ზედაპირზე. შესაძლებელია ეს კირქვის ბლოკები მეორადი გამოყენების შედეგადაა მოხვედრილი აქ. თუ მონოლითში ამოღებულ ღრმულში მართლაც ცეცხლი ენთო, მაშინ თითქმის გამორიცხულია მის სიახლოვეს II-ს მაგვარი სამაგვრების გამოყენება, რადგან ეს სამაგვრები ბუდეებში ტყვიის საშუალებით მაგრდებოდა. ტყვია კი ადვილად ღვება მცირე ტემპერატურაზეც. კირქვის ბლოკებსა და ბუდის კედლებს შორის მანძილი შევსებული იყო თირისა და ქვიშაქვის ანატკეცებით.

მეორე სამსხვერპლო შედარებით მცირე ზომისაა. იგი პირველისაგან სამხრეთით, მისგან 50 სმ დაშორებითაა გამართული და თითქმის ზუსტადაა ორიენტარებული მხარეთა მიხედვით. ამ სამსხვერპლოს გასამართავად ამოკვეთილი ბუდე თითქმის კვადრატულია (1,10×1,5 მ), ხოლო სიღრმე 60 სმ აღწევს. ბუდეს მთლიანად ავსებს თირის ქვის ფილების ოთხი რიგი. ზედაპირი საკურთხეველსა თირის ორი ფილისაგან შედგება, რომელთა ურთიერთმიჯრილი კიდეები ვერტიკალურად და ერთმანეთს შესაბამისად გეგმაში ნახევარწრიულადაა ამოკვეთილი და 25 სმ დიამეტრის ღრმულს ქმნის. ასევე ჩანს ამოკვეთილი სიღრმეში მყოფი ფილებიც, რომელთა საშუალებით ამ სამსხვერპლოს ცენტრში ცილინდრული ღრმული წარმოიშევა. ფილებსა და ბუდის კედლებს შორის მანძილი აქაც ნაგლეჯი ქვებითაა შევსებული.

ამ სამსხვერპლოში აღმოჩნდა ოცდაშვიდი მცირე ზომის რიყის ქვა, მრგვალი და ოვალური ფორმისა (სურ. 36,4). ქვებს ეტყობოდა ცეცხლის კვალი. ოთხი ასეთი ქვა პირველ სამსხვერპლოშიც იყო ნაპოვნი.

მომრგვალებული ქვების შეწირვის წესი შედარებით ადრეული ხანის ძეგლებიდანაა ცნობილი. ოვალური ქვები, ხშირად ძლიერი ცეცხლის კვლით, ცნობილია დნებრსპირეთის ძვ. წ. VI—IV სს. წარჩინებულ ქალთა სამარხებიდან და მათ ცეცხლის რიტუალის შემსრულებელი ქურუმი ქალის ატრიბუტებად მიიჩნევენ⁵. სხვადასხვა ზომის ოვალური ქვები ნაპოვნია ნიმფეონშიც, აფროდიტეს სამლოცველოში, ძვ. წ. V—IV სს. სათავსოებში⁶. ისინი, ათენის აკროპოლისის ჩრდილოეთ ფერდობის სამლოცველოებში ფიქსირებული ოვალური ქვების ანალოგიურად, გააზრებულია, როგორც ნაყოფიერების კულტთან დაკავშირებული ფალიური სიმბოლოები⁷.

⁵ В. Г. Петренко, Правобережье Среднего Приднепровья в V—III вв. до н. э., САИ, вып. Д 1—4, М., 1967 г., с. 36.

⁶ М. М. Худяк, Из истории Нимфея VI—III веков до н. э., Л., 1962, с. 26, табл. 20, 4.

⁷ О. Broner, Excavations on the North Slope of the Acropolis in Athens. Hesperia, II, 1933, p. 342, fig. 14; М. М. Худяк, указ. соч., с. 28.

მიუხედავად იმისა, რომ ვანის სამსხვერპლოებს ზუსტი ანალოგები არ ეძებნებათ, ორივე საკურთხეველი აშკარად ატარებს ნიშნებს, რომლებიც ქრონიკურ ღვთაებათათვის განკუთვნილი სამსხვერპლოებისათვის არის დამახასიათებელი. ესენია: სამსხვერპლოების გამართვა დედაქანში, ღრმულების არსებობა, ცეცხლის მონაწილეობა რიტუალში* და მათში მომრგვალებული ქვების ფიქსირების ფაქტი.

გვიანელინისტურ ხანაში, როგორც ჩანს, ორივე სამსხვერპლომ შეწყვიტა ფუნქციონირება. ძვ. წ. II ს. მეორე ნახევარისათვის, მეორე სამშენებლო პერიოდის (ძვ. წ. II—I სს.) ნაგებობათა გამართვასთან დაკავშირებით. ისინი გაუქმებულნი ჩანან. იგივე ითქმის მრგვალი ნაგებობის შესახებაც. ასე რომ, გამართლებული ჩანს პირველი სამშენებლო პერიოდის მოქცევა ძვ. წ. III ს. მეორე ნახევარსა და ძვ. წ. II ს. პირველ ნახევარს შორის.

გაუქმებისას საჭიროდ დაუნახავთ სამსხვერპლო ორმოები: მთლიანად დაფარვა. ამ მიზნით პირველი სამსხვერპლო შეუესიათ თირის ქვების უწყსრიგო გროვით, რომელსაც ადგილობრივი კრამიტისა და კოლხური ამფორის კედლის რამდენიმე ფრაგმენტიც ჰქონდა შერეული; ხოლო მეორე — თირის ფილებით იყო გათანაბრებული დედაქანის დონეს (სურ. 36,1—2). შემდეგ ორივე სამსხვერპლო, ისევე როგორც მრგვალი ნაგებობის ნაშთები, მოექცა იმ თირნარევი თიხნარი ფენის (0,15—0,20 მ სისქის) ქვეშ, რომლითაც დაფარული იყო თირის ზედაპირი მეორე სამშენებლო პერიოდის ნაგებობათა ირგვლივ.

ამ პერიოდის ნაგებობებს განეკუთვნება თორმეტსაფეხურიანი მონუმენტური საკურთხეველი და ხრს თიხით შეღესილი ნაგებობის კვალი, ჩვენამდე ბათქაშების გროვითა და დანახშირებული ძელებით მოღწეული.

მონუმენტური საკურთხეველი 5 ძირითადი კომპონენტისაგან შედგება (სურ. 37—39,1):

1. დასავლეთიდან აღმოსავლეთისაკენ მიმართული თირისა და რიყის ქვებით ნაგები კედლისაგან, რომელიც მკვეთრად დაფერდებულ რელიეფზეა ამოყვანრილი და ჩრდილოეთიდან საზღვრავს საკურთხეველს.

2. გეგმაში თითქმის კვადრატული (4,35X3,90 მ) ბაქნისაგან, რომლის ჩრდილოეთი პირი ედგმის თირისა და რიყის ქვებით ნაგებ კედელს (1).

3. საკურთხეველს საფეხურებისაგან.

4. საფეხურების ბაქნისაგან.

5. ჩრდილოეთიდან სამხრეთ-დასავლეთისაკენ მიმართული დაბალი კედლისაგან, რომლის ჩრდილოეთის საწყისი კვადრატული ბაქნისა და საფეხურების საზღვარი ებჭინება (სურ. 37).

მთელი ეს ნაგებობა გამართულია დასავლეთიდან აღმოსავლეთისაკენ მკვეთრად დაქანებულ კლდოვან რელიეფზე, სადაც ორი რამდენიმე ნიველირებული დონე გამოიყოფა. შედარებით მაღალ რელიეფზეა ამოყვანილი კვადრატული ბაქანი (2), რომლის ქვედა რიგის კვადრები დედაქანში საგანგებოდ ნაკვეთ ბუდეებშია ჩასმული, ხოლო საფეხურების პირველი რიგები 1,70 მ-ით დაბლა მდებარეობს ბაქნის ცოკოლთან შედარებით. საფეხურები სამხრეთიდან ჩრდილოეთისკენაა მიმართული. გეგმაში სწორკუთხა მოყვანილობის შვიდ საფეხურთაგან პირველი, როგორც ჩანს, რელიეფის ნიველირებისთვისაა შექმნილი; იგი თავისი სიმძლირითაც განსხვავდება დანარჩენი საფეხურებისაგან. ამ საფეხურის შემადგენელი კვადრებიც შედარებით უხეშადაა დამუშავებული და,

* C. G. Yavis, *Greek Altars (Origins and typology)*, Saint Louis, 1949, p. 92—94.

გარდა ამისა, მას მთლიანად ფარავდა იმ თირნარევი თიხნარის მოზეინული ფენა, რომელიც მთელი ნაგებობის ირგვლივაა დადსტურებული. ასე რომ, რჩება ექვსი სწორკუთხა საფეხური, მეექვსე საფეხურზე კი გეგმაში მომრგვალებული ფორმის საფეხურებია დაშენებული. ჩვენამდე ექვსი ასეთი საფეხურია შემორჩენილი. საფეხურები ჩრდილოეთით უშუალოდ ედგმიან საფეხურებს ბაქანს (4). ბაქანი ჩვენამდე უალრესად ფრაგმენტულადაა მოღწეული, მაგრამ მისი გეგმა იკითხება, იგი თითქმის კვადრატული მოყვანილობისაა (3,50X3,30 მ). მისი გარე პირი ნაგებია თირისა და ქვიშაქვის ოდნავ დამუშავებული ფილებით, ხოლო შიდა სივრცე შევსებული ჩანს თიხა-მიწით.

საფეხურები ქვიშაქვის ფილებითაა შედგენილი. მათში შეინიშნება ისეთი ფილებიც, რომლებიც მეორადი გამოყენების შედეგადაა მოხვედრილი საფეხურების წყობაში. ზოგიერთი მათგანი აღკურვილია სწორკუთხა ღრმულებით, რომლებიც თავის დროზე ლითონის სამაგრათაურს უნდა ყოფილიყო გამიზნული. საფეხურებში რამდენიმე ასეთი ქვა ღრმულებით საფასალო მხარესაა მოხვედრილი. სწორკუთხა საფეხურები თითქმის სრულადაა ჩვენამდე მოღწეული, ხოლო გეგმაში წრიული საფეხურების აღმოსავლეთი მხარე მთლიანადაა გასაღებებული.

საფეხურებს დასავლეთიდან ედგმის კვადრატული ბაქანი (2). მისი აღმოსავლეთი კიდე ნაწილობრივ საფეხურებზეა დაშენებული. შუალედი ბაქანსა და მეცხრე საფეხურს შორის ტრაპეციული ფორმის ქვითაა შევსებული. ჩვენამდე თითქმის სრულადაა შემორჩენილი ბაქნის წყობის ორი რიგი. ქვედა რიგის წყობა და ახლეთით რამდენადმე სცილდება ბაქნის საზღვრებს. იგი დედაქანში ნაკვეთ ბუდეებშია ჩასმული და საძირკვლის წყობას წარმოადგენს ბაქნისათვის. ეს წყობა, ისევე როგორც საფეხურების გასამართავად რელიეფის ნიველირებისათვის შექმნილი ფილები რიგი, თიხანარევი თირით იყო დაფარული. ბაქნის საძირე ქვიშაქვის კვადრები თითქმის კუბებს წარმოადგენენ (60X55X50 სმ) და მათი ყოველი წახნაგი ერთგვაროვნად და თანაბრადაა გათლილი — მიღწეულია ყოველი გვერდის სწორხაზოვანი სიბრტყე. ექვს არ იწვევს საძირე კვადრების მეშაქვ რიგის არსებობაც (იხ. რეკონსტრუქცია. სურ. 38). ამ რიგის ორი კვადრი ბაქნის ჩრდილოეთ პირზე შემორჩენილია *in situ*, ხოლო დასავლეთისა და აღმოსავლეთის კიდეებზე საძირე წყობათა მესამე რიგის კვადრები საგანგებოდ ამოყირავებული ჩანან. ბაქნის შიდა სივრცე შევსებულია თირის სხვადასხვა ზომის ფილებითა და თიხით. თირის ფილების წყობას აქ რამდენადმე რეგულარული ხასიათი აქვს. ბაქნის საძირე კვადრები ერთმანეთთან მთელს პერიმეტრზე დაკავშირებული ყოფილან რკინის II-ს მაგვარი სამაგრებით. თითოეული კვადრი შეიცავს ბუდეებს ამდაგვარი სამაგრებისათვის, მაგრამ თვით სამაგრები საგანგებოდ ჩანს ამოგლეჯილი კვადრებიდან — საძირე წყობის ზედა რიგის თითქმის მთლიანად მოკლევება ბაქნიდან შესაძლოა ლითონის ძიებით იყოს გამოწვეული. კვადრატული ბაქანი ჩრდილოეთის პირით, როგორც ზემოთაც იყო აღნიშნული, ედგმის თირისა და რიყის ქვებით ნაგებ კედელს (1. სურ. 39,3). ეს კედელი დასავლეთით 3 მ-ზე სცილდება ბაქნის დასავლეთ საზღვარს, ხოლო აღმოსავლეთით წყდება საფეხურების ბაქანთან (4), მის დასავლეთ კიდესთან. ამ კედლის ფუნქცია, როგორც ჩანს, სამშენებლო მოედნის მოწესრიგებით გამოიხატება. დედაქანი, გარდა იმისა, რომ დასავლეთიდან აღმოსავლეთისკენაა დაფარდებული, მკვეთრად დაბლდება ჩრდილოეთითაც და ამ კედლით შექმნილია ერთგვარი ტერასა, რომელიც გათანაბრებული უნდა ყოფილიყო ბაქნის ზედაპირს.

კედელი ამოყვანილია დასავლეთიდან აღმოსავლეთისკენ მკვეთრად დაქანებულ დედაქანზე. კედლის ძირში (ნაკვ. 81, კვ. 11—11) თირის ზედაპირი გლუვია და დაფარულია ღარების ბადით, რომლებიც ხან სწორკუთხა და ხან ტრაპეციისებურ ნახაზს ქმნიან (სურ. 39,5). რამდენიმე ადგილას კი თირი ნახაზს მიხედვით ჩაჭრილია ისე, თითქოს ამოყვეთილია თანაბარი სისქის სასურველი ფორმის ქვა (სურ. 39, 4, 6). არ არის გამორაოცებული აქ თირის ქვის კარიერის არსებობა.

კედელი ჩრდილოეთის მხრიდან გარკვეულ სიმაღლემდე დაფარული იყო მკვრივი თირნარკვი, თიხნარი ფენით, რომელიც არავითარ მასალას არ შეიცავდა (თუ არ ჩავთვლით ალკანტიკური ხანის ქვევრის პირის ერთ ფრაგმენტს⁹).

როგორც ითქვა, საფეხურები და ბაქანი დედაქანის სხვადასხვა დონეზეა ამოყვანილი. ეს დედაქანის რთული რელიეფითაა გაპირობებული. სავანგებოდაა ჩატარებული სამუშაო, რათა მკვეთრად განსაზღვრულიყო მიქსვლელთა დონეები საფეხურებთან და კვადრატულ ბაქანთან. ამ მიზნით ჩანს შექმნილი ირიბად მიღებული კედელი (5), რომელიც, ერთი მხრივ, აწესრიგებდა და ანიველირებდა კვადრატული ბაქნის წინა მოედანს, ხოლო მეორე მხრივ, საზღვრავდა საფეხურებთან მიქსვლელ არეს.

საფეხურებს აღმოსავლეთით, როგორც ჩანს, ედგმოდა გეგმაში ტრაპეციული მოყვანილობის მცირე სათავსო (1,50×2 მ). მისი კვალი შემორჩენილია ჩრდილოეთისა და აღმოსავლეთის კედლების ნაშთით — თირის ფილების თითო რაგოთ. მისი შიდა სივრცე დაფარული იყო ინტენსიური კრამიტყარლით, რაც მოწმობს იმას, რომ იგი კრამიტით იყო გადახურული. კრამიტის რამდენიმე ნატეხი დადასტურდა აგრეთვე საფეხურების აღმოსავლეთ ნაწილშიც. საფეხურებზე დაყენილ კრამიტებსა და ნახანძრალ მონაცრისფერო შრეზეა დავარდნილი საყურთხევის (?) ფრაგმენტები — ქვიშაქვს მალაი ფილა, რომელიც როფის ნატეხის შთაბეჭდილებას ტოვებს — მისი ჩვენამდე მოღწეული ზომებია 110×85×33 სმ. (სურ. 39,1). ორ მხარეს შემორჩენილი აქვს 20 სმ სიმაღლის ბორტები — გრძელი მხრის ბორტის სიგანეა 35 სმ, ხოლო ვიწრო მხრისა — 9 სმ. რჩება შთაბეჭდილება, თითქოს ეს დეტალი საფეხურების ბაქნიდანაა დაეცურებული, თუმც შესაძლებელია იგი საფეხურების წინა მდგარიყო და ნგრევისას ადგილმონაცვლებული საფეხურების ქვედა რიგებზე დაეცემულიყო. სოლენის ათამდე ნატეხი დადასტურდა კვადრატულ ბაქანსა და საფეხურებს შორის ვიწრო სივრცეში, აგრეთვე იმ მცირე შუალედში, რომელიც საფეხურებს: ბაქანსა და თირის კედელს შორისაა წარმოქმნილი. ამ შუალედებში კრამიტყარლის არსებობა ძნელი ასახსნელია.

ნგრევის პროცესთა რამდენადმე მაინც სრულად წარმოდგენას ართულებს ის ფაქტი, რომ ნაგებობაში მისი თხელი ფენით იყო დაფარული და მთელი ეს ტერიტორია ათეული წლების მანძილზე ინტენსიურად მუშავდებოდა მრავალწლიანი ნარგავებისათვის, მიმდინარეობდა მისი ფენის ქვებისაგან განთავისუფლების პროცესი, რამაც თვალსაჩინო ზიანი მიაყენა მთელს ხეროთმოდერულ კომპლექსს.

საფეხურებითა და საფეხურების ბაქნით მთავრდება ერთი არქიტექტურული თემა, აღმართულია მონუმენტური საფეხურებიანი საყურთხეველი. იგი ერთგვარ მსგავსებას ამჟღავნებს ანტიკურ ხანაში გავრცელებულ მონუმენტურ საყურთხეველთა იმ ჯგუფთან, რომლებიც ხასიათდებიან იმით, რომ საფეხურები მთლიანად ფარავენ ბაქნის იმ გვერდს, რომელსაც ისინი ედგებიან. მაგრამ,

ჯერ ერთი, ასეთ საკურთხევლებში საფეხურთა მაქსიმალურ რაოდენობად შეი-
ღია მიღებული¹⁰, და ამასთანავე მომრგვალებული, სიმაღლეში ხარისხებად
შემცირებული და კონუსურად მიმართული საფეხურები ზედა ნაწილში ვეღარ
ფარავენ ბაქნის იმ გვერდს, რომელსაც ედგმიან. ის ვერ განეკუთვნება საკურ-
თხევლთა ვერც იმ ტიპოლოგიურ ჯგუფს, რომელთა მახასიათებელი ბაქნის
ერთ-ერთი გვერდის ცენტრალურ არეში ამოყვანილი ეიწრო საფეხურებია¹¹.

თუ საფეხურები და მისი ბაქანი ზოგადი ნიშნებით მაინც ამჯავანებს
მსგავსებას ბერძნულ სამყაროში გავრცელებულ ანალოგიური დანიშნულების
ნაგებობებთან, დასავლეთიდან მიდგმული კვადრატული ბაქნის მეშვეობით
მთელი კომპლექსი სრულიად განსხვავებულ სახეს იძენს. კონკრეტულად არა-
ფრჩხილ: თქმა არ შეიძლება, თუ რა ფუნქციის მატარებელი უნდა ყოფილიყო
კვადრატული ბაქანი. შეიძლება გვეფიქრა, რომ იგი წარმოადგენდა პედეს-
ტალს ბრინჯაოს ქანდაკებათა იმ ჯგუფისათვის, რომელიც ასეულობით ნატეხი
მიკვლევთ იქნა ამ საკულტო კომპლექსის გარშემო (იხ. ქვემოთ). ასევე შეი-
ძლება ვივარაუდოთ, რომ ეს საკულტო კომპლექსი ერთდროულად ორ ღვთა-
ებამ ემსახურებოდა, ანტიკური ხანის ზოგიერთი მონუმენტური საკურთხეველ-
ის მსგავსად¹², და შესაძლოა ეანში ამ მიზნით საკურთხეველის ორი დამოუკიდე-
ბელი ფორმა ერთ ნაგებობად წარმოადგინეს.

ამ არქიტექტურული კომპლექსის განსხვავებულმა გეგმარებითმა კომპო-
ზიციამ შეიძლება თავისთავად წარმოშვას აზრი ორი სამშენებლო პერიოდის
შესახებ. კვადრატული ბაქნისა და საფეხურების არათანადროულობის შესახებ.
აქ საქმე გვაქვს ერთმანეთის გვერდით აგებულ ორ დამოუკიდებელ ხუროთ-
მოდქურულ ფორმასთან და თუ ერთი ნაგებობა შენდება ადრე აგებული ნაგე-
ბობის კედელზე, ან უშუალოდ მის გვერდით, მას აუცილებლად ან ადრეული
ნაგებობის სრული გაუქმება უნდა გამოეწვია, ანდა მისი რომელიმე სტრუქტურ-
ა კონსტრუქციული თვალსაზრისით გამოეყენებინა. ვანის ნაქალაქარზე ხში-
რად შეიძინევა იმ ნაგებობათა კვალი, რომელიც წინ უსწრებდა გვიანელინის-
ტური ხანის რომელიმე ნაგებობას, მაგრამ ამ დროს ყველა შემთხვევაში ძვე-
ლი ნაგებობა ან საფუძვლიანადაა დაშლილი და მისი ქვები გამოყენებულია
ახალი ნაგებობის აღსამართავად, ანდა ძველი ნაგებობის ნაშთები ფუნქციონა-
ლურადაა გამოყენებული ახალ ნაგებობაში.

დასასრულ უნდა აღინიშნოს, რომ მთელი საკულტო კომპლექსი თითქმის
ზუსტადაა მიმართული სამხრეთიდან ჩრდილოეთისაკენ და სრულებით არ შეე-
საბამება ბერძნულ-ელინისტურ სამყაროში მონუმენტურ საკურთხეველთათვის
მიღებულ კანონიკურ ნორმას, რომელიც საკურთხეველთა დასავლეთიდან აღ-
მოსავლეთისაკენ მიმართებას გულისხმობს¹³.

უშუალოდ საკულტო კომპლექსის ირგვლივ კულტურული ფენების შეს-
წავლამ ასეთი სურათი მოგვცა:

1. სწორკუთხა ბაქნის დასავლეთ კედელთან (ნაკვ. 81, კვ. ჩვ) ფიქსირებუ-
ლი იყო ძლიერი ნგრევის შედეგი — კრამიტებზე დავარდნილი ქვაყრილი, რო-
მელიც დასავლეთიდან აღმოსავლეთისაკენ იყო დაქანებული და უშუალოდ
ბაქნის კედელთან წყდებოდა (სურ. 39,2). კრამიტყრილი შეიცავდა ასამდე სო-

C. G. Yavis, დასახ. ნაშრ., გვ. 115.

¹¹ H. Hoffmann, Foreign influence and native invention in archaic Greek altars. AJA, v. 57, № 3, 1953. pl. 55. p. 189—195.

¹² Wernicke, Olympische Bildsäule I. Die Altäre von Olympia, JDJ. B. IX. 1895. S. 89—101.

¹³ C. G. Yavis, დასახ. ნაშრ., გვ. 115—187.

ლენის მოზრდილ ფრაგმენტს და ორმოც კალიბტერისას. ერთ, თითქმის სრულად მოღწეულ, სოლენზე (50 სმ სიგანის) თითოთ გამოყვანილია ჭვარდინი ხაზები, ხოლო კალიბტერის ერთ ფრაგმენტზე დატანილია ნიშანი Φ . ქვაყრილი შედგებოდა ქვიშაქვის რუსტირებული მოგრძო კვადრებისაგან, რომელთაც კირქვა და თირის ქვებიც ჰქონდა შერეული. ნაგებობა, რომელსაც ეს ყრღე ეკუთვნოდა, არ არის მიკვლეული.

2. საკულტო კომპლექსის სამხრეთ-დასავლეთით (ნაკვ. 81, კვ. 5ა-6, 1ა-8) გამოვლენილია კრამიტებისა და ქვების ყრილი, რომელიც უშუალოდ იმ თირნარევე თიხნარზე იყო დაფენილი, რომლითაც დაფარული იყო სამსხვერპლოები, მრგვალი ნაგებობის ნაშთები და სწორკუთხა ბაჟნის ცოკოლის ქვედარიგი.

ამ ყრილში აღმოჩენილი მასალა უპირატესად გეიანელინისტური ხანისაა (მასში ნაპოვნი წინარეანტიკური ხანის ნაწარმზე ზემოთ უკვე ითქვა, გვ. 53). ესაა:

ა. ქვევრძ: ფრაგმენტები, ყავისფერკეციანები, შავ და ყავისფერზედაპირიანები, აქვთ ელინისტური ხანისთვის დამახასიათებელი პროფილი და ორნამენტი: შესქელებული, ირგვლივი ღარებით დაფარული პირის კედე, დაქობილი იარაღით დატანილი ირიბი კვდების სარტყლები მხარეზე და ამ სარტყლებში ჩასმული ნიშნები — ერთზე გამოწვამდე ამოკაწრულია Ψ (სავ. № 07:1--

79/2416), ხოლო მეორეზე — Υ (სავ. № 07:1—79/2417). ეს უკანასკნელი

ნიშანი დამოწმებულია კრამიტის ერთ ნატეხზეც ამავე ყრილიდან. ანალოგიური ნიშანი დაბლაგომის ქვევრსამარხებზეა დადასტურებული¹⁴. წითელი და რუხ-კეციანი თეფშების პირ-კალთის ფრაგმენტები (სავ. № 07:1—79/2278, 2433, 34, 35, 2436, 2430) — იმპორტული შეეულკიდიანი ჯამების ადგალობრივი მიწნახები; რელიეფურდანაძერწიანი შეწყვილებული და გრებილი ჭურჭლის ყურები (სავ. № 07:1—78/231, 800); იმპორტული ნაცრისფერკეციანი ლანგრების ფრაგმენტები (სავ. № 07:1—79/67, 68). ეს მასალა კარგად არის ცნობილი ვანის ნაქალაქარის იმ კულტურული ფენებიდან, რომლებიც ნაქალაქარის არსებობის უკანასკნელ ეტაპს ასახევენ და ძვ. წ. II ს. მეორე ნახევრითა და I ს. პირველი ნახევრით თარიღდებიან¹⁵.

ბ. ფიგურული საკიდი, მოცისფრო მინისა, მინიატურული, ჭურჭლის სტილიზებული გამოსახულება (სავ. № 07:1—79/2244). ძვ. წ. II—I სს.¹⁶.

გ. ტყვიის სწორკუთხა ფილა-საწონი; მისი წონაა 51,2 გ. ზომები — 27,5×23,1×8 მმ. ამ ტიპის საწონები, სხვადასხვა ზომისა და წონისა, ვანის ნაქალაქარზე აღმოჩენილია ძვ. წ. II—I სს. კულტურულ ფენებში¹⁷.

დ. თიხის ანტიფიქსის ფრაგმენტი, გორგონას გამოსახულებიანი (სიმაღლე 10,5 სმ). მისი ზედა ნაწილი ოვალური მოყვანილობისა ჩანს; თვით გამოსახულება საკმაოდ რელიეფურია, პირის ღრუ, ყურის ნიჟარა, წარბი და თმები

¹⁴ Б. А. Куфтин, Материалы, II, с. 78—80, табл. 26—3, 33—1, рис. 19—4.

¹⁵ ნ. მათიაშვილი, ელინისტური ხანის ადგალობრივი კერამიკა ვანიდან, მსკა, V, 1973, გვ. 55, 60—61, ტაბ. III—3,9, II — 6,6.

¹⁶ Е. М. Алексеева, Античные бусы Северного Причерноморья. САИ Г I—12. М., 1978, с. 74. тип 193 г. табл. 34:39.

¹⁷ Г. А. Лордкипанидзе, О колхидской весовой системе, в кн. ! "Культура античного мира", М., 1966, с. 131—134, рис. 2.

სხვადასხვა სიგანის რელიეფური ლილეაკებით არის გამოყვანილი თუ მოჩარ-
ჩობული მალალი რელიეფითაა შესრულებული ცხვირი. სახის ძირითად სწორ
ანატომიურ აგებულებას არღვევს სარკინებურად შებრუნებული ყურის ნიჟა-
რა. ღია პირის ღრუში შეინიშნება გადმოგდებული ენაც. შექმუნული შუბ-
ლის მიუხედავად მთლიანად გამოსახულება ადამიანური იერით ხასიათდება,
რაც სრულიად უცხოა გორგონათა არქაული გამოსახულებებისათვის, რომე-
ლიც ასე ხშირად გვხვდება არქიტექტურულ პლასტიკაში, მათ შორის ანტეფ-
ქებზეც¹⁸. მაგრამ ღრთა განმავლობაში გორგონას სახე თანდათანობით იცვ-
ლის საზარელ იერს, დამახასიათებელს არქაული ხანისათვის და ელინისტურ
ხანაში იგი უკვე შედარებით მშვიდი სახით გამოისახება¹⁹ (სურ. 40,1).

2. რელიეფით შემკული მარმარილოს ფილის ფრაგმენტი (სიგანე 56 მმ,
შემორჩენილი სიგრძე 120 მმ, ზრმა 90 მმ); რელიეფისათვის განკუთვნილი
სიბრტყე შემოსაზღვრულია 13 მმ სიგანისა და 6 მმ სიმაღლის ჩარჩოთი. ამ
ფრაგმენტზე ჩანს მხოლოდ ფეხების გამოსახულება მუხლსქვემოთ, დაბალი
რელიეფით შესრულებული. სიბრტყეს (ამ შემთხვევაში ჩარჩოს) ფეხურა მხო-
ლოდ მარჯვენა ფეხით ეყრდნობა, მარცხენა ფეხი სიბრტყეს ოდნავ ეხება
თითებით. ფრაგმენტულობის გამო შეუძლებელია რელიეფის დანიშნულებაზე
საუბარი (სურ. 40,2).

3. კირქვის სწორკუთხა ფილა (80×49,5×25 სმ). მისი ერთერთი ვიწრო
გვერდი პროფილირებულია თაროთი და მრუდით. გრძელ გვერდზე, ცალ მხა-
რეს, ცენტრალურ არეში გეგმაში ნახევარწრიული ვერტიკალური ღრმულია
ამოკვეთილი. თაროსებური პროფილი ნაწილობრივ ორივე გრძელ გვერდზეც
ვრცელდება გვერდის დაახლოებით ერთ მესამედზე. ქვედა სიბრტყეზე ვიწრო,
პროფილირებული გვერდის სიახლოვეს სწორკუთხა (6×5×5 სმ) ღრმულია
ამოკვეთილი ლითონის ვერტიკალური სამაგრისათვის (სურ. 41).

ამ ყრილში ფიქსირებულ არქიტექტურულ დეტალებს ვერ მივაკუთვნებთ
ვერცერთ აქამდე გამოვლენილ ნაგებობას და უნდა ვიფიქროთ, რომ მათი თავ-
დაპირველი ადგილი დასავლეთით, გაუთხრელ ნაკვეთშია საქმზნი.

ზ. ასევე ზედა ფენებიდან დაკურებული ჩანს ქვიშაქვის პილასტრის კო-
რინთული კაპიტელი (სურ. 42), რომელიც საკულტო კომპლექსის დანგრევის
შემდეგ წარმოქმნილ ფენაში აღმოჩნდა. მისი ცენტრალური გამოსახულება
ოთხფურცლა ვარდულია; კუთხის საეოლუტე ბაფთებსა და ვარდულს შორის
სივრცე ლეროვანი ხეიბითაა შევსებული; ქვედა იარუსი აკანთის გვირგვინია,
რომლის ფუძე გლუვი ლილეითაა შემოსაზღვრული.

საკულტო კომპლექსის ირგვლივ, მის ნანგრევებში ნაპოვნია ბრინჯაოს ქან-
დაკებრს ათასამდე ფრაგმენტი. ისინი ფიქსირებულია სწორკუთხა ბაჟნის და-
სავლეთ კედესთან (ნაკვ. 81, კვ. h2), მის წინ დაეარდნილ ქვიშაქვის ბლოკებს
შორის და მათ ქვეშ (ნაკვ. 81, კვ. k4-s), საკურთხევის საფეხურების ქვედა
რიგებთან (ნაკვ. 82, კვ. a5—b5) მის აღმოსავლეთ კედესთან გამოვლენილ კრა-
მიტყრილში (ნაკვ. 82, კვ. c5).

მათში გაირჩევა: ადამიანის სხეულს (შესაძლოა მხრისა და მკლავის) ნა-
წილები (სავ. № 07:1—78/1137—38, 43—44, 1199, 2824, 1165, 2878, 1169,
2874, 235, 1166, 1140, 2890, 80/84, 79/2946. სურ. 46,1); ადამიანის მარცხენა
ყური, რომელიც ოდნავ აღემატება ნატურალურ ზომას. ორი სხვადასხვა ზო-

¹⁸ Gisela M. A. Richter, Handbook of the Greek collection (the Metropolitan Museum of art), Cambridge, 1953, p. 30. p. 179.

¹⁹ E. A. Савостина. Об архитектурных фрагментах из Горгиппии, в кн. Гор-
гиппия I, Краснодар, 1980, с. 65—66.

მის ბრინჯაოს ფიგურის ფრაგმენტა: ერთია ცხოველს ფაფარს ჩაქრდებული მარცხენა ხელის მტევანი (სურ. 43,2), ნატურალური ზომის დაახლოებით 1:2; მთლიანადაა გამოსახული ცერი; საჩვენებელი და შუა თითები სანახევროდ ფაფარშია ჩაფლული, ხოლო ორი დანარჩენი თითი მთლიანად დაფარულია: სახსრები ღრმა ნაკვდევებითაა გადმოცემული; ფაფარი გამოსახულია არათანაბარი სიღრმის მორკალული ნაქაწრებით. მეორე, ასევე მარცხენა ხელის მტევანის ფრაგმენტი ნატურალურ ზომის რამდენადმე აღემატება (სურ. 43,1), მასზე სამი თითია მხოლოდ შერჩენილი — შუა, უსახელო თითი და ნეკი; თითები რბილადაა მოდელირებული, ნატურალისტურადაა გადმოცემული ფრჩხილები და ნუნები, ხოლო სახსრები მათთან შედარებით სქემატურადაა ნაჩვენები — ორი ან სამი არაღრმა ჰორიზონტალური შტრიხით.

ტანსაცმლის დრაპირების ამსახველ ასამდე ნატეხს შორის გამოირჩევა სამოსის ნაწილი (სურ. 44,1), ღრმადაა დანაკებული; ცენტრალურ არეში ნაოქი სპირალისტურადაა ჩახვეული. ასევე, ვერტიკალურნაქეცებიანი ფრაგმენტის რომელიც ფოჩებით ბოლოვდება (სურ. 44,2). ფოჩის ზედა საზღვარი ნაქეცებისაგან ორმაგი ჰორიზონტალური ნაკვდევებითაა გამოყოფილი.

ცხოველის ყურები (სურ. 45,4), სიმაღლეში საგრძნობლად წაწვეტებული, სამკუთხა ფორმისა, წინა მხრიდან შეზნექილი, დაფარულია ღრმა ნაკვდევებით.

ცხენის ჩლიქის ფრაგმენტები (სურ. 46,2); თვით ჩლიქის ზედაპირი გლუვია, ხოლო სახსრის არეს ირგვლივ ბეწვი შემოუყვება, რომელიც გადმოცემულია ღრმა, მორკალული ნაკვდევებით; სახსრის არე ამოზიდული ირგვლივ ქედითაა გამოსახული. ჩლიქის ამდაგვარი სკულპტურული წარმოსახვა ენობილია გვიანელინისტური ხანის ძეგლებზე²⁰. აქვე უნდა ვახსენოთ სამი ერთგვაროვანი ფრაგმენტი (სურ. 44,3), რომელთაც ორ იარუსად განლაგებული დაღარული სარტყლები აქვთ. მოდელირება ძლიერ მოკვავონებს ზოგიერთ ბარელიეფზე გადმოცემულ ცხენის ფაფარს²¹.

გველის სკულპტურული გამოსახულებანი, წარმოდგენილი ორი თავით (სავ. № 07:1—79/223, 2289) და დახვეული ტანის ოთხი ფრაგმენტით (სავ. № 07:1—79/26—27,87, 2281, სურ. 43,3). თავი რომბის ფორმისა აქვთ, შუბლზე ამოკვეთილია ლანცეტური ტიპის ფოთლის მსგავსი გამოსახულება, შუაში ღრმა ღარიტაა გაყოფილი; კისრიდან მორკალული ღარები საზღვრავენ კეფის კუნთებს. თვალები გადმოცემულია მრგვალი ბურცობებით; ტანზე ქერკლი გადმოცემულია მორკალული ღარებით, რომელთაგან ზოგი შუაზეა კიდევ დამატებითი ღარით გაყოფილი. პირი მოდელირებულია თითო ღრმა ღარით მთელი თავის გასწვრივ. დაუმუშავებელია ფიგურებზე ერთი ან ორი მხარე — როგორც ჩანს, გველის გამოსახულებანი წარმოადგენდა რაღაც საგნის, ვთქვათ, ქანდაკების პედესტალის მორთულობის ნაწილს. ამას გვადასტურებს ორი ფრაგმენტი ტანისა, რომელთაც არა აქვთ დასრულებული სახე და რაღაც საფუძვლიდან არიან წამოშვებული. ამასთან, ორი გველის შეწვეილებულ ფიგურაზე ერთ მხარეს ჩამოსხმისას მრღებული ღარი და ბურცობია, რაც იმის მაუწყებელია, რომ ეს მხარე არის ბრინჯაოს სხმული საგნის შიდაპირი, ხოლო გველის ტანის ორი განშტოება — მისი სკულპტურული მორთულობა.

²⁰ უნდა დაესახელოთ ცხენის ბრინჯაოს ქანდაკება არტემისიონთან ჩაძრული გვიდან, რომელიც ძვ. წ. II—I სს. თარიღდება და რომლის ჩლიქის ზუსტ ასლს წარმოადგენს ვანის ნიშეში. Basil Petrakos, National Museum, Athens. 1981, p. 88. fig. 68.

²¹ G. Richter, The Sculpture and Sculptors of the Greeks, New Haven, 1957, fig. 480.

ასეთივე საგნის შემკულობა უნდა ყოფილიყო პილასტრის ფრაგმენტი (სავ. № 07:1—79/1179, სურ. 44,6), იონიური ბაზისითა და კანელირებული სვეტით.

ტალისებური ღრმა ღარებით დაფარული ქანდაკების ფრაგმენტების ერთი ჯგუფი (სურ. 46,3) თმის, ბეწვის ან ფრთის ამსახველი შეიძლება იყოს. სამკუთხა მოყვანილობის ორი ერთნაირი ფირფიტა (სურ. 45,3), რომლის წვერი ფორმირებულია სფერული, მასიური ბურთულით.

გაურკვეველი საგნის ფრაგმენტი (სავ. № 07:1—78/254, სურ. 45,2) კუთხის დეტალი; წახნაგები ბლავკი კუთხითაა შეერთებული: კუთხიდან თითოეული წახნაგი დაკეცილი ღარითაა გამოყოფილი. ერთ მხარეს შერჩენილია რელიეფური, ბრტყულგანივკვეთისი მორკალული ღეროს ფრაგმენტი. ამავე ნივთისაა ოთხი ფრაგმენტი (სავ. № 07:1—78/253, 79/2672, სურ. 44,5), რომლებიც შეადგენს ფირფიტას ექვსფურცლიანი ვარდულითა და მსხვილი, განივკვეთში ნახევარწრიული ღეროთი. ვარდულს ცენტრი ნახევარსფეროსებური რელიეფითაა გამოსახული, ფურცლები არათანაბარი ზომისაა და თითოეული მათგანი სიგრძეზე ღრმა ნაკღვევით ორდაა გაყოფილი.

ბრინჯაოს ორი ურთიერთგადაჯვარდინებული სალტის ფრაგმენტი (სავ. № 07:1—78/251, სურ. 45,2), შერჩენილი აქვს მოოქვრის კვალი.

ბრინჯაოს მოოქრული ფირფიტები, შემკული გრავირებული მცენარეული ორნამენტით: ფირფიტა პალმეტის გრავირებული გამოსახულებით (სურ. 46,5), განიერი ცენტრალური ღეროს ორივე მხარეს ოთხ-ოთხი ფურცელია სიმეტრიულად განლაგებული. ფურცლების წვეროები ღეროსკენაა დახრილი. პალმეტის ეს სახე ძვ. წ. II საუკუნიდან ჩნდება არქიტექტურულ დეკორსა და ტორეტიკულ ძეგლებზე²².

მეორე ფირფიტაზე გამოსახულია აკანთის ღერო (სურ. 44,4), დამახასიათებელი განტოტებითა და ბაფით. ქვედა განტოტება სრულდება აკანთის ქვედამხრობილი ყვავილის გამოსახულებით. სალტის თავისუფალი არეები შეესებულება არაცეას ყვავილის ტილიზებული გამოსახულებით, რომელიც ერთი შეხედვით პალმეტს მოგვაგონებს.

მესამე ფირფიტაზე (სურ. 44,4) ასევე აკანთის ღეროა გამოხატული, რომლის ერთ-ერთი შტო აკანთის ორნამენტისთვის დამახასიათებელ ხეიას ქმნის.

მსგავსი ორნამენტი, რომელსაც ქმნის აკანთის მოტივის უსასრულო რიგი, ღეროთა ანალოგიური მოდელირებით, კარგადაა ცნობილი გვიანელინისტური ხანის სხვადასხვა სახის ნაწარმზე, განსაკუთრებით პოპულარულია ეს მოტივი ვერცხლისა და ოქროს ნაკეთობებზე. ის შეადგენს ორნამენტის ცალკე ჯგუფს, რომელიც „აკანთის არშიის“ სახელითაა ცნობილი და გვხვდება ოქროს დიადემებზე, ვერცხლის ჭურჭლებზე, ოქროს ფირფიტებსა²³ და არქიტექტურულ დეტალებზე²⁴.

განსაკუთრებულ ყურადღებას იპყრობს სიუხვე (252 ერთეული) მცირე ზომის²⁵ სწორკუთხა, ზოგჯერ პოლიგონალური თხელი ფირფიტებისა (სურ.

²² И. Д. Марченко, О терракотовых антефиксах Пантикапея, в кн.: Археология и история Восточного Крыма, т. I. Симферополь, 1962 г. с. 181.

²³ Alois Riegl, Stilfragen. Grundlegungen zu einer Geschichte der Ornamentik. Berlin, 1893, Abb. 122, 129. S. 248—258.

²⁴ M. Meurer, Das Griechische Akanthusornament und seine Natürlichen Vorbilder, JDJ, B. XI, 1896, Alb. 39—40, S. 145—146.

²⁵ ფრ-ტების სისქვა 1 მმ — 3,2 მმ, უდიდესი პერიმეტრი — 32×10 მმ; 22×22 მმ; უმცირესი — 5×5 მმ.

46,4), ე. წ. ჩასართებისა, რომლებიც განკუთვნილი იყო ბრინჯაოს სხმული ქანდაკების ზედაპირზე არსებული დეფექტების დასაფარავად²⁶. მათი აღმოჩენა უყოყმანოდ მიუთითებს დიდი მასშტაბის სკულპტურული ნაწარმის არსებობაზე. პარალელურად ნაპოვნია ქანდაკების ფრაგმენტები, რომელთაც ზედაპირზე აქვთ ფოსოები (სურ. 45,1). ესაა გლუვფსკერიანი ოთხკუთხა, ზოგჯერ მრავალკუთხა ბუდეები, რომლებიც ამოკეთებულია ქანდაკების ზედაპირზე იმ ადგილებში, სადაც პაერის ბუშტულებმა ჩამოსხმისაა წარმოქმნეს ნახვრეტები, ანუ ე. წ. ნიჟარები. მათი დაფარვის მიზნით ხდებოდა ნიჟარების ნაპირების სწორად შემოჭრა და ფსკერის გაგლუვება, რათა გამლევარი ლითონი კარგად ჩამჭდარიყო მათში. შემდეგ, ზედაპირის დამუშავების შედეგად, ეს ნაქერი შეუშჩნეველი ხდებოდა²⁷. თუ არა სავანგებო ძალით, ძნელია ამ ჩასართების ამოყრა ბუდეებიდან. ცხადია, რომ ქანდაკება ადგილზევე დაიმტკრა. ამიერიდან ხსენება მისი ძლიერი ფრაგმენტულობა და ჩასართების თავმოყრა ერთ ადგილას (საფეხურების ქვედა რიგებთან და მათს აღმოსავლეთით ფაქსირებულ კრამიტყრილში). გვიხსენოთ თუნდაც სარგონის სასახლის რელიეფზე გამოჩნებული მუსასირის ტაძრის გაძარცვის სცენა, სადაც ასურელები ბრინჯაოს დიდ ქანდაკებას ადგილზევე ამსხვრევენ ცულებით²⁸. ლითონის ძიების მიზნითვეა ამოყრავებული სწორკუთხა ბაქნის ქვიშაქვის კვადრები, რომლებიდანაც ამოგლეჯილია რკინის სამაგრები.

საფეხურებიანი საკურთხევლის სამხრეთ-დასავლეთით, მისგან 6 მ დაშორებით მიკვლეულ იქნა თიხით შელესილი ხის ნაგებობის ნანგრევები, რომელიც შეწირულობათა საცავს წარმოადგენდა. ის ხანძარშია დაღუპული. გამოვლენილია ბათქაშების ინტენსიური ყრილი (ნაკვ. 81, კვ. 1-8, 6-8, 11-8); იგი დაახლოებით 25 მ² მოიცავდა და მთლიანად წარმოადგენდა ხის, თიხით შებათქაშებული ნაგებობის ნაშთებს. შელესილობის ფრაგმენტები ძლიერაა ხანძრისგან დეფორმირებული, მაგრამ ზოგიერთზე კარგად იკითხება გაუკუთხავი ძელების კვალი (სურ. 47), იმდენად, რომ შესაძლებელი ხდება საკედლე ძელების დიამეტრების განსაზღვრა (15—30 სმ). ბათქაშებზე ჩანს, რომ საკედლე მორებს შორის არაერთი პორიზონტალური შუალედი არაა წარმოშობილი. მორები მკიდროდ ეკვრის ერთმანეთს. ასეთი რამ შესაძლებელი ხდება მხოლოდ მორების ურთიერთტლობის იმ მეთოდის გამოყენებით, როცა თითოეული მათგანი მომიჯნავე მორების შესაბამისად ორივე მხრიდან იკვეთება დიამეტრის მეთხედი ნაწილით. ურთიერთტლობის ეს წესი კედლის მთელ სიმაღლეზე გამორიცხავს ღრუბრებს მის სტრუქტურაში.

ბათქაშები ფარავდა მდიდრულ შეწირულობას (იხ. ქვემოთ). შელესილობის ფრაგმენტებისა და მასალის ალების და მთელი ფართობის გასუფთავების შემდეგ გამოიკვეთა ნაგებობის კონტურები — იგი გეგმაში თითქმის კვადრატული (5×5 მ²) მოყვანილობისაა; მისი იატაკი ნველირებული ყოფილა სტერილური თიხის ფენებით. თვით სასარგებლო დონე შიდა სივრცისა ნახანძრალია და დეფორმირებული. ნაგებობის სამხრეთ კედელზე საკედლე ძელები იქნა ფიქსირებული (სურ. 48,2). თავიდანვე ყურადღება მიიქცია იმან, რომ ბათქა-

²⁶ C. C. Mattusch, Corinthian metalworking: the Forum area, *Hesperia*. v. 46, № 4, 1977, p. 386, pl. 99.

²⁷ იქვე, 23. 285—386, ტაბ. 100—102.

²⁸ Б. Б. Пиотровский, *Искусство Урарту*, VIII—VI вв. до н. э. Л., 1962, с. 37—38, 43. рис. 10.

შებანს ყრილში არ იყო არც ერთი მთელი კრამიტი, ხოლო აქ მოპოვებული ნატეხებიდან არ აღდგა არც ერთი ცალი. ამასთან, მიკვლეულია მხოლოდ ბრტყელი კრამიტის ფრაგმენტები, ოსიც მეჩხერად, გაფანტულად, მათი თავმოყრა კი ყრილის კიდეებზე შეინიშნებოდა: რაცის მცირე ზომის ქვებთან, რომლებიც ბათქაშებთან ყრილს შემოფარგლავდა ჩრდილოეთის მხრიდან (სურ. 48,1) და სამხრეთის კიდეზე ფიქსირებულ ხის ძელთან, სადაც ბრტყელი კრამიტის ერთი ფრაგმენტი ვერტიკალურად იყო აღმართული. აქვე დადასტურდა ქვევრის კედლებიც, ასევე ვერტიკალური დგომით და შიდაპირით ჩრდილოეთისაკენ მიმართული (სურ. 48,2). ყრილის შუა ნაწილში კრამიტი არ შეგვხვდა. ფიქსირებული სიტუაცია არ შეესატყვისება იმ სურათს, რომელიც კრამიტით გადახურული ნაგებობის კარგად კონსერვირებულ ნანგრევებშია მოსალოდნელი. უნდა ვიფიქროთ, რომ ბრტყელი კრამიტის ფრაგმენტები, ქვევრის კედლები და რიცის ქვის გროვებიც ნაგებობის ჩრდილოეთ და სამხრეთ კედლების მთელ სიგრძეზე ფარავდა იმ ჰორიზონტალურ ღიობებს, რომლებიც ნაგებობის ორ მოპირდაპირე მხარეს წარმოიშეებოდა რელიეფსა და ძელს შორის.

სტრატиграფიული მონაცემები მოწმობენ, რომ მონუმენტური საკურთხეველი და მისი განმსაკავი ერთდროულად დაინგრა ნაქალაქარის სხვა ძირითად უბნებთან ერთად: საკულტო კომპლექსის ირგვლივ ფიქსირებული მასალა, როგორც ზემოთ იყო ნაჩვენები, გვიანელინისტური ხანით თარიღდება, ხოლო საგანძურში მოპოვებული მასალის ძირითადი კომპლექსი (როგორც ამას ქვემოთ დავინახავთ) ძვ. წ. II—I სს. განეკუთვნება და უშუალო ანალოგებს პოულობს ნაქალაქარის არსებობის ბოლო ეტაპის ამსახველი კულტურული ფენებისა და კომპლექსების მასალებს შორის. ამასთან, შეწირულობათა საცავში ნაპოვნი იყო ბრინჯაოს ქანდაკების დრაპირების ფრაგმენტი, საესეხით ანალოგიური საკურთხევლის წინ გაბნეული ქანდაკების ნატეხებისა.

ბანძსაცავში აღმოჩენილი მასალა

თიხის ნაწარმი

ადგილობრივი ჭურჭელი

ქვევრებში ხის ნაგებობის ნანგრევებში აღმოჩენილ სხვადასხვა სახეობის მრავალრიცხოვან კერამიკულ ნაწარმში მხოლოდ ორი ქვევრი გამოირჩა — ორი სხვადასხვა ქვევრის პირის გვირგვინი და კორპუსის ერთგვაროვანი ფრაგმენტები (სავ. №№ 07:1—79/2738, 2739, 2475). ამთაგან ერთი ყავისფერკეციანია, პირის გვირგვინი შესქელებულია (სურ. 49, 10). ზედა გვერდის პროფილი სწორხაზოვანია, მასზე დატანილია ღრმა ფოსოები. გარეთ გვერდი შემკულია ირგვლივი ღარებითა და დაკბილული შტამპით გამოყვანილი წიწვისებური ორნამენტით. კორპუსი ვიწრო შტრიხებითაა დაფარული; მხარზე ურთიერთსაწინააღმდეგოდ მიმართული მოკლე ირიბი ჰედები შემოუყვება. მეორე რუხკეციანია, პირი ანალოგიურია აღწერილისა, პირველისგან განსხვავებით გარეთა გვერდი ჯვარედინი ხაზებითაა შემკული (სავ. № 07:1—79/2475). კორპუსის ფრაგმენტები (სავ. № 07:1—79/2739) დაფარულია დაბალი ქედებით და ღრმა ხშირი ღარებით. ადგავარი პირის პროფილი და შემკულობა ელენისტური კოლხური ქვევრებისთვისაა დამახასიათებელი. ანალოგები ზემოაღწერილ ნიმუშებს ვანის ნაქალაქარის ელენისტური ხანის ნაწარმს შორის ეძებნება²⁹.

²⁹ ნ. შათაშვილი, დასახ. ნაშრ., გვ. 63.

დერგები და ქოთნები. დერგის ქოთნისგან უყოყმანოდ გარჩევა რამდენიმე შემთხვევის გარდა, მასალის ფრაგმენტულობის გამო არ ხერხდება. პირ-ყელის პროფილის მიხედვით კლასიფიცირებული პირველი ორი ტიპოლოგიური ჯგუფი მოიცავს დერგებსაც და ქოთნებსაც (ზომების განსხვავებებზე დაფუძნებული გამოიყენა სახეობებისა პირობითია).

1. ამ ჯგუფის ტურქულს შემდეგი ნიშნები აერთიანებს: სადა, გადაშლილი, სწორხაზოვანპროფილიანი პირი, რომელიც მკვეთრად გადადის ტანზე; ყელი არა აქვს გამოყოფილი; პირიდან კორპუსზე გადასვლა ხშირად სუსტი ღარითაა ხაზგასმული, ზოგჯერ ამ ადგილას არაღრმა ირიბი ქდეები შემოუყვება (სავ. № 07:1—79/2549—56, 2579—81, 2584, 2598, 2599, 2605—07. სურ. 49,3—5). მეტწილად რუხკეციანებია, არის ყავისფერ და მოაგურისფროკეციანებიც. ამავე ჯგუფს ვაკუთვნებთ იმ ნიმუშებს, რომელნიც შეზნექილპროფილიანი პირით, ან დაბალი ყელით ხასიათდებიან (სავ. № 07:1—79/2575—76, 2578, 2583, 2585—86, 2595—96). ამ უქანასკნელთ ანალოგები კარიბჭის კერამიკული კომპლექსის ქოთნებს შორის ეძებნებათ³⁰.

2. მეორე ჯგუფის ტურქულსთვის დამახასიათებელია გადაშლილი პროფილირებული პირი და შეზნექილპროფილიანი ყელი. პირის მოყვანილობის მიხედვით მეორე ჯგუფის ტურქულებში ორი ვარიანტი გაირჩევა: ა) მომრგვალებულპროფილიანი, ე. წ. ლილეკისებურპირიანი ნიმუშები (სავ. № 07:1—79/2479, 2204, 2573—74, 2508, 2587, 2589, 2593, 2597, 2603, 2614, 2618, 2622, 2628—29, 2636—37. სურ. 49, 2,7) და ბ) წახნაგაიპირიანი ნიმუშები, რომელთა პირის კიდე ყელს კუთხით უერთდება (სავ. №№ 07:1—79/2478, 2521, 2590—91, 2593, 2613, 2615, 2619—20, 2626—27, 2630—31, 2635, სურ. 49, 1 8, 9). ყავისფერ და რუხკეციანებია; ერთი დერგის ყელი ირგვლივ წითელი ზოლებითაა მოხატული (სურ 49, 1), მეორეს ყელზე სუსტად გამოყვანილი ფართო ღარები შემოუყვება, ქოთნის ერთი ფრაგმენტის ყელზე ირგვლივ ღარები და მოკლე შეეული შტრიხები იკითხება (სურ. 49,8).

3. ორყურა დერგები პირ-ყელის ფრაგმენტების სახითაა ჩვენამდე მოღწეული. აქვთ გადაშლილი ლილეკისებური პირი და შეზნექილპროფილიანი ყელი; პირს ქვემოთ ყელზე მიძერწილია ბრტყელგანიკვეთიანი ყურები (სავ. № 07:1—79/2612, 2623, 2625, 2633); ყველა ფრაგმენტი ხანძრისგან დეფორმირებულია. არ არის გამორიცხული, რომ ეს ტურქულები ანალოგიური ყოფილიყო კარიბჭის შიგნით ფიქსირებული ორყურა, „პელიკასმაგვარი“ ტურქული-სა³¹.

4. ცალყურა ქოთნები ერთი ტიპისაა, აქვთ გადაშლილი პირი, მომრგვალებული კორპუსი და ბრტყელი ძირი; ოვალურგანიკვეთიანი ყური მიმაგრებულია მხარსა და ტანის შუა ნაწილზე (სავ. №№ 07:1—79/2299, 2298, 2670—72, სურ. 50,2), ყავისფერკეციანებია, შავ და ყავისფერზედაპირიანები. სხვადასხვა ზომისაა. ამ ტიპის ქოთნები მრავლადაა აღმოჩენილი ვანში, ისინი კარგადაა ცნობილი კოლხეთისა და იბერიის ელინისტური ხანის ქვევრსამარხებიდან³².

30 ვანი I, სურ. 110, 1, 2, 7.

31 ვანი I, სურ. 110, 8. გვ. 156. ნ. მათიაშვილი, ელინისტური ხანის..., გვ. 62—63, ტაბ. I, III, V.

32 ვანი I, სურ. 110, 3—5, 9. ნ. მათიაშვილი, დასახ. ნაშრ., გვ. 61. სლსძ, VIII, გვ. 86, ტაბ. XXXIX—3; XLI—3; ე. თოლორაძე, დასახ. ნაშრ., ტაბ. XXV, 2, XLI—4, 6; XLV—3,4; XLVI—2.

5. მინიატურული ქოთანის ერთადერთი ნიმუშითაა წარმოდგენილი (სავ. № 07:1—74/2234, სურ. 50,3). სფერულტანიანია, პირგადაშლილი, ბრტყელძირა; ყავისფერკეციანი. ის სახეებით ანალოგიურია იმ ქოთნებისა, რომლებიც კარიბჭის გარეთ იყო ნაპოვნი ძვ. წ. II—I სს. კულტურულ ფენაში და რომლებიც რიტუალურ ჭურჭლებადაა მიჩნეული³⁵.

დოქეზი. ხის ნაგებობის ნანგრევებში მოპოვებული დოქების თითქმის ყველა სახეობა ტიპურია ვანის ნაქალაქარის ძვ. წ. II—I სს. კომპლექსებისა და კულტურული ფენებისათვის. მათი ფრაგმენტულობის გამო ტანის მოყვანილობის განსაზღვრა, ერთი შემთხვევის გარდა არ ხერხდება. ესენია:

1. მოყვითალო-ჩალისფერკეციანი დოქის ფრაგმენტი (სავ. № 07:1—79/2291, სურ. 50,1; 53,5), რომელიც შემდეგი ტიპოლოგიური ნიშნებით ხასიათდება: გადაშლილი სადა პირი, დაბალი ყელი და უშუალოდ პირზე მიერთებული ოვალურგანიცვეთიანი ყური. ამ ზოგადი ნიშნებით ეს დოქი იმ სახეობას უახლოვდება, რომელიც ძვ. წ. III საუკუნიდან ჩნდება კოლხეთში (დაბლაგომი, დაფნარი, ზემოფარცხა, ქობულეთ-ფიქნარი, ფარცხანაყანევი, ვანი)³⁴ და რომელიც წარმომავლობით აღმოსავლურ-ქართულ სამყაროს უკავშირდება³⁶. განსაკუთრებით დამახასიათებელია ეს ფორმა ძვ. წ. III—II საუკუნეებისათვის. ვანში ამ ტიპის დოქები ძვ. წ. II—I სს. კულტურულ ფენებშიც არის აღმოჩენილი³⁸. ზემოხსენებული სახეობის დოქის აღმოჩენა „საგანძურის“ კომპლექსში კიდევ ერთი საბუთია იმისა, რომ ამ ტიპის დოქები ვანის ნაქალაქარზე ძვ. წ. II—I საუკუნეებშიც განავრცობს არსებობას.

2. მეორე სახეობა დოქებისა წარმოდგენილია სამტურაპირიანი დოქის ერთი ძლიერ დეფორმირებული ფრაგმენტით (სავ. № 07:1—79/500); ვარდისფერკეციანია, ყური უშუალოდ პირთანაა მიერთებული. ამ ტიპის დოქები კოლხეთში, ზემოგანხილულის მსგავსად, ძვ. წ. III საუკუნიდან ჩნდება³⁷ და არსებობს ძვ. წ. II—I სს³⁸. სამტურაპირიანი დოქები კარგადაა ცნობილი იბერიის თანადროულ ძეგლებზე³⁹. ვანის ნაქალაქარზე ანალოგიური დოქები აღმოჩენილია კარიბჭის შიგნით⁴⁰, საკულტო ნაგებობის იატაკზე ფიქსირებულ კერამიკულ კომპლექსში, რომელიც ნაქალაქარის არსებობის უკანასკნელ ეტაპს — ძვ. წ. I ს. მიეკუთვნება.

3. შემდეგი ნაარსახეობა დოქებისა წარმოდგენილია ნიმუშებით, რომელთაც აქვთ სადა შეწყვილებული (სავ. № 07:1—79/2255, 2696), რელიეფურდანაძერწიანი შეწყვილებული (სავ. № 07:1—79/2256, 2217) და ბრტყელი რელიეფურდანაძერწიანი ყურები (სავ. № 07:1—79/2261, 2261 2263, 2289, სურ. 50,8). რელიეფურდანაძერწიანი ყურები დოქებს გარდა დამოწმ-

35 ჯ. რამიშვილი, ტერაკობები ვანიდან, ვანი 1, გვ. 202.

36 Б. А. К у ф т н и, Материалы к археологии Колхиды, II, Тбилиси, 1950, табл. 20; 6. შათიაშვილი, ელნისტური ხანის ადგილობრივი კერამიკა ვანიდან, მსკა, V, 1973, გვ. 53—53, ტაბ. 1—1; ვ. თოლორდავა, დაკრძალვის წესები ელნისტური ხანის საქართველოში, თბ., 1980, ტაბ. XII, 1, XI, 1—3; ა. კახიძე, ნ. ვაშაქიძე, ფიქნარის..., სსსრ, VI, გვ. 34, ტაბ. XIX—1, XIX—3, 4.

37 ნ. შათიაშვილი, დასახ. ნაშრ., გვ. 54; ვ. თოლორდავა, დასახ. ნაშრ., გვ. 27.

38 ნ. შათიაშვილი, დასახ. ნაშრ., გვ. 55.

39 ვ. თოლორდავა, დასახ. ნაშრ., გვ. 27.

38 შ. შამულაძე, ფარცხანაყანევი შემთხვევით აღმოჩენილი არქეოლოგიური მასალები, სსსრ, VIII, გვ. 87, ტაბ. XXXIX—2, XLI—2.

39 ვ. თოლორდავა, დასახ. ნაშრ., გვ. 48—49, 55. ტაბ. XLV, 2.

40 ნ. შათიაშვილი, დასახ. ნაშრ., გვ. 55. ვანი 1, ტაბ. 11, 1—3.

ბულია ე. წ. პელიკსმაგვარ ქურქელზეც⁴¹, ასე რომ, იმ შემთხვევაში, როცა მხოლოდ ყურის ფრაგმენტია მოღწეული ჩვენამდე, მისი დოქისთვის მიკუთარება პირობითია.

შეწყვილებული ყურები ბერძნული კერამიკის გავლენას უკავშირდება და კოლხეთში მხოლოდ ელინისტურ ხანაში ჩნდება⁴². ამდაგვარი ყურები აქვთ დოქებს დაბლაგომის, დაფნარის, ზემო ფარცხმის, ქობულეთ-ფიქვენარის ძვ. წ. III—II სს. სამარხებიდან⁴³. ვანში წყვილღეროვანი ყურები დამახასიათებელია ძვ. წ. II—I სს. დოქებისათვის⁴⁴. ამ ქრონოლოგიური ჯგუფის დოქები ხშირად წითელი ზოლებითაა მოხატული. ამდენად, აქვე უნდა ვახსენოთ წითლად მოხატული დოქების ხუთი ფრაგმენტი ამავე კომპლექსიდან (საე. №№ 07:1—79/2563, 2564, 2565), თუმც მათი სახეობა ფრაგმენტულობის გამო არ ისაზღვრება. ისინი ყავისფერ და მოყვითალო-ჩაღისფერკეციანებია, ზოლები (საშუალოდ 0,5—0,8 სმ სიგანისა) გარსეველება კორპუსსა და ყელს, ერთგან კი შერჩეულია ირგვლივი წითელი ზოლებითა და სამკუთხედისაგან შედგენილი ორნამენტის ნაწილი.

4. მინიატურული დოქები, რომელთაც თანადროულ ძეგლებზე ანალოგები ვერ მოეძებნათ, რამდენიმე სახისაა: ერთია მსხლსებრტანიანი, ბრტყელძირა დოქი (საე. № 07:1—79/2235, სურ. 50,4; 53,4); აკლია პირი და ყური; ყავისფერკეციანია, გაპრიალებულზედაპირიანი. მეორეა დოქის პირ-ყელისა და ყურის ფრაგმენტი (საე. № 07:1—79/2562), რომელიც შემდეგი ნიშნებით ხასიათდება: გარეთ გადაშლილი პირი, მაღალი ვიწრო ყელი, რომელიც მკვეთრად გადადის მხარზე და ოვალურგანივკვეთიანი ყური, რომელიც მიმაგრებულია პირს ქვემოთ და მხარზე (სურ. 50,7). ყავისფერკეციანია, გაპრიალებულზედაპირიანი. ასევე მინიატურული დოქების ფრაგმენტებად მივიჩნევთ ძირისა და კორპუსის მცირე ზომის რამდენიმე ნატეხს (საე. № 07:1—79/64, 2264, 2288), ბრტყელძირიანებია, ყავისფერ და რუხკეციანები, მოღწეული ძირის დამ — 4 სმ. ამ დოქების მცირე მოცულობა თითქოს გამოირიცხავს მათი პრაქტიკული გამოყენების შესაძლებლობას და მათს რიტუალურ დანიშნულებაზე მიგვანიშნებს.

მ ა ლ ა ლ ფ ე ხ ი ა ნ ი თ ა ს ე ბ ი, ე. წ. თიმიატერიონები. საგანძურის კომპლექსში სამი ამ ტიპის თასი აღმოჩნდა (საე. № 07:1—79/2208—09, 2290). მათთვის დამახასიათებელია: მაღალი კონუსური ღრუ ფეხი; დაბალი, არაღრმა თასი-რეზერვუარი, რომელსაც აქვს ბრტყელი, განიერი, თითქმის პორიზონტალური პირის კიდე (სურ. 53, 1). სამივე თასი წითელი ზოლებით შედგენილი ორნამენტითაა მოხატული.

ანალოგიური თასები ვანის ძვ. წ. II—I სს. საკულტო ნაგებობების ნანგრევებშია ნაპოვნი⁴⁵.

ეს თასები ძველ სამყაროში საყოველთაოდ გავრცელებული საცეცხლე რიტუალური ქურქლების, ე. წ. თიმიატერიონების იმ სახეობასთან ავლენენ

41 ვანი I, ტაბ. 110, 8.

42 ე. თ. ო. ო. რ. დ. ა. ე. დასახ. ნაშრ., გვ. 27. ორსეკა, ზედა ნაწილი რელიეფურ-დამარჩიანი ყურები პეტროლოგიური ნაპოვნიდან არის დამახასიათებელი (E. И. Левин, Керамический комплекс III—II вв. до н. э. из раскопок Ольвиинской горы. Ольвия, М.—Л. 1964, с. 255, рис. 18—1).

43 ე. თ. ო. ო. რ. დ. ა. ე. დასახ. ნაშრ., ტაბ. XX—7, 8; სლსდ, VI, ტაბ. XIV—3, XVIII—4, XIX—1, 2; სლსდ, VIII, ტაბ. XXI—1, XXV—1.

44 ნ. მათიაშვილი, დასახ. ნაშრ., გვ. 55, ტაბ. III—3, 9.

45 ვანი I, 1972, გვ. 96—104, სურ. 31. გვ. 156, სურ. 112.

ტიპოლოგიურ სიახლოვეს, რომლებიც წარმომავლობით დასავლეთ-ირანულ სამყაროს უკავშირდებიან. სასებით ანალოგიური თასები ნაპოვნია ალექსანდრიაში, ე. წ. კომ ეშ შუკაფას კატაკომბებში, რომელთა ძირითადი კომპლექსი ძვ. წ. II—I სს. თარიღდება⁴⁶. მსგავსი კონსტრუქციის თომიატერიონები ცნობილია ტაქსილადან, სადაც ისინი ძვ. წ. I ს: ფენებში გვხვდება⁴⁷. ვანის თასების ზუსტ მოდელს ვხვდებით კუშანის ზოგიერთ მონეტასა და ბიანანიანის ოსუარიუმებზე, სადაც გამოსახულია ფიგურები ზელში ანთებული ფენიანი თასებით⁴⁸. სრულიად განსაკუთრებულ ინფორმაციას გვაწვდის ჩვენთვის საინტერესო ტიპის თომიატერიონის გამოსახულება აი-ხანუმის ვერცხლის მოჭრულ დისკოზე, სადაც ნათლად ისახვრება ამ თასების ადგილი საკურთხეველს საერთო სისტემაში: ის მოთავსებულია საფეხურებიანი საკურთხეველის პოლიუმზე, მის წინ კი, ბაქანზე, დგას ქურუმი და ლეთისმსახურებას ეწევა⁴⁹.

თომიატერიონების აღნიშნული ტიპის გავრცელებას პართულ გავლენას მიაწერენ⁵⁰. ასევე მიაჩნიათ, რომ დასავლურ-ირანული კულტურული წრედან საზრდოობს აი-ხანუმის დისკოს რეპერტუარი⁵¹. უნდა ვითქვითო, რომ ვანშიც ეს თასები პართული სამყაროდან, ან ამ სამყაროს გავლენის ქვეშ მყოფი კულტურული წრიდან ვრცელდება, როგორც სატაძრო სისტემის განვითარებით შექმნილი, ლეთისმსახურებასთან დაკავშირებული აუცილებლობა.

ჩამებ ბ. ი. ჩამების მრავალრიცხოვან ფრაგმენტებში შედარებით უკეთ დატული ნიმუშების მიხედვით ხუთი სახეობა გამოიყოფა:

1. კალთადახრილი ჩამები, რვა სხვადასხვა ჩამისა (სავ. № 07:1—79/2641, 2643, 2644, 2645, 2650, 2676. სურ. 51, 1, 3). პირი არაფრით არაა კალთისგან გამოყოფილი, თუ არ ჩავთვლით რამდენიმე ფრაგმენტზე ვარგეთა მხრიდან პირს ქვემოთ სუსტად გამოყვანილ ირგვლივ ღარს (სავ. № 07:1—79/2649, 2650, 2676); პირის კიდე ზემოდან დაბრტყელებულია, ერთგან ის წახნაგოვანია (სავ. № 07:1—79/2643). კალთა მეტწილად სწორხაზოვანპროფილიანია (სავ. № 07:1—79/2641, 2643, 2646, 2649, 2650), ზოგჯერ — გამობერილი (სავ. № 07:1—79/2644, 2645). ყავისფერკეციანებია. ამ ჯგუფის უკლებლივ ყველა ჩამს აქვს ბრტყელი ძირი.

2. შევეუღვიდიანი ჩამები (მათ ზოგჯერ თეფშებსაც უწოდებენ) შეიდი ფრაგმენტითაა წარმოდგენილი (სავ. № 07:1—79/2251, 2250, 2258, 2642, 2647, 2253, 2728. სურ. 51, 2, 4); მოწითალო-ყავისფერკეციანებია, ერთი წითლადაა შეღებილი (სავ. № 07:1—79/2253). ვანის ნაქალაქარზე ამ ტიპის ჩამები გვიანელინისტური ხანის კულტურულ ფენებშია აღმოჩენილი⁵². ისინი შემოტანილი

⁴⁶ Expedition Ernst von Sieglin, Ausgrabungen in Alexandria. B. I. Die Necropole von Kom esch-Schukafa (T. Schreiber), Leipzig, 1908, S. 90. Abb. 68. S. 119. Abb. 175.

⁴⁷ J. Marshall, Taxila, I, 1951, p. 118. II. p. 421 III. pl. 125, №№ 130—132.

⁴⁸ О. А. Вишневская, Ю. А. Раппопорт, Следы почитания огня в Средневековом Хорезмском городе, „Этнография и Археология Средней Азии“, М., 1979, с. 109, рис. 4 б, в.

⁴⁹ H.—P. Francfort, Le sanctuaire du temple à niches indentées. 2. Les trouvailles. Fouilles d’Ai khanoum, III, Mémoires de la DAFA. t. XXXII, Paris, 1984. p. 93—95, pl. XLI.

⁵⁰ J. Marshall, Taxila, II p. 421.

⁵¹ H.—P. Francfort, დასახ. ნაშრ., გვ. 98.

⁵² ნ. მათიასვილი, დასახ. ნაშრ., გვ. 60—61, ტაბ. II—5, 6. ვანი IV, გვ. 52, სურ. 29, № 140.

შავ და წითელლაკიანი ქურქლის იმ სახეობის ადგილობრივ მინაბაძადა, მიჩნეული, რომელიც მცირეაზიულ სახელოსნოებში იწარმოებოდა ძვ. წ. II ს. დასასრულსა და ძვ. წ. I ს. დასაწყისში⁵³.

3. პირგადაშლილი ჯამის ერთი ფრაგმენტი მხოლოდ (სავ. № 07:1—79/2639, სურ. 51, 5), ყავისფერკეციანია, გაპრიალებულზედაპირიანი. პირი პორიზონტალურად აქვს გადაშლილი, დახრილი კალთა ძირისკენ მკვეთრად ეიწროვდება. ამდაგვარი ჯამები ვანის ნაქალაქარის ძვ. წ. I ს. კულტურული ფენებიდან მომდინარეობს და შეეუღლებიან ჯამების მსგავსად, მცირეაზიული კერამიკის იმ ფორმის გავლენითაა დაშვადებული, რომელიც კოლხეთში შემოქმონდათ⁵⁴.

4. პირმოყრილი, კალთამომრგვალებული ჯამების ორი ვარიანტია წარმოდგენილი: ერთია წრიულქუსლიანი, რუხკეციანი და შავზედაპირიანი ჯამის ფრაგმენტი (სავ. № 07:1—79/2661) და მეორე — გამოყვანილძირიანი ჯამი (სავ. № 07:1—79/2559, სურ. 51, 8); პირ-კალთის მოყვანილობით ამავე ჯგუფს ეკუთვნის ერთი ყავისფერკეციანი ჯამის ფრაგმენტიც (სავ. № 07:1—79/2648). ჯამების ეს სახეობა ვანის ნაქალაქარზე კარგადაა ცნობილი და ზოგადად ძვ. წ. III—I სს. განეკუთვნება, თუმცა მისი განსაკუთრებით ფართო გავრცელება გვიანელისტურ ხანაში შეინიშნება⁵⁵.

5. ორყურა ჯამები ანუ თასები (სავ. № 07:1—79/2248, 2258, სურ. 51, 9) შემდეგი ტიპოლოგიური ნიშნებით ხასიათდება: მაღალი შეეული კიდე, ძირისკენ მკვეთრად დაეიწროებული კალთა, გამოყვანილი ძირი; პირს ქვემოთ მიმავრებული მრგვალგანიკვეთიანი ე. წ. ჩახეული ყური. ყავისფერკეციანებია, ერთი (სავ. № 07:1—79/2558) მოყავისფრო საღებავითაა ნაწილობრივ დაფარული. ანალოგიური ჯამები ვანში გვიანელისტური ხანის კულტურული ფენებიდან მომდინარეობს⁵⁶. და ფორმით ზუსტი გამეორებაა ვანში გავრცელებული ძვ. წ. I ს. წითელლაკიანი ორყურა ჯამებისა⁵⁷, რომლებიც პერგამონულ ნაწარმდაა აღიარებული⁵⁸. საინტერესოა, რომ ამავე სათავსოში აღმოჩენილია ასეთი წითელლაკიანი ორყურა თასი⁵⁹, ასე რომ, მოდელი და მისი მინაბაძები ერთ კომპლექსშია ფიქსირებული. აშკარა იდენტურობის მიუხედავად, მათ შორის განსხვავებანი შეინიშნება: ნაცვლად იმპორტულ ცალზე დამოწმებული ოვალურგანიკვეთიანი ყურისა, ადგილობრივ ნიმუშებს მრგვალგანიკვეთიანი ყურები აქვთ, ხოლო შემოტანილი თასისაგან განსხვავებით, რომელსაც აქვს მაღალი წრიული ქუსლი, ადგილზე დამზადებული თასები მკვეთრად გამოყვანილი ბრტყელი ძირით ხასიათდება.

ლ ა ნ გ რ ე ბ ი და თ ე ფ შ ე ბ ი. ამ ჯგუფში პირობით ვაერთიანებთ სხვადასხვა ქურქლის წრიულქუსლიან ფრაგმენტებს, რომელთაც არა აქვთ შერჩენილი პირი და ამდენად სახეობის განსაზღვრა პირს. ისინი მოწითალო-

⁵³ ით. ლ ო რ თ ქ ი ე ა ნ ი ძ ე, ანტიკური სამყარო და ძველი კოლხეთი, თბ., 1966, გვ. 132—133, 140. ტაბ. XXXII.

⁵⁴ ნ. შ ა თ ი ა შ ვ ი ლ ი, დასახ. ნაშრ., გვ. 60, ტაბ. 11—7, 8; ით. ლ ო რ თ ქ ი ე ა ნ ი ძ ე, დასახ. ნაშრ., გვ. 133, ტაბ. XXXII.

⁵⁵ ნ. შ ა თ ი ა შ ვ ი ლ ი, დასახ. ნაშრ., გვ. 59, ტაბ. 11—12, V—2.

⁵⁶ ნ. შ ა თ ი ა შ ვ ი ლ ი, დასახ. ნაშრ., გვ. 60, ტაბ. V—3.

⁵⁷ ნ. შ ა თ ი ა შ ვ ი ლ ი, წითელლაკიანი კერამიკა, ვანი II, გვ. 100, სურ. 124—1, 128—1, 2; ვანი IV, გვ. 74, კატ. № 426.

⁵⁸ Е. И. Леви, Керамический комплекс III-II вв. до н. э. из раскопок Ольвийской агоры, с. 256, рис. 18—2, 3.

⁵⁹ იხ. ამავე კრებულში, გვ. 72. სურ. 51, 10; 53, 6.

ყავისფერ და მოყვითალო-ყავისფერკეციანებია, ქუსლში ზედაპირი ბრტყელი აქვთ, ნაპრიალებია (სავ. № 07:1—79/2252, 2254, 2260, 2262, 2563, 2654, 2659—60). ზოგს წითელი ზედაპირი აქვს (სავ. № 07:1—79/2252). ერთია შავად გაპრიალებული (სავ. № 07:1—79/2652). საფეკრებელია, რომ ისინი წითელ- და შავლაკიანი ქურკლის იმ ადგილობრივი მინაბაძების კუთვნილია, რომლებიც ვანში ძვ. წ. II—I სს. კულტურულ ფენებშია დადასტურებული⁶⁰.

ორ ყურა თასების, ე. წ. კანთაროსისებური ქურკლის ორი ვარიანტია წარმოდგენილი: ერთია მოწითალო-ყავისფერკეციანი თასის ფრაგმენტი (სავ. № 07:1—79/2246—2247, სურ. 50,5), რომელსაც აქვს გარეთ გადაშლილი, შესქელებული პირის კიდე, ქვემოთკენ თანდათან დავიწროებული ტანი და გამოყვანილი ძირი. ბრტყელგანივკვეთიანი ყური ზემოთაა მორკალული, რელიეფური დანაძვირწი მოტეხილი აქვს. ამდაგვარი ქურკელი აღმოჩენილია ვანის კარიბჭის სამლოცველოში⁶¹ და ფარცხანაყანევის გვიანელინისტური ხანის ქვევრსამარხში⁶². მეორეა რუხკეციანი, პრიალა შავზედაპირიანი თასი, წარმოდგენილი პირ-კედლის, ყურის და ძირის რამდენიმე ცალკე ფრაგმენტით (სავ. № 07:1—79/2249); პირის კიდე სადაა, მის ქვემოთ ყურის მიერთების ადგილია შერჩენილი, ყურის ფრაგმენტი რქისებრია; ფსკერზე სხივისებურად გაშლილი პრიალა ხაზებია დატანილი. ეს ქურკელი ანალოგიური უნდა ყოფილიყო იმ თასისა, რომელიც ვანში კარიბჭის გარეთ ფეკსირებულ კომპლექსში იყო აღმოჩენილი⁶³.

ზემოგანხილული თასების ორივე ვარიანტი შედარებით იშვიათად გავრცელებული ფორმაა გვიანელინისტური ხანის კოლხეთში. მათი აქ გაჩენა ბერძნული სამეურნეო ნაწარმის გავლენით არის ახსნილი⁶⁴.

სრულიად უჩვეულო ფორმა აქვს რუხკეციანი ქურკლის, შესაძლოა სასმისის, ფრაგმენტს, რომელიც ძირისა და ტანის ქვედა ნაწილის სახითაა შემორჩენილი (სავ. № 07:1—79/2561, სურ. 50, 9). ის ცილინდრის ფორმისაა. შუა ნაწილში შეზნექილბროფილიანი, აქვს ბრტყელი ძირი. გაპრიალებულია. თანადროულ ძეგლებზე ანალოგი არ ეძებნება.

ცალკე უნდა აღნიშნოს ქურკლის ძირები, რომელთაც გამოყვანილი ქუსლი აქვთ (სავ. № 07:1—79/2655—57); ისინი სხვადასხვა ქურკლისაა, ერთს ქუსლთან მოკლე პორიზონტალური ჰლეები შემოუყვება (სავ. № 07:1—79/2657). გარდა ამისა, უამრავი ფრაგმენტია სხვადასხვა ქურკლის ბრტყელი ძირისა, რომელთაც მეტწილად ქოთნებსა და დერგებს ეუკავშირებთ (სავ. № № 07:1—79/2701, 2706—23, 2725—27, 2729—30, 2732—35).

ბ უ ფ ე ბ ი. ჩვენამდე მოღწეული სამი სხვადასხვა ხუფის ფრაგმენტებიდან არც ერთის დიამეტრი არ ისაზღვრება, ამდენად რა ტიპის ქურკელს ჰქონდა ისინი სარქველად, უცნობია. ყველა კალთადახრილია, მომრგვალებულ ლილისებრ (სავ. № 07:1—79/2487, სურ. 51,6) და ცილინდრულ სახელურიანი (სავ. № 07:1—79/2260, სურ. 51,7); ყავისფერ (სავ. № 07:1—79/2663, 2663 ა, 2260) და მოაგურისფერკეციანებია (სავ. № 07:1—79/2487). ამდაგვარი ხუფები ვანში ელინისტური ხანის კულტურულ ფენებშია დამოწმებული⁶⁵.

⁶⁰ ნ. მათიაშვილი, დსახ. ნაშრ., გვ. 60—61.

⁶¹ ვანი, I, გვ. 156, სურ. 113.

⁶² სდსძ, გვ. 85, ტაბ. X 11.1.

⁶³ ვანი I, გვ. 159, სურ. 116.

⁶⁴ ნ. მათიაშვილი, დსახ. ნაშრ., გვ. 58.

⁶⁵ ნ. მათიაშვილი, დსახ. ნაშრ., გვ. 61, ტაბ. II—13, V—9, ვანი IV, გვ. 51, № 116, 117, სურ. 28—29.

ამ ფორმები. შეწირულ ნივთებს შორის თვრამეტი ადგილობრივი ამფორის არსებობა დასტურდება: ჩვენს ხელთაა ორი ადგილობრივი ამფორა და თექვსმეტი ძირი (პირის ფრაგმენტებში მხოლოდ სამეტი განსხვავებული ერთეული გამოირჩა).

1. ყავისფერკეციანი ამფორა (სავ. № 07:1—79/2571, სურ. 52,1), ფართობრიანი; პირი გადაშლილი აქვს, პირის კიდე ზემოდან დაბრტყელებულია, გარედან გამობერილია, ლილვაციანებური, შუა ნაწილში ირგვლივ ღრით გაყოფილი; ყელი ცილინდრულია, მხრებისკენ ფართოვდება, ზედა ნაწილში აქვს ირგვლივი წიბო. ყელსა და მხრის დასაწყისზე მიმაგრებულია ორი ბრტყელგანიკვეთიანი, ზემოთ მოხრილი ყური. მხრები დაქანებულია, ტანი — წაგრძელებულ კვერცხისებური, ძირისკენ დავიწროებული; ცილინდრულქუსლიანია, ძირდაბრტყელებული. ქუსლშია ზედაპირზე სპირალური ხვია აქვს. დეფორმირებულია.

2. ამფორა გრაფიკულად არის ადგილობრივი (სავ. № 07:1—79/2469, სურ. 52,3), ყავისფერკეციანია, პირი პროფილირებულია, ყელი ქვემოთ გაფართოებული; მრგვალი ოვალურგანიკვეთიანი ყური მიძერწილია ყელს ქვემოთ და მხარზე; ტანი — წაგრძელებული კვერცხისებური; ქუსლი კონუსური აქვს, მომრგვალებულძირიანი, ფსკერი სადაა.

პირის ფრაგმენტებში რამდენიმე ტიპი გაირჩევა: 1. მარტივ ლილვაციანებური (სავ. № 07:1—79/2532 სურ. 52,7); 2. პროფილირებული ლილვაციანებური (სავ. № 07:1—79/2535—36, 38—39; სურ. 52,6); 3. გადმოკეცილიანი (სავ. № 07:1—79/2528, 30; სურ. 52,4); 4. სამკუთხაგანიკვეთიანი, პროფილირებულკიდიანი (სავ. № 07:1—79/2527, 2529; სურ. 52,5); 5. პროფილირებული, ორფერდა, შუაში მკვეთრწიბოიანი, რომელიც გვირგვინს ორ თანაბარ ნაწილად ჰყოფს (სავ. № 07:1—79/2541, 70, სურ. 52,2).

კომპლექსში გვხვდება სამივე ძირითადი ტიპი ამფორის ქუსლისა: 1. ლილისებრი: ძირდაბრტყელებული (სავ. № 07:1—79/2432, 602) და ძირმომრგვალებული (სავ. № 07:1—79/2485—86, 603, 81/492); 2. ცილინდრული: ძირდაბრტყელებული (სავ. № 07:1—79/2481, 84, 604) და ძირმომრგვალებული (სავ. № 07:1—79/2480, 2488, 605, 81/493); 3. კონუსური, შიგნიდან ღრუ (სავ. № 07:1—79/2482—83, 606, 2469). ყველა ქუსლს შიგნიდან აქვს მკვეთრი ან სუსტად გამოხატული სპირალური ხვია, ორ ნიმუშს აქვს სადა ფსკერი (სურ. 52,8—10).

ხის ნაგებობის ნანგრევებში მოპოვებული ამფორების ტრადიციულად „ყავისფერკეციანებად“ განსაზღვრისდა მიუხედავად, მათი კეცი განსხვავებული ელფერის მატარებელია: ყავისფერის, მოწითალო-ყავისფერისა და აგურისფერის. ეს და ზემოგანხილული ტიპოლოგიური სხვაობანი ძვ. წ. II—I სს. კოლხური ამფორებისა ნათელი ილუსტრაციაა დაკვირვებისა იმის შესახებ, რომ ვანის ნაქალაქარზე განსხვავებული მორფოლოგიური ნიშნების მქონე ამფორები სინქრონულად გვხვდება⁶⁶. ამავე დროს, საგანძურის ამფორათა მავალითზე ჩანს, რომ ხვიის გაქრობა, რაც გვიანანტიკური ხანის ადგილობრივი ამფორების ნიშნად გვევლინება⁶⁷, ძვ. წ. I საუკუნეში უკვე დაწყებულია.

⁶⁶ P. B. Путиридзе, Колхидские амфоры из Вани, КСИИ, 151, м., 1977, с. 71.

⁶⁷ ქ. ბერძენიშვილი, რ. ფუთურაძე, ბიკინთაში მოპოვებული ამფორები. დიდი პიტონტი, I, თბ., 1975, გვ. 252—279.

იმპორტი. ხის ნაგებობის ნანგრევებიდან მომდინარე კერამიკაში იმპორტულ ნაწარმს უმნიშვნელო ადგილი უჭირავს. გამოირჩა ხუთი სხვადასხვა ამფორის ფრაგმენტები ერთი წითელლაკიანი ორყურა ჯამი, ორ-ორი ფრაგმენტი ლანგრებისა, ერთი სანელსაცხებლე და ერთი დოქისა თუ პატარა ამფორის ფრაგმენტი.

1. ამ ფორები წარმოდგენილია ხუთი განსხვავებული ყური და ერთი პირის ფრაგმენტი. ვარდისფერკეციანი, თეთრანგობიანი ორსვეტა ყურის სწორი ნაწილის ფრაგმენტი (სავ. № 07:1—79/2301); სვეტები მრგვალგანიცვეთიანებია. კოსი⁶⁸. მოვარდისფერკეციანი, ანგობიანი. ორსვეტა პატარა ყურის სწორი ნაწილის ფრაგმენტი, სვეტები შეტყუებულია (სავ. № 07:1—79/2262). როლოსი. მოყვითალო-ყავისფერკეციანი, ოვალურგანიცვეთიანი ორი ყურის სწორი ნაწილის ფრაგმენტები (სავ. № 07:1—79/2541—2542), თეთრანგობიანი, ვარდისფერკეციანი, ბრტყელგანიცვეთიანი ყურის ფრაგმენტი (სავ. № 07:1—79/2297). ამფორის პირის ფრაგმენტი (სავ. № 07:1—79/2545), ვარდისფერკეციანი, გადანატეხში რუხი. პირი სწორია, შესქელებული. ამფორების კედლების ფრაგმენტულობის გამო კორპუსის მოყვანილობის განსაზღვრა შეუძლებელია. ყურადღებას იპყრობს ის გარემოება, რომ ვერცერთი ძირი იმპორტული ამფორებისა ვერ იქნა მიკვლეული.

2. წითელლაკიანი ორყურა თასი (სავ. № 07:1—79/2557, სურ. 51,10; 53,6) სწორპირიანია, პირის კიდეს ირგვლივ ვიწრო ლარი შემოუყვება, მაღალიდიანია, კალთა ძირისკენ მკვეთრად ეიწროვდება, წრიულქუსლიანია. პირთან ახლოს პორიზონტალურად მიმაგრებული აქვს ბრტყელგანიცვეთიანი ჩახვეული ყურები. ლაკი წითლიდან ყავისფერში გარდამავალი ტონისაა, დაფარულია შიდაპირი და გარეთა კალთის ნაწილი. მოყავისფრო წითელი ლაკით დაფარული ამ ტაბის თხელკედლიანი თასები პერგამონულ საწარმოს პროდუქციადაა მიჩნეული⁶⁹. ვანში ისინი ძვ. წ. I ს. ფენებში გვხვდება⁷⁰. ეს თასები ჩრდილოეთ შაიზღვისპირეთშიცაა დამოწმებული⁷¹. განსხვავებით ამ თასების ფართოდ ვაერცელებულ იმ ტიპისაგან, რომლის ყურები შუა ნაწილით კედელზეა მიკრული, ვანის თასებს (როგორც შემოტანილს, ასევე მისი მიბაძვით დამზადებულს) აქვთ გამოზიდული ყურები, რომლებიც კედელთან მიერთების ადგილებთან მარყუჟისებურადაა ჩახვეული (სურ. 51,9).

3. ორი სხვადასხვა შვეულკიდიანი ლანგრისა თუ ჯამის პირ-კალთის და წრიულქუსლიანი ძირის ფრაგმენტები; ერთი წითელლაკიანი, ე. წ. ჩალისფერკეციანი ჭურჭლისა (სავ. № 07:1—79/2265), მეორე რუხკეციანია, გაპრიალეებული (სავ. № 07:1—79/2266), ორივეს ფსკერზე ირიბი მოკლე ჭდეებით შედგენილი კონცენტრული ხაზებია დატანილი. ძვ. წ. II—I სს.⁷²

4. ამფორისკი ჩალისფერკეციანია (სავ. № 07:1—79/2857), აქვს მაღალი ცილინდრული ყელი, გაფართოებული პირი, კვერცხისებური ტანი და ბრტყელი ძირი. ანალოგი ვერ მოეძებნა (სურ. 50,6; 53,2).

5. რუხკეციანი ჭურჭლის ყელისა და კორპუსის ფრაგმენტები (სავ. № 07:7—79/2568). რა ტაბის ჭურჭლისა, არ არის ნათელი: ტანის ზედა, გამობერილ-

⁶⁸ განსაზღვრა რ. ფუტურჩიძემ.

⁶⁹ E. И. Леви, *დასახ. ნაშრ.*, გვ. 256.

⁷⁰ ნ. მათიაშვილი, წითელლაკიანი კერამიკა, გვ. 100, სურ. 124—1, 128—1, 2. ვანი IV, გვ. 74, № 426.

⁷¹ E. И. Леви, *დასახ. ნაშრ.*, გვ. 256, სურ. 18—2, 3.

⁷² შდრ. ნ. მათიაშვილი, წითელლაკიანი კერამიკა ვანიდან, გვ. 96, 98.

პროფილიანი ნაწილი მკვეთრად გადადის ქვედა სწორხაზოვანპროფილიან ნაწილზე, რომელიც ძირისკენ ვიწროვდება; ყელის შიგნიდან ირგვლივ ღრმა ღარები აქვს. თხვა სუფთადაა განლექილი, ზედაპირი შავი საღებავის კვალს ატარებს. კორპუსის მოყვანილობით ის ემსგავსება ჩრდილოეთ შავიზღვისპირეთში ცნობილ ლავინოსის ტიპს, რომელიც ოლბიის კერამიკულ საწარმოს უკავშირებდა და ძვ. წ. III—II სს. განეკუთვნება⁷³.

ს ა წ ა ფ ე ბ ი. ხის ნაგებობის გათხრებისას თავიდანვე მიიქცია ყურადღება თიხის პირამიდული საწაფების სიმრავლემ. ამ შედარებით მცირე ზომის სათავსოში აღმოჩენილ საწაფთა რიცხვი 150-ს აღწევს (სავ. № 07:1—79/72—92. 2305—2404). ვერტკალური საქსოვი დაზგის ქსელის ძაფების დასაქიმად განკუთვნილი საწაფების ეს ტიპი კარგადაა ცნობილი ანტიკურ სამყაროში და მრავლად გვხვდება ეანის ნაქალაქარის ძვ. წ. III—I სს. კულტურულ ფენებში⁷⁴.

საწაფები ნაგებობის მთელ ფართობზე ვრცელდებოდა, როგორც ბათქაშის ფრაგმენტებს შორის, ასევე ღრმად, ნიეთებთან და მათ ქვეშ. ზოგან ისინი ჩვეულებად იყო განლაგებული — 5—6 ცალი ერთად. საწაფები ერთი ტიპისაა, ზომების მიხედვით ხერხდება ოთხი ჩვეულის გამოყოფა, ამასთან, ბევრ მათგანზე დასტურდება გამოწვამდე ამოკაწრული ნიშნები (იხ. სურ. 54). საწაფებს შორის გვხვდება როგორც უხმარი, ასევე წიბოებგაუკეთილი ცალები.

საწაფების ასეთი რაოდენობით შეწირვის ფაქტი საგანძურის კომპლექსს უნიკალურ ძეგლთა რიგს მიაკუთვნებს. მართალია, საწაფების აღმოჩენა სამლოცველობთან ცნობილი მოვლენაა, მაგრამ იქ ისინი ძირითადად გვხვდება: სათავსოებში, რომლებიც საცხოვრებელ უჭრედებს წარმოადგენენ⁷⁵. ნომფონში, მაგალითად, აფროდიტეს ტაძარში შეწირულობისთვის განკუთვნილ სათავსოში — ფაისაში — ძვ. წ. IV ს. შემოწირულ ნიეთებს შორის მხოლოდ ორი პირამიდული საწაფი აღმოჩნდა⁷⁶. საწაფების ასეთი რაოდენობით შეწირვის ფაქტი ჩვენთვის ცნობილი არ არის და, როგორც ჩანს, ეს რიტუალი კულტის საჭიროებით იყო გაპირობებული.

კ ე ი რ ი ს ტ ა ე ბ ი. ერთი ტიპის ორი კვირისტავია (სავ. № 07:1—79/487, 2412), წაკვეთილი კონუსის ფორმის, ბრტყელიძირა, გრძივი ნახვრეტით (8,3 სმ სიმაღლისა და 3,5 სმ დიამეტრისა). მსგავსი კვირისტავეები ვანში ელინისტური ხანის კულტურული ფენებიდანაა ცნობილი და უცვლელად იმეორებს ადრეანტიკური ხანის ძეგლებზე დამოწმებულ კვირისტავთა ფორმას⁷⁷.

კ რ ა მ ი ტ ი. როგორც ითქვა, ბათქაშების ყრილში არც ერთი მთელი კრამიტი არ იყო ნაპოვნი.

აქ მოპოვებულ ბრტყელი კრამიტის ფრაგმენტებს შორის ცამეტს აქვს ნიშანი: 1—5). ხუთი ნიშანი არასრულადაა წარმოდგენილი, მხოლოდ ხაზების სახით, რომლებიც გამოწვამდეა დატანილი. 6—9) ოთხს ბორტზე აქვს თითოთ გამოყვანილი თითო ფოსო. 10). სამი ასეთი ფოსოა ერთ ფრაგმენტზე. 11) ერთზეა „ტაუსმაგვარი“ ნიშანი — T; 12) სხვაგან — ღ და 13) C.

⁷³ Н. А. Онайко, Античный импорт в Приднепровье и Побужье в IV—II вв., до н. э. САИ Д I—87, 1970, табл. XII, № 743, с 115.

⁷⁴ Г. А. Лордкипანიдзе, К истории Древней Колхиды, Тбилиси, 1970, е. 84—90, т.бл. XV—XVIII.

⁷⁵ Н.—Р. Francfort, დასახ. ნაშრ. გვ. 47.

⁷⁶ М. М. Худяк, Из истории Нимфея, с 26

⁷⁷ ეანი V, გვ. 51, სურ. 75.

სანელსაცხების კედლის ფრაგმენტი (საე. № 07:1—79/2279) ნახევრად-გამჭვირვალე ლურჯი მინისა. შექმულია ცისფერი და ყვითელი გაუმჭვირვალე ძაფებით. შიდა პირზე აქვს ქვიშის მოყვითალო-ყავისფერი ფენა. კედლის სის-ქე — 5 მმ.

ფრაგმენტულობის გამო ვერ აღდგება ჭურჭლის ფორმა და ორნამენტის სახე. შესაბამისად, ჭირს დათარიღება.

მძივები. მძივები ნაგებობის მთელ ფართობზე ჩნდებოდა, მაგრამ მათი განსაკუთრებული თავმოყრა ორ არეში შეინიშნებოდა — ვერცხლის მედალიონთან და ოქროს ოთხკუთხა ფირფიტის ირგვლივ. ვერცხლის მედალიონის გარშემო (ნაკვ. 81, კვ. 6ა) და უშუალოდ მასზე, გაფანტული იყო გაუმჭვირვალე ლურჯი მინის, ოქროფენილი და სარდიონის მძივები. უკლებრივ ყველა დაღარულზედაპირიანი ოქროფენილი მძივი ნაპოვნია ოქროს სწორკუთხა ფირფიტის ქვეშ და მის ირგვლივ. აქვე, ოქროს რგოლთან აღმოჩენილია დიდი სფერული ოქროფენილი მძივები, გაუმჭვირვალე ლურჯი მინის სფერული მძივები (ნაკვ. 81, კვ. 1ა). პოლიქრომიული მინის მძივი რამდენიმე გაუმჭვირვალე ლურჯი მინის მძივთან ერთად აღმოჩნდა მასალის ალაგების შემდეგ ბათქაშხარეე წითელ ფენაში (ნაკვ. 81, კვ. 1ა). მძივები ბათქაშების ყრილის ზედა ღონეზეც იყო ნაპოვნი ოქროს ვარდულასთან ერთად (ქალცედონის, ოქროფენილი, გაუმჭვირვალე მინის და ვარდულიანი მძივები).

ოქროფენილი მძივები. ტექნოლოგიური თვალსაზრისით მინის მძივების განსაკუთრებულ ჭკფუს მიეკუთვნებიან ხის ნაგებობის ნანგრევებში აღმოჩენილი ე. წ. ოქროფენილი მძივები. მათ აქვთ მთლიანი, სამფენიანი განივკვეთი: გამჭვირვალე, უფერული მინის ორ შრეს შორის მოქცეულია ოქროს თხელი ფურცლის ფენილი. გაირჩევა რამდენიმე სახეობა: 1. სფერული, დიდი ზომის; 2. მომრგვალებული, სივანეში დავიწროვებული მძივები. ჩრდილოეთ შავიზღვისპირეთის მასალების მიხედვით ამ ტიპის მძივები ელინისტური ხანისთვისაა დამახასიათებელი⁷⁸. 3. წაგრძელებული კასრისებური ფორმის მძივები. ისინი ფართოდ ვრცელდებიან ელინისტურ და რომაულ ხანაში⁷⁹. პირველი სამი სახეობის ოქროფენილი მძივები შეადგენს 49 ერთეულს. 4. ცილინდრული, დაღარულზედაპირიანი მძივები, რომელთა ტანი განკვეთილობის ღარებით საშუალოდ რვა ან ექვს ნაწილად არის დაყოფილი. ამ ტიპის მძივები ჩრდილოეთ შავიზღვისპირეთში ძვ. წ. III—II სს. კომპლექსებში ჩნდება და არსებობს ახ. წ. II—III სს-მდე. მათი განსაკუთრებით ფართო გავრცელების ხანაა ძვ. წ. I — ახ. წ. I სს.⁸⁰ ბათქაშებით შელესილი ნაგებობის ნანგრევებში აღმოჩენილია 12 ხსენებული ტიპის მძივი. ოქროფენილი მძივების წარმოების ცენტრებისა და მათი გავრცელების ზეზების საკითხი ჭერჯერობით გაურკვეველია⁸¹. (სურ. 48,5).

გარდა ამისა, ნაპოვნია: სხვადასხვა ზომის გაუმჭვირვალე ლურჯი და ცისფერი მინის მრგვალი მძივები (160 ერთეული); მოზაიკური მძივები, ყვავილის

⁷⁸ E. M. Алексеева, Античные бусы Северного Причерноморья, САИ, в Г I—12, М., 1978, с. 29, табл. 26: 2,3.

⁷⁹ იქვე, გვ. 30, ტაბ. 26:12.

⁸⁰ E. M. Алексеева, დასახ. ნაშრ., გვ. 31, ტაბ. 26:49, 50.

⁸¹ იქვე, გვ. 27.

გამკოლ-გამოსახულებიანი, რომლებიც ძვ. წ. I ს. — ახ. წ. I სს. თარღდებამ⁸² (2 ც. სურ. 48,4); ე. წ. თვალუბიანი მძივები (2 ც.) წითელი ფერის, სამი ლურჯი თვალით, გვიანელინისტური ხანისა⁸³; გაუმკვირვალე ცისფერი მინის ერთი მძივი, მომრგვალებული, სიგანეში ოდნავ შევიწროებული ფორმისა, შემკულია განივი გაუმკვირვალე თეთრი ზოლით, ძვ. წ. II საუკუნისა⁸⁴; სპირალურორნამენტიანი, მწვანე მინისა; ქალცედონის შვიდი მრგვალი მძივი (სურ. 48,6).

შეწარულ ნივთებს შორის ნაპოვნია კაჟის ლამელა (სავ. № 07:1—79/2258, სურ. 56,2); გვერდებზე აქვს უტილიზაციის კვალი. ნეოლით-ენეოლითის ხანისაა (ძვ. წ. VI—V ათასწლეულები). საინტერესოა, რა ფასეულობას წარმოადგენდა ეს ნივთი ელინისტური ეპოქის ადამიანისათვის.

ლითონის ნაწარმი

რკინის იარაღი და ბრინჯაოს უმბონები. იარაღი და ფარის უმბონები სათავსოში გამოჩნდა შელესილობის ფრაგმენტებისა და კერამიკის ამოღებების შემდეგ; ისინი აქ ერთ ადგილას ეწყობ იმ ნიველარებულ მოედანზე, რომელიც მასალის მოცილების შემდეგ გამოიკვეთა. ეს არე შავ ლაქად მოჩანდა დამწვარი თიხის ფხვიერი ზედაპირს გაწითლებულ ფონზე. ნაპოვნია რკინის სამი შუბისპირი, სამი სატევარი, ვაურკვეველი ორი ნივთი და ბრინჯაოს ხუთი უმბონი. ა. რკინის სამივე შუბისპირი ერთი ტიპისაა (სავ. № 07:1—79/2224—25 ა, სურ. 55, 1—3); ღრუ მასრიანებია, ფოთლისებური მოყვანილობის, ქედია-ნები. სავსებით ანალოგიური რკინის შუბისპირები აღმოჩნდა ეანის ნაქალაქარის გლავნის კედელთან ძვ. წ. I ს. ფენაში⁸⁵. ბ. სატევრები (სავ. № 07:1—79/2226—28, სურ. 55, 4, 5, 9) შემდეგი ტიპოლოგიური ნიშნებით ხას-ათდება: მომრგვალებული სოკოსებური ტარისთავი, მრგვალგანივკეთიანი ტარი, დაშვებული მხრები და ბოლოსკენ თანდათან დაეწროებული პირი. უქედობია. სამივე სატევარს პირზე ხის ქარქაშის ნაშთები აქვს შეჩენილი. გ. რკინის ბრტყელი ნივთი, რომლის ერთი მხარე შუიდან გაფართოებულია, მეორე კი სწორია (სურ. 55,7). მის შუა ნაწილზე ორი შვერილი შეინიშნება; ამ ადგილას მას მიკრული ჰქონდა რკინის მავსებური მოყვანილობის ნივთი (სავ. № 07:1—79/2229—29 ა. სურ. 55,10). დ. ბრინჯაოს სხმული უმბონები ერთი სახისაა (სავ. № 07:1—79/2210—14, სურ. 55, 6, 8); ნახევარსფერული მოყვანილობის შუა ნაწილის ირგვლივ ბრტყელი კიდე შემოუყვება, რომელსაც ცენტრში ნახევრეტი აქვს, ალბათ, ფარზე ლურსმნით მისამაგრებლად. საინტერესოა, რომ ერთ-ერთ მათგანს გამოზიდულ ნაწილზე ბრინჯაოს ლურსმანი აქვს მიკრული. ფარები, საფიქრებელია, ხისა იქნებოდა: უმბონებს შიდა მხარეს დანახშირებული ხის ნამცეცები ჰქონდათ მიკრული, ხოლო მათი აღმოჩენის ადგილას უხვად ჩნდებოდა დამწვარი ხის ფრაგმენტები.

ბრინჯაოს სარკე (სავ. № 07:1—79/2232). ხის სათავსოში აღმოჩენილმა ბრინჯაოს სარკემ ჩვენამდე მოაღწია ძლიერ დაშლილი მრგვალი ფირფიტის

⁸² Е. М. Алексеева, Миниатюрная мозаика в стеклянных украшениях I в. до н. э.—II в. н. э., СА, 1971, № 4, с. 180—183.

⁸³ Е. М. Алексеева, Античные бусы..., 1975, с. 60, тип 27.

⁸⁴ Е. М. Алексеева, Античные бусы..., 1978, с. 40, табл. 27:6.

⁸⁵ გ. ლორთქიფანიძე, საბრძოლო და სამეურნეო იარაღი, ვანი II, გვ. 182, სურ. 138—1).

სახით, რომელიც ხეზე ყოფილა გადაკრული — ბრინჯაოს ფურცლის ფრაგმენტებს ქვემოდან ეკეროდა ხის დამწვარი და დაუმწვარი ნაშთები. ამ სარკეს ეუკავშირებთ რკინის ნივთის ფრაგმენტს, რომელსაც ბრინჯაოს ორი მრგვალ-თავიანი და მრგვალგანიკვეთიანი მანქვალი აქვს გაყრილი (სავ. № 07:1—79/2446). ეს უნდა იყოს ბრინჯაოს სარკის რკინის ტარის სწორკუთხა ფუძე. რომლითაც ტანი დისკოზე მაგრდებოდა. აქედან გამომდინარე, ვანის სარკე უნდა განეკუთვნებოდეს ბრინჯაოს სარკეთა იმ ტიპს, რომელიც ჩრდილოეთ შავი-ზღვისპირეთში ძვ. წ. V—III საუკუნეებშია ფართოდ გავრცელებული და რომლისთვისაც დამახასიათებელია ბრტყელი სადა დისკო და მასზე მანქვლებით მიმაგრებული განსხვავებული მასალის (რკინის, ძვლის ან ხის) ტარი⁸⁶. ის გარემოება, რომ ძვ. წ. V—III სს. ტიპოლოგიური ნიშნების მატარებელი სარკე ფიქსირებულია სათავსოში, რომლის ძირითადი კომპლექსი ძვ. წ. II—I სს. განეკუთვნება, შემდეგნაირ ახსნას პოულობს: სარკეს, როგორც ძვირფას ნივთს, ძლიერ უფრთხილდებოდნენ და ცნობილია მრავალგზის შეკეთებული ნიმუშები; ამასთან მიჩნეულია, რომ ზოგადი სახე სარკისა, რომელიც ორნა-წრილიანობით (დისკო და ტარი) ხასიათდება, ანტიკურ სამყაროში ხმარებაში იყო ელინისტური ხანის დასასრულამდე⁸⁷.

ბრინჯაოს ფართობიანი კურკლის ფრაგმენტები (სავ. № 07:1—79/2233) მთლიანად დაშლილი თხელი ფურცლის სახითაა მოღწეული და ფორმის აღდგენა შეუძლებელია.

ბრინჯაოს ღეროსგან დამზადებული ნივთები: ა. ხატისუღლის ფრაგმენტი (სავ. № 07:1—79/2450) — მრგვალგანიკვეთიანი ღერო, რომელსაც თავი აქვს გამსხვილებული და დაბრტყელებული (სურ. 56,3); მისი ზედა მხარე განივი ღარებითაა დაფარული. რომელთაც ჰკვეთს ერთი გრძივი ღარი. ბ. მოზრილი ნემსი (სავ. № 07:1—79/2447), დამზადებულია ოთხკუთხაგანიკვეთიანი ღეროსაგან (სურ. 56,8), თავი გამსხვილებულია და წაწვეტებული, ბოლო — დაბრტყელებული და გახვრეტილი; თავსა და ბოლოში ირგვლივ ოთხ-ოთხი ღარი შემოუყვება. აღბათ, უხეში ქსოვილის დასამუშაებლად გამოიყენებოდა⁸⁸. გ. მრგვალგანიკვეთიანი ღეროს ფრაგმენტი (სურ. 56,3). დ. მართი კუთხით მოღუნული ბრტყელგანიკვეთიანი ღერო (სავ. № 07:1—79/2303, სურ. 56,1). ე. რგოლის ფრაგმენტი (სავ. № 07:1—79/2302, სურ. 56,5). ვ. მრგვალგანიკვეთიანი ღეროსაგან დამზადებული ინსტრუმენტი (სავ. № 07:1—79/2451). ბოლოები დაბრტყელებული აქვს. ზ. ბრინჯაოს პატარა ლურსმნები: მრგვალ-თავიანი, მრგვალგანიკვეთიანღეროიანი (სავ. № 07:1—79/ 281—283, 488, 2285, სურ. 56, 6—7, 9). კონუსურ, — დაკეპნილთავიანი, წაწვეტებულღერო-იანი პაწია მანქვალი (სავ. № 07:1—79/2248 სურ. 56, 10). ტყვიის მოზრილი ნემსი სავ. № 07:1—79/2417, სურ. 56,4), მრგვალგანიკვეთიანი, თავი გაფართოებული აქვს, დაბრტყელებული და გახვრეტლი. ანალოგიური ბრინჯაოს ნემსი ნაპოვნია ამავე ნაგებობაში⁸⁹.

⁸⁶ В. Г. Петренко, Правобережье Среднего Приднепровья в V—III вв. до н. э. САИ Д 1—4, 1967. с. 35, табл. 24, 2—4, 8.

⁸⁷ З. А. Билимович, Греческие бронзовые зеркала Эрмитажного собрания, Труды Гос. Эрмитажа, XVII, Л., 1976, с. 33, 54.

⁸⁸ ანალოგიური ტყვიის ნემსი ნაპოვნია ამავე კომპლექსში. იხ. აქვე სურ. 56,4.

⁸⁹ იხ. ამავე კრებულში, სურ. 56,8.

ვერცხლის მონეტა (სურ. 48,3); პართული ღრუბელი ოროდ II-სა (ძვ. წ. 57—38/7 წწ.)⁹⁰. ნაპოვნი ბათქაშებიანი ყრილის ზედა საზღვარზე, თირის ქვეშ შორის, რომლებიც ბათქაშების ყრილზე იყო დავარდნილი.

ვერცხლის ქანდაკებანი. ა. ქაბუყის ფიგურა (სიმაღლე 7 სმ), დგას ოვალურნაშვირებიან ვიწრო ფირფიტაზე, სხელი ეყრდნობა მარჯვენა ფეხს, ხოლო მარცხენა თავისუფლადა მოხრილი. ტორსი საგრძობლადა მარცხნივ გადახრილი. მარჯვენა ხელი წინ აქვს გაშვებული (მარცხენა ხელი ქანდაკებას მოტეხილი აქვს). მკერდზე, მარჯვნიდან მარცხნივ, სამხარბლივე სარტყელი შემოუყვება. მხრებზე დაფენილი აქვს ნაწნავეები, ნაწნავი ეშვება ზურგზეც. სახე ოვალური მოყვანილობისაა, მასიური ცხვირითა და თვალის მსხვილი ქუთუთობით. მაღალი ვარცხნილობა ჰორიზონტალური ბაფთით ორადაა გაყოფილი. თმის ხვეულები ღრმა, მორკალული ნაპღევეებითაა გადმოცემული (სურ. 57,2). ბ. მეორე ქანდაკების (სიმაღლე 8,5 სმ) სხელი მარცხენა ფეხს ეყრდნობა, მარჯვენა მუხლში საგრძობლადა მოხრილი, ტორსი ოდნავ გადახრილია მარცხნივ. სხელი გლუვია და მასიური, ოდნავაა ხაზგასმული მკერდისა და მუცლის სტრუქტურა. მარჯვენა წინ გაშვებულ ხელში თასი უჭირა, მარცხენა მოხრილი აქვს და რამდენადმე უკან გაზიდული. პირველ ქანდაკებასთან შედარებით რელიეფურია ყელიცა და სახის ნაკვებითიც, ნაკლებქვემატიზირებულია ტუჩები და თვლები. თმის ვარცხნილობა აქაც ორადაა გაყოფილი ჰორიზონტალური ბაფთით, თმები დაფენილი აქვს კისრის უკანა მხარესა და ნაწილობრივ მხრებზეც. თვით თმის ხვეულები ამ ქანდაკებაზე შედარებით უფრო რბილად და თანაბრადა მოდელირებული. ორივე ფეხის ტერფი ქვემოდან აღჭურვილია სწორკუთხა განივკვეთიანი მოკლე შვერილებით, რომელთა საშუალებითაც ქანდაკება პედესტალს ან სადგარს უნდა დაკავშირებოდა (სურ. 57,2).

ელისისტურ ხანაში საქმოდ ხშირად გვხვდება ბრინჯაოს მცირე ზომის ისეთი ფიგურები, რომელთაც თასი უჭირათ ხელში⁹¹. ასეთი თასები აკონკრეტებენ ქანდაკებათა პოზას და იმაზე მიანიშნებენ, რომ ფიგურა მონაწილეობს ღვთისმსახურებასთან დაკავშირებულ რიტუალში. ამის თვალსაჩინო ნიმუშია ბრინჯაოს მცირე კომპოზიცია, სადაც თასით აღჭურვილი ღვთისმსახური გამოსახულია საკურთხეველთან და შეწირულ ფრინველთან ერთად⁹².

ვერცხლის ფიგურები ხის ნაგებობაში გვერდიგვერდ აღმოჩნდა, მათთან ერთად იყო მინიატურული რიტუალური ჭურჭელი — ქოთანის და ღოჭი. ამ ეტაპზე ჩვენ თავს ვიკავებთ ამ სკულპტურათა განსაზღვრისაგან, აღვნიშნავთ მხოლოდ, რომ ბერძნულ სამყაროში მინიატურული ვოტივეური ჭურჭელი ხშირად ფიგურირებს მცირე ქანდაკებებთან ერთად იმ სამლოცველოების შეწირულობას შორის, რომლებიც ნაყოფიერების კულტთან დაკავშირებული ღვთაებების სახელზეა აგებული⁹³.

ვერცხლის მოოქრული ემბლემა (78 მმ დიამეტრის), ქალღმერთის ჰორე-ლიფურ გამოსახულებიანი (სურ. 57,1). ქალღმერთი დისკოზე გამოსახულია

⁹⁰ Г. Ф. Дундуа, Г. А. Лордкипанидзе, *Денежное обращение Центральной Колхиды*. Тбилиси, 1983, с. 10, 20.

⁹¹ S. Reinach, *Statuettes de bronze du Musée de Sofia*, RA, t. XXXI, III Série. Paris. 1897. p. 226—227. fig. № 6, 11.

⁹² S. Reinach, *ასახ. ნაშრ.*, გვ. 235, ფიგ. № 39,

⁹³ D. B. Thompson, *Three centuries of hellenistic terracottas*, *Hesperia*, v. XXI, № 2. 1952. p. 153.

მკერდს ზემოთ, უსახელო კვარაში. სამოსის ნაოჭები ვერტიკალურად და დიაგონალურადაა თავისუფლად დაშვებული. მთლიანად ფიგურა წინ გამოზიდულია, თავი მარცხნივ აქვს გადახრილი. ყელი შემკული აქვს მარტივი, ცილინდრული მძივების სხმულით. ვარცხნილობის ცენტრალური არე ამოტეხილია, თავი შემკულია დიადემით, რომელზეც გამოსახულია პალმეტის ორი განსხვავებული სახის ურთიერთმონაცვლეობა: ცენტრალური ღეროსავე ჩახვეული ფურცლები ენაცვლება გარეთ გადმოშვებულ ფურცლებიან პალმეტს. მარჯვენა მხარეს გამოსახულია ირიბი ღარებით დაფარული ღერო — ნაწილი რომელიც ნიეთისა (ჩირალდნისა ან კვერთხისა). მოოქვრის კვალი ფრაგმენტულადაა შერჩენილი სამოსსა და თვით დისკოზე. კიდევზე არათანაბარი შუალედებით ნახვრეტები შემოუყვება. არავითარი არშიის ნაშთი არ ყოფილა მიკვლეული. იქვე ნაპოვნი ვერცხლის პატარა მანქვლები (5 ერთეული) გვაფიქრებინებს, რომ ემბლემა პირდაპირ ხის დისკოზე იყო დაკრული. მ-ს ქვეშ ფიქსირებული იყო დანახვრეტული ხის ნამცეცები.

საერთო იერით გამოსახულება მსგავსებს ავლენს იმ ოქროს მედალიონების ემბლემატთან, რომლებიც პირადი კოლექციებიდანაა ცნობილი და რომელთაც ძვ. წ. IV—III სს. მიაკუთვნებენ⁹⁴.

ოქროს ყველა ნივთი სათავსოს ერთ ადგილას იყო ნაპოვნი (ნაქვ. 81, კვ. 16): ოქროს ოთხკუთხა ფირფიტის ქვეშ აღმოჩნდა ორი საყურე რგოლი⁹⁵, ორი მცლაკი⁹⁶. პატარა ფირფიტის ნაწილი, მათ გვერდით — მრგვალი ფირფიტა და მხოლოდ ერთი ვარდულა⁹⁷ იყო ნაპოვნი შედარებით ზედა ღონეზე, ბათქაშებთან ყრილის თავზე; ვერცხლის მონეტასთან ერთად.

ფირფიტები დაზიანებულია. ოქროს ორივე ფირფიტაზე დაბალ რელიეფში შესრულებული ქალღმერთის გამოსახულებაა⁹⁸. სწორკუთხა ფირფიტაზე შემორჩენილია არამეული დამწერლობით შესრულებული წარწერა⁹⁹; მრგვალ ფირფიტაზე ქალღმერთის გამოსახულებას თან ახლავს ხარის თავები და „ვარდულები“. გამოსახულებანი წნევითაა გამოყვანილი და პრიმიტიულობით ხასიათდება. ორივე ფირფიტაზე შეიგრძნობა ერთი ხელწერა (სურ. 58).

ფირფიტები რალაც კოტივეური ნივთის ნაწილები უნდა იყოს. ოთხკუთხა ფირფიტა აშკარად ხის საფუძველზე იყო დაკრული — მას ჩრგვლივ კიდევზე ნახვრეტები აქვს, მის ახლოს ოქროს პატარა მანქვლები¹⁰⁰ იყო ნაპოვნი (5 ერთეული), ხოლო უშუალოდ ფირფიტის ქვეშ დამწვარი ხის ნამცეცები დაფიქსირდა.

⁹⁴ D. M. Robinson, Unpublished Greek Gold Jewelry and Gems. AJA. v. 57. № 1. 1953. p. 5—12, pl. 3—10. P. Amandry. Médaille en or du Musée de Providence, AJA. v. 59, № 3. 1955. p. 219—222. pl. 64—65.

⁹⁵ ა. კუონია, ოქროს სამკაულები ვანის ნაქალაქიდან, ვანი VI, 1981, გვ. 69, სურ. 42, 83—84.

⁹⁶ იქვე, გვ. 80, სურ. 55, 164.

⁹⁷ იქვე, გვ. 87, სურ. 66, 257.

⁹⁸ დაწერ. იხ. ა. კუონია, დსახ. ნაშრ., გვ. 84.

⁹⁹ წარწერა არ არის ამოკითხული.

¹⁰⁰ ა. კუონია, დსახ. ნაშრ., გვ. 88, სურ. 68, 282.

3. თოლორდავა

ცენტრალური ტერასის ჩრდილო-აღმოსავლეთი ფერდი

(1975—1979 წწ. გათხრების შედეგები)

საანგარიშო პერიოდში ექსპედიცია საველე კვლევა-ძიებას აგრძელებდა ნაქალაქარის ცენტრალური ტერასის ჩრდილო-აღმოსავლეთ ფერდობზე. გათხრები მოიცავდა 49 და 67 ნაკვეთებს (იხ. ნაქალაქარის გეგმა).

ეს ის უბანია, სადაც წინარე არქეოლოგიური კამპანიების დროს გამოვლინდა ე. წ. 17 მ-იანი კედელი, წარჩინებული კოლხი მეომრისა და ბაეშვის საძარხები¹. როგორც წინა წლების ანგარიშებიდან ჩანს, ამ 17 მ-იან კედელს ზევიდან ფარავდა საკმაოდ მძლავრი თიხნარი ფენა, რომელზეც ძვ. წ. I საუკუნის კედლები იყო ამოყვანილი. 17 მ-იანი კედელი მთელ სიგრძეზე 1,6 მ სიმაღლეზეა შემორჩენილი. ნაპოვნი იყო ამ კედლის კუთხეებიც, მაგრამ ჩრდილოეთის და სამხრეთის კედლების გამოვლენა ვერ მოესწრო. ამიტომ გაურკვეველი იყო ცალკე ნაგებობის საძირკველია იგი თუ ტერასის გასამაგრებელი კედელი. სტრატოგრაფიული მონაცემებით ეს კედელი ძვ. წ. III—II სს. უნდა ეკუთვნოდეს. ამოყვანილია იგი ნაქალაქარის ამ ფართობზე ფიქსირებულ ადრეანტიკური ხანის ფენაზე² (სურ. 59).

შემდგომი გათხრების მიზანი იყო, ერთი მხრივ, 17 მ-იანი ნაგებობის გეგმის დადგენა, ხოლო მეორე მხრივ, ნაგებობის შიდა ფართობის შესწავლა³.

პირველ რიგში გაიწმინდა ნაგებობის სამხრეთი კედელი. გაირკვა, რომ კედელი დასავლეთის მიმართულებით რელიეფს მიყვება, თანდათან დაბლდება და ბოლოს სრულიად ქრება, (სურ. 60₁). ამდენად თითქოს გამართლდა ადრე გამოთქმული ვარაუდი, რომ 17 მ-იანი კედელი რაიმე შენობის ნაწილი კი არ არის, არამედ ტერასის გასამაგრებელი ნაგებობაა, მით უმეტეს, რომ დასავლეთის მხრიდან ნაგებობა არ იკვრება, ყოველ შემთხვევაში, ამ მხარეს კედლის ნაშთები ჩერჩერობით ფიქსირებული არაა, თუმცა ბევრგან უკვე თირზე ვართ დასული.

ნაგებობის შიდა ფართობის შესწავლის მიზნით გადავზომეთ თხრილი კედლის მთელი სიგრძის გაყოლებით. თხრილის სიგრძე 16 მ-ია. თხრილი დაეყავით სამ მონაკვეთად უღლების და ჭრილების შენარჩუნების მიზნით (სურ. 60₂).

თხრილის პირველ მონაკვეთში კორდოვან ფენას მოყვებოდა 15—20 სმ სისქის ნაშალი თირის ფენა, შემდეგ ყვითელი თიხნარი. ეს ფენა არეული ჩანს. მიწას მოყვებოდა სხვადასხვა დროის კერამიკული ფრაგმენტები: სინოპური ამ-

¹ ვანი I, თბ., 1972, გვ. 189, 202—213.

² ვანი I, გვ. 189.

³ იხ. ПАН в 1975, 1976, 1977, 1978, 1979 гг.

ფორის ყურები, ადგილობრივი და სინოპური კრამიტის ფრაგმენტები, წითელ-ლაკიანი კერამიკა და სხვა.

თბილისს მეორე მონაკვეთმა ფენათა მონაცვლეობის ანალოგიური სურათი მოგვცა, მხოლოდ აქ კულტურული ფენა სიღრმეში გრძელდება. თბილისის ჩრდილო-დასავლეთ კუთხეში საკმაოდ მძლავრი ბათქაშაინი ფენა გასუფთავდა. ბათქაშები დიდი ზომისაა, ეტყობათ ხის ძელებისა და ფიცრის ანაბეჭდები. ეს ფენა 17 მ-იანი კედლის ქვეშ შედის (სურ. 60ა).

ასეთივე სიტუაცია დადასტურდა თბილისის მესამე მონაკვეთში. მხოლოდ აქ 17 მ-იანი კედლის თავიდან 0,7—0,8 მ-ის სიღრმეზე გამოჩნდა თეთრი ფლეთილი ქვის წყობა. პრეპარაციის შემდეგ გაიკვია, რომ ეს თეთრი ქვით ნაშენი ნაგებობა სწორკუთხა მოყვანილობისაა. მისი სიგრძე 2 მ-ია, სიგანე — 1,3 მ, ხოლო სიმაღლე — 0,5—0,6 მ. გათხრებმა დაადასტურა, რომ ეს სრულიად დამოუკიდებელი ნაგებობაა, რომელსაც კავშირი არა აქვს 17 მ-იან კედელთან და არც რაიმე ვაგრძელება უჩანს ახლომხალო. მას პირობითად „თეთრი საკურთხეველი“ ვუწოდეთ⁴. აღსანიშნავია, რომ ეს ე. წ. საკურთხეველი კოლხი მეომრის სამარხის დონეზეა აღმართული, მათ 17 მ-იანი კედელი ყოფთ.

„საკურთხეველს“ ჩრდილოეთის მხრიდან 1 მ-ის სიგრძის თეთრი ქვით მოკირწყლული მოედანი ახლავს, რომელიც საფეხურის შთაბეჭდილებას ტოვებს (სურ. 61). „თეთრი საკურთხეველის“ პრეპარაციისას ნაგებობის ცენტრალურ ნაწილში ქვები ჩაქცეულის შთაბეჭდილებას ტოვებდა. ნაყარი ქვების ამოსუფთავების შემდეგ ნაგებობის შიგნით ოვალური სივრცე წარმოიშვა. ე. ი. „საკურთხეველი“ სწორკუთხა მოყვანილობისაა, რომლის შიდა სივრცე ოვალურია და ჩრდილოეთის მხრიდან გახსნილი (სურ. 60ა, ვ).

„საკურთხეველის“ შიგნიდან ამოღებულ ქვებს კრამიტის ნატეხები ამოჰყვია, რომლებიც აქ მომდევნო ხანის მშენებლობისას უნდა იყოს ჩაცვენილი.

„საკურთხეველი“ მთლიანად ნაცრისფერ ფენაში თავსდება. „საკურთხეველის“ სამხრეთით თბილისი ჩავარდნავეთ იმის გასარკვევად, თუ რაზე დგას ეს ნაგებობა. 0,2—0,4 მ სიღრმეზე გამოჩნდა კერამიკის მძლავრი ფენა. კერამიკა ადგილზე ჩანს ჩალეწილი. კერამიკის ეს ფენა შედის 17 მ-იანი კედლის ქვეშ და, როგორც ჩანს, თბილისის მეორე მონაკვეთში ფაქსირებულ ბათქაშაინ ფენას უყავშირდება.

გამოვლენილი სიტუაციის ფიქსაციის შემდეგ დავიწყეთ დარღვევა მთელ ფართობზე. „თეთრი საკურთხეველი“ მთლიანად ავიღეთ. მის ქვეშ შავი ფენა გამოჩნდა, რომელიც კედლის ქვეშ შედის და უამრავ კერამიკულ ფრაგმენტს შეიცავს.

„საკურთხეველის“ ქვედა დონიდან დაახლოებით 0,4—0,4 მ სიღრმეზე თირის ბრტყელი ქვები გამოჩნდა, რომლებიც, მართალია, წყობის შთაბეჭდილებას არ სტოვებდნენ, მაგრამ ვარკვეული კანონზომიერებით იყვნენ განლაგებული: ორი დიდი ბრტყელი ქვა ვერტიკალურად იდგა, დანარჩენი ასეთივე ქვები კი წაქცეული იყო. სამწუხაროდ, წყობა აღმოსავლეთისკენ გაუთხრელ ფართობში შედიოდა და საერთო სურათის აღდგენა ვერ მოხერხდა. იგი წაგრძელებული მოყვანილობის ნაგებობაა. ამ ნაგებობას ეკუთვნის, ყოველ შემთხვევაში, მისი თანადროულია კერამიკის მძლავრი ფენა, რომელიც თბილისის სამხრეთ ნაწილშია პრეპარირებული. შესაძლოა ეს ბრტყელი ქვები უფრო ადრეული საკურთხეველის ნაშთები იყოს. თირის ქვებს ეტყობათ ცეცხლის კვალი (სურ. 60გ).

⁴ ПАИ в 1975 году, с. 67, табл. XLIV.

თხრილის მთელ ფართობზე თირამდე დავედით. თხრილიდან ამოსული კერამიკა ყურადღებას იპყრობს რაოდენობით, აშკარად საგანგებოდ მოტანილის შთაბეჭდილებას ტოვებს და, შესაძლოა, გარკვეულ შესაწირს წარმოადგენდეს.

ამ პატარა ტერიტორიაზე ორი საკურთხეველის ტიპის ნაგებობაა აღმოჩენილი — თეთრი ქვით ნაგები და ზუსტად მის ქვეშ 0,3—0,4 მ სიღრმეზე თირის ქვით ნაგები, რომელსაც ახლავს უამრავი თიხის ქურქველი. პირველი მთლიანად ნაცრისფერ ფენაში თავსდება. თუმცა ფენა დარღვეული ჩანს და კერამიკული ნაშთები, რომლებიც საკურთხეველის მიდამოებშია აღმოჩენილი, ხშირად მისი სინქრონული არაა. ხოლო ფენა, რომელშიც თირის ქვით ნაგები საკურთხეველია აღმოჩენილი, უძრავი ჩანს. აქ აღმოჩენილი კერამიკაც *in situ* მდგომარეობაში უნდა იყოს.

კერამიკა ადრეანტიკური და წინარეანტიკური პერიოდისაა. გვხვდება დერგების, ქვევრების, სასმისების, დოქების პროფილირებული ფრაგმენტები. ქურქველი ხშირად შემკულია ღაროვანი ორნამენტით, გაპრიალებული ზოლებით, რომლითაც ხან რომბული ბადეა გამოყვანილი, ხან კი პარალელურად არიან განლაგებულნი⁵.

№ 1 თხრილში დავედით თირზე და დავიწყეთ მისი გაფართოება დასავლეთისკენ. თხრილის საერთო სიგრძე 12—13 მ-ია. იგი მოიცავს 67 ნაკვეთის 61-2, 61-2 და 49 ნაკვეთის 69-10, 69-10 კვადრატებს. გათხრა დავიწყეთ მთელ ფართობზე ერთდროულად.

პუმუსურ ფენას მოყვება მოყვითალო-მონაცრისფრო თიხნარი ფენა, რომელიც მცირეოდენ კერამიკულ ფრაგმენტებს შეიცავდა: როდოსული ამფორის ყელ-პირის ფრაგმენტი, რუხკეციანი ჯამის კედელი, იმპორტული ამფორის ყური, ქვეერის ძირის ნატეხი, შავლაკიანი ქურქვის ძირი და სხვ. 49 ნაკვეთის 69 კვადრატში აღმოჩნდა მთელი სინოპური კრამიტი. იგი დამდიანი ყოფილა, მაგრამ დამლა გადაშლილია და სრულებით არ იკითხება. კრამიტის ზომებია— 65 სმ×50 სმ.

შემდეგ მოდის ეანგისფერი თიხნარი ფენა, რომელიც მთელ გათხრილ ფართობს გასდევს, მაგრამ, როგორც ჰრილიდანაც კარგად ჩანს, ყველგან ერთნაირი ინტენსივობის არ არის. ეს ფენა სრულიად სტერილურია და საგანგებოდ მოზენიულს შთაბეჭდილებას ტოვებს. თიხნარი ფენის ქვეშ ნიველირებული თიხატკეპნილი გასუფთავდა. ამ დონეზე ნიველირებული ზოლი თხრილის ყველა ჰრილში იყო დიქსირებული. ამ თიხატკეპნილს, რომელიც მთელ გათხრილ ფართობზე იქნა დადასტურებული, პირობითად იატაკი ეუწოდეთ (სურ. 62). თიხა, რომლითაც იატაკია მოლესილი, როგორც ჩანს, დიდი რაოდენობით შეიცავს რკინას. იატაკი დაუანგული რკინის ფერია.

თხრილის კიდესთან. იატაკში ორი სწორკუთხა ჩაღრმავება გასუფთავდა. ორმოები იატაკის მოსწორებამდე ყოფილა ამოღებული და შემდეგ იატაკთან ერთადაა მოლესილი. ერთი ორმო მომკროა: სიგრძე — 0,4 მ, სიგანე — 0,3 მ, სიღრმე—0,04 მ. მეორე ორმო იგივე სიღრმისაა, მხოლოდ უფრო მოზრდილი, მაგრამ ზუსტად ვერ იზომება, რადგან გვერდები დაზიანებული აქვს. ორმოები ერთმანეთს კუთხეებით ეხება (სურ. 63). ასეთივე ორმო უნდა ყოფილიყო 63 კვადრატში, მაგრამ იატაკი აქ დაზიანებულია და ორმოს კონტურები არ იკითხება.

⁵ ეს ფენა, როგორც ჩანს, შემდგომ წლებში გამოვლინდა, წინარეანტიკური ხანის ფენების გაგრძელებას წარმოადგენს და აქედან მომდინარე მასალა ერთად იქნება განხილული მომავალ ნაგარიშებში.

იატაჯზე მთელი თხრილის ფართობზე მობნეული იყო კრამიტის და გვიან-ელინისტური ხანის კერამიკის ფრაგმენტები. ასეთივე ფრაგმენტებით იყო ამოვსებული იატაჯში დატანებული ორმოებიც. აქვე აღმოჩნდა 3 პირამიდული საწაფი.

თიხატკეპნილი იატაჯი თხრილის უმეტეს ფართობზე კარგად იყო დაუღლი. იატაჯამდე ფენების განლაგება ასეთია: 1. კორდოვანი ფენა — 0,3—0,4 მ-ის სისქისა; 2. მოყვითალო-მონაცრისფრო თიხნარი — დაახლოებით 1 მ-ის სიმძლავრის; 3. სტრილური, ეანგნარევი თიხნარი ფენა, რომელიც უშუალოდ იატაჯზე დევს, არ არის თანაბარი სიმძლავრის, მისი სისქე მერყეობს 0,2-დან 1 მ-მდე.

თხრილის აღმოსავლეთ ნაწილში, 67 ნაკვ. №1, 2 კვადრატებში, იქ, სადაც იატაჯი დაზიანებული იყო, დაეწიყეთ იატაჯის აღება. გამოვლინდა კედლის წყობა. იგი თხრილის აღმოსავლეთ კიდეზე მთელ სიგრძეზე გასდევს. წყობაში კრამიტის ნატეხები და თირის ქვები ურევია. კედლის შიდა მხარეს თირის ფოთლები გასდევს. ეს კედელი სამხრეთისკენ წყდება (იატაჯი გრძელდება), ხოლო ჩრდილოეთით გაუთხრელ ფართობში შედის. კედელს, რომელსაც პირობითად №1 ვუწოდებთ, დასავლეთიდან ებჯინება მეორე კედელი მასთან პერპენდიკულარულ მიმართებაში (კედელი №2). წყობა №1 კედლის ანალოგიურია (სურ. 62ჟ). ეს კედელი გათხრილ ფართობს თითქმის ორ თანაბარ ნაწილად ყოფს. იგი 49 და 67 ნაკვეთების სასაზღვრო ხაზს გასდევს. კედლები სახელდახელოდ აშენებულის შთაბეჭდილებას ტოვებს. თიხატკეპნილი იატაჯი მასზე გადადის (სურ. 62ჟ). გავაგრძელებთ იატაჯის აღება მთელ ფართობზე. თიხატკეპნილს მოსდევს 0,15—0,2 მ-ის სისქის ნაშალი თირის ფენა. ეს ფენა იატაჯის მოშაადებაა. №2 კედლიდან ჩრდილოეთით (ე. ი. თხრილის ჩრდილოეთით) ნაშალი თირის ფენას მოსდევდა ნახანძრალი, საკმაოდ ინტენსიური შავი ფენა. შავ ფენას მოყვება თიხის ჭურჭლის ფრაგმენტები. მთელ ფართობზე დავედით თირზე.

გათხრილი ფართობიდან მომდინარე არქეოლოგიური მასალა ფენების მიხედვით ასე ნაწილდება:

ნაცრისფერი ფენა. იმპორტული ამფორის ყური (სავ. № 07:1—76/708), კოლხური ამფორის ყური (სავ. № 07:1—76/709), როდოსული ამფორის პირყელის ფრაგმენტი (სავ. № 07:1—76/710), რუხკეციანი ჯამის ფრაგმენტი (სავ. № 07:1—76/711), წრიულქუსლიანი, ყავისფრად გამომწვარი თიხის ჭურჭლის ფრაგმენტი (სავ. № 07:1—76/712), რუხკეციანი ქოთნის ფრაგმენტები (სავ. № 07:1—76/713, 714), წითელკეციანი ქვეერის ძირის ფრაგმენტი (სავ. № 07:1—76/715), შავლაკიანი ჭურჭლის ძირი ნაკვიფრორნამენტისანი (სავ. № 07:1—76/717), კოლხური ამფორის პირ-ყელის ფრაგმენტი (სავ. № 07:1—76/718).

იატაჯის დონე. პირამიდული საწაფები (სავ. № 07:1—76/719, 720, 721), წითელლაკიანი ჭურჭლის ყური (სავ. № 07:1—76/722).

იატაჯის ქვეშ (შავი ფენა). რუხკეციანი კოლხური სასმისის ძირი (სავ. № 07:1—76/723), ცრუყურიანი ჭურჭლის პირ-კედლის ფრაგმენტი (სავ. № 07:1—76/725), ცრუყურიანი ქოთნის კედლის ფრაგმენტი (სავ. № 07:1—76/726), ცილინდრულტანიანი კოლხური სასმისის ფრაგმენტი, შემკული ჭლებებით და ტალღოვანი ორნამენტით (სავ. № 07:1—76/727), რუხად გამომწვარი ყურიანი ჯამის ფრაგმენტი (სავ. № 07:1—76/728), რუხად გამომწვარი ცრუყურიანი ჯამის ფრაგმენტი (სავ. № 07:1—76/729), რუხად გამომწვარი ჯამის პირ-კალთის ფრაგმენტი (სავ. № 07:1—76/731, 732, 733), ჭურჭლის ყურის ფრაგმენტი, შემკული ურთიერთგადაშვეთი ჭლებით (სავ. № 07:1—76/734).

იატაკის აღების შემდეგ 67 ნაკვეთის 1-2—2-2 კვადრატებში, თბრილის სამხრეთ-დასავლეთ ნაწილში აღმოჩნდა საკმაოდ მდიდრული ინვენტარის შემცველი მეტად თავისებური სამარხი. ეს სამარხი რიგით მეთხუთმეტეა. სამარხი უშუალოდ იატაკის ქვეშ იყო განლაგებული, მასზე გადადიოდა ფხვიერი თირის ფენა, რომელიც თბრილის მთელ ფართობზე იყო ფიქსირებული და იატაკის მომზადებას წარმოადგენდა. ასე რომ, იატაკის გამართვისას სამარხის გადახურვა უნდა იყოს დაზიანებული.

სამარხის ორმო თირშია ამოკვეთილი, დამხრობილია აღმოსავლეთიდან დასავლეთისაკენ. სამარხის საერთო სიგრძე 3 მ-მდეა, სიგანე — 2,6 მ. სამარხის თავზე გადადიოდა შავი მიწის თხელი ფენა, რომელშიც პრეპარაციის შემდეგ პატარა-პატარა კონუსური ღრმულები დარჩა. ეს ღრმულები ნაშალი თირით იყო ამოვსებული. მათი წარმოშობა გაურკვეველია (სურ. 641).

სამარხი თირში ამოკრილი ორმოს შიგნით შემორჩეული ყოფილა ხის წნულით, რომელიც შელესილი იყო ნაშალი თირის და თიხის ნაერთით. სამარხი ორმოს კიდედა და ტიხარს შორის მანძილი 10—12 სმ-ია (სურ. 642). ანალოგიური ვითარება ჩერქეზობით სხვაგან დადასტურებული არაა. ასეთი წნულის ნაშთები ამ ფართობზე ადრეც იყო ფიქსირებული, მაგრამ მათი დანიშნულება გაურკვეველი იყო. როგორც ჩანს, ეს ფრაგმენტები დანგრეულ სამარხებს ეკუთვნოდა.

არაერთი ნიშნები ხის სარკოფაგის არსებობისა სამარხში არ შეინიშნება, არც ლურსმნები აღმოჩენილა. როგორც ჩანს, სარკოფაგის დანიშნულებას შელესილი ხის წნული ასრულებდა, რომელთა ნაშთები მრავლადაა აღმოჩენილი სამარხის კიდეებთან. ასეთივე ტიხარით იყო გამოყოფილი ძირითადი სამარხი გვერდითი სათავსოსაგან, რომელშიც კოლხური ამფორა, თიხის კურკული და ცხოველთა დამწვარი ძვლებია გამოვლენილი (აღაპის ნაშთი?). სამარხი ორმოს ერთი მონაკვეთი ჩრდილოეთის მხრიდან ბრტყელი კრამიტებით იყო შემოსაზღვრული (იხ. სამარხის გეგმა. სურ. 73). შესაძლოა სამარხი ასეთივე შელესილი წნულით იყო გადახურული, მაგრამ, როგორც აღნიშნული იყო, სამარხის გადახურვა დაზიანებულია შემდგომი ხანის მშენებლობისას.

სამარხში ჩონჩხი არ შემონახულა (ეს ჩვეულებრივი მოვლენაა ამ რეგიონისათვის). აღმოჩნდა რამდენიმე კბილი და ძლიერ დაშლილი ძვლის მცირე ფრაგმენტები. ამ ნაშთებისა და ინვენტარის განლაგების მიხედვით მიცვალებული თავით ჩრდილო-დასავლეთისკენ უნდა ყოფილიყო დამხრობილი.

ნივთები სამარხში შემდეგნაირად იყო განლაგებული: სამარხის გარეთ ორმოს ჩრდილო კიდესთან აღმოჩნდა უხეშად ნაკეთები ორი ადგილობრივი დოქი (ორივე ძლიერ დაზიანებული, ახლა აღდგენილია); სამარხის სამხრეთ-დასავლეთ კუთხეში მიყუდებული იყო კოლხური ამფორა ყელით დასავლეთისაკენ; სამარხის აღმოსავლეთი კედლის გასწვრივ ელაგა ბრინჯაოსგან დამზადებული სარკე, ორი სტრიგილი, ლანჯარი და ოინოხოია, ორი იმპორტული სანელსაცხებლე და ორი პატარა ზომის ლეგად გამომწვარი ქოთანა; სამარხის ჩრდილოეთ კიდესთან აღმოჩნდა ვერცხლის კოვზი, რომლის ტარი ცხოველთა სკულპტურული გამოსახულებითაა შემკული (სურ. 651-5). სამარხის ცენტრალურ ნაწილში მოზნეული იყო ოქროსა და სარდიონის მძივები, ოქროს მინისთვლიანი საყიდი, პირამიდული ფორმის „საავგაროზე“, ორი ოქროს მონეტა — ერთი ალექსანდრე მაკედონელის სტატერი (ძვ. წ. 356—323 წწ.). მეორე კი ფილიპე III მაკედონელისა (ძვ. წ. 323—316 წწ.), ორი ჩვეულებრივი ტიპის კოლხური ნახევარდრაქმა.

სამარხის მთელ ფართობზე მოხვეული იყო ატიკური შავლაკიანი ფილის უმცირესი ფარგმენტები. შესაძლოა იგი დაკრძალვის რიტუალის შესრულებისას იყო საგანგებოდ დაღწილი (ახლა თითქმის მთლიანად აღდგენილია).

სამარხი № 15 ძვ. წ. III ს. პირველი ნახევრისაა. დათარიღების საფუძველია შავლაკიანი ფილა, რომელიც ათენის აგორის ანალოგიით ძვ. წ. III ს. დასაწყისს მიეკუთვნება⁸, იმპორტული ამფორისკები, რომლებიც ანალოგიების მიხედვით ამავე დროით თარიღდება⁹, და ნუმისმატიკური მონაცემები.

სამარხეული ინვენტარი:

1. საკიდი ოქროსი (საავგაროზე?) (სავ. № 07:1—78/1033), პირამიდული, ექვსწახნაგა, ბურთულით დაბოლოებული. კიდეზე მავთული აქვს შემოვლებული რომელზეც სამი პატარა ყუნწია დამაგრებული (სურ. 66)⁸.

სიმაღლე — 28,5 მმ

ინახება საქართველოს სახელმწიფო მუზეუმში (ინვ. № 59—978:4).

2. ყელსაბამი, შედგენილი ცისფერთელიანი საკიდის, ოქროს, სარდიონისა და მინის მძივების მონაცვლეობით (სურ. 66)⁹:

ა. საკიდი შედგენილია ოქროს დაღარული მილაკის (ყუნწი) და 8 ბურთულისაგან, რომლებიც დამაგრებულია ბუდეში ჩასმული ცისფერი გაუმჟვირვალე მინის თელის გარშემო. მინის თვალი ფირუზის საკმაოდ კარგ იმიტაციას წარმოადგენს (სავ. № 07:1—78/1034)¹⁰.

ბ. მძივები ოქროსი, სფეროსებური, სადა, 6 ც. (სავ. № 07:1—78/1035).

გ. მძივები ოქროსი, სფეროსებური, ნახევრეტან სადა მავთული აქვთ შემოვლებული (სავ. № 07:1—78/1036).

დ. მძივები მოყავისფრო-ვარდისფერი სარდიონისა, კასრისებური ფორმის, ექვსწახნაგა, ოდნავ შებრტყელებული, 5 ც. (სავ. № 07:1—78/1037)¹¹.

ე. მძივი, გამჟვირვალე იისფერი მინისა (ამეთვისტოს იმიტაცია), წაგრძელებული კასრის ფორმის, ექვსწახნაგა (სავ. № 07—1:78/1038¹²).

ყელსაბამი ინახება საქ. სახ. მუზეუმში (ინვ. № 59—978:3).

ვ. ოქროს მონეტა (სავ. № 07:1—78/1040) — სტატერი ალექსანდრე მაკედონელისა (ძვ. წ. 336—323 წწ.).

მონეტის შუბლი: ქალღმერთ ათენას თავი მარჯვენა პროფილში. მას გრძელი თმები აქვს, ახურავს კორინთული მუზარადი, რომელზედაც გველია გამოხატული.

მონეტის ზურგი: მარცხნივ შემობრუნებული, გრძელ ქიტონში გამოწყობილი ფრთოსანი ნიკე, რომელსაც მარჯვენა ხელში გვირგვინი უჭირავს. ნიკეს უკან ბერძნული ზედწერილია (მეფის სახელი ΑΛΕΞΑΝΔ...)

ნიკეს წინ ფუტკარია გამოსახული, მის ქვემოთ მონოგრამა (სურ. 66).

⁸ იხ. ნ. მათიაშვილი, ძვ. წ. III—II სს. მხატვრული კერამიკა, ვანი VII, 1983, გვ. 51, სურ. 184.

⁹ იხ. ვ. თოლორდავა, თიხის სანელსახეებლები ვანიდან, ვანი VII, გვ. 75, სურ. 358, 359.

¹⁰ ΠΑΙ 8 1978 Γ., τ. 61. LIX, 2; ა. კუონია, ოქროს სამკაულები ენის ნაქალაქარიდან, ეანი VI, 1981, გვ. 74, სურ. 48, 94.

¹¹ ΠΑΙ 8 1978 Γ., τ. 61. LIX; ა. კუონია, დასახ. ნაშრომი, გვ. 71, სურ. 45, 89.

¹² ა. კუონია, დასახ. ნაშრომი, გვ. 71, 115, სურ. 49, 89.

¹³ ე. გოგოლაშვილი, მძივსამკაული ვანის ნაქალაქარიდან, ვანი VII, გვ. 106, კატ. № 431.

¹⁴ იქვე, გვ. 111, კატ. № 487.

4. ოქროს მონეტა (სავ. № 07—1:78/1039) — სტატერი ფილიპე III მაკედონელისა (ძვ. წ. 323—316 წწ.).

მონეტის შუბლი: ქალღმერთ ათენას თავი მარჯვენა პროფილში, ახურავს კორინთული მუზხარადი, რომელზეც გველი გამოსახული.

მონეტის ზურგი: მარცხნივ შებრუნებული, გრძელი ქიტონში გამოწყობილი ფრთოსანი ნიკე, რომელსაც ხელში გვირგვინი უჭირავს. გამოსახულების უკან ბერძნული ზედწერილია (მეფის სახელი ΦΙΛΙΠΠΟΥ).

ნიკეს წინ მონოგრამაა გამოსახული, ქვემოთ სიუხვის ყანწი (სურ. 66_ა)¹². მონეტები ინახება საქ. სახ. მუზეუმის ნუმისმატიკის განყოფილებაში (ინვ. № 11801, 11802).

5, 6. ვერცხლის მონეტები (სავ. № 07—1:78/1041, 1042) — კოლხური თეთრი, ნახევარდრაქმები.

მონეტის შუბლი — ადამიანის თავის გამოსახულება მარჯვენა პროფილში, ხაზოვან რკალში.

მონეტის ზურგი — ხარის თავი, მარჯვნივ, ხაზოვან რკალში¹⁴.

7. ბრინჯაოს ოინოხოია (№ 07—1:78/1044), ტანი მსხლისებური მოყვანილობისაა, პირი სამტუჩა. მასიური პროფილირებული ძირი ცალკეა დამზადებული და შემდეგ არის მიჩრილული ტანზე. მრგვალგანივკეთიანი მასიური ყურიც ცალკეა დამზადებული. მისი ზედა ნაწილი, რომელიც პირის გვირგვინზე უნდა ყოფილიყო მიჩრილული (ახლა მომძვრალია). რომის თავის სკულპტურული გამოსახულებითაა შემკული, ქვედა ნაწილი კი, რომელიც ტანზეა დარჩილული, წვეროსანი მამაკაცის თავის რელიეფური გამოსახულებით. მამაკაცის თმა, წვერი და უღლაში რელიეფური ქდეებითაა მოდელირებული. ყურის რკალი შემკულია ლოტოსის ფოთლების სტილიზებული გამოსახულებებით. ქურქელი ძლიერ დაზიანებულია (სურ. 67_{1, 2} 68₁₋₃)¹⁵.

სიმაღლე — 24,5 სმ, ძირის დმ — 8 სმ.

8. ბრინჯაოს ლანგარი (სავ. № 07—1:78/1043), პირგადაშლილი, ორყურა, დაბალქუსლიანი. ქუსლი პროფილირებულია, ცალკეა დამზადებული და მერეა ლანგარზე მიჩრილული. ყურები მოძრავია, მარყუჟისებური. ყურების მიმაგრების ადგილი შემკული იყო რელიეფური პალმეტებით, რომლებიც შემდეგ იყო მიჩრილული ქურქელზე (ორნამენტირებული ფირფიტები ლანგარის ადებისას დაიშალა)¹⁶ (სურ. 67_{1, 3}).

პირის დმ — 38 სმ; ქუსლის დმ — 16 სმ; ყურის სიგრძე — 8,5 სმ.

9. ბრინჯაოს სარკე (სავ. № 07—1:78/1045)¹⁷, წარმოადგენს ბრინჯაოს დისკოს, რომლის ზედაპირი საგანგებოდაა ნაპრიალეები, უკანა მხარისკენ მისი კიდეები ირგვლივ ვერტიკალურადაა აკეცილი. სარკეს სახელური არა აქვს. შესაძლოა იგი ხეზე იყო დაკრული (ამის სასაბუღლოდ ლაპარაკობს დისკოს აკეცილი კიდე) და ხისავე სახელური ჰქონდა (სურ. 65_{2, 3}).

¹² მონეტების შესახებ დაწერილებით იხ. Г. Ф. Дундуа, Г. А. Лордкипანიძე, Денежное обращение центральной Колхиды, Тбилиси, 1983, с. 11, 52, табл. 11. 4, 5.

¹⁴ იხ. იგივე ნაშრომი, გვ. 48.

¹⁵ ПАИ в 1978 г., с. 118, табл. LIX, I; ით. ლორთქიფანიძე, ტორევეტყა, ვაზი VII, გვ. 91, კატ. № 412, სურ. 43, 412.

¹⁶ ПАИ в 1978 г., с. 118, табл. LIX, I; ით. ლორთქიფანიძე, დასახ. ნაშრომი, გვ. 91, კატ. № 413, სურ. 43, 413.

¹⁷ ПАИ в 1978 г., с. 118; ით. ლორთქიფანიძე, დასახ. ნაშრომი, გვ. 91, კატ. № 414.

ანალოგიური უსახელო სარკეები მრავლადაა გამოვლენილი მთელ ანტიკურ სამყაროში, ჩრდილოეთ შავიზღვისპირეთში, ჩრდილო კავკასიის ელინისტური ხანის ყორღანებსა და ორმოსამარხებში და სხვ.¹⁸ ასეთი სარკე აღმოჩენილია კოლხეთშიც, კერძოდ დაბლაგომში¹⁹.

სარკის ღმ — 14,5 სმ.

10. ბრინჯაოს რომბული, აეურული ფირფიტა (სავ. № 07—1:78/1045). მას ოთხივე კუთხეში თანაბარი, მრგვალი ნახვრეტი აქვს დატანებული (სურ. 654). სიგრძე — 6 სმ; სიგანე — 4 სმ.

11. 12. ბრინჯაოს სტრიგილები (სავ. № 07—1:78/1047, 1048). მათ საკმაოდ ღრმა კოვზი და გრძელი, სწორი კუთხით მოკეცილი ბრტყელი ტარი აქვთ, რომელიც ბოლოში თანდათან ვიწროვდება (სურ. 652, 4).

სტრიგილები აღებისას დაიშალა.

ტარის სიგრძე — 14 სმ; კოვზის სიგრძე — 10 სმ; სიგანე — 3—4 სმ.

ბრინჯაოს სტრიგილები სამარხებში ძვ. წ. V საუკუნიდან ჩნდება. მათი აღმოჩენის შემთხვევები საკმაოდ ხშირია ანტიკურ სამყაროში²⁰. ძვ. წ. III საუკუნის შემდგომ ხანებში რკინის სტრიგილებიც შემოდის ხმარებაში²¹. იხმარებოდა სხეულს გასასუფთავებლად და ზეთის წასასმელად, უპირატესად სპორტული თამაშების დროს.

მ. მაქსიმოვას ცნობით, ბოსფორის სამეფოში მრავალი შემთხვევაა აღნუსხული მამაკაცთა სამარხებში სტრიგილების აღმოჩენისა. აქ ბრინჯაოს და რკინის სტრიგილების გვერდით ვერცხლის სტრიგილებიც ყოფილა ხმარებაში²².

დ. რობინზონის დაკვირვებით, ოლინთოს მაგალითზე, სტრიგილები ქალთა სამარხეულ ინვენტარშიც გვხვდება. როგორც წესი, ისინი თემოს ძვლებთანაა ფიქსირებული, თითქოს მიცვალებულს ხელში უჭირავს. სტრიგილების აღმოჩენის შემთხვევები ოლინთოში იშლენად ხშირია, რომ დ. რობინზონი მათ დაკრძალვის რიტუალსაც კი უკავშირებს²³.

13. ვერცხლის კოვზი (სავ. № 07—1:78/1046). ტარი შემკულია ცხოველთა სკულპტურული გამოსახულებებით — მჭდომარე პოზაში გამოსახულ ხარს უკნიდან მტაცებელი ცხოველი (მგელი?) ეპარება. გამოსახულების დეტალები მკვეთრი ჰდეებითაა მოდელირებული. ხარს შუბლზე მოკლე, ირიბი ნაქაწრებით სამკუთხა ნიშანი აქვს გამოყვანილი. ტარი ოთხკუთხაგანიგვეთაანია, კოვზთან შედარებით თითქოს მოკლეა. თვით კოვზი დრღია და ღრმა (სურ. 692, 3). ზუსტი ანალოგი ვერ მოეძებნა.

¹⁸ М. И. Максимова, Артюховский курган, Л., 1979, с. 92, рис. 33; С. И. Капошина, Некрополь в районе поселка им. Войкова, МИА, 69, с. 130, рис. 30; Н. В. Анфилов, Меото-сарматский могильник у станции Усть-Лабинской, МИА, 23, с. 184, рис. 13.

¹⁹ ვ. თ. ო. ლ. რ. დ. ა. ვ., მდიდრული სამარხი დაბლაგომიდან, ვანი II, გვ. 74, სურ. 116; მისივე, ანტიკური იმპორტი დაბლაგომში, ვანი VII, გვ. 134, კატ. № 564 და იქ მოთითებული ლიტერატურა.

²⁰ М. И. Максимова, Артюховский курган, с. 101, рис. 36; И. Венедиков, Металлически и костени предмети от некропола на Аполония, в кн. Аполония, София, 1963, с. 315, табл. 170; D. Robinson, Excavations at Olynthus, vol. 10, p. 174, pl. XXXII, № 518, 519, 520, 520a 520b; pl. XXXIII, № 527; pl. XXXIV, № 539—544.

²¹ И. Венедиков, д.с.с.б. № 315.

²² М. И. Максимова, д.с.с.б. № 101.

²³ D. Robinson, д.с.с.б. № 174.

კოვზის საერთო სიგრძე — 15 სმ; ტარის სიგრძე — 8,5 სმ.

ინახება საქ. სახ. მუზეუმში.

14. ძეღის ცილინდრული მილაკები (სავ. № 07:1—78/1046). მილაკები რამდენიმე ზომისაა, გვერდზე თითო ნახევრეტი აქვთ დატანებული.

ანალოგიური ნივთების აღმოჩენის შემთხვევები საკმაოდ ხშირია ანტიკური ხანის როგორც სამაროვნებზე, ისე ნამოსახლარებზე. ისინი ხშირად მაგარი ხის ჭიშისგანაცაა ნაკეთები. მათი ფუნქცია კარგაზნანს გაურკვეველი იყო. ზოგი მას ფლეიტის შემადგენელ ნაწილად თვლიდა, ზოგი საქსოვ დაზვას უკავშირებდა. აღმოჩენის პირობების გათვალისწინებით მკვლევართა უმრავლესობა დღეს იმ აზრისაა, რომ ეს მილაკები მოძრავი სახსრის (ე. წ. შარნირის) დანიშნულებას ასრულებდა, პატარა კოლოფის ან კარადის მოძრავი სახურავისთვის თუ კარი-სათვის²⁴.

ჩვენს სამარხში ეს მილაკები ბრინჯაოს აუთრულ ფირფიტასთან და ბრინჯაოს პატარა სპირალებთან ერთად აღმოჩნდა, სარკის ქვეშ. შესაძლოა ისინი მართლაც ტუალეტთან დაკავშირებული რაიმე ნივთებისათვის განკუთვნილი თავდახურული ყუთის დეტალები იყოს (სურ. 65₂, ა).

15. შევლაკიანი ფიალა (სავ. № 07—1:78/1049), ატიკური, ე. წ. „გნათის“ სტილისა, მაღალყელიანი, პირგადაშლილი, ძირმომრგვალებული. მომრგვალებულ ძირზე ლაკით დაუფარავ სარტყლით მინიატურული ქუსლია გამოყვანილი. ყელს ირგვლივ შეთხლებული თიხით დატანილი სუროს გირლანდი შემოუყვება. ფიალას ქვედა ნაწილი ჰორიზონტალურად განლაგებული, საკმაოდ ღრმა, ფართო კანელურებით აქვს შემკული. ქვეცი მოვარდისფროა, ლაკი მოვლევარე. თანმხლები და პარალელური მასალით ძვ. წ. III ს. დასაწყისით თარიღდება²⁵.

ფიალა აღდგენილია. აკლია პირის და კედლის მცირე ნაწილი (სურ. 69₁).

სიმაღლე — 9 სმ; პირის დმ — 9,2 სმ; ძირის დმ — 2 სმ.

16. სანელსაცხებლვე ვარდისფრად გამომწვარი თიხისა (სავ. № 07—1:78/1052). მას ვიწრო ყელი, ოვალური, კვერცხისებური კორპუსი და დაბალი პროფილირებული ქუსლი აქვს. ყელს ქვევით, მხარს ირგვლივ მოწითალო საღებავის პარალელური ხაზები შემოუყვება (სურ. 70₁). დაზიანებულია. აკლია პირი და ყელის ნაწილი. სიმაღლე — 10 სმ; ძირის დმ — 2,5 სმ.

17. სანელსაცხებლვე ვარდისფრად გამომწვარი თიხისა (სავ. № 07—1:78/1053), ანალოგიური ზემოაღწერილისა. მისგან განსხვავებით მხრებში უფრო ფართოა, წითელი ზოლების კვალი ოდნავ შეინიშნება (სურ. 70₂²⁶).

სიმაღლე — 10 სმ; ძირის დმ — 2,5 სმ.

ათენის აგორის ანალოგიების მიხედვით ეს სანელსაცხებლვეები ძვ. წ. III ს. პირველ ნახევარს განეკუთვნება (პ. ტომპსონის „B“ კომპლექსი²⁷). ასევე ათარიღებს ამ ქურტელს ლ. ფორტი²⁸.

²⁴ ამის შესახებ დაწერილებით იხ. M. M. Максимов а. А. Артюховский курган, 23-101, სურ. 35 და იქ დასახლებული ლიტერატურა.

²⁵ დაწერილებით ამ ფიალის შესახებ იხ. ნ. მათიაშვილი, ძვ. წ. III—II სს. მხატვრული კერამიკა ვანიდან. ვანი VII, გვ. 51, 53, კატ. № 184, სურ. 22, 184.

²⁶ დაწვრ. იხ. ვ. თოლორდაეა, თიხის სანელსაცხებლვეები ვანის ნაქალაქიდან. ვანი VII, გვ. 76, კატ. № 358, 359, სურ. 34, 358, 359.

²⁷ H. Thompson, Two centuries of Hellenistic pottery, Hesperia, v. III, 1934, p. 472.

²⁸ L. Forti, Gli ungentari del primo periodo Ellenistico-Rendiconti dell'Accademia di archeol., let. e bel. arti, di Napoli, vol. XXXVII, pp. 9—10, pl. VI.

ჩვენი სანელსაცხებლებიც, როგორც ანალოგიებით, ისე თანმხლები მასა-
ლით ძვ. წ. III ს. დასაწყისით თარიღდება.

18. ქოთანი, ლეგალ გამომწვარი თიხისა (სავ. № 07—1:78/1050), შავზედა-
პირიანი, ვიწროყელიანი. პირგადაშლილი და ძირმომრგვალებული (სურ. 70ა).
სიმაღლე — 7 სმ; პირის დმ — 5,5 სმ.

19. ქოთანი, ლეგალ გამომწვარი თიხისა (სავ. № 07—1:78/1051), პირგა-
დაშლილი, ვიწროყელიანი და ძირბრტყელი (სურ. 70ა).

სიმაღლე — 7 სმ; პირის დმ — 6 სმ; ძირის დმ — 3,5 სმ.

20. ამფორა, კოლხური (სავ. № 07—1:78/1054), ყავისფერკეციანი. მას
ცილინდრული ყელი, ლილვკიანი პირი, კვერცხისებური ტანი, ოვალურგანივ-
კეთიანი ყურები და მომრგვალებული ქუსლი აქვს (სურ. 65კ).

აღდგენილია.

სიმაღლე — 60 სმ; პირის დმ — 10 სმ; ყელის სიმაღლე — 15 სმ.

21. ღოჭი, მონაცრისფროდ გამომწვარი თიხისა (სავ. № 07—1:78/10
51-ბ), ცალყურა, უხეშად ნაძერწი (სურ. 71ა).

სიმაღლე — 20 სმ; პირის დმ — 8 სმ; ძირის დმ — 12 სმ.

22. ღოჭი, მონაცრისფრო-ვარდისფრად გამომწვარი თიხისა (სავ. № 07—78/
10 51-ბ), ცალყურა, უხეშად ნაძერწი (სურ. 71კ).

სიმაღლე — 18 სმ; პირის დმ — 8 სმ; ძირის დმ — 8 სმ.

სამარხი № 15-ის სამხრეთ კიდეთან კრილში სამარხის პრეპარაციისას გა-
მოხდა კოლხური ქვევრის გვერდი. როგორც შემდგომმა გათხრებმა დაადას-
ტურა, ცენტრალური ტერასის ამ მონაკვეთზე (ნაკ. 67, კვ. 1ა-4-1ა-4) ქვევრე-
ბიანი ნაგებობა მდგარა²⁰. გასუფთავდა 6 სხედასხვა ტევადობის ადრეელინი-
სტური ხანის კოლხური ქვევრი (ერთი ძალიან დაზიანებული). ქვევრები ერთ-
მანეთთან მჭრით იყენენ ჩაფლული საკმაოდ მცირე ფართობზე—3 მ×3 მ-ზე.
ეს ფართობი შემოსაზღვრული ყოფილა ხის ძელებით. მის ოთხივე მხარეს ფიქ-
სირებულია დანახშირებული ძელის ფრაგმენტები და ბათქაშები (სურ. 721-ს).
ბათქაშებით იყო დაფარული ქვევრებიც და ნაგებობის შიდა ფართობიც. ბათ-
ქაშებში და ქვევრებში აღმოჩნდა ქვევრების თანადროული, ე. ი. ადრეელინის-
ტური ხანის კერამიკული ფრაგმენტები — კოლხური ამფორების ნატეხები
(სურ. 741-ა), ყავისფერკეციანი ქვაბ-ქოთნების პორიზონტალური სახელურები,
ყავისფერკეციანი, გაპრიალებული ღოჭის გოფირებული ყელი და სხვა.

სტრატეგრაფიულად ქვევრებიანი ნაგებობა სამარხის თანადროულია და
შესაძლოა ეს ქვევრები დაკრძალვის გარკვეულ რიტუალთან იყოს დაკავშირე-
ბული, მით უმეტეს, რომ ნაქალაქარის ამ მონაკვეთზე დაახლოებით ერთი პე-
რიოდის (ძვ. წ. IV ს. შესამე მეთხედი — ძვ. წ. III ს. პირველი ნახევარი)
სამი სამარხია აღმოჩენილი — № 9, 10, 15 (სურ. 73). ამ ფართობზე რომ სხვა
სამარხებიც ყოფილა, რომლებიც შემდეგდროინდელ მშენებლობისასაა დან-
გრეული, მიუთითებს ფენებიდან მომდინარე ძვ. წ. IV—III საუკუნეების მასა-
ლა: შველკიანი კილიკის და კანთაროსის ფრაგმენტები (სავ. № 07—1:78/1055,
1064), თეთრანგობიანი, წითლად მოხატული ქურჭლის ფრაგმენტები (სავ. №
07—1:78/1056, 1057, 1058, 1059), რუხად გამომწვარი თიხის ირიბკალთიანი
ჯამი (სავ. № 07—1:78/1063), № 15 სამარხში ფიქსირებული ტიხრის ანალო-
გიური ფრაგმენტები, სამარხი ორმოს ჩრდილოეთ კედლის გარეთ აღმოჩენილი
თავის ქალა და მრავალი სხვა.

²⁰ ПАН в 1979 г., с. 82.

49 ნაკვეთის 67-10 კვადრატებში გასუფთავდა თირში ამოკრილი არხი, რომელიც ჩრდილოეთიდან სამხრეთისაკენ მიემართება, ნაკ. 67 გ კვადრატამდე აღწევს და აქ წყდება, ხოლო ჩრდილოეთისკენ გაუთხრელ ფართობში შედის. არხი № 15 სამარხს აქვს დაზიანებული. არხის სიგანე 0,8—0,9 მ-ია, სიღრმე — 0,4—0,5 მ.

ცენტრალური ტერასის ამ მონაკვეთზე ცხოვრების შემდეგი ეტაპებია ფიქსირებული: 1. ძვ. წ. I საუკუნე — თიხატყეპნილი იატაკის ღონე; 2. ძვ. წ. II საუკუნე — № 1, 2 კედლები, რომლებზეც გადადის თიხატყეპნილი იატაკი; 3. ძვ. წ. III—II საუკუნეები — 17 მ-იანი კედელი; 4. ძვ. წ. III საუკუნის დასაწყისი — სამარხი № 15; 5. ძვ. წ. IV—III საუკუნეები — „თეთრი საკურთხეველი“ და ქვევრებიანი ნაგებობა; 6. წინარეელინისტური ხანა — თირში ამოკრილი არხები და აქედან მომდინარე ადრეანტიკური ხანის კერამიკა; 7. წინარეანტიკური ხანა — თირის ქვით ნაგები საკურთხეველი, მასთან აღმოჩენილი კერამიკა და 67 ნაკ. 12 კვადრატში ფიქსირებული ბათქაშოვანი ფენა. რომელიც უშუალოდ თირზე დევს და შეიცავს წინარეანტიკური ხანის კერამიკულ ნაშთებს.

სამარხი № 10. ცენტრალური ტერასა, ნაკ. 68³⁰. სამარხი წარმოადგენს თირში ამოკვეთილ პატარა ზომის ოვალურ ორმოს (1,4×0,9 მ). ზომის მიხედვით სამარხი ბავშვის უნდა იყოს. ჩონჩხი არ შემონახულა. ინვენტარი განლაგებული იყო ორმოს კიდეების გასწვრივ, მათ შორის მცირე ფართობზე მხოლოდ ბავშვი დაეტეოდა (სურ. 75, 2).

სამარხეული ინვენტარი:

1. საყურე რგოლები ოქროსი (სავ. № 07—1:69/373), წყვილი, თითოეული წარმოადგენს ერთმანეთზე შეკიდულ ორ სხვადასხვა ზომის რგოლს, რომელთაც ბოლოები გახსნილი აქვთ და ერთმანეთზე გადასული. რგოლები მასიური, მრგვალგანიკვეთიანი მავთულისგანაა დამზადებული. (სურ. 76₂)³¹.

ღიღი რგოლის დმ 2,3 სმ, მცირე რგოლის — 1,9 სმ.

ინახება საქ. სახ. მუზეუმის სეიფში (ინვ. № 10—975—37).

2. სამაჯური ოქროსი (№ 07—1:69/374), ზურგსწორი, გახსნილი, ბოლოები შემსხვილებულია, ერთმანეთზეა გადასული და ირგვლივ ჭდეებითაა შემკული. (სურ. 76₁)³².

სამაჯურის უდიდესი დმ — 4,8 სმ.

ინახება საქ. სახ. მუზეუმის სეიფში (ინვ. № 10—975:38).

30 სამარხი № 10 გათხარა 1969 წელს და იმავე წლის ანგარიშშია გამოქვეყნებული (იხ. ოთ. ლორთქიფანიძე, რ. ფუთურიძე, ვ. თოლორაძე, ა. ჭყონია, არქეოლოგიური გათხრები ვანში 1969 წელს, ვანი 1, გვ. 211—213), თითქმის საილუსტრაციო მასალის გარეშე. რადგან ეს სამარხი ნაქალაქარის იგივე უბანზეა აღმოჩენილი, რომელსაც წინამდებარე ანგარიში ეძღვნება, მიხანწინაწინადად ეცანით მისი მეორედ გამოქვეყნება მასალის სრული ილუსტრაციის თანდართვით.

31 ვანი 1, გვ. 211; ა. ჭყონია, ოქროს სამაჯურები ვანის ნაქალაქარიდან, ვანი VI, გვ. 114, კატ. № 86, სურ. 42, 86.

32 ვანი 1, გვ. 211; ა. ჭყონია, დასახ. ნაშრ., გვ. 124, კატ. № 178, სურ. 56, 178.

3. სამაჭური ვერცხლისა (სავ. № 07—1:69/375), გახსნილია, ზურგბრტყელი, მრგვალგანივკეთიანი, ბოლოები ორგვლივ ღარებითაა შემჭული და ერთმანეთზეა გადასული (სურ. 76_ა)³³.

სამაჭურის უდიდესი დმ — 4,5 სმ.

ინახება საქ. სახ. მუზეუმის სეიფში (ინვ. № 10—975:39).

4. სამაჭური ბრინჯაოსი (სავ. № 07—1:69/337), ოთხკუთხაგანივკეთიანი, მთლიანად სხმული, ზურგსწორი, გახსნილი. რკალის შუა ნაწილი და ბოლოები დრაკონის თავის სტილიზებული გამოსახულებებით აქვს შემკული, მათ შუა არე კი ღარების რიგით და კედელი წერტილების მონაცვლეობით (სურ. 76_ბ)³⁴. უდ. დმ — 6,6 სმ.

5. სამაჭური ბრინჯაოსი (სავ. № 07—1:69/376), მრგვალგანივკეთიანი, ზურგსწორი. რკალი და ბოლოები შემკულია კასრისებური შვერილებით (სურ. 76_გ)³⁵.

უდ. დმ — 4,8 სმ.

6. ბეჭედი ვერცხლისა (სავ. № 07—1:69/378), მრგვალფარაკიანი, ინტალიონი, რკალი ქვედა ნაწილში გახსნილია და პირი პირზე აქვს მისული. ფარაკზე ამოკვეთილია მჭდომარე ადამიანის ფიგურა, რომელსაც მარჯვენა ხელში ტოტი უჭირავს, ხოლო მარცხენაში რგოლი. ასეთივე პატარა ზომის სამი რგოლი ამოკვეთილია გამოსახულების წინ (სურ. 76_დ).

მ. ლორთქიფანიძე ამ ბეჭედს ძვ. წ. V—IV სს. ათარიღებს და მის ფარაკზე ამოკვეთილ გამოსახულებას ხეთურ გავლენას უკავშირებს³⁶.

ინახება საქ. სახ. მუზეუმის გლიპტიკის კაბინეტში (ინვ. № 1216).

7. ბეჭედი ბრინჯაოსი (სავ. № 07—1:69/379), მრგვალფარაკიანი. ფარაკი სადა (სურ. 76_ე)³⁷.

8. კოლხური თეთრი 3 ც. (სავ. № 07—1:69/380), ნახევარდრაქმები. ორი მონეტის შუბლზე გამოსახულია მარჯვნივ მიმართული ქალის თავი ხაზოვან რკალში, ხოლო მესამეზე იგივე გამოსახულება შერწყმული წერტილებისგან შედგენილ რკალში. სამივე მონეტის ზურგზე — მარჯვნივ მიმართული ხარის თავის გამოსახულება, ხაზოვან რკალში (სურ. 66_ა, 68³⁸).

9. მძივები გიშრისა და გაუმჭვირვალე მინისა (სავ. № 07—1:69/381). მათგან 20 გიშრის ცილინდრული მძივია; 22 გიშრის საკიდი, ბრტყელი. მათი ზედა ნაწილი პირამიდული ფორმისაა, თავმომრგვალებული, ქვედა კი მართკუთხა, ზედა ნაწილში გახვრეტილია; გაუმჭვირვალე მინის მძივები მრგვალი და მსხლიტებული ფორმისა — 49 ლურჯი, 27 ყვითელი და 62 მწვანე (სურ. 76_ვ)³⁹.

10. სანელსაცხებლე, ვარდისფრად გამომწვარი თიხისა (სავ. № 07—1:69/384), სფერულმუსლიანი, დაბალქუსლიანი. ძირი ოდნავ შედრეკილი აქვს. პირი

33 ვანი I, გვ. 211, 212.

34 ვანი I, გვ. 212.

35 ვანი I, გვ. 212.

36 ვანი I, გვ. 212; დაწერილებით ამ ბეჭდის შესახებ იხ. მ. ლორთქიფანიძე, არქაული და „არქაოზიგებელი“ საბუღალთო-ბეჭდები ვანი II, გვ. 155—159, სურ. 132,6; 133,6 (განხილულია ბრინჯაოს ბეჭდებთან ერთად).

37 ვანი I, გვ. 212.

38 ვანი I, გვ. 212; გ. დუნდუა, გ. ლორთქიფანიძე, მონეტები ვანი I, ვანი II, გვ. 130, 131.

39 ვანი I, გვ. 212; ე. გიგოლაშვილი, მძივსამკაული ვანი I, ვანი VII, გვ. 107, 108, 111, კატ. № 444, 446, 448.

პროფილორებული. ზედაპირი მოყავისფრო-წითელი განივი ზოლებით აქვს მოხატული (სურ. 77₁)⁴⁰.

სიმაღლე — 11,5 სმ, პირის დმ — 3 სმ, ძირის დმ — 3 სმ.

11. დოქი, ღია ვარდისფრად გამომწვარი თიხისა (სავ. № 07—1:69/385), პირგადაშლილი, დაბალმუცლიანი, ძირბრტყელი. მშვილდისებური, მრგვალგანიკვეთიანი ყური პირს კიდეზე და მხარეზეა დაძერწილი. დოქი მოხატულია — ღია ფერს ანგობზე წითელი საღებავით გეომეტრიული ორნამენტია დატანილი (სურ. 77₁)⁴¹.

სიმაღლე — 16 სმ, პირის დმ — 6,5 სმ, ძირის დმ — 6 სმ.

12. დოქი, რუხ-მოწითალოდ გამომწვარი თიხისა (სავ. № 07—1:69/382), პირგადაშლილია, ყელი ვიწრო აქვს და დაბალი, მუცელი, ბიკონუსური, ძირი ბრტყელი, ყური ოვალურგანიკვეთიანია. მუცელს ირგვლივ ტალღოვანი ორნამენტის სარტყელი შემოუყვება (სურ. 78₁)⁴².

სიმაღლე — 18,5 სმ, პირის დმ — 8,5 სმ, ძირის დმ — 7 სმ.

13. დოქი, რუხ-მოწითალოდ გამომწვარი თიხისა (სავ. № 07—1:69/387), პირგადაშლილია, ვიწროყელიანი, მხრებდაქანებული და ძირბრტყელი. ყური მრგვალგანიკვეთიანია. მუცლის ირგვლივ ტალღოვანი ორნამენტის სარტყელი შემოუყვება (სურ. 77₂, 78₂)⁴³.

სიმაღლე — 16 სმ, პირის დმ — 6,5 სმ, ძირის დმ — 5,5 სმ.

14. დოქი, ლეგად გამომწვარი თიხისა (სავ. № 07—1:69/386), ყელმაღალი, პირგადაშლილი, მრგვალმუცლიანი და ძირბრტყელი. მრგვალგანიკვეთიანი მშვილდისებური ყური მხართან იწყება და პირს ქვემოთ, თითქმის ყელის შუა ნაწილს უერთდება. დოქის ზედაპირი გაპრიალებულია, ყელი გოფირებული. მხარი შემეკულია ძირისკენ წვეტებით მიმართული ამოკაწრული სამკუთხედებით, სამკუთხედების შიდა არე დაშტრიხულია. მუცელს გარშემო სამი, საკმაოდ ღრმა ღარი შემოუყვება (სურ. 77)⁴⁴.

სიმაღლე — 16 სმ, ყელის სიმაღლე — 8 სმ, პირის დმ — 5 სმ, ძირის დმ — 6 სმ.

15. ქოთანი, რუხ-მოწითალოდ გამომწვარი თიხისა (სავ. № 07—1:69/383), ცალყურა, მრგვალმუცლიანი, ძირბრტყელი (სურ. 77₅; 78₃)⁴⁵.

ქოთანი აღდგენილია, ნაკლულია, აკლია პირი და კედლის ნაწილი.

შერჩენილი სიმაღლე — 10,5 სმ, ძირის დმ — 7 სმ.

16. სასმისი, ლეგად გამომწვარი თიხისა (სავ. № 07—1:69/388)⁴⁶, ზედაპირგაპრიალებული; პირი თეფშისებურად აქვს გადაშლილი, თითქმის ცილინდრული ტანი ძირისკენ მკვეთრად დაქანებული და ქუსლში გადადის (ქუსლო

⁴⁰ ვანი I, გვ. 212, სურ. 179; ვ. თ. ლ. ო. რ. დ. ა. ე. ა., თიხის სანელსაცხებლები ვანიდან, ვანი VII, გვ. 75, 76, კატ. № 357, სურ. 34, 357.

⁴¹ ვანი I, გვ. 212.

⁴² ვანი I, გვ. 212.

⁴³ ვანი I, გვ. 213, სურ. 180.

⁴⁴ ვანი I, გვ. 212, სურ. 180.

⁴⁵ ვანი I, გვ. 212.

⁴⁶ ვანი I, გვ. 213, სურ. 281.

მოტეხილი აქვს). სასმისი შემკულია სიგრძივ ამოკაწრული წიწვოვანი ორნამენტით (სურ. 78_ა)⁴⁷.

ნაკლულია, მოტეხილი აქვს ქუსლი, ყური და პირის ნაწილი.

შერჩენილი სიმაღლე — 21 სმ, მუცლის დმ — 9 სმ.

სამარხი № 10 ძვ. წ. IV ს. მიწურულს განეკუთვნება. დათარიღების საფუძველია მასში აღმოჩენილი თიხის სანელსაცხებლე, ბრინჯაოს სამაჯური და ვერცხლის საბეჭდავი-ბეჭედი, რომელთა გავრცელების თარიღი ძვ. წ. IV ს. მეორე ნახევარია. ასეთ თარიღს მხარს უჭერს კომპლექსიდან მომდინარე სხვა ნივთებიც.

⁴⁷ აღსანიშნავია, რომ ანალოგიური სასმისი აღმოჩენილია სამადლოში, ძვ. წ. IV ს. ტუნაში და სრულიად მართებულად კოლხურ იპორტადაა მიჩნეული (Ю. М. Гагошидзе, Самалло, Тбилиси, 1979, с. 74, таб. XII, 375). ე. თოლორდავა. ვანი VII, გვ. 75, 76, სურ. 34, 357; გ. ლორთქიფანიძე, ვანი II, გვ. 155—159, სურ. 132,6; ე. თოლორდავა, დაკრძალვის წესები ელინისტური ხანის საქართველოში, თბ., 1980, გვ. 12, ტაბ. II, 1, 2.

არქეოლოგიური გათხრები

ვანის ნაქალაქარის ცენტრალურ ტერასაზე

(ნაკვეთები 102—103, 117—119)

ვანის ნაქალაქარის ცენტრალურ ტერასაზე, 102—103, 117—119 ნაკვეთებში (ადგილობრივი მოსახლის მ. თვალაბეიშვილის ყოფილი საკარმიდამო ფართობი) არქეოლოგიური გათხრები 1976 წლიდან მიმდინარეობს¹. ამ ხნის განმავლობაში აღმოჩნდა არაერთი მნიშვნელოვანი ძეგლი, რომლებიც საკმაოდ ვრცელ ქრონოლოგიურ საზღვრებში ექცევა — ძვ. წ. VI—I სს. და შუა საუკუნეები. გათხრილია 1000 მ²-მდე ფართობი და მისი უმეტესი ნაწილი ხუროთმოძღვრულ ძეგლებს უკავია; გარდა ამისა, გასუფთავებულია შუასაუკუნეების ეკლესიის ნანგრევები (ადგილობრივი მოსახლის ვ. გაბუნიას საკარმიდამო ნაკვეთი)². წინამდებარე ანგარიშში, სამწუხაროდ, მთელი სისრულით ვერ წარმოადგენს ყველა მონაპოვარს. აქ ყურადღება გამახვილებულია მხოლოდ ძვ. წ. IV—III სს. კომპლექსზე, რომელიც მეტად საინტერესო მასალას იძლევა ხუროთმოძღვრების, კოლხური და შემოტანილი თიხის ნაწარმის, ლითონისა და ძვლის ნივთების, იარაღის, სამკაულის, გლობტიკური და ნუმიზმატიკური ძეგლების, ხელოსნური წარმოების ნაშთების სახით. მასალის მრავალრიცხოვნების გამო (ინვენტარიზებულია საში ათასამდე ნიმუში), შეუძლებელია აგრეთვე მისი სრულად აღწერა, დაწვრილებითი ანალიზი და ილუსტრირება. ნაშრომი მიზნად ისახავს არსებული ძეგლების აღნუსხვას, ზოგად დახასიათებას და მათსაშეცნეო მიმოქცევაში შემოტანას, როგორც ერთ-ერთი მნიშვნელოვანი წყაროსი ძვ. წ. IV—III სს. ვანის ნაქალაქარისა და საერთოდ, კოლხეთის ისტორიისა და მატერიალური კულტურის კვლევისთვის. ძვ. წ. IV—III სს. კომპლექსის გათხრები, ხუროთმოძღვრული ძეგლების ჩათვლით, ჭერჯერობით არ არის დასრულებული. ამდენად, მისი მონოგრაფიული შესწავლა მომავლის საქმეა.

102—103, 117—119 ნაკვეთებში კულტურული ფენების აღების შემდეგ ამჟამად სახეზეა: მონუმენტური კედელი — შემორჩენილია თირის ქვათილივით ნაგები ფასადის ნაწილი და „ხურდად“ გამოყენებული ნახანძრავი რიყის

¹ მეორე მოცულობის სამუშაოები განხორციელდა 1972 და 1975 წლებშიც — ნაკვ. 119-ში გაითხრა ძვ. წ. IV—III სს. კულტურული ფენა. იხ. საქმ 1972 წ., ობ., 1973, გვ. 67; PAИ в 1975 г., Тбилиси, 1979, с. 67, табл. VIII.

² უოველლოერი გათხრების მოკლე ანგარიშები გამოქვეყნებულია: PAИ в 1976, Тбилиси, 1979; с. 138—140, табл. VI, 2—3; PAИ в 1977 г., Тбилиси, 1980, с. 150—152, табл. XXII, 6—10; PAИ в 1978 г., Тбилиси, 1981, с. 114—115, табл. IV, 3—4; PAИ в 1979 г., Тбилиси, 1982, с. 80—81, табл. I; PAИ в 1980 г., Тбилиси, 1984, с. 51, табл. XV, 1; PAИ в 1982 г., Тбилиси, 1985, с. 47, табл. XX—XXI: PAИ в 1983 г.

ქვები. მის აღმოსავლეთით მიმდებარე ფართობზე — პირობითად „არხი“ — თირში ნაკვეთი ქვაბული, აგრეთვე თირში ნაკვეთი ბუდეები, ფოსოები და სხვა; საკირე ქურა; „არხში“ — კოჩქვის ქვათლილებიდან ნაგები კედლის ნაშთები. დასავლეთით მიმდებარე მონაკვეთზე — ქვაფენილი და მისი შემომსაზღვრელი რიყის ქვების კედლები; ნაკვეთი 103-ში კედლის ნაშთები (სურ. 79)³.

მონუმენტური კედელი (საველე დოკუმენტაციის მიხედვით — გადამწვარი კედელი) გამოვლინდა 22 მ სიგრძეზე (ნაკვ. 103, კვ. E₁₀, I₇₋₁₀, E₈₋₁₀, H₈₋₇; ნაკვ. 118, კვ. D₃₋₈, E₁₋₈, I₁₋₈, სურ. 80₁₋₈). კედელი მიმართულია ჩრდილო-აღმოსავლეთიდან სამხრეთ-დასავლეთისაკენ; მისი საზღვრები დადგინდა, ჩრდილო-აღმოსავლეთ მხარეს — სხვა კედელი, კუთხით მიმართული, აქ არ ჩანს. სამხრეთ-დასავლეთით კედელი შედის ადგილობრივი მოსახლს ვენახში. შემორჩენილია ნაწილობრივ აღმოსავლეთი საფასადო მხარე, 11 მ სიგრძეზე, და „ხურდად“ გამოყენებული რიყის ქვები, ძლიერი ცეცხლის შედეგად — დამსკდარი, ან გაძლვარი. კედლის სისქე 3 მ-ს აღწევს, დასავლეთი საფასადო მხარის გათვალისწინებებს გარეშე. კედელი დედაქანზე — თირზეა ამოყვანილი. სამხრეთ-დასავლეთ მონაკვეთზე⁴ გადარჩენილია მხოლოდ ფასადის ქვათლილებისთვის განკუთვნილი თირში ნაკვეთი ბუდეები. ჩრდილო-აღმოსავლეთ მონაკვეთზე კედლის სიმაღლე 5 მ-ს აღემატება, ხოლო ქვათლილების წყობა 3, 10 მ (17 რიგი) შემორჩა (ნაკვ. 118, კვ. E₁; ნაკვ. 103, კვ. E₈₋₁₀) — აქ თირი-კვლე არხისებურადაა ჩაჭრილი (იხ. ქვემოთ). ქვათლილები შედარებით მაგარი ჭიშის თირისაა; ისინი ერთმანეთთან მჭიდროდაა მორგებული (მშრალი წყობა). მათი სიგრძე 40—80 სმ-ს შორის მერყეობს, სიმაღლე 11—20 სმ-ს შორის; წყობის ქვედა რიგები შედგენილია შედარებით დიდი ზომის ქვათლილებიდან. საფასადო მხარე ამოყვანილი იყო ქვათლილების ორი ან მეტი წყებით, რაც ნათლად ჩანს ზედა დაზიანებული ნაწილის მიხედვით. კედლის „ხურდაში“ გამოირჩევა რიყის ქვების ჭკუფები, რომლებიც, მართალია, ძლიერი ცეცხლის კვალს ატარებს — მოწითალო ელფერი აქვს, დამსკდარია, მაგრამ ერთმანეთთან შედუღებული არ არის. ისინი მოქცეულია გამლვარი ქვების მასებს შორის გარკვეული კანონზომიერებით. აღსანიშნავია აგრეთვე, რომ ნაღვენთებად ქცეულ გამლვარ ქვებზე შემორჩენილია ხის — ფიცრის მსგავსი ანაბეჭდები. ყოველივე ეს რთულ კონსტრუქციული ელემენტების არსებობაზე მიუთითებს, სადაც მონაწილეობას იღებდა ხის მასალაც⁵. ამის დოკუმენტურ დასაბუთებას იძლევა კედელთან, დასავლეთი საფასადო მხარის ძიების მიზნით გაკეთებულ თხრილში (ნაკვ. 103, კვ. E₃₋₈), კედლის არსებული ზედაპირიდან 1,40—1,60 მ სიღრმეზე დანახშირებული ძელების თუ ფიცრების ფრაგმენტების აღმოჩენა. ძლიერი დაზიანების გამო მათი ამოღება ვერ მოხერხდა. ადგილზე დაფიქსირდა ზოგიერთი ნიმუშის სისქე (3—5 სმ); რამდენიმე ფრაგმენტზე შემორჩენილი იყო მკირე ზომის ნახვრეტები.

³ ნაკვ. 103, კვ. E₃₋₈ — I₄₋₈-ში გამოვლენილი კედლის ნაშთები ძლიერ ფრაგმენტულია. ჭერჭერაობთ ვერ ხერხდება მათი დათარიღება (გვიანელინისტური ხანა? შუასაუკუნეები?). ამიტომ გათხრების დასრულებამდე ამ ძეგლზე საგანგებოდ აღარ შეეჩერებოდით.

⁴ სამხრეთ-დასავლეთი და ჩრდილო-აღმოსავლეთი, ზოგჯერ მოკლე — სამხრეთი და ჩრდილო-მონაკვეთები იხმარება უღელთან (საველე დოკუმენტაციის მიხედვით WO უღელი) მიმართებით (სურ. 79). აქამდე უღელი მოხსნილია.

⁵ „გადამწვარი კედლიდან“ აღებულია ნიმუშები სსკ მეცნიერებათა აკადემიის დედამ-წის ფიზიკის ინსტიტუტის მთავარი ვიომეგნეტური კვლის განყოფილების თანამშრომელთა მიერ. გამოკვლევის შედეგები ქერ ცნობაში არ არის.

მონუმენტური კედლის სამხრეთ-აღმოსავლეთით მიმდებარე ფართობზე დაფიქსირდა ძვ. წ. II—I სს. კულტურული ფენა (საველე დოკუმენტაციის მიხედვით — ქვაყრილი, კრამიტების ნაყარის შემცველი ფენა, ალიზის ნაშალის შემცველი ფენა), რომელიც ზემოდან გადადიოდა კედლის ნანგრევებზე — ქვათლილების ზედა შემორჩენილ რიგსა და ქვათლილებისთვის განკუთვნილ ბუდეებზე. ხოლო კედლის გადაშვარი მასები არსებული მიწის ზედაპირიდან ახლოს (10—25 სმ სიღრმეზე) იყო განლაგებული, რამდენიმე შემთხვევაში გაშიშვლებულიც. გადამწვარი ქვების ზემოთ აღებული შავ ჰუმუსნარევე ფენაში მასალა არ აღმოჩენილა.

ძვ. წ. II—I სს. კულტურული ფენა, რომლის სისქე 0,30—1,80 მ შორის მერყეობდა, სამხრეთ მონაკვეთზე უშუალოდ თირი-კედლის ზედაპირზე იყო დაფიქსირდა. ის დაზიანებულია შუასაუკუნეების ხანაში: კედლის გასწვრივ აღმოჩნდა ქრიტიანული წესით გამართული 7 უინვენტარო სამარხი (სურ. 81)⁷, რომლებიც იქვე არსებულ (ნაკვ. 118, ადგილობრივი მცხოვრების ე. გაბუნას კარმიდამო) ეკლესიას უკავშირდება; გადა ამისა, ფენაში და ნაწილობრივ, თირ-კლდეში ჩადგმული იყო საყირე ქურა (სურ. 81)⁸, როგორც ჩანს, ეკლესიის მშენებლობის ხანისა (ეკლესიის კედლების წყობაში გამოყენებულია კირქსნარი). ქურის მოქმედების დროს მიეკუთვნება აგრეთვე მის მახლობლად ფიქსირებული კირქვის ანატაკეებისა და ქვების გროვები, რომელთა სრულად გამოყენება თავის დროზე ვერ მოხერხდა, მსგავსად ქურაში მოთავსებული მასალისა. ერთ-ერთ ასეთ გროვაში აღმოჩნდა ელინისტური ხანის შეღებილი რელიეფის ფრაგმენტი მეეტლეს გამოსახულებით⁹.

ძვ. წ. II—I სს. კულტურულ ფენაში დიდი როლს თამაშობდა მოპოვებული სამშენებლო კერამიკა და ამ ხანის თიხის ნაწარმის სხვა დამახასიათებელი ნიმუშები — ყავისფერკეციანი (კოლხური) და შემოტანილი ამფორების ფრაგმენტები, წითელლაკიანი სუფრის ქურკელი, საწაფები და ა. შ. განსაკუთრებული

⁶ მაგალითად, კედლის ჩრდილო-აღმოსავლეთი კიდე (ნაკვ. 103, კვ. 6_გ) გათხრების დაწყებამდე ხავსით იყო დაფარული. აქ, გადამწვარი ქვების ნაპრალებში, ფესვები გაედვით ბროწეულია და აკაციის ხეებს.

⁷ ორი სამარხი ქვის ფილებითაა შემოსაზღვრული, ოთხი სამარხი თირ-კლდეში ნაკვეთი ორმოებშია გამართული, ერთი — პირდაპირ ფენაშია ჩაშვებული. №№ 1 და 2 სამარხებში ორ-ორი ჩონჩხი აღმოჩნდა (№ 1 სამარხში ერთი მიცვალებულის ჩონჩხი მიხევეტილი იყო, მეორე ჩონჩხი გამოტილ მდგომარეობაში; ორივე ჩონჩხი მამაკაცისაა. № 2 სამარხში ერთად იყო დაკრძალული 35—40 წლის დედაკაცი და 13—15 წლის მოზარდი). ყველა სამარხში, ზემოაღნიშნული ერთი შემთხვევის გარდა, ჩონჩხი გამოტილ მდგომარეობაში დაფიქსირდა, თავით დასავლეთისკენ (ე. ი. მიცვალებული სახით აღმოსავლეთისკენ იყო მიყრილი), ზედა კიდურები გულმკერდზე დაქრფილი. ამ სამარხების ძელოვანი მასალა შეისწავლა ანთროპოლოგმა ლ. ასლანიშვილმა.

⁸ ქურა წრიულია, შეერილის სახით გამოყოფილია საცეცხლე არხი, მიმართული აღმოსავლეთისკენ (ნაკვ. 118, კვ. 1_გ, 5_გ). ღმ გარე მხრიდან (NS) — 1,90 მ, საცეცხლე არხის სიგრძე 1,30 მ, სიგანე — 0,42 მ. ქურის ქვედა ნაწილი (ქვედა სართული) თირ-კლდეში ჩაქრილ ორმოშია გამართული, ზედა ნაწილის კედლები კი ბათქამის სახითაა წარმოდგენილი, რომელიც შესაძლებელია გამაგრებული იყო კრამიტების ფრაგმენტებით. საცეცხლე არხი გვერდებიდან შემოსაზღვრულია დიდი ზომის თითო ფილით. არხში შემორჩა, ამჟამად გაქვავებული, ნატივის ნაშთები. ქურის შიდა ფართობი კირქვისა და კირის ერთიან მასას წარმოადგენს — ქურა დანგრეულ-გაუქმებელია ისე, რომ ამ მასალის ბოლომდე გამოყენება ვერ მოეწყო. აღსანიშნავია, რომ ქურის საცეცხლე არხთან მცირე ფართობზე—70 (NS) × 50 (WO) მ² — დაფიქსირდა 30—60 სმ სისქის ძვ. წ. IV—III სს. კულტურული ფენა.

⁹ ПАИ в 1978 г., табл. IV, 4.

აღნიშვნის ღირსია კირქვის აკროტერიუმში, შემკული მცენარეული ორნამენტითა და ფრინველების გამოსახულებებით¹⁰; ოქროს მონეტა — ლისიმაქეს სტატერის ტიპის მინაბაძი¹¹; ერთ გროვად აღმოჩენილი ვერცხლის მცირე ზომის ლურსმნები¹².

სამხრეთ მონაკვეთზე ძვ. წ. II—I სს. კულტურული ფენის აღებინს შემდეგ გაშიშვლდა თირი-კლდის ზედაპირი, დაქანებული აღმოსავლეთისკენ. აღმოჩნდა თირში ნაკვეთი სხვადასხვა სახის ბუდეების, ორმოების (სამარხის ორმოების გარდა) მთელი წყება, რომელთაგან ერთი ნაწილი, „გადამწვარი კედლის“ გასწვრივ, საფიქრებელია, სამშენებლო ხარაჩოების კონსტრუქციებისთვის იყო განკუთვნილი (სურ. 81)³.

ჩრდილოეთ მონაკვეთზე ძვ. წ. II—I სს. ფენის ქვეშ დაფიქსირდა ძვ. წ. IV—III სს. კულტურული ფენა (საველე დოკუმენტაციის მიხედვით — ნაციონალური ყვითელნარევი ფენა, ნაციონალური ფენა), რომლის სისქე 1,40—3,20 მ შორის მერყეობდა. ფენა განსაკუთრებით მძლავრი იყო იქ, სადაც თირი-კლდის ზედაპირი თირი მხრიდან — ჩრდილოეთით და სამხრეთით — მკვეთრ დაქანებას ქონს—არხისებურადაა ჩაჭრილი (ნაკვ. 103, კვ. E10, H10, I10; ნაკვ. 118, კვ. E1-2, H1-2, I1-2, K1-2). აღმოსავლეთისაკენ მისი სისქე თანდათანობით კლებულობდა.

ძვ. წ. IV—III სს. კულტურული ფენა გარე მხრიდან ფარავდა „გადამწვარი კედელს“ 2,5—3 მ სიმაღლეზე (რაც თითქმის ემთხვევა ქვათლილების ზედა შემორჩენილ რიგს). ძლიერი ხანძრისა და ნგრევის დროს კედელი ქვემოთ, ამ დონემდე, არ დაზიანებულა — ცეცხლს კვალი ქვათლილებს არ ეტყობათ. ფენის ზედა დონეზე დაფიქსირდა კედლიდან გადმოვარდნილი თირის ქვათლილები (სურ. 814) — ე. ი. კედლის ნგრევა მომხდარა აქ ფენის უკვე არსებობის დროს.

ფენა, მიუხედავად სიმძლავრისა, ერთგვაროვანია¹³; წარმოადგენს თიხნარს, მკერივია; შეიცავს ნაშალ თირს (ზოგჯერ დიდი რაოდენობით მისი შემცველობა განაპირობებს ფენის მოყვითალო ელფერს). ფენაში აღინიშნა ნახშირის მცირე ზომის ფრაგმენტების სიმრავლე, აგრეთვე, თირის ქვის ანატკეცების არსებობა. რამდენიმე შემთხვევაში დაფიქსირდა ნაცროვანი შრეები (განსაკუთრებით მძლავრად ნაკვ. 119-ში). ქვედა დონეზე, თირი-კლდის ზედაპირთან ახლოს (მონუმენტური კედლის ქვათლილების შემორჩენილი ზედა რიგიდან 3,05 მ სიღრმეზე—იგულისხმება ნაკვ. 118, კვ. E1-ის შუა ხაზი) აღმოჩნდა მოლესილობის მსგავსი მკერივი თიხნარი, წარმოდგენილი დიდი მასების (4×2,5 მ² ფართობზე — ნაკვ. 103, კვ. E10, H10; ნაკვ. 118, კვ. E1, H1) ან შედარებით მცირე ფრაგმენტების სახით (ნაკვ. 118, კვ. I1-2). „მოლესილობის“ ზედაპირი არათანაბარი იყო. ხშირად ამ თიხნარ მასაში (სისქე 3—8 სმ) მკერივად იყო ჩამჭდარი თიხის კურკლის ფრაგმენტები. აღინიშნა ნაშალი თირისა და მცირე

¹⁰ № 07:1—79:104. ПАИ в 1979 г., табл. I.

¹¹ № 07:1—79:104. მონეტა ძვ. წ. II ს.-ის მიწურულთ თარიღდება (შეისწავლა გ. ღუნელუა). ამ ნიმუშის გარდა ვანი ნაქალაქარზე ლისიმაქეს სტატერის ტიპის მინაბაძის მხოლოდ ერთი ცალია შემთხვევით აღმოჩენილი (გ. ღუნელუა, გ. ლორთქიფანიძე, მონეტები ვანიდან. ვანი III, თბ., 1977, გვ. 122).

¹² №№ 07:1—79:62—69, 72—75, 80—85, 87, 125—126 (მღრ. ვანი VI, თბ., 1981, გვ. 88).

¹³ ფენის ერთგვაროვნებას ადასტურებს მასალის შესწავლა სხვადასხვა დონეების (ბარსპირების) მიხედვით. იხ. გათხრების ყოველწლიური დოკუმენტური ანგარიშები (ინახება პალეოგრაფიის დეპარტამენტის ლაბორატორიაში).

ზომის ანატექუების შემცველობაც (სურ. 81₅₋₆). მოლესილობის დანიშნულების გარკვევა ვერ მოხერხდა. აღსანიშნავია, რომ აქ დაფიქსირებული მასალა მზავისა მთელ ფენაში აღმოჩენილი ნიმუშებზეა. ამ მხრით განსხვავებას არ იძლევა მის ქვეშ თირი-კლდის ზედაპირამდე გათხრილი 20—30 სმ სისქის ფენა.

ძვ. წ. IV—III სს. კულტურული ფენა, ნაწილობრივ, „მოლესილობაც“, ზემოდან გადადიოდა კედლის ნანგრევებზე (საველე დოკუმენტაციის მიხედვით — თეთრი კედელი), რომელიც აღმოჩნდა ნაკვ. 118, K₁₋₂. 1₂ კვადრატებში. კედელი ამოყვანილია თირ-კლდეზე, პარალელურია მონუმენტური კედლისა (NO—SW), მაგრამ მშენებლობის ტექნიკით მისგან განსხვავდება: ნაგებია კირქვის უსწორო ფორმის ქვებისგან (სიგრძე 28—50 სმ, სიმაღლე 9—15 სმ), რომლებიც ერთმანეთთან დაკავშირებულია თიხა-მიწით; რამდენიმე შემთხვევაში ქვებს შორის ჩადგმულია 20—30 სმ სიგრძის ფილები. კედლის სიგრძე — 4,5 მ, სიმაღლე — 0,6 მ (შემორჩა წყობის 3—4 რიგი). კედელი ორივე მხარეს — ჩრდილო-აღმოსავლეთით და სამხრეთ-დასავლეთით — მოქცეულია თირში ნაკვეთ ბუდეებში (ჩრდილო-აღმოსავლეთ ბუდეში, თეთრი ქვების ნაცვლად, დიდი ზომის რიყის ქვებია ჩაწყობილი). თეთრ კედელს ჩრდილო-დასავლეთი მხრიდან ებჯინება რიყის ქვები, რომლებიც წყობის „ხურდას“ უნდა წარმოადგენდეს (სურ. 82₁₋₂)¹⁴.

კედლის ნანგრევებთან კულტურულ ფენაში დიდი რაოდენობით აღმოჩნდა ნახშირის მცირე ფრაგმენტები, ნაცარი, მცირე ზომის წილები. წყობის მესამე რიგის დონეზე დაფიქსირდა ნახშირის უხვად შემცველი თიხნარი მასები და ბათქაშების ფრაგმენტები (ხელოსნური წარმოების ნაშთები?—იხ. ქვემოთ).

ჩრდილოეთ მონაკვეთზე ძვ. წ. IV—III სს. კულტურული ფენის ადგბის შემდეგ გამოიკვეთა თირ-კლდეში ჩაჭრილი „არხი“, მიმართული სამხრეთ-აღმოსავლეთიდან ჩრდილო-დასავლეთისკენ. „არხი“ გამოვლენილია 20 მ სიგრძეზე, „გადაწყვარ კედელთან“ მისი სიგანე 1,9 მ-ია, თეთრი კედელთან — 2,2 მ (იგულისხმება ქვედა დონე); უდ. სიღრმე — 2,7 მ. „არხის“ კიდეები არამკვეთრადაა ჩაჭრილი — ზოგჯერ თირის ბუნებრივ დაქანებაში გადადის. „არხში“, კიდეების გასწვრივ, აღმოჩნდა ბუდეები და საფეხურების მსგავსი დადაბლება, რაც აქ არსებული ნაგებობის ნაშთები უნდა იყოს (ბუდეების ერთი ნაწილი თეთრ კედელს უკავშირდება). ზოგჯერ ბუდეების ზედაპირი მოწითალო ელფერისაა (ცეცხლის კვალი).

„არხის“ დანიშნულებისა და თარიღის გარკვევა ვერ მოხერხდა. აშკარაა მხოლოდ, რომ „არხი“ გაუქმებულია მონუმენტური კედლითა და ძვ. წ. IV—III სს. კულტურული ფენით. „არხის“ გაგრძელება დაფიქსირდა აგრეთვე მონუმენტური კედლის ჩრდილო-დასავლეთით (სურ. 82₃).

მონუმენტურის კედლის ჩრდილო-დასავლეთით მიმდებარე ფართობზე (ნაკვ. 102—103, 117—118) გაითხარა რიყის ქვებით ნაგები კომპლექსი — ქვაფენილი, შემოსაზღვრული რიყის ქვების მძლავრი კედლებით (სურ. 79; 82₄₋₆).

ქვაფენილი სხვადასხვა ზომის (უდ. ღმ 12—25 სმ) რიყის ქვებითაა გამართული; მცირე რაოდენობით გამოყენებულია კირქვისა და თირის ქვებიც. მისი ფართობი 40 მ² აღწევს (სიგრძე 8 მ-ია). ქვაფენილზე გამოყვანილია ასევე

¹⁴ კედელი თავისი წყობის ხასიათით დიდ მსგავსებას აქვს ცენტრალურ ტერასაზე (ნაკვ. 86) გამოვლენილ ძვ. წ. თეთრ ნაგებობასთან (ცანი 11, თბ., 1976, გვ. 26—28, სურ. 41—44). შესწავლის პირველ ეტაპზე ნაგებობა ზოგადად ძვ. წ. V—IV სს-ით დათარიღდა. 1973 წელს ჩატარებული გათხრების შედეგად თარიღი დაზუსტდა — ძვ. წ. IV—სს-ის მეორე ნახევარი (1973 წლის არქეოლოგიური გათხრების ანგარიში ინახება პალეოურბანისტული კვლევის ლაბორატორიაში).

ძირითადად რიყის ქვებით ოთხი მრგვალი ორმო (ნაკვ. 103, კვ. C8-7, B8), სხვადასხვა დიამეტრისა და სიღრმისა (ღმ 60—85 სმ-ს შორის მერყეობს, სიღრმე 8—20 სმ-ს შორის).

ქვაფენილი სამი მხრიდან შემოსაზღვრულია რიყის ქვებით ნაგები კედლებით. უფრო ზუსტად, უშუალოდ ქვაფენილთან რიყის კედლები ამოყვანილია სამხრეთ-აღმოსავლეთი (პირობითად — აღმოსავლეთი კედელი) და სამხრეთ-დასავლეთი მხრიდან (პირობითად — სამხრეთი კედელი). ჩრდილო-დასავლეთი მხრიდან ქვაფენილსა და კედელს (პირობითად — დასავლეთი კედელი) შორის აღმოჩნდა 40 მ²-მდე თავისუფალი ფართობი, რიყის ქვების გარეშე. აქ გაითხარა მხოლოდ რიყის ქვების ნახევარწრიული წყობა (ნაკვ. 103 კვ. B7), აგრეთვე დასავლეთი კედლის გასწვრივ ქვაფენილის ფრაგმენტი (თუ დასავლეთი კედლის საფეხურისებური შევრილი? სიგანე 50—80 სმ). (სურ. 83₁₋₂). ჩრდილო-აღმოსავლეთი მხრიდან ქვაფენილი, როგორც ჩანს, ღია იყო

აღმოსავლეთი კედელი, ქვაფენილთან შედარებით, მსხვილი რიყის ქვებითაა ნაგები (განსაკუთრებით ფასადი). მისი სიგრძე 8 მ-ია, შემორჩენილი სიმაღლე 0,70—0,80 მ, სიგანე — 5 მ. რიყის კედელი უშუალოდ ებჯინება „გადამწვარ კედელს“. აღმოსავლეთი კედლის შიდა ფართობის ნაწილობრივ შესწავლამ (ნაკვ. 103, კვ. E8-8) დაადასტურა, რომ რიყის კომპლექსი, კერძოდ, აღმოსავლეთი კედელი, გაართულია „გადამწვარი კედლის“ ნანგრევებზე¹⁵.

სამხრეთი კედელი შიდა მხარეს შემორჩენილია 2,80—3,10 მ სიმაღლეზე (ქვაფენილის გარეთ კედელი ჩადის სიღრმეში და ამოყვანილია კულტურულ ფენაზე)¹⁶, სიგრძე 9 მ-ია; სიგანე — 4,30—4,40 მ (სურ. 83₃). გარე მხრიდან კედლის სიგრძე 16,70 მ-ზეა გამოვლენილი (კედელი ჩერჩვრობით ბოლომდე — დასავლეთ კედლამდე არ არის გათხრილი), ხოლო გარე ფასადი — 1 მ სიმაღლეზე. გარე მხრიდან კედელი თირი-კლდის ზედაპირამდე გაითხარა მხოლოდ „გადამწვარ კედელთან“ (შემორჩენილი სიმაღლე — 1,40 მ)¹⁷, სადაც დაფიქსირდა მონუმენტური კედლის დასავლეთი საფასადო მხარის შეკეთება რიყის ქვებით (სურ. 83₄). საფიქრებელია, გადამწვარი ქვები მოპირკეთდა რიყის კედლის მშენებლობის დროს. ეს დეტალი არც კიდევ ერთი მეტყველი საბუთი იმისა, რომ ქვაფენილი და მისი შემომსაზღვრელი კედლები აგებულია მონუმენტური კედლის ნგრევის შემდეგ.

სამხრეთ კედლის ნანგრევებზე, ზემოთ, და კედლის გარეთ აღმოჩნდა ძლიერ დაზიანებული 30 სანახი, უინვენტარო (რამდენიმე მძივი იყო მხოლოდ ორ სანახში), უმეტესად პირდაპირ რიყის ქვებზე გაწყობილი. მიცვალებული, როგორც წესი, ესვენა ზურგზე, თავით დასავლეთისკენ. რამდენიმე შემთხვევაში თავთან ქვეს ფლან იყო შემორჩენილი. ეს სამარხებიც ეკლესიის არსებობის ხანას უკავშირდებიან (სურ. 83₅).

დასავლეთი კედელი ძლიერ დაზიანებულია გვიანდელი ნაგებობებით¹⁸. მისი სიგრძე 9 მ-ს აღწევს (შედარებით კარგად შემორჩა 5,20 მ სიგრძეზე),

¹⁵ ПАИ в 1981 г., с. 51.

¹⁶ ფასადი წარმოდგენილია შევრილების — სამი საფეხურის სახით (ფასადი დაზიანებულია — ჩამონგრეულია აღმოსავლეთ კედელთან). ქვემოდან პირველი საფეხურის სიმაღლე 0,95 მ-ია, მეორეის — 0,70—0,75 მ, მესამეს შემორჩენილი სიმაღლე — 1,20 მ. როგორც ჩანს, სამშენებლო ტექნიკის ეს თავისებურება განაპირობა მასალის (რიყის ქვა) ხასიათმა.

¹⁷ ნაკვ. 118, კვ. d₂₋₄, c₂₋₃.

¹⁸ კედლის შიდა ფართობზე დაფიქსირდა გვიანდელი წყობის ნაშთები. მათი თარიღის დადგენა სტრატეგოფული მონაცემებით ვერ მოხერხდა (ზემოთ იღო 20—60 სმ სისქის შავი ქუშუნარები ფენა, რომელიც დამატარებულ მასალას არ იძლევა). აშკარაა მხოლოდ წყობაში ქვაოლეების მეორადი გამოყენება.

უდ. სიმალღე — 1,20 მ. ფასადი მსხელი რიყის ქვებითაა ამოყვანილი. აღმოსავლეთი კედლის მსგავსად, გარე მხრიდან მას ებჯინება გადამწვარი ქვების მასები — „გადამწვარი კედელი“? (სურ. 83ჰ). ეს მონაკვეთი ბოლომდე არ არის შესწავლილი; გასათხრელია აგრეთვე, როგორც ზემოთ უკვე იყო მითითებული, სამხრეთ კედელთან შეერთების ადგილი. ამიტომ საბოლოო დასკვნების გაკეთებაჲ ჭერჭერობით ნაადრევია.

რიყის კედლებით შემოსაზღვრული ფართობი, საფიქრებელია, თავის დროზე გადახურული არ ყოფილა — გადახურვის ელემენტები გათხრების დროს არ დაფიქსირებულა. მთელი ფართობის დაახლოებით ნახევარი უკავია ქვაფენილს თავისი ორმოებით (სარიტუალო მოედანი?). მეორე ნაწილი, ქვაფენილის ჩრდილო-დასავლეთით, მოკირწყლული არ არის. ამ შემთხვევაში უნდა გამოირიცხოს დაზიანება — გათხრების პროცესში მისი კვალი არ დადასტურდა (საერთოდ, მთელ მონაკვეთზე — გათხრილია თირი-კლდის ზედაპირამდე — რიყის ქვები აღმოჩნდა მცირე რაოდენობით).

რიყის ქვებით ნაგებ ამ მეტად საინტერესო კომპლექსს პარალელები ჭერჭერობით არ დაეძებნა. როგორც ჩანს, ეს მიეკუთვნება საკულტო ნაგებობათა რიცხვს, დაკავშირებულია ძველი ვანის მოსახლეობის რელიგიურ რწმენა-წარმოდგენებთან და, ამდენად, გარკვეული თავისებურებებისა და ჩვენთვის ამოუცნობი ელემენტების მატარებელია.

კულტურული ფენების მიმართება რიყის ქვებით ნაგებ კომპლექსთან ასეთია:

რიყის კედლების ზემოთ გადადიოდა 0,20—0,90 სმ სისქის შავი ჰუმუსნარევი ფენა, რომელიც შეიცავდა ძვ. წ. IV—I სს. და შუასაუკუნეების მასალას.

შიდა ნაწილში — ქვაფენილზე ზემოთ და კედლებთან — გაითხარა ძვ. წ. IV—III სს. კულტურული ფენა (საველე დოკუმენტაციის მიხედვით — ყვითელი თირნარევი ფენა), რომლის უდ. სისქე სამხრეთ კედელთან 2,30—2,40 მ-ს აღწევდა, ხოლო ჩრდილოეთისკენ მისი სიმძლავრე თანდათან კლებულობდა, ფენა უხვად შეიცავდა ნაშალ თირს. არქეოლოგიური მასალა შედარებით მცირე რაოდენობით იყო ფიქსირებული. მან თავი იჩინა უფრო ქვაფენილის ზედაპირთან ახლოს ძვ. წ. IV—III სს.-ის დამახასიათებელი ნიმუშების სახით (მაგალითად, კოლხური კერამიკა, ყვითელ ანგობზე წითელი ზოლებით მოხატული ქურქლის ფრაგმენტები, მსხლისებური მძივები და სხვ. — დაწვრილებით იხ. ქვემოთ).

ქვაფენილის გარეთ, ქვაფენილის დონეზე და ქვემოთ, თირი-კლდის ზედაპირამდე, გაითხარა ასევე ზოგადად ძვ. წ. IV—III სს.-ით დათარიღებული კულტურული ფენა (საველე დოკუმენტაციის მიხედვით — ნაცრისფერი თირნარევი ფენა, ყვითელი შავშრებებიანი ფენა). მისი სისქე 0,95—1,60 მ-ს შორის მერყეობდა. ფენაში, ქვაფენილის დონეზე ქვემოთ, გამოიყო ნახშირის ფრაგმენტების უხვად შემცველი, 2—3 სმ სისქის, შავი შრე, რომელიც, შესაძლებელია, მონუმენტური კედლის ნგრევას უკავშირდება.

ძვ. წ. IV—III სს. კულტურული ფენა დაფიქსირდა სამხრეთ კედელთან გარე მხრიდანაც (ნაკვ. 118, კვ. d₂₋₄, c₂₋₃).

არქეოლოგიური მონაპოვარი ძვ. წ. IV—III სს. კულტურული ფენიდან შესწავლილი იყო ბარისპირებისა ან გარკვეული დონეების მიხედვით¹⁹. ამ შემთხვევაშიც დადასტურდა მისი ერთგვაროვნება.

¹⁹ მაგალითად, სამხრეთ კედელთან (ნაკვ. 102, კვ. i₃, k₃; ნაკვ. 103, კვ. a₃) მასალა შესწავლილია შემდეგი დონეების მიხედვით: 1. ქვაფენილის ზემოთ, 2. ქვაფენილის დონეზე, 3.

ამგვარად, ზემომითითებული სტრატეგრაფიული მონაცემების გათვალისწინებით ნაკვ. 102—103, 117—119-ში აღმოჩენილი ძეგლების ქრონოლოგია შემდეგნაირად წარმოგვიდგება:

1. უძველესია თირში ნაკვეთი „არხი“, რომლის თარიღის დაზუსტება ვერ მოხერხდა.

2. ძვ. წ. IV ს-ის მეორე ნახევარსა და ძვ. წ. III ს. განეკუთვნება „თეთრი კედელი, მონუმენტური („გადაშვარი“) კედელი და რიყის ქვებით ნაგები კომპლექსი ასეთი თანამიმდევრობით: პირველი ნაგებობის გაუქმების შემდეგ აღმართულია მონუმენტური კედელი, ხოლო მის ნანგრევებზე — რიყის კომპლექსი.

3. კულტურული ფენა თარიღდება ძვ. წ. IV—III სს. მართალია, ზოგჯერ შესაძლებელი ხდება ცალკეული ნიმუშის თარიღის დაკონკრეტება — ძვ. წ. IV ს. შუახანები, ძვ. წ. IV ს. დასასრული ან ძვ. წ. III ს., მაგრამ საერთო მონაცემები (მასალის უმეტესი ნაწილი ზოგადად — ძვ. წ. IV—III სს. განეკუთვნება) ეწინააღმდეგება ქრონოლოგიური საზღვრების დავიწროებას. აღსანიშნავია აგრეთვე, რომ კულტურული ფენისა და ზუროთმომცემი ძეგლების ურთიერთმიმართება ადასტურებს ამ ფენის წარმოქმნას რამდენიმე ეტაპად (როგორც უკვე იყო მითითებული ძვ. წ. IV—III სს. კულტურული ფენა დაფიქსირდა „თეთრი ნაგებობის“ ნაშთების ზემოთ, მონუმენტური კედლის ნანგრევებში, ქვაფენილის დონეზე და, აგრეთვე, მის ქვემოთ — თირი-კლდის ზედაპირამდე). მაგრამ მასალის შესწავლის დღევანდელ დონეზე შეუძლებელია ვიწრო ქრონოლოგიური ჩვენებების გამოყოფა.

ძვ. წ. IV—III სს. კულტურული ფენის მონაპოვარი მრავალფეროვნებით ხასიათდება. ის წარმოდგენილია კოლხური კერამიკის ნიმუშებით, შემოტანილი თიხის ნაწარმით (ამფორების, წითელფიგურული და სადა შავლაკიანი ჭურჭლის; ყვითელანგობიანი, წითელი ზოლებით მოხატული დოქები, ლუთერიები, ამფორისკებს, ტერაკოტების ფრაგმენტების სახით), სამშენებლო კერამიკით, იარაღთ, სამკაულოთ, გლიტიკური და ნუმისმატიკური ძეგლებით, ძელოს, ბრინჯაოს და რკინის სხვადასხვა ნივთებით, აგრეთვე, ხელოსნური წარმოების ნაშთებით.

ძვ. წ. IV—III სს. კულტურულ ფენაში ფიქსირებულია დიდი რაოდენობით ცხოველისა და ფრინველის ძვლები, ნივარები (ეს მასალა ჭერჯერობით შესწავლილი არ არის). გარდა ამისა, საკმაოდ ხშირი იყო ბათქაშების ცალკეული ფრაგმენტების აღმოჩენის შემთხვევებიც.

განსაკუთრებით მრავალრიცხოვანია კოლხური თიხის ნაწარმი²⁰. გამოიყოფა სხვადასხვა დანიშნულების — სამეურნეო (ქვევრები, დერგები), სამხარეულო (ქოთანები, ქვაბები, საწურები, ხუფები, ბალიები), სუფრის (დოქები, სასმისები, ჭაშები), სამზავრო (მათარებო) ჭურჭლს ფრაგმენტები; აგრეთვე საოჯახო წარმოებასთან დაკავშირებული ნივთები (ვერისტაყები)²¹.

ქვაფენისა და წყობის ქვედა რიგამდე, 4. წყობის ქვედა რიგიდან თირი-კლდის ზედაპირამდე.

20 რაოდენობაზე მერყეულს შემდეგი სტატისტიკური მონაცემი: აღნუსხულია სხვა-სხვა დაზარალი ჭურჭლის პირ-ყელის 1240 ფრაგმენტი, ყურის 663 ფრაგმენტი, ბრტყელი ძირის 972 ფრაგმენტი.

21 კეტი, ჩვეულებრივ, რუხია ან რუხი-მოყავისფრო; დამახასიათებელია პიროქსენის, კრქვისა და ქარსის მინარეები. კოლხური კერამიკის აღწერისა და ტიპოლოგიური კლასიფიკაციის ძირითადი პრინციპები დაწვრილებით იხ. ვანი V, თბ., 1981, გვ. 12—14.

ქვევრების ფრაგმენტებს უმეტესი ნაწილი ზედმიწევნით მსგავსია ძვ. წ. IV—IV ს. პირველი ნახევრის ნიმუშებისა. მაგრამ უკვე ნაცნობ ელემენტებთან ერთად ჩნდება ახალი მორფოლოგიური ნიშნები, რაც ძვ. წ. IV—III სს-ის სიახლედ უნდა იქნას მიჩნეული. ასე მაგალითად, ქვევრის ოთხკუთხა განივკვეთიანი პირის გვირგვინების ერთი ჩვეუთი (დამახასიათებელი ნიშნები: ზედა გვერდის სიგანე ყოველთვის მეტია გარეთაზე ან მისი ტოლია; გვერდების ერთმანეთთან შეერთება მკვეთრია და უმეტეს შემთხვევაში მახვილი კუთხით ხდება; ზედა და გარეთა გვერდების პროფილი სწორხაზოვანია, ქვედასი — შეზნექილი; ზედა და გარეთა გვერდები შემკულია დაკბილული იარაღით გამოყვანილი ორნამენტით)²² ზუსტად ემთხვევა ძვ. წ. VI—IV ს. პირველი ნახევრის ნიმუშების I, 1B ტიპს (სურ. 84₂, 86₁)²³. ამასთან ერთად ოთხკუთხა განივკვეთიანი პირის გვირგვინებში გამოიყოფა ერთი ვარიანტი (დამახასიათებელი ნიშნები: ყველა გვერდი ერთმანეთთან მართი კუთხითაა შეერთებული, სწორხაზოვანპროფილიანია; სადაა ან შემკულია მხოლოდ გარე გვერდი)²⁴, რომელიც, მართალია, გარკვეულ სიახლოვეს ამჟღავნებს I, 1A ტიპთან²⁵, მაგრამ განსხვავებული მორფოლოგიური ნიშნები (გვერდების თანფარდობის შეცვლა) უნდა მიუთითებდეს განვითარების ახალ საფეხურს (სურ. 85, 86₂₋₄). სამკუთხა განივკვეთიანი პირის გვირგვინები (დამახასიათებელი ნიშნები: სწორხაზოვანპროფილიანი ზედა გვერდი გარეთა გვერდს უერთდება ყოველთვის მახვილი კუთხით; გარეთა გვერდი ყელისგან გამოყოფილი არ არის; ზედა გვერდის სიგანე აღემატება კეცის სისქეს; გარეთა გვერდი შემკულია ჩვარედინი ხაზებით, ზოგჯერ ზედა გვერდი — ტალღისებური ორნამენტით)²⁶ იმეორებენ I, 2A ტიპს (სურ. 84₃, 86₂)²⁷. ასევე ქვევრის ძირებზეც, ადრეული ნიმუშების მსგავსად, ორი ვარიანტი დასტურდება: ტანთან შეერთების ადგილი არ არის გამოყოფილი (სურ. 86₅)²⁸. ან ძირი ტანისგან გამოყოფილია—გამოზიდულია (სურ. 86₆)²⁹. ასევე, ქვევრების კედლის (მხრის და ტანის) შემკულობაში³⁰ გავრცელებულია ყველა ის ელემენტი, რაც კარგადაა ცნობილი ძვ. წ. VI—IV სს-ის პირველ ნახევარში³¹. მაგრამ აქ თავს იჩენს ერთი სიახლე — მერიდიანულ ქედებს შორის ზედაპირი, ტრადიციული ღარების ნაცვლად, დაფარულია პრაილა ზოლებით³².

ღერგები, ისევე როგორც თიხის ჭურჭლის უმრავლესობა, ძვ. წ. IV—III სს. კულტურულ ფენაში მხოლოდ ფრაგმენტების სახითაა აღმოჩენილი. ამიტომ, რთულდება მასალის კლასიფიცირება; ხშირად ამა თუ იმ ნიმუშის ღერგად განსაზღვრა პირობითია. ღერგების მრავალრიცხოვან ფრაგმენტ-

22 №№ 07:1—75:358, 390; 07:1—76:274, 682; 07:1—79:164, 316, 388, 563, 596, 1058, 1420, 1458, 1542, 1664, 1711; 07:1—80:505, 742; 07:1—82:279; 07:1—83:318.

23 ვანი V, გვ. 18.

24 №№ 07:1—79:197; 235, 471, 1394, 1580; 07:1—83:363.

25 ვანი V, გვ. 17.

26 №№ 07:1—79:460, 1520, 1527, 1671, 1688, 1739, 1918; 07:1—83:317, 372.

27 ვანი V, გვ. 18.

28 №№ 07:1—78:519; 07:1—79:890, 1408, 1522; 07:1—80:746; 07:1—83:401. შღრ. ვანი V, გვ. 25, (I, 8 A ტიპი).

29 №№ 07:1—75:394; 07:1—78:510, 07:1—79:200, 1634; 07:1—80:748; 07:1—83:414. შღრ. ვანი V, გვ. 25 (I, 8 B ტიპი).

30 ძვ. წ. IV—III სს. კულტურულ ფენაში ქვევრის კედლის ფრაგმენტები განსაკუთრებით მრავალადაა ფიქსირებული. ინვენტარიზებულია ასზე მეტი ნიმუში.

31 ვანი V, გვ. 20—25.

32 №№ 07:1—79:199, 529, 722, 1142, 1334.

ტებს შორის გამოიჩინა ერთი ტიპი (ე. წ. ცალკეურა დერაგი), რომლისთვისაც დამახასიათებელია სადა, გარეთ გადახრილი პირი; დაბალი, შეზნექილპროფილიანი, ზემოთკენ გაფართოებული ყელი; ყური ერთი ბოლოთი მიძერწილია უშუალოდ პირზე, მეორეთი — ტანის ზედა ნაწილზე (სურ. 871)³³. ვანის ნაქალაქარის მონაპოვრის მიხედვით, ამ ნიშნების მატარებელია № 12 სამარხის დერაგები (კვერცხისებური ტანითა და ბრტყელი ძირით)³⁴. განხილული ნიმუშები ტაბოლოვიურად დერაგების ახალ სახეობას უნდა წარმოადგენდეს. გარკვეულ ინტერესს იმსახურებს ერთი დერაგი (შემორჩენილია მხოლოდ კედლის 49 ფრაგმენტი), რომელიც ერთდროულადაა შემკული სხვადასხვა ორნამენტული სახეებით (ტალღური ღარები, ირიბი ქდეები, წიწვებისებური ორნამენტი, დაძვრწილი კოპები)³⁵. ალბათ დერაგისაა პირ-ყელის ერთი ფრაგმენტი, შემკული ვარდულას მსგავსი დატვიფრული გამოსახულებებით (სურ. 872)³⁶.

ქოთნების მრავალრიცხოვან ფრაგმენტებში (შემორჩენილია მხოლოდ პირ-ყელისა და ტანის ნაწილი)³⁷ ყელის პროფილისა და ყელის ქანთან შეერთების ხასიათის მიხედვით სამი ტიპი გამოიყო. სამივე ტიპს ქოთნებისთვის დამახასიათებელია სადა, გარეთ გადახრილი პირი. პირველი ტიპს განეკუთვნება ტანთან თანდათან შეერთებული, სწორხაზოვანპროფილიანი (ან შეზნექილი) ყელი³⁸; მეორე ტიპს — ტანთან კუთხით შეერთებული, სწორხაზოვანპროფილიანი ყელი³⁹; მესამე ტიპს — ტანთან თანდათან შეერთებული, გამობერილპროფილიანი ყელი⁴⁰. უკანასკნელი ტიპი შედარებით იშვიათია. მსგავსი პროფილის ყელი ვანის ნაქალაქარს ძვ. წ. VI—IV სს. პირველი ნახევრის მონაპოვარში ცნობილი არ არის. როგორც ჩანს, ეს ახალი მორფოლოგიური ნიშანი ძვ. წ. IV—III სს-თვისაა დამახასიათებელი. ცალკე ჩვეულებრივად წარმოადგენს ყურიანი ქოთნები. ყურის დამაგრების ხასიათის მიხედვით ორი ვარიანტი გამოიჩინა: ყური დაძვრწილია ტანის ზედა ნაწილზე⁴¹ ან ყურის ზედა ბოლო — უშუალოდ პირზე⁴². ყურიანი ქოთნების რამდენიმე ნიმუში შემკულია (ყურზე—წიწვებისებური ორნამენტი, დაძვრწილი კოპი; ყელზე—ირიბი ქდეები, ღარები). თავისებურია ერთი ქოთანი (შემორჩენილია პირ-ყელის, კედლისა და ყურის ფრაგმენტები)⁴³, შემკული დაძვრწილი კოპებით (კოპების რიგი შემო-

33 №№ 07:1—79:1031, 1554, 1613, 1720, 1721; 07:1—80:751.

34 ენი IV, თბ., 1979, კატ. №№ 467—473; გვ. 26, სურ. 103—104.

35 №№ 07:1—79:732, 733, 756, 810, 1375, 1377, 1469, 1472, 1483, 1510, 1513, 1535 (ფრაგმენტები აღმოჩნდა ვაფანტულად, ამიტომ მიცემული აქვთ სხვადასხვა საველე ნომერი).

36 № 07:1—79:1422. მსგავსი გამოსახულებები (შედარებით არამკვეთრი) დასტურდება კურკლის (დერაგის?) კედლის ფრაგმენტებზეც (№№ 07:1—79:1432; 07:1—83:381). სურ. 874.

37 სულ 375 ფრაგმენტი; ინვენტარიზებულია 43 ნიმუში.

38 №№ 07:1—76:190; 07:1—78:429, 513; 07:1—79:842, 943, 957, 1245, 1265, 1449, 1476, 1586, 1616, 1666, 1682; 07:1—81:369, 370.

39 №№ 07:1—79:206, 319, 425, 426, 427, 428, 669, 793, 1057, 1246, 1247, 1263, 1264, 1266, 1267, 1268, 1286, 1287, 1289, 1448, 1559, 1695.

40 № 07:1—78:514; 07:1—79:330, 1992; 07:1—81:366.

41 №№ 07:1—79:667, 801, 903, 941, 1683, 1754.

42 №№ 07:1—79:685, 945, 950, 1169; 07:1—80:516; 07:1—81:341, 392. ყურის ზედა ბოლოს შეერთება უშუალოდ პირზე დამახასიათებელია დოქებისთვისაც (შდრ. ვ. თ. ო. ლ. ო. რ. ა. ვ. ა, დკრძალვის წესები ელინისტური ხანის საქართველოში. თბ., 1980, გვ. 27, 39. ვანი V, გვ. 37, სურ. 53, 55). მიცემული ნიმუშები ქოთნებად განისაზღვრა, პირველი, ტანთან შეფარდებით, პირის დიდი დამაგრების გამო და, მეორე, ზედაპირზე შემორჩენილია ცეცხლის კვალი — რუხი და შავი ლაკები.

43 № 07:1—82:318.

ყოლებულია ყელისა და ტანის შეერთების ადგილას, ტანზე — ყურს ქვე-
მოთ; ერთი კობი დაძვენილია ყურზე).

სამზარეულო კურკლის ერთი სახეობა — ე. წ. ქვაბები⁴⁴ წარმოდგენილია
პირის, ტანის ზედა ნაწილისა და ყურის ფრაგმენტების სახით⁴⁵. მათი დამახა-
სიათებელი ნიშნებია: სწორი პირი, გამობერილობროფილიანი ტანი; პორიზოტა-
ლური, თანაბრად მორკალული და პირიდან ზეაწეული ყური. პირი ერთ შემ-
მთხვევაში შესქელებულია. ეს ნიმუშები ემსგავსება ვანის ნაქალაქარის ადრე-
ანტიკური ხანის კულტურულ ფენებიდან⁴⁶, აგრეთვე, კოლხეთის ძვ. წ. V—
IV სს. ძეგლებიდან (დაბლაგომი⁴⁷, ფიქვნარი⁴⁸, ოჩამჩირე⁴⁹ და სხვ.) მომდინარე
ანალოგიურ კურკლის ფრაგმენტებს. აქ ჯერჯერობით არ შეიმჩნევა ის
სიახლე (შეიგნით ვედახრილი პირი), რაც, ვანის ნაქალაქარის მონაპოვრის გრ-
ხედვით, ელინისტური ხანისთვისაა დამახასიათებელი⁵⁰.

ნახვრეტებიანი კურკელი — საწურები (?)⁵¹ — ასევე ფრაგმენტულია
(სურ. 87კ)⁵². ძირითადად შემორჩენილია კედლის ნატეხები, გამობერილობრო-
ფილიანი, რამდენიმე გამჭოლი ნახვრეტით, რომლებიც გამოწვეამდეა გაკეთ-
ბული. ერთ ფრაგმენტზე (ასევე ღია ტიპის კურკლისაა)⁵³ მოცემულია პირი
და ტანისგან გამოყოფილი სწორხაზოვანპროფილიანი დაბალი ყელი; ზედაპი-
რი მკრთალადაა გაპრიალებული (სხეებისგან განსხვავებით). ამ ტიპის კურკლის
ფრაგმენტები ვანის ნაქალაქარზე აღმოჩენილია ზოგადად ძვ. წ. VI—IV სს-ით
დათარიღებულ კულტურულ ფენებში; ისინი ცნობილია ამავე ხანის კოლხეთის
სხვა ძეგლებზეც⁵⁴.

ძვ. წ. VI—IV სს. პირველი ნახევრის ნიმუშებთან დიდ მსგავსებას აქვდა-
ნებს სამზარეულო კერამიკის კიდევ ერთი სახეობა — ხუფები⁵⁵. საკმაოდ მრავ-
ლადაა მოპოვებული ჭამისებური ფორმის ხუფები⁵⁶; მათ შორისაა ორნამენტი-
რებული ფრაგმენტები⁵⁷. აღსანიშნავია აგრეთვე დისკოსებური ხუფის აღ-
მოჩენის შემთხვევა⁵⁸.

⁴⁴ „ქვაბები“ პირობითი სახელწოდებაა. იხ. ვანი V, გვ. 31, შენიშვნა 217.

⁴⁵ №№ 07:1—76:674; 07:1—79:697, 1095, 1492, 1582, 1730, 2000, 2001; 07:1—80:523, 717, 760, 761; 07:1—82:249; 07:1—83:369.

⁴⁶ ვანი V, გვ. 31.

⁴⁷ Б. А. Куфтин. Материалы к археологии Колхиды, т. II, Тбилиси, 1950, с. 101, табл. 35, а.

⁴⁸ ა. კ ა ხ ი ძ ე, საქართველოს ზღვისპირეთის ანტიკური ხანის ქალაქები. თბ., 1971, გვ. 50, ტაბ. V₇.

⁴⁹ Д. Д. Качаравва. Город Гизнос в античную эпоху. Автореферат диссертации на соискание ученой степени кандидата исторических наук. Тбилиси, 1972, с. 72. Ю. И. Воронов. Гизнос. СА, 1976, № 4, 52, рис. 58.

⁵⁰ ვანი V, გვ. 31, შენიშვნა 222.

⁵¹ ნახვრეტებიანი კურკელს ძირითადად საწურის დანიშნულება ჰქონდა (შდრ. თ. შ ი ქ ე-
ლაძე, არქეოლოგიური კვლევა-ძიება რიონის ქვემო წელზე. თბ., 1978, გვ. 56), მაგრამ არ
არის გამორიცხული მისი სხვაგვარი გამოყენებაც. მაგალითად, საგვიჩიოს დიხა-გუძუბაზე აღ-
მოჩენილი ნახვრეტებიანი კურკელი განისაზღვრა სასაქმეოდ (გ. გ რ ი გ ო ლ ი ა, გ. ფ ხ ა კ ა-
ძ ე, შ. ბ ა რ ა მ ი ძ ე, გ. ლ ო რ თ ქ ი თ ა ნ ი ძ ე. დასავლეთ საქართველოს სოციალ-არქეო-
ლოგიური ექსპედიციის 1966 წლის მუშაობის შედეგები. მსკ V, თბ., 1973, გვ. 35).

⁵² №№ 07:1—75:341; 07:1—79:157, 1326, 1417, 1452.

⁵³ № 07:1—79:157. სურ. 87კ (ზემოთ მარჯვნივ).

⁵⁴ ვანი V, გვ. 32. იქვე მითითებულია ლიტერატურა.

⁵⁵ №№ 07:1—79:166, 216, 292, 315, 362, 533, 718, 1587 და სხვ.

⁵⁶ შდრ. ვანი V, გვ. 32—33. VI, 1 ტიპი.

⁵⁷ № 07:1—79:315.

⁵⁸ № 07:1—79:166. შდრ. ვანი V, გვ. 33. VI, 2 ტიპი.

ძვ. წ. VI—IV სს. პირველი ნახევრისთვის დამახასიათებელი ტრადიციული კერამიკული ფორმების გვერდით, ძვ. წ. IV—III სს. კულტურულ ფენაში ფიქსირებულია ჭურჭლის ახალი სახეობა — ბადიები. მათი დამახასიათებელი ნიშნებია: ფართო (სიგანე 2,5—6 სმ შორის მერყეობს), თარაზული, გარეთ გადაშლილი პირი და გამობერილობრილიანი კალთა (ბადიები პირ-კალთის მრავალრიცხოვანი ფრაგმენტების სახითაა წარმოდგენილი⁵⁹; ძირის ნატეხების გამოჩენვა კი ჭერჭერობით ვერ მოხერხდა). ერთი ნიმუშის მიხედვით ჩანს, რომ ბადიის პირის მოხაზულობა ყოველთვის წრიული არ არის (სურ. 88)⁶⁰. ერთი ფრაგმენტი შემკულია — დაკბილული იარაღით შესრულებული ირიბი ქდეები პირის შიდა კიდეზე შემოუყვება (სურ. 88)⁶¹.

ძვ. წ. IV—III სს. კოლხური მეთუნეობის მაღალმხატვრული ნიმუშია სუფრის ჭურჭლის ერთი სახეობა — დიდი ზომის ორნამენტირებული დოქი (სურ. 89)⁶². შემორჩენილია დოქის ზედა ნაწილი⁶³ და ძირის ფრაგმენტები (ამჟამად აღდგენილია). დოქის ყელი და მხარი (ტანის ზედა ნაწილი) ერთიანად ორნამენტირებულია — ტალღური ღარების ფართო სარტყელი ქვემოთ შემოსაზღვრულია ირიბი მოკლე ქდეების სამი რიგით. სადა ზედაპირი შავადაა გაპრიალებული.

დოქების სხვა ტიპები მხოლოდ ცალკეული ფრაგმენტების სახითაა წარმოდგენილი (პირ-ყელის გარდა, უმეტეს შემთხვევაში დოქის დანარჩენი ნაწილების გამორჩევა რთულია). ძვ. წ. IV—III სს. კულტურულ ფენაში კვლავ დადასტურდა ყურმილიანი დოქების არსებობა (სურ. 88)⁶⁴. დოქების ეს ტიპი მრავალადაა ფიქსირებული ძვ. წ. VI—IV სს.-ის კოლხეთის სხვადასხვა ძეგლებზე, მათ შორის, ვანის ნაქალაქარზე⁶⁵. ყურმილიანი დოქები აღმოჩენილია ძვ. წ. IV—III სს. სამაროვნებზე (ფიქვენარი⁶⁶, დაბლაგომი⁶⁷, დაფნარი⁶⁸ და სხვ.); ვანში — ძვ. წ. IV ს. მესამე მეოთხედით დათარიღებულ კომპლექსში (ნაქალაქარის ფარგლებს გარეთ, კარიბჭესთან ახლოს)⁶⁹.

კოლხური კერამიკის კიდევ ერთი წამყვანი სახეობა — სასმისები — ძვ. წ. IV—III სს. კულტურული ფენის მონაპოვარში საკმაო მრავალფეროვნებით ხასიათდება. აქ თავი იჩინა ძვ. წ. VI—IV სს. პირველ ნახევარში გავრცელებ-

⁵⁹ ინვენტარიზებულია 46 ნიმუში.

⁶⁰ №0 7:1—79:110.

⁶¹ № 07:1—76:692.

⁶² №№ 07:1—79:749, 1032, 1563, 1564, 1607, 1725. ფრაგმენტები აღმოჩნდა გაბნეულად სხვადასხვა დროს, ამიტომ მათ რამდენიმე საეულე ნომერი აქვთ მიკუთვნილი.

⁶³ მსგავსი პირ-ყელის ფრაგმენტებია (შემკულობის გარეშე): №№ 07:1—80:737, 751.

⁶⁴ ინვენტარიზებულია მხოლოდ ყურის ფრაგმენტები: №№ 07:1—79:255, 379, 385, 390, 484, 592, 1571; 07:1—82:290. სამი ნიმუში ორნამენტირებულია.

⁶⁵ დაწვრილებით იხ. ვანი V, გვ. 33—36. იქვე მითითებულია ლიტერატურა.

⁶⁶ ნ. ე ა შ ა კ ი ძ ე, ა. კ ა ხ ი ძ ე, ფიქვენარის ელინისტური ხანის სამაროვნზე 1975 წელს ჩატარებულ საეულე კვლევა-ძიების შედეგები. ისტძ, VII, თბ., 1978, გვ. 43, 46—47, ტბ. XVI, 2; XVI, 1, 5, 7; XX, 6.

⁶⁷ ვ. თ. ო. ო. რ. დ. ა. ვ, არქეოლოგიური გათხრები დაბლაგომში 1970—1971 წლებში. ვანი II, გვ. 56.

⁶⁸ Н. Ш. Кигурадзе. Дапцарский могильник. Тбилиси, 1976, с. 33, табл. XI, 2.

⁶⁹ ამ კომპლექსის შესახებ იხ. ოთ. ლორთქიფანიძე. არქეოლოგია და საქართველოს ძველი ისტორიის ზოგიერთი საკითხი. შაცნე, ისტორიის... სერია, 1976, № 2, გვ. 116, შენიშვნა 36. აქ აღმოჩენილი კოლხური კერამიკის კრებითი ტიპოლოგიური ტაბულა იხ. ვანი V, სურ. 78.

ბულმა თითქმის ყველა ტიპმა, როგორებიცაა: კიქისებური (სურ. 90_{1,3})⁷⁰, კონუსურტანიანი (სურ. 90₄ — ზემოთ მარცხნივ)⁷¹; ცილინდრულტანიანი სასმისები (სურ. 90_{2,4})⁷². მათ გვერდით, მართალია, ერთეული ნიმუშების სახით გვხვდება ახალი ტიპი — კონუსური (განსხვავებით კონუსურტანიანისგან)⁷³ და ძვ. წ. IV—III სს-თვის დამახასიათებელი ე. წ. შედგენილტანიანი სასმისები⁷⁴.

ძვ. წ. IV—III სს. კულტურულ ფენაში მოპოვებული ჯამების მრავალრიცხოვანი ნიმუშების მიხედვით (სურ. 91₁)⁷⁵ კარგადაა ასახული კურკლის ამ სახეობის განვითარების სურათი: დადასტურებულია ორი ტიპის — ბრტყელძირა და ქუსლიანი ჯამების თანაარსებობა. პირველი ტიპის ჯამებს დამახასიათებელი ნიშნებია: სწორი ან შიგნით გადახრილი პირი, ქვემოთ დავიწროებული კალთა (სწორხაზოვანი ან გამობერილი პროფილით), ბრტყელი ძირი⁷⁶. მეორე ტიპს უჩნდება ახალი მორფოლოგიური ნიშანი — გამოყოფილი ქუსლი⁷⁷. განსაკუთრებულ ინტერესს იმსახურებს ერთი ნიმუში⁷⁸, გარდმავალ ტიპად განსაზღვრული. ესაა ბრტყელძირა ჯამის ფრაგმენტი, რომელზეც ქუსლი მინიშნებულია ძირის შესქელებისა და გამოზიდულობის საშუალებით.

ძვ. წ. IV—III სს. კულტურულ ფენაში აღმოჩნდა ე. წ. სამგზავრო კურკლის — მათარების ფრაგმენტებიც (სურ. 88₁)⁷⁹. ისინი ტანის ცენტრალურ ნაწილს განეკუთვნება; ორი სახისაა: ერთ შემთხვევაში გამობერილია, შემოსაზღვრულია ღარით (ან ღარებით), რომლის გარეთ მოცემულია ორნამენტული სახეები. მეორე ჯგუფის ფრაგმენტებზე ცენტრალური ნაწილი აღნიშნულია მრგვალი ჩაღრმავებით, ხოლო მის გარშემო განლაგებულია ასევე ორნამენტული სახეები (მაგალითად, დაკბილული იარაღით გამოყვანილი, სხივისებურად გაშლილი ღარები)⁸⁰. კოლხეთში მათარების ფართოდ გავრცელება ძვ. წ. IV—

70 №№ 07:1—72:381, 430; 07:1—79:322, 618, 680, 778, 983, 997, 1086, 1255, 1509, 1977, 1930, 1931; 07:1—80:637; 07:1—81:327, 328, 348; 07:1—82:252, 411.

71 №№ 07:1—76:357; 07:1—83:292.

72 №№ 07:1—79:190, 589, 1543, 1755.

73 №№ 07:1—76:184; 07:1—83:329. ამ ტიპის სასმისის ფრაგმენტი აღმოჩნდა ვანში, კარიბჭის გარეთ, ძვ. წ. IV საუკუნის შესამე მეოთხედით დათარიღებულ კომპლექსში (ვანი V, სურ. 78).

74 № 07:1—81:329. შდრ. ვანი I, გვ. 213, № 16, სურ. 181; შედგენილტანიანი სასმისების შესახებ იხ. ვანი V, გვ. 41.

75 ინვენტარიზებულია 65 ნიმუში.

76 ბრტყელძირა ჯამები ფართოდაა ცნობილი მთელ კოლხეთში ძვ. წ. VI ს-ის დასაწყისიდან მოყოლებული (დაწვრილებით იხ. ვანი V, გვ. 42—43).

77 ვანის ნაქალაქარზე ქუსლიანი ჯამის ყველაზე ადრეული ნიმუში დაფიქსირდა ძვ. წ. IV ს. ს. შესამე მეოთხედით დათარიღებულ № 9 სამარხში (ვანი I, გვ. 208, სურ. 178). აღსანიშნავია, რომ ქუსლი ერთ-ერთი დამახასიათებელი ელემენტია ელინისტური ხანის კერამიკისთვის (ნ. მათიაშვილი. ელინისტური ხანის ადგილობრივი კერამიკა ვანიდან. მსკ, V, თბ., 1973, გვ. 61; ნ. ე. შ. ა. ი. ძე, გურიანთის ანტიკური ხანის არქეოლოგიური ძეგლები. სსსრ, II, თბ., 1971, გვ. 22).

78 № 07:1—79:692 (სურ. 91₁ — ქვემოდან მეორე, მარცხნივ).

79 №№ 07:1—79:165, 463, 633, 1915, 1925; 07:1—82:263.

80 ბორჯღაღას მსგავსი გამოსახულება წამყვანია მათარების შემკულობაში. იხ. ნ. ე. შ. ა. ი. ძე, ა. კ. ბ. ძე, დასახ. ნაშრ., გვ. 50.

III სს. ემთხვევა (დაბლაგომი⁸¹, ბუკისციხე⁸², მალლაკი⁸³, ფიქენარი⁸⁴). მათარები გვხვდება ორგვარი სახის — ბრტყელძირიანი და მომრგვალებულძირიანი. ფრაგმენტულობის გამო შემომოთითებული ნიმუშების გარკვეული ტიპისადმი მიკუთვნება ვერ მოხერხდა.

სრულიად ახალი კერამიკული სახეობაა, პირობითად, დაფანჯრული ღია კურკელი (სურ. 91ა)⁸⁵. შემორჩენილი ნიმუშების მიხედვით, „კურკლის“ პირი გარეთაა გადახრილი, სადაა ან ლილვაციხებურად შესქელებული; ტანი სწორხაზოვანპროფილიანია, „დაფანჯრული“ (ამოჭრილია გამოწვეამდე); „ძირი“ — სადგარი — ღიაა; გარეთ გავიწვრილი და გაფართოებული, მისი ქვედა ნაწილი ბრტყელია. რამდენიმე ნიმუში ორნამენტირებულია (მაგალითად, ძირის გარეთ გავიწვრილ კიდეს შემოუყვება დაკბილული იარაღით გამოყვანილი რიბი ქდეების რიგი). ზედაპირი უმეტეს შემთხვევაში გაპირალბებულია; ჩანს ეცხლს კვალი — შავი ლაქები. „დაფანჯრული კურკლის“ სრული ფორმის აღდგენა და დანიშნულების განსაზღვრა ანალოგიური მასალის უქონლობისა და ნიმუშების ფრაგმენტულობის გამო ძნელდება (სარიტუალო დანიშნულებისა?).

კოლხური თიხის ნაწარმში ცალკე ჩვეუფად გამოიყო საოჯახო ხელოსნობასთან დაკავშირებული ნივთები — კეირისტაეები (სურ. 91ა-ა)⁸⁶, კონუსური ან ნახევარსფერული მოყვანილობის. ერთი ნიმუში ორნამენტირებულია (მთელი გვერდი დაფარულია მრგვალი ღრმა ქდეებით). განსაკუთრებულ ინტერესს იმსახურებს კეირისტაეის ერთი ფრაგმენტი (სურ. 91ა), რომლის გვერდზე გამოწვეამდე ამოღარულია ნიშნები (?).

ამგვარად, ძვ. წ. IV—III სს. კულტურულ ფენაში მოპოვებული კოლხური კერამიკა ორგანულად დაკავშირებულია ძვ. წ. VI—IV სს. პირველი ნახევრის ძეგლებთან⁸⁷: არსებობას განაგრძობს თითქმის ყველა კერამიკული ფორმა, აშკარაა აგრეთვე ძველი ტრადიციების გაგრძელება კეცის დამუშავებაში, ორნამენტაციაში. ამასთან ერთად, აღინიშნება მთელი რიგი სიახლეებისა — ახალი ფორმების და მორფოლოგიური ნიშნების გაჩენა, რაც დამახასიათებელია კოლხური თიხის ნაწარმის განვითარების ამ ეტაპისთვის.

ბოლოს, კულტურულ ფენაში ფიქსირებულია კოლხური თიხის ნაწარმის კიდევ ერთი ჩვეუფი — ყავისფერკეციაანი ამფორების ადრეული ნიმუშები, რომლებიც ზოგადად ძვ. წ. IV—III სს. განეკუთვნებიან⁸⁸.

კოლხურ ამფორებთან შედარებით მრავალრიცხოვანია შემოტანილი კერამიკული ტარა. რაოდენობის თვალსაზრისით პირველ ადგილზეა სინოპური ამ-

⁸¹ ვ. თ. ო. რ. დ. ა. ე. ა. რქელოგიური გათხრები დაბლაგომში 1970—1971 წლებში, გვ. 51, სურ. 73, 81, 2.

⁸² ვ. ა. შ. ა. კ. ი. ძ. სუფსის აუზში შემთხვევით აღმოჩენილი ქვეერსამარხები. სდსძ, III, თბ., 1973, გვ. 85, ტაბ. IX, 2.

⁸³ თ. ლ. რ. თ. ქ. ი. ფ. ა. ნ. ი. ძ. ძველი კოლხეთის კულტურა, თბ., 1972, გვ. 41.

⁸⁴ ნ. ე. ა. შ. ა. კ. ი. ძ. ე. კ. ა. ხ. ი. ძ. ე. დ. ს. ა. ხ. ნ. შ. რ., გვ. 48—50, ტაბ. XI, 1; XV, 3; XX, 4.

⁸⁵ №№ 07:1—72:532; 07:1—76:773; 07:1—79:588, 838, 904, 1357, 1756; 07:1—80:512; 764, 765; 07:1—81:325; 07:1—82:259, 297; 07:1—83:293, 330, 377.

⁸⁶ №№ 07:1—79:328, 565, 901, 1705; 07:1—82:263, 295. თიხის ნიმუშების გარდა აღმოჩნდა ქვის ერთი კეირისტაეი (№ 07:1—80:363).

⁸⁷ გამოირტებული არ არის ძვ. წ. IV—III წწ. კულტურულ ფენაში ადრეული ნიმუშების ფიზიკურად არსებობა. მაგალითად, დადასტურებულია წინარეანტიკური ხანით დათარიღებული ზომორდულშეირილიანი ყურების, სადგარის (?) ფრაგმენტების, „ძირწვეტა“ სასმისის აღმოჩენის ერთეული შემთხვევები.

⁸⁸ №№ 07:1—79:176, 260, 402, 1021, 1023, 1459, 1562, 1576, 1597; 07:1—82:248, 287.

ფორები⁸⁹. მათ შორის გამოიყოფა დამლიანი ყურის ფრაგმენტები (სამი ნიმუში). ერთზე იკითხება:

ძსუახ[μσ]
'I:φχ:αυ[σ]
Ποσ:δσν[σ]

ემბლემა — ყურძნის მტევანი და ამფორა (I ქრონოლოგიური ჯგუფი. ძვ. წ. 360—320 წწ.)⁹⁰.

მეორე ნიმუშზე:

[Π]οσ:δσν[σ]
τσθ Με:δσν[σ]
χερ:αμ[σ]

ემბლემა — ბროწეულის ყვავილი (III ქრონოლოგიური ჯგუფი. ძვ. წ. 270—220)⁹¹.

მესამე ფრაგმენტზე:

Χαρ:δσν[σ]
'ασ:αδ[μσ]
Ποσ:δσν[σ]

ემბლემა — კანთაროსი და გაურკვეველი გამოსახულება (II ქრონოლოგიური ჯგუფი, ძვ. წ. 320—270 წწ.)⁹².

ძვ. წ. IV—III სს. კულტურულ ფენაში დადასტურდა ქიოსური ამფორების აღმოჩენის შემთხვევები⁹³, სახელდობრ, „ჩაჩისებურძირიანი“ ამფორებისა (ძვ. წ. IV ს.)⁹⁴; აგრეთვე ეგეოსის ზღვის აღზის უცნობი ცენტრის — პირობით სოლოხა I ტიპის⁹⁵, თასოსური⁹⁶ და თასოსური წრის (ე. წ. სირჩისებურძირიანი)⁹⁷, ჰერაკლეს⁹⁸, ატიკური (?)⁹⁹ ამფორების ფრაგმენტები. თასოსური ამფორის ყურის ერთ ფრაგმენტზე შემორჩენილია დამლა. იკითხება ეთნიკონის სახელი [Θ]α:δσν და სახელსნოს პატრონის სახელი 'Ηρδθ:σδ; შუაში ემბლემა — კნეხტი (სურ. 92)¹⁰⁰. ჰერაკლეს ამფორის პირ-ყელის ერთ ფრაგმენტ-

⁸⁹ №№ 07:1—72:412, 457, 460, 557; 07:1—75:349, 377, 378; 07:1—76:342; 07:1—79:134, 456, 933, 1598, 1716; 07:1—81:309, 350; 07:1—82:285, 286, 301, 302; 07:1—83:342, 344, 345, 346 (ამფორის კედლის ფრაგმენტები ინვენტარიზებული არ არის).

⁹⁰ № 07:1—75:377. ვანი VII, თბ., 1983, გვ. 11, 20—21, № 49, სურ. 4.

⁹¹ № 07:1—75:378. ვანი VII, გვ. 12, 21, № 54, სურ. 5.

⁹² № 07:1—83:346. ნიმუში განსაზღვრა რ. ფუტურიძემ. იხ. Е. Придик. Инвентарный каталог клейм на аффорных ручках и горлышках и на черепицах Эрмитажного собрания. Петроград, 1917, с. 99. №№ 777—779.

⁹³ №№ 07:1—79:825, 1584, 1687.

⁹⁴ №№ 07:1—72:401. რ. ფუტურიძე. იმპორტული ამფორები ვანის ნაქალაქარიდან. ვანი II, გვ. 81; ვანი VII, გვ. 17/№ 10/, სურ. 2₁₀.

⁹⁵ 07:1—72:404, 459; 07:1—347, 381, 384; 07:1—76:113. ვანი VII, გვ. 20 (№№ 41 და 44).

⁹⁶ №№ 07:1—72:402, 940. ვანი VII, გვ. 18/№ 31/, 19 /№ 33/, სურ. 2.

⁹⁷ №№ 07:1—79:117, 714, 745; 07:1—80:738.

⁹⁸ №№ 07:1—72:556; 07:1—79:513, 597, 759, 985, 1682. ვანი VII, გვ. 20.

⁹⁹ № 07:1—79:1717. ვანი VII, გვ. 10, 18 (№ 28), სურ. 2₂₈.

¹⁰⁰ № 07:1—81:310. ნიმუში შეისწავლა რ. ფუტურიძემ; მისი განსაზღვრით დამლა ძვ. წ. III ს. განეკუთვნება. იხ. Е. М. Придик, Указ. соч., с. 43, № 153, табл. VII, 3-Ю. Г. Виноградов. Керамические клейма острова Фасос. Нумизматика и Эпиграфика. X, М., 1972, с. 39.

ზე ენკლიფური დამლა — NI (სურ. 92₁). ნიმუში ძვ. წ. IV ს. დასასრულითა და ძვ. წ. III ს. დასაწყისით თარიღდება¹⁰¹.

შემოტანილ თიხის ნაწარმში ცალკე ჯგუფს წარმოადგენს ატიკური წითელფიგურული და სადა შავლაკიანი ჭურჭლის ფრაგმენტები. აღსანიშნავია გაკრული სტილის წითელფიგურული ლეკანების ნიმუშები. კედლის ფრაგმენტები შემკულია დაფნის ფოთლის გირლანდით¹⁰²; სახურავების ნატეხებზე გამოსახულია სცენები გინეკეიონის ცხოვრებიდან—ფრთოსანი, შიშველი ეროტიკისა და ქალის, ტრისით ხელში, ფიგურების ზედატანი¹⁰³; ქალის მარჯვენა მხრისა და მკლავის ნაწილი და სარკე (?)¹⁰⁴, ეროტის ფრთებისა და ტერფის ნაწილი¹⁰⁵, ეროტის ტანისა და ფეხების ნაწილი¹⁰⁶. წითელფიგურული ლეკანების ეს ჯგუფი ძვ. წ. IV ს-ით თარიღდება¹⁰⁷, ზოგიერთი ნიმუში უფრო ზუსტადაც — ძვ. წ. IV ს-ის შუახანები — დასასრული¹⁰⁸.

ძვ. წ. IV ს-ის შუახანებს განეკუთვნება წითელფიგურული პელიცის კედლის ერთი ფრაგმენტი (ნახატიდან შემორჩენილია ლაბადაში გახვეული ჭაბუკის ტანის ზედა ნაწილი და თავი)¹⁰⁹, აგრეთვე ღია ტიპის წითელფიგურული ჭურჭლის ერთი ნიმუში — ნახატიდან გადარჩა ქალის სახე და ტალღისებური ორნამენტი (სურ. 92₃)¹¹⁰.

აღსანიშნავია ე. წ. ბალისებურორნამენტიანი ლეკითოსების აღმოჩენის შემთხვევები¹¹¹. ლეკითოსები მცირე ფრაგმენტების სახითაა წარმოდგენილი და ამიტომაც ზოგადად — ძვ. წ. IV ს-ით თარიღდება¹¹².

აღმოჩენილია აგრეთვე წითელფიგურული სათევზე ლანგრების ფრაგმენტები, რომლებიც ძვ. წ. IV ს. პირველ ნახევარს განეკუთვნებიან¹¹³. ამასთან ერთად გვხვდება სადა შავლაკიანი იხთიის ნიმუშებიც, ძვ. წ. IV ს. და ძვ. წ. IV—III სს. მიჯნით დათარიღებული¹¹⁴.

შავლაკიანი კერამიკა საკმაოდ დიდი რაოდენობითაა ფიქსირებული (ინვენტარიზებულია 100-ზე მეტი ნიმუში), მაგრამ მასალის ფრაგმენტულობა უმეტეს შემთხვევაში დათარიღებისა და ფორმის აღდგენის საშუალებას არ

101 ვანი VII, გვ. 11.

102 №№ 07:1—72:403; 07:1—76:104; 07:1—79:96, 1:07; 07:1—81:354.

103 № 07:1—79:123.

104 № 07:1—79:194.

105 № 07:1—79:541.

106 № 07:1—80:629. ერთ ნიმუშზე ნახატი გაურკვეველია (№ 07:1—79:107).

107 ამ ტიპის ლეკანების შესახებ დაწერილბოთ იხ. ვანი VII, გვ. 32—33.

108 ვანი VII, გვ. 46 (№№ 127—130).

109 № 07:1—72:418. ვანი VII, გვ. 33, 46 (№ 132), სურ. 16.

110 № 07:1—78:518. ვანი VII, გვ. 34, 46 (№ 134), სურ. 16.

111 №№ 07:1—76:52; 07:1—79:326, 468, 854; 07:1—80:628. ვანი VII, გვ. 47 (№№ 147—150).

112 ვანი VII, გვ. 34—35.

113 №№ 07:1—76:286; 07:1—79:222; 07:1—82:315. ვანი VII, გვ. 34, 46—47 (№ 136—137), სურ. 16.

114 №№ 07:1—75:337; 07:1—76:696; 07:1—79:160, 652, 856, 914 და სხვ. ვანი VII, გვ. 50 (№ 177), გვ. 63—64 (№ 257).

იძლევა¹¹⁵. ამ მრავალრიცხოვან ნიმუშებიდან გამოიყო სკიფოსის ძირის ფრაგმენტი (ძვ. წ. IV ს.)¹¹⁶, აგრეთვე ჯამები (სურ. 92კ)¹¹⁷ და სხვ.¹¹⁸

ძვ. წ. IV—III სს. კულტურული ფენის მონაპოვარში განსაკუთრებულ ინტერესს იწვევს ყვითელ ანგობზე წითელი ზოლებით მოხატული დახურული კურკლის (ძირითადად დოქების) ფრაგმენტების სიმრავლე (მთელი კურკლის აღდგენა ვერ მოხერხდა, სურ. 93)¹¹⁹.

ვანის ნაქალაქარზე ყვითელანგობიანი წითელი ზოლებით მოხატული დოქები ძირითადად ცნობილი იყო ძვ. წ. IV ს. მეორე ნახევრის საძარხებიდან¹²⁰, კულტურულ ფენებში მათი აღმოჩენის მხოლოდ ერთეული შემთხვევები იყო აღნუსხული¹²¹. ამჟამად კი აშკარაა ვანის ძველ ქალაქში მათი ფართოდ გავრცელების ფაქტი ძვ. წ. IV—III სს-ში¹²², რაც ამ ხანის ახალი კულტურული იმპულსების მოწმობადაა მიჩნეული¹²³.

ძვ. წ. IV—III სს. კულტურულ ფენაში დადასტურებულია რუხზედაძირიანი (გადანატეხში კეცი მუქი ვარდისფერია) წითელი ზოლებით შემკული კურკლის ფრაგმენტები, რომლებიც შემოტანილი კერამიკის ერთ სახეობას — დიდი ზომის სანელსაცხებლებს განეკუთვნებიან¹²⁴. სანელსაცხებლების ეს ტიპი ძვ. წ. IV—III სს. თარიღდება. ივარაუდება მათი იონური წარმომავლობა¹²⁵.

115 იგივე შეიძლება ითქვას წითელფიგურული კურკლის რამდენიმე ფრაგმენტზეც. აქედან აღსანიშნავია ერთი (№ 07:1—79:1585), რომელზეც შემორჩენილია გრაფიტი ΠΑ (ვანი VII, გვ. 47, № 140, სურ. 16).

116 № 07:1—79:1784. ვანი VII, გვ. 48 (№ 154), სურ. 17.

117 №№ 07:1—75:344; 364; 07:1—79:102, 168, 172, 683, 761, 978, 1627; 07:1—80:582, 583, 634, 733. ვანი VII, გვ. 50 (№№ 171—172), გვ. 66 (№№ 274—275), სურ. 28.

118 ძვ. წ. IV—III სს. კულტურულ ფენაში მცირე რაოდენობით აღმოჩნდა ადრეული ხანის მასალა: წვრილფიგურული კილიკის (ყასლის ტიპი. ძვ. წ. 530—510 წწ.) პირაკელის ფრაგმენტი (№ 07:1—79:136), შავლაქიანი სკიფოსების (A ტიპი, ძვ. წ. V ს.) ძირის ფრაგმენტები (№№ 07:1—80:543, 577), ე. წ. მარჯნისფერლაქიანი სკიფოსის (?)—ძვ. წ. V. — კედლის ფრაგმენტი (№ 07:1—79:899); შავფიგურული ლია ტიპის კურკლის (ძვ. წ. VI ს.) კედლის ფრაგმენტი (№ 07:1—79:662).

119 №№ 07:1—72:409, 421, 434, 444, 448, 454, 549, 550; 07:1—75:361, 362, 363, 365, 372, 373, 375, 376; 07:1—76:275, 700, 752, 753, 760; 07:1—79:150, 153, 186, 193, 223, 272, 375, 400, 465, 519, 520, 521, 554, 630, 640, 659, 678, 711, 742, 821, 828, 920, 931, 948, 949, 989, 992, 1402, 1455, 1554, 1618, 1619, 1620, 1621, 1647, 1750, 1757, 1788, 1803; 07:1—81:390; 07:1—82:261, 262, 304, 311; 07:1—83:296, 313, 314, 315, 352.

120 ვანი I, გვ. 208, 212, სურ. 176.

121 ვანი I, გვ. 172, 190; ვანი II, გვ. 25, 29.

122 მსგავსი (ე. წ. აღმოსავლური) კერამიკა აღმოჩენილია კოლხეთის სხვა ცენტრებშიც (იოხვისი), მრავალადა ისინი ფიქსირებული აღმ. საქართველოს სიწკრინულ ძეგლებზეც (სამაღლა, ციხიავარა, თბილისი, მცხეთა, თრიალეთი და სხვ.). მსგავსი კერამიკა ცნობილია სომხეთიდანაც (Г. А. Тирациян. О расписной керамике древней Армении (VI в. до н. э.—III в. н. э.). Историко-филологический журнал, 1965. № 3 (30), с. 272 и сл.

123 ოთ. ლ ო რ თ კ ი ფ ა ნ ი ძ ე, ვანის ნაქალაქარი (წერილი მეორე). ვანი III, თბ., 1977, გვ. 20.

124 №№ 07:1—76:340, 356, 660, 694; 07:1—79:156, 383, 570, 1403, 1404, 1718; 07:1—83:355. მსგავსი სანელსაცხებლები აღმოჩნდა დაბლაგომის ძვ. წ. III ს-ით დათარიღებულ მდიდრულ სამარხში (ე. თ ო ლ ო რ დ ა ე ა. მდიდრული სამარხი დაბლაგომიდან, ვანი II, გვ. 73. №№ 36—37, სურ. 113).

125 ვანი VII, გვ. 76 (სანელსაცხებლების III ჯგუფი).

საკმაოდ მრავალრიცხოვანია სინოპური ლუთერიების ნიმუშები (სურ. 92ა)¹²⁶. ისინი ერთი ტიპისაა და ძვ. წ. IV—III სს-ით თარიღდებიან¹²⁷. სინოპური ლუთერიები აღნიშნულ პერიოდში ფართოდაა გავრცელებული აღმოსავლეთ და ჩრდილოეთ შავი ზღვისპირეთში¹²⁸. ამჟამად ეს ვანის ნაქალაქარს მონაპოვრითაც კარგად დასტურდება.

ძვ. წ. IV—III სს. კულტურულ ფენაში ტერაკოტული ფიგურების რამდენიმე ფრაგმენტული ნიმუშია აღმოჩენილი: გაურკვეველი გამოსახულების მცირე ფრაგმენტი, დაფარული თეთრი საღებავით და წითელი ზოლებით; მჯდომარე ფიგურა, მთლიანად გახვეული დანაოკებულ წამოსახებაში (დამუშავებულია მხოლოდ წინა ნაწილი, ღრუა; აკლია თავი და მარცხენა ფეხი; შემორჩენილია თეთრი საღებავის მცირე ნაშთი. სურ. 94ა); მდგომარე ფიგურის ფრაგმენტი (შემორჩენილია დრაპირების ნაწილი); ცალმხრივი ტერაკოტის ფრაგმენტი (ანტიფიქსის? უკანა მხარე დამუშავებულია) — ადამიანის(?) სახის ნაწილი; ქალის თავი (სურ. 94ა), ცალმხრივი (თუ ჩამოტეხილია?), შეღებილი (უცხლშია მოხვედრილი? — საღებავი ჰიქურის მსგავსია)¹²⁹.

თიხის ნაწარმის გარდა, ფენაში დაფიქსირდა ბრინჯაოს ნივთების ფრაგმენტებიც, რომელთა ატრიბუცია მეტწილად შეუძლებელია. განსაკუთრებულ ყურადღებას იმსახურებს ერთი ნიმუში (სურ. 94ბ)¹³⁰, რომელიც წარმოადგენს ბრინჯაოს სქელ ფირფიტაზე ქალის წელზედა გამოსახულებას, en face, მაღალ რელიეფში. ქალს ხელში (გულმკერდთან) ფრინველი — მტრედი უჭირავს. ეს მოტივი — ქალი (ქალღმერთი) ფრინველით ხელში — ფართოდაა გავრცელებული ანტიკური ხანის ხელოვნებაში (ქანდაკება, ტერაკოტა, თიხის ფიგურული კურკელი და სხვა.)¹³¹. მტრედი ითვლება ქალღმერთ აფროდიტეს ერთერთ ატრიბუტად¹³². ამჟამად თავს ვიკაებთ ვანის ნიმუშის გამოსახულების განსაზღვრებისგან, მით უფრო, რომ სტილისტურადაც ეს ძველი გარკვეულ თავისებურებებს ამჟღავნებს.

ბრინჯაოს ნივთებში გამოიყო ერთი ნიმუში¹³³, რომელიც მოგვაგონებს მოძრაობაში მყოფი (ვენების პროცესში?) ცხენის გამოსახულებას¹³⁴. საინტერესო ნიმუშს წარმოადგენს ბრინჯაოს ხარის თავის ქანდაკება (სურ. 94გ)¹³⁵,

¹²⁶ №№ 07:1—75:343, 346, 499; 07:1—76:46, 92, 98, 108, 705, 706; 07:1—79:1400; 07:1—80:383; 07:1—81:379; 07:182:265.

¹²⁷ ვანი VII, გვ. 79. იქვე შიითებულია ლიტერატურა.

¹²⁸ И. Б. Зеест, И. Д. Марченко. Некоторые типы толстостенной керамики из Пантикалея. МИА, 103, 1962, с. 158, 159. рил. II. Ю. Н. Вороков. Гненос, с. 47, рис. 3.

¹²⁹ ზემოდასახელებული ნიმუშების რიგის შესაბამისად: №№ 07:1—76:87; 07:1—79:1706, 1646; 07:1—81:318, 07:1—81:356.

¹³⁰ № 07:1—75—354 (სიმაღლე — 35 მმ).

¹³¹ მაკალითად, იხ. R. A. Higgins. Catalogue of the Terracottas in the Department of Greek and Roman Antiquities. British Museum. v. I, London, 1954, p. 68, fig. 58.

¹³² ცნობილი კიბელას გამოსახულებაც ფრინველით ხელში: E. Akurgal. Die Kunst Anatoliens von Homer bis Alexander. Berlin, 1961, Fig. 62, a.

¹³³ ცნობილია კიბელას გამოსახულებაც ფრინველით ხელში:

¹³⁴ № 07:1—79:1753.

¹³⁵ შტრ. დ. ქო რ ი ძ ე, მატრიალური კულტურის უძველესი ძეგლები (სახეების რაიონი), თბ., 1961, გვ. 116—117, 126, სურ. 31, ტაბ. XVIII.

¹³⁶ № 07:1—82:293.

ალბათ ბუნიკი (კვერთხისთავი?)¹³⁸ — ხარის თავის გამოსახულება წამოცმული და მანჭვლებით დამაგრებული ყოფილა ხის ღეროზე (ამეამად ხარის კისრის შიგნით შემორჩენილია ხის ნაშთები: ქვედა ნაწილში გაკეთებულია შვიდი ნახვრეტი). გამოსახულება სტილიზებულია — წინა ნაწილი წავრძელებულია ნისკარტისებურად, ხაზგასმულად დიდი რქები ნახვეარწრიულადაა გაშლილი. შუბლზე ჩადგმულია სხვა ფერის ლითონისგან (რკინისგან?) დამზადებული სამკეთხა ფორმას მიახლოებული (წვერით ქვემოთ) ამობურცული ნიშანი. ამით მითითებულია ხარის, როგორც საღვთო ცხოველის, ხასიათი¹³⁷.

ძვ. წ. IV—III სს. კულტურული ფენის მონაპოვრიდან აღსანიშნავია ბრინჯაოს ნახვრეტებიანი ფირფიტები¹³⁸, როგორც ჩანს, ე. წ. კერცონებური ბეგთარის შემადგენელი ნაწილები. ვანის ნაქალაქაზე საჯავშნე ბრინჯაოს ფირფიტები ცნობილია ძვ. წ. III ს.-ის №№ 2 და 13 სამარხებთან¹³⁹, აგრეთვე კულტურული ფენებიდან¹⁴⁰. დადასტურდა აგრეთვე ბრინჯაოს ისრისპირების აღმოჩენები¹⁴¹. ნიმუშების უმეტესობა სამუწახანაგა ანუ პირამიდისებური მკირემასრიანი ისრისპირების ტიპს განეკუთვნება, რომელიც კარგადაა ცნობილი როგორც სკვითურ-სარმატული ძეგლებიდან, ისე ბერძნულ სამყაროში¹⁴².

ფენაში ფიქსირებულია რკინის ნივთების ნიმუშებიც — დანები¹⁴³, მოკაუქებული იარაღი (?)¹⁴⁴, შუბისპირის მასრის ფრაგმენტი¹⁴⁵, ლურსმნები¹⁴⁶ და სხვ.

საინტერესო გვეთვს წარმოადგენს ძვლის ნაკეთობანი — ორნამენტირებული ფირფიტები და ღერაკი. ერთი ფირფიტა (სურ. 95)¹⁴⁷, შემკული ურთიერთსაწინააღმდეგოდ მიმართული ირიბი ღარების ოთხი რიგით, დაუმთავრებელია. მეორე ფირფიტაზე (სურ. 95)¹⁴⁸ მოცემულია მეტად დამახასიათებელი ორნამენტული სახე ყველა დროის ძვლის ნაკეთობებისათვის¹⁴⁹ — ირიბი ხაზებით შეერთებული წრეები, შიგნით ჩაქდებული წერტილებით. სხვა ნიმუშებიდან აღსანიშნავია სამკეთხა ფირფიტა, ნახვრეტიანი (სურ. 94)¹⁵⁰, ფირ-

¹³⁸ ზღრ. М. И. Аптамонов. Сокровища скифских курганов. Прага-Ленинград, 1966, с. 27, табл. 58, 59, 60.

¹³⁷ საქართველოში ხარის კულტის შესახებ ეთნოგრაფიული და არქეოლოგიური მასალების მიხედვით იხ. მ. ხიდაშელი. ცენტრალური ამიერკავკასიის გრაფიკული ხელოვნება აღრველ რკინის ხანაში. თბ., 1982, გვ. 82—83, 86, 92—94; დ. ხ ა ხ უ რ ა ი შ ე ი ლ ი. უფლისციხე I, თბ., 1964, გვ. 33—35; В. В. Бардавелидзе. Древнейшие религиозные верования и обрядовое графическое искусство грузинских племен. Тбилиси, 1957, с. 198 и с.т.

¹³⁸ №№ 07:1—76:97; 07:1—79:196, 1010; 07:1—81:320; 07:1—82:277; 07:1—83:387.

¹³⁹ ვანი IV, Из архива Н. В. Хостариа. с. 117, рис: 189; იქვე, გვ. 79, № 501.

¹⁴⁰ ვანი I, გვ. 140, დაწერილებით იხ. გ. ლორთქიფანიძე. სპარსოლო და სამეურნეო იარაღი, ვანი II, გვ. 183—184. გ. ლორთქიფანიძის აზრით, ნახვრეტების განლაგებისა და ფირფიტების ფორმის მიხედვით, ვანური ბეგთარი (მხედველობაშია № 2 სამარხში აღმოჩენილი ფირფიტები) სპარსულ-სკვითურ ფირფიტებთან ჯავშანს უახლოვდება.

¹⁴¹ №№ 07:1—76:361; 07:1—79:178, 459, 696, 707, 860, 1550, 1631, 1632, 1693; 07:1—80:387, 552; 07:1—82:300; 07:1—83:359, 412.

¹⁴² გ. ლორთქიფანიძე, დასახ. ნაშრ., გვ. 179.

¹⁴³ №№ 07:1—79:179, 670, 737, 07:1—80:587, 588.

¹⁴⁴ №№ 07:1—79:92, 109.

¹⁴⁵ № 07:1—79:1541.

¹⁴⁶ №№ 07:1—79:91, 407, 604, 979; 07:1—80:586, 624, 708, 709.

¹⁴⁷ № 07:1—76:702.

¹⁴⁸ № 07:1—79:595.

¹⁴⁹ გამკორნამენტული სახის შესახებ იხ. Б. А. Рыбаков. Ремесло древней Руси, М., 1948, с. 413.

¹⁵⁰ № 07:1—79:289.

ფიტის ფრაგმენტი ტალღისებური ორნამენტის გამოსახულების სახით (სურ. 95ა)¹⁵¹, და ბოლოს, ძელის დამუშავებული ლერაკი (სურ. 95ბ)¹⁵².

ძვ. წ. IV—III სს. კულტურულ ფენაში 70-ზე მეტი მძივი და 7 მძივსაკილი აღმოჩნდა. ძირითადად ესაა გაუმჭვირვალე მინის მძივები: სადა-ერთფერი და პოლიქრომიული, ყველაზე მრავალრიცხოვან ჩგუფს წარმოადგენს ე. წ. მსხლისებური ფორმის ერთფერი მძივები (ყვითელი, ცისფერი, ლურჯი, მწვანე)¹⁵³ — საკმაოდ გავრცელებული ტიპი ძვ. წ. IV—III სს. როგორც ვანსა და, საერთოდ, მთელ კოლხეთში, ისე ჩრდილოეთ შავიზღვისპირეთში¹⁵⁴. შედარებით იშვიათია ბიკონუსური¹⁵⁵, ცილინდრული¹⁵⁶, კასრისებური¹⁵⁷, ტანდალარული¹⁵⁸, კოპებიანი¹⁵⁹ მძივები. გარდა ამისა, გვხვდება პოლიქრომიული — თეთრლურჯთვალეზიანი მძივები¹⁶⁰, ე. წ. ნილაბი¹⁶¹, აგრეთვე, სარდიონის სფერული, ბიკონუსური და ხუთწახანაგა მძივები¹⁶², ქარვის მძივის ფრაგმენტები¹⁶³.

მინის მძივსაკიდები მრავალფეროვნებით გამოირჩევა. განსაკუთრებულ ინტერესს იწვევს ერთი საკილი ნახევრადგამჭვირვალე ყავისფერი მინისა, რომელიც იმეორებს რიტონის ფორმას და ბოლოვდება ფრინველის თავის გამოსახულებით¹⁶⁴. მსგავსი საკიდები ცნობილია ძვ. წ. IV—III სს. კომპლექსებიდან¹⁶⁵. ამ ხანით თარიღდება ღია ცისფერი გამჭვირვალე მინის მრგვალქუსლიანი ამფორისკისებური საკიდები, რომლებიც სამი ეგზემპლარის სახითაა წარმოდგენილი¹⁶⁶. ასევე ფართოდ გავრცელებულ ტიპს განეკუთვნება მუქი ცისფერი (მომწვანო-ცისფერი) გაუმჭვირვალე მინის პირამიდული ფორმის ერთი საკიდი¹⁶⁷. გამოვლენილია მინის სამკაულის კიდევ ერთი სახეობა — გამჭვირვა-

151 № 07:1—79:288.

152 № 07:1—79:649.

153 ვანი VII, გვ. 111, № 488, სურ. 48, აქ დასახელებულ ნიმუშებს უნდა დაემატოს: № 161 № 07:1—80:375, 376, 706; 07:1—81—319, 360, 362; 07:1—82:256.

154 ვანი V:1, გვ. 104 (იქვე მოთითებულია ლიტერატურა).

155 №№ 07:1—82:276; 07:1—83:362.

156 №№ 07:1—79:1041; 07:1—83:407.

157 № 07:1—79:995.

158 № 07:1—79:1760.

159 № 07:1—79:1020.

160 №№ 07:1—78:517, 07:1—79:631, 911; 07:1—83:361. ვანი VII, გვ. 99—100.

161 № 07:1—79:671. ვანი VII, გვ. 110, № 473, სურ. 49.

162 მოთითებული რაგის შესაბამისად: №№ 07:1—79:556, 645 (ორივე სფერულია), 993, 1709.

163 № 07:1—72:466. ემსგავსება № 11 სამარხის სამკაულებს (მღრ. ვანი VII, გვ. 108, № 449, სურ. 48).

164 № 07:1—72:408. ვანი VII, გვ. 112, № 499, სურ. 49.

165 მაგალითად, ცისფერი გაუმჭვირვალე მინის ფრინველის გამოსახულებიანი საკიდი აღმოჩნდა ალონიაში ძვ. წ. IV ს.-ის შუა ხანების სამარხში. (Я. Младенова. Предмети от стъкло и алабастър от некропола на Аполония. [София], 1964, გვ. 310, № 998, ტაბ. 163, 164.) მსგავსი საკიდები ფიქსირებულია კოლხეთა და ჩრდილო შავიზღვისპირეთშიც (ვანი VII, გვ. 105).

166 ვანი VII, გვ. 112, № 493, სურ. 49. აქ გამოქვეყნებულ საკიდებს უნდა დაემატოს კიდევ ერთი — № 07:1—80:376, მსგავსი საკიდები აღმოჩენილია კოლხეთის სხვა ძეგლებზეც (ვანი VII, გვ. 104, იქვე მოთითებულია ლიტერატურა).

167 № 07:1—79:112. ვანი VII, გვ. 104, 112 (№ 491) სურ. 49.

ლე ცისფერი მინის კონუსურტარიანი საკიდი¹⁶⁸ (ვანის ნაქალაქარზე მსგავსი ნიმუშები გვხვდება როგორც ძვ. წ. V ს., ისე ძვ. წ. III ს. სამარხებში)¹⁶⁹.

გარკვეულ ყურადღებას იმსახურებს გიშროს საკიდის ფრაგმენტი¹⁷⁰ იმის გამოც, რომ, საერთოდ, გიშროს სამკაულებს რიცხეი ვანის ნაქალაქარის მონაპოვარში საკმაოდ მცირეა და ისინი მხოლოდ სამარხებშია ფიქსირებული¹⁷¹. ჩვენი ნიმუში ემსგავსება წარჩინებული კოლხი მეომრის სამარხში (ძვ. წ. IV ს. მეორე ნახევარი) აღმოჩენილ საკიდს¹⁷².

სხვა სახის სამკაულებიდან აღსანიშნავია ბრინჯაოს სამაჯურების¹⁷³, საყურე რგოლების¹⁷⁴ ფრაგმენტები, საკინძი¹⁷⁵, ნახევარსფერული ფორმის ლილაკი¹⁷⁶; ვერცხლის მილაკები¹⁷⁷ და სხვ. ოქროს სამკაულებიდან — მეთუღზე მირჩილული მრგვალი ფირფიტა (ფთოლოვანი გვირგვინის შემადგენელი ნაწილი); სადა, ტანდალარული და შეწყვილებული მძივები¹⁷⁸.

ძვ. წ. IV—III სს. კულტურული ფენიდან მომდინარეობს ბრინჯაოს ორი საბეჭდავი-ბეჭედი. აქედან ერთის ჰრილა ფარაჯზე გამოსახულია ლოდზე ჩამომჭდარი მარსიასი, პროფილში მარჯვნივ, რომელიც უკრავს ორლულიან გრძელ საკრავზე — აულოსზე (ძვ. წ. IV ს. მეორე ნახევარი. საბერძნეთი. კლასიკური ხანის ნიმუშია)¹⁷⁹. ბრინჯაოს მეორე საბეჭდავი — ბეჭდის ჰრილა ფარაჯზე წარმოდგენილია გრიფონის გამოსახულება¹⁸⁰. მარგ. ლორთქიფანიძის აზრით, ეს ნიმუში ადგილობრივი (კოლხი) მკერელის ნახელავია და ძვ. წ. IV ს.-ით თარიღდება¹⁸¹.

ძვ. წ. IV—III სს. კულტურულ ფენაში დაფიქსირდა კოლხური თეთრის მცირე ნომინალის — ნახევარდრამების აღმოჩენის შემთხვევები¹⁸². ვანის ნაქალაქარზე, როგორც სხვა მონაცემებიდან ჩანს, ამ ტიპის მონეტების ინტენსიური მიმოქცევა ძვ. წ. IV ს.-ის მეორე ნახევარიდან იწყება და მოიცავს ძვ. წ. III საუკუნესაც¹⁸³.

სამშენებლო კერამიკა ძვ. წ. IV—III სს. კულტურულ ფენაში მცირე რაოდენობითაა წარმოდგენილი. შედარებით თვალშისაცემია სინოპური ნაწარმის სიმრავლე. ფიქსირებულია ადგილობრივი (ე. წ. ყაენისფერკეციანი) კრამიტების აღმოჩენის შემთხვევებიც. აგრეთვე უცნობი საწარმოო ცენტრე-

168 № 07:1—79:467. ვანი VII, გვ. 112, № 489.

169 სამარხი № 11 (ვანი VII, გვ. 111—112, № 489, სურ. 49), სამარხი № 13 (ვანი IV, გვ. 79, № 498).

170 № 07:1—82:255.

171 ვანი VII, გვ. 98.

172 ვანი VII, გვ. 108, № 447, სურ. 48.

173 №№ 07:1—75:348; 07:1—76:237, 242; 07:1—79:293, 564, 624, 635, 647, 705, 851, 938, 1036.

174 №№ 07:1—79: 119, 140, 174, 230, 466, 517, 568, 642, 651, 656, 754, 849, 852, 863, 916, 917, 980, 1741 და სხვ.

175 №№ 07:1—76:235, 07:1—80:359.

176 № 07:1—79:161.

177 №№ 07:1—72:449. 07:1—79:167.

178 ვანი VI, კატ. №№ 76, 121, 123, 124.

179 № 07:1—75:371. ვანი VII, გვ. 95, № 420, სურ. 45.

180 № 07:1—80:542.

181 მარგ. ლორთქიფანიძე, ახალმოჩენილი საბეჭდავი ეანიდან (ხელნაწერი).

182 №№ 07:1—79:576, 912; 07:1—83:356.

183 გ. დუნდუა, გ. ლორთქიფანიძე, მონეტები ეანიდან. ვანი III, გვ. 120, 128—131.

ბის პროდუქტია. ბრტყელი კრამიტების სამი ნიმუში დამლიანია. სინოპური კრამიტის ერთ ფრაგმენტზე (სურ. 96₁)¹⁸⁴ იკითხება:

[X]αριψαυ:θου
[δσ]τνο
ηυιο

ემბლემა — პერაკლეს კომბალი და კანთაროსი (II ქრონოლოგიური ჯგუფი. ძვ. წ. 320—270 წწ.).

სინოპური კრამიტის მეორე ნიმუშზე (სურ. 96₂)¹⁸⁵ იკითხება (II ქრონოლოგიური ჯგუფი. ძვ. წ. 320—270 წწ.):

Καλλιστ[ρατι]
δστυ[νόνου]
M...

განსაკუთრებულ ინტერესს იწვევს ყაიისფერკეციანი კრამიტის ერთი ნიმუში (სურ. 96₃)¹⁸⁶, რომელზეც იკითხება Οπαῖο. აღსანიშნავია, რომ ასეთი დამლიანი კრამიტები ჯერჯერობით მხოლოდ ვანის ნაქალაქარზე იჩენს თავს (Οπαῖο ბერძნულ საკუთარ სახელებს შორის ცნობილი არ არის)¹⁸⁷. ჩვენ ნიმუშს, უკვე ცნობილ მსგავს დამლიან კრამიტებთან ერთად, დიდი მნიშვნელობა აქვს ახალი საწარმოო ცენტრის დადგენისთვის¹⁸⁸.

ბოლოს, ძვ. წ. IV—III სს. კულტურულ ფენაში დადასტურდა ხელოვნური წარმოების ნაშთების არსებობაც. ამ მხრივ განსაკუთრებით მნიშვნელოვანია ოქროს ღერაკი — ნაშადი¹⁸⁹ და ოქროს ნალეენთი¹⁹⁰. მათთან ერთად ფენაში (იგივე მონაკვეთზე — „თეთრი კედლის“ ნანგრევებთან) ფიქსირებულია წილის (?) — მცირე ზომის მინისებური მასის ბურთულები¹⁹¹, გადამწვარი თიხის მასები, ნაცროვანი შრეები, ნახშირის მცირე ფრაგმენტების სიმრავლე. აგრეთვე ძვ. წ. IV—III სს. კულტურულ ფენაში დიდი რაოდენობით აღმოჩნდა დამუშავებული ძელის ნიმუშები (სურ. 97)¹⁹², რომელთა უმეტესი ნაწილი ხელოსნის იარაღს უნდა წარმოადგენდეს¹⁹³; არ გამოირჩევა მათი საოქრომჭედლო საქმეშიც გამოყენება¹⁹⁴. ზემოთითხულებული მონაცემების ერთობლიობა გვაფიქრებინებს ვანის ნაქალაქარის ამ უბანზე ოქრომჭედლის სახელოსნოს ნაშთების არსებობას.

¹⁸⁴ № 07:1—79:1912.

¹⁸⁵ № 07:1—81—404 (ეს ნიმუში აღმოჩნდა „გადამწვარი კედლის“ დასავლეთით, საფასლო მხარის ნანგრევებში).

¹⁸⁶ 07:1—79:1344.

¹⁸⁷ ΠΑΗ в 1978 г., с. 113.

¹⁸⁸ 102—103, 117—119 ნაკვეთებში მოპოვებული სამშენებლო კერამიკა შეინიჭავლა დ. ახვლედიანმა. მისი კვლევის შედეგები ახლო მომავალში გამოქვეყნდება.

¹⁸⁹ №07:1—79:1708. ვანი VI, გვ. 92, 140 (№ 343), სურ. 74.

¹⁹⁰ № 07:1—80:365.

¹⁹¹ №№ 07:1—80:589, 775.

¹⁹² ძელის იარაღები განსაკუთრებით პრაქტულად აღმოჩნდა 1979 წ. ვანი VI, გვ. 93, შენიშვნა 5. გარდა ამისა: №№ 07:1—80:360—362, 592—619; 07:1—81:362.

¹⁹³ მაგალითად, შტრ. ე. გ ო ვ ძ ე, კოლხეთის ბრინჯაოსა და ადრეული რკინის ხანის ნამოსახლართა კულტურა, თბ., 1982, გვ. 72 (მეთუნეობაში გამოყენებული ძელის იარაღები), ტაბ. 46 (1869, 1870, 1871, 1915, 2224).

¹⁹⁴ დაწერილებით იხ. ვანი VI, გვ. 93.

ამგვარად, განხილული მასალის დიდი ნაწილი საკმაოდ მყარ დასაყრდენს იძლევა კულტურული ფენის ძვ. წ. IV—III სს-ით დათარიღებისთვის. ამ ფენაში გამოვლენილი ბევრი ძეგლი სპეციალურ კვლევას მოითხოვს. ძვ. წ. IV—III სს. კომპლექსის გათხრები გრძელდება. ამიტომ მოსალოდნელია გარკვეული კორექტივის შეტანა არსებული მონაცემების საფუძველზე უკვე გაკეთებულ დასკვნებშიც. როგორც თავიდან იყო აღნიშნული, ამ კომპლექსის მონოგრაფიული შესწავლა, ხუროთმოძღვრული ძეგლების ჩათვლით, მომავალში განხორციელდება.

Д. Д. КАЧАРАВА, Э. К. МЖАВАНАДЗЕ

ОТЧЕТ О РАБОТАХ, ПРОВЕДЕННЫХ НА ВЕРХНЕЙ ТЕРРАСЕ ГОРОДИЩА В 1980 ГОДУ

Резюме

В 1980 году на верхней террасе городища было начато обследование нового участка, охватывающего площади 195—196, 213—214 (см. рис. 1 — генплан). В отчетном году раскоп был заложен в южной части участка (пл. 195, кв. с₁₀—к₁₀; пл. 196, кв. а₁₀—с₁₀; пл. 213, кв. с₁₋₃—к₁₋₃; пл. 214, а₁₋₃—с₁₋₃). В большей части раскопа исследование доведено до грунта (мягкого песчаника—т. н. тири).

Стратиграфия раскола такова: 1) дерновый слой (мощн. 0,05—0,10 м), 2) серый гумусный слой (мощн. 0,21—0,52 м), 3) культурный слой серого цвета (мощн. 0,10—0,80 м), 4) культурный слой черного цвета, содержащий угольки (мощн. 0,15—0,45 м).

В дерновом слое найдены пуговка из электрума (рис. 3₁), подвеска из золота (рис. 4₉), фрагмент средневекового полированного сосуда. Культурные слои же содержали материал, в основном керамический, эллинистического времени: фрагменты черепицы и амфор из коричневой глины, кастрюли с ложными ручками, мисок на кольцевом поддоне, тарелок с вертикальными бортиками, родосских, синопских амфор, амфор с белым ангобом, краснолакозных тарелок и др. (рис. 3—6).

В квадратах с₁₋₃—к₁₋₃ площади 213 гумусный слой лежал непосредственно на грунте. Расчистка тири выявила ступенеобразную обработку поверхности грунта (рис. 2₁₋₂). «Ступени» прорезаются двумя площадками полуовальной формы (рис. 2₁₋₃), поверхность которых nivelована.

Культурный слой серого цвета частично перекрывал погребение (пл. 213, кв. f₁₋₃—g₁₋₃). Погребение (№ 16) было устроено в четырехугольной яме (2,50 м × 1,80 м), высеченной в скалистом грунте. Погребальная яма была заполнена разрыхленным утрамбованным песчанником и перекрыта каменной насыпью. Железные гвозди, обнаруженные в погребении, свидетельствуют о наличии деревянного гроба или ложа.

Инвентарь погребения довольно богат и разнообразен. Состоит он из украшений, предметов конской сбруи, оружия, монет, сосудов и др. Это — золотые серьга с ажурной шарообразной подвеской (рис. 9₁), серьги с ребристой шарообразной подвеской (рис. 9₂), височные кольца (рис. 9₃), нашивные пластинки с изображением кабана (рис. 10₁), грифона (рис. 10₂), с неподдающимся определению изображением (рис. 10₃₋₄), бусины (рис. 10₅), трубочки (рис. 11₁), пуговка (рис. 11₃); слиток золота (рис. 11₂); фрагменты пластинки из электрума, подвески из электрума с изображением человеческого лица (рис. 9₄); серебряные гривна (рис. 11₅), браслеты (рис. 11₆), перстень-печать с изображением птицы (рис. 11₄), подвески-лучницы (рис. 13₁₋₂), пряжки для конской

сбруи (рис. 14₆), маленькие кольца (рис. 13₃), многогранный стержень неопределенного назначения (рис. 13₃), наконечник стрелы, фрагмент фибулы (рис. 16₅), а также колхидские серебряные монеты — т. н. колхидки — триболы обычного типа (80 ед. — рис. 12); бронзовые шейная гривна, браслеты (рис. 16₁₋₁₁), перстни-печати, пуговицы (рис. 14₁₄₋₁₅), удила с псалиями (рис. 13₅), налобник, фрагмент ручки бронзовой ситулы; железные перстни, браслеты, наконечник копыя (рис. 15₃), кольца (рис. 15₅), кинжал (рис. 15₁), гвозди (рис. 15₆₋₁₁), фрагменты железных ножен (рис. 15₂), панцыря (рис. 15₄) и неопределенных предметов (рис. 15₁₂₋₁₃); янтарные вкладыши украшения (рис. 14₁₀), гагатовые подвески (рис. 14₁₁₋₁₂), подвески из т. н. египетского фаянса в виде сидящего божества (рис. 14₁₃); сердоликовая, агатовая и стеклянные бусины и пронизи (рис. 14₃₋₉), синопская амфора (рис. 16₈), глиняный горшок местного производства (рис. 16₇).

Погребение относится к серии погребений второй половины IV — начала III в. до н. э., открытых на Ванском городище.

На новом участке обнаружено было еще одно погребение (№ 17), синхронное вышерассмотренному (рис. 17₁₋₂). Погребение сильно разрушено. В нем были найдены: две колхидки — триболы обычного типа, бронзовые перстень и колокольчики цилиндрической формы (рис. 17₁₃₋₁₄), фрагмент железного кинжала (рис. 17₁₅), фрагмент железного гвоздя, глиняные миска и двуручный сосуд местного производства (рис. 17₄₋₅), синопская амфора (рис. 17₃), стеклянные бусины (рис. 17₁₋₁₂).

Р. В. ПУТУРИДЗЕ

АРХЕОЛОГИЧЕСКИЕ РАСКОПКИ ЮГО-ЗАПАДНОЙ ЧАСТИ ЦЕНТРАЛЬНОЙ ТЕРРАСЫ ВАНСКОГО ГОРОДИЩА

Резюме

Юго-западная часть центральной террасы занимает площади 141—142, 161—162, 181—182, 199—200 (см. план городища, рис. 1). Раскопано всего около 1500 квадратных метров (см. план участка, рис. 21). Участок был заселен еще в раннеантичную эпоху, но самая интенсивная жизнь была в эллинистическое время. Следы ранних построек сохранились в виде фундаментов, высеченных в грунте и фрагмента пола на гидравлическом растворе. Второй строительный период представлен развалинами монументального алтаря (рис. 25), украшенного колоннами. Найдено три капителя коринфского ордера, архитрав, завал черепичной крыши, хорошо отесанные квадры, среди них — составные части лестницы. К третьему строительному периоду мы относим развалины т. н. храма с мозаичным полом, предполагая, что обломки мозаичного пола здесь попали поздно, из другого разрушенного сооружения, а пол этого храма, где стоял каменный столб-алтарь и где найдены железная курильница, ритуальный бронзовый сосуд, куча медных монет и множество амфор, был глинобитным; все эти предметы лежали на полу и под ними нигде не обнаружен след мозаичного пола. Вероятно, этот храм построен на скорую руку (на это указывает его южная стена), когда монументальный алтарь уже лежал в развалинах. Это последнее сооружение погибло в середине I века до н. э.

Учитывая находки ритуального сосуда с изображениями божества круга Диониса, терракотовой маски, приношения к алтарю пифоса и амфор, обнаруженные ритуальные ямы и каналы, От Лордкипанидзе предполагается, что весь этот культовый комплекс предназначался для

сложного и многообразного ритуала почитания культа земли, плодородия и обилия.

М. С. ПИРЦХАЛАВА, Г. Г. КИПИАНИ

ИССЛЕДОВАНИЯ ЗАПАДНОЙ ЧАСТИ ЦЕНТРАЛЬНОЙ ТЕРРАСЫ ВАНСКОГО ГОРОДИЩА

Резюме

В западной части центральной террасы городища велись раскопки неисследованного ранее участка (пл. 81—82 на генплане), где на протяжении четырех полевых сезонов (1978—1981 гг.) удалось проследить стратиграфическую картину до скалистого материка (рис. 30). Вскрытые здесь памятники относятся к эллинистической эпохе, хотя часть материала указывает на то, что на данной территории были слои VIII—VII вв. до н. э. (рис. 31—32), поврежденные, по-видимому, во время строительства эллинистического периода.

В собственно эллинистической эпохе различаются два строительных периода: первый (III—II вв. до н. э. представлен остатками следов круглого сооружения в материковой скале (рис. 33, 34) и двумя жертвенниками одинаковой конструкции (рис. 33, 35, 36), устроенными в высеченных в скале четырехугольных ямах. В них были фиксированы овальные и круглые камни со следами огня (рис. 36). В связи со строительством сооружений второго периода (II—I вв. до н. э.) жертвенники упраздняются: их заполняют камнями и покрывают плитами (рис. 36), после чего всю поверхность скалы, включая остатки круглого сооружения, покрывают слоем суглинка (толщиной в 0,15 м).

Во II в. до н. э. на этом месте возводят культовый комплекс — монументальный двенадцатиступенчатый каменный алтарь (рис. 33, 39), состоящий из шести полукруглых и шести прямоугольных ступеней (рис. 37, 38). Примыкающая к нему с западной части почти квадратная в плане платформа (2), приставленная к широкой подпорной стене (1), образует своеобразную террасу при наличии неровного покатого рельефа (рис. 39).

В эллинистических культурных слоях на прилегающей к двенадцатиступенчатому алтарю территории найдены фрагменты архитектурных деталей (рис. 40—42) и множество фрагментов бронзовой статуй (рис. 43—46).

В шести метрах от этого комплекса, на слегка возвышенной горизонтальной площадке, были вскопаны развалины погибшего во время сильного пожара деревянного сооружения с глиняной обмазкой (рис. 47). Основной комплекс материала, добытого в этих развалинах, относится к II—I вв. до н. э. Это фрагменты ритуальной утвари, керамика, глиняные пирамидальные грузила (150 единиц), оружие и части щитов — умбоны, разные бусы, серебряные медальоны и скульптурки, золотые пластины — обкладки, золотые украшения (рис. 48—58). По-видимому, этот богатый материал является пожертвованьем, хранящимся в специальном помещении — сокровищнице.

Стратиграфические данные свидетельствуют о том, что монументальный алтарь и т. н. сокровищница погибают одновременно, подобно другим основным участкам городища, в I в. до н. э.

ИТОГИ РАСКОПОК СЕВЕРО-ВОСТОЧНОГО СКЛОНА ЦЕНТРАЛЬНОЙ ТЕРРАСЫ ВАНСКОГО ГОРОДИЩА (1975—1979 гг.)

Резюме

В отчетном периоде на северо-восточном склоне центральной террасы раскопки велись на пл. 67 и 49 (см. генплан городища).

Целью раскопок являлось обследование внутренней площади т. и. 17-метрового сооружения. Раскоп был заложен вдоль всей стены (пл. кв. i₁₋₃, k₁₋₃⁵; пл. 49, кв. i₂₋₁₀—k₁₋₁₀; рис. 59, 60₁₋₂).

Верхний слой раскопа представлял собой черный, рыхлый гумус, сильно потревоженный современными земляными работами.

Ниже следовал слой утрамбованного песчаника («три»), мощностью 0,15—0,20 м. Он перекрывал всю площадь раскопа и, возможно, представлял собой уровень пола 17-метрового сооружения.

С целью установления стратиграфии слоев по всему раскопу дошли до материка. Чередование слоев в раскопе таково: 1. гумусированный слой, 2. слой утрамбованного песчаника, однородного по структуре, 3. желтовато-серый слой суглинка, содержащий незначительное количество фрагментов черепиц и разновременной керамики, 4. серый суглинок с культурными остатками VI—V вв. до н. э. Этот слой хорошо сохранился в центральной части раскопа (пл. 67, кв. i₁₋₃, k₁₋₃). Здесь на глубине 3 метров от поверхности расчищен мощный слой глиняной обмазки с отпечатками крупных брусев и досок (рис. 60₃).

В южной половине раскопа, там, где смежаются пл. 67 и 49, в 3-х метрах от 17-метровой стены, на глубине 0,8 м от нее, выявлено прямоугольное сооружение, возведенное из белого рваного камня — по-видимому, алтаря (рис. 60_{4, 5}; 61). Непосредственно под т. и. белым алтарем, на глубине 0,4 м от него обнаружены остатки еще одного сооружения культового назначения, выложенного из вертикально стоящих плит песчаника, носящих следы сильного огня (святой очаг?). Вокруг него зафиксировано скопление битой керамики, связанное, по-видимому, с культовым ритуалом (рис. 60₆). Керамика в основном сероглиняная; относится она к предантичному периоду.

В юго-восточной части раскопа (пл. 67, кв. d₂) в глинобитном полу выявлены два прямоугольных углубления неизвестного назначения (рис. 63).

В процессе исследования культурных слоев в юго-восточной части раскопа (пл. 67, кв. i₁₋₂, g₁₋₂) было открыто своеобразное погребение с довольно богатым инвентарем. Оно располагалось под глинобитным полом и было перекрыто слоем рыхлого песчаника, являющимся подготовкой пола (рис. 64₁).

Погребальная яма высечена в скалистом грунте (3 м × 2,6 м), ориентирована с востока на запад. Центральная часть погребения была огорожена деревянной плетеной, обмазанной глиной, примешанной к толченой тири. Костяк не сохранился (рис. 64₂).

Погребальный инвентарь состоял из нескольких глиняных сосудов местного производства — амфор (рис. 65₅), кувшинов (рис. 71₁₋₂) и горшков (рис. 70₁₋₂), бронзового зеркала (рис. 65₂₋₃), двух бронзовых стригилей (рис. 65₄), бронзовых блюда и ойнохов (рис. 67₁₋₃, 68₁₋₂), двух амфорисков серого обжига (рис. 70₁₋₂), серебряной ложки, украшенной скульптурными изображениями животных (рис. 69₂₃₋₂₄). В центральной части погребения были разбросаны золотые и сердоликовые

бусы, золотая подвеска с пастовой вставкой (рис. 66₁), амулет пирамидальной формы (рис. 66₂), а также две золотые монеты — стaterы Александра и Филиппа III Македонских (рис. 66₂₋₃) и две колхидки (обыкновенные триоболы). По всей площади погребения встречались мелкие черепки аттической расписной чернолаковой фиалы, будто специально разбитой в соответствии с каким-то погребальным ритуалом (сосуд восстановлен — рис. 69₁).

Погребение № 15 хорошо датируется началом III в. до н. э. расписной чернолаковой фиалой, относящейся, судя по аналогам Афинской вгоры, к началу III в. до н. э. К этому времени относятся и привозные амфорские, а также золотые монеты.

Рядом с погребением (пл. 67, кв. е., I₃₋₁), на довольно ограниченной территории (3 м × 3 м) были обнаружены 6 колхидских пифосов (один сильно поврежден) разных емкостей. Площадь занимаемая пифосами, по-видимому, была огорожена: у всех краев зафиксированы остатки обугленных балок и глиняной обмазки. По стратиграфическим данным эти пифосы синхронны погребению II, возможно, связанные с погребальным ритуалом (рис. 72₁₋₂, 73).

К настоящему отчету в виде приложения прилагается перечень и описание погребального инвентаря детского погребения (погребение № 10), раскопанного в 1969 году на этом же участке, но опубликованного с неполными иллюстрациями¹. Погребение № 10 датируется концом IV в. до н. э. (рис. 75₁₋₂, 76₁₋₂, 77₁₋₃, 78₁₋₂).

А. М. ЧКОНИА

АРХЕОЛОГИЧЕСКИЕ РАСКОПКИ НА ЦЕНТРАЛЬНОЙ ТЕРРАСЕ ВАНСКОГО ГОРОДИЩА (пл. 102—103, 117—119)

Резюме

На центральной террасе Ванского городища — пл. 102—103, 117—119 — систематические археологические раскопки ведутся с 1976 года, где выявлены памятники VI—I вв. до н. э., а также средневековья.

В предлагаемом отчете основное внимание уделяется комплексу IV—III вв. до н. э., представленному мощным культурным слоем и архитектурными сооружениями: монументальной стеной (т. н. обгоревшая стена) из тесанных песчаных блоков с булыжной забутовкой (сохранившаяся длина — 22 м, высота — более 5 м), стеной из блоков известняка (т. н. белая стена; длина 4,50 м, высота — 0,60 м) и к северо-западу от монументальной стены — настилом из булыжника с четырьмя небольшими ямами, площадью 40 м² (ритуальная площадка?), огражденным с трех сторон мощными стенами из булыжника (рис. 79—83).

Основываясь на стратиграфических данных, хронологическая последовательность обнаруженных памятников такова: «белая стена», а затем, монументальная стена перекрывают высеченный в скалистом грунте «канал», назначение и дату которого не удается выяснить; на развалинах монументальной стены выложены настил (ритуальная площадка?) и стены из булыжника. Культурный слой, датируемый IV—III вв. до н. э., был зафиксирован непосредственно на остатках «белой стены», примыкал к монументальной стене и был снят как сверху настила, так

¹ О. Д. Лордкипанидзе, Р. В. Путуридзе, В. А. Толордава, А. М. Чкониа, Археологические раскопки в Ване в 1969 году, Вани I, Тбилиси, 1972, с. 211—213, 241, рис. 179—181.

и ниже его уровня до скалистого песчаного грунта (тири). Таким образом, подтверждается его неодновременное происхождение, но установить более определенные хронологические рамки пока невозможно.

Культурный слой IV—III вв. до н. э. содержит в большом количестве образцы колхидской керамики, в которых засвидетельствовано продолжение традиционных форм и орнаментации наряду с появлением новых морфологических признаков, определяющих новый этап развития колхидского гончарного дела (рис. 84—91). Привозная керамика представлена фрагментами амфор (синопских, хиосских, типа Солоха I, фасосских, гераклейских и т. д.), аттических краснофигурных и чернолаковых сосудов, расписных красными полосами кувшинов, амфорисков, синопских лутерий, терракот (рис. 92—93, 94;—). Многочисленны находки бус и подвесок из непрозрачного стекла, фрагментов бронзовых украшений и т. д. Следует отметить бронзовые перстни — печати (на одном изображен сидящий Марсий, играющий на двойной флейте; на другом — грифон), бронзовое навершие в виде головы быка (рис. 94₂), бронзовый рельеф — изображение богини с голубем (рис. 94₁), костяные орнаментированные изделия (рис. 95), монеты — «колхидки», фрагменты черепиц с клеймом (рис. 96).

Особого внимания заслуживают остатки производства — заготовка в виде золотого стержня, золотая «капелька», костяные орудия (возможно, некоторые из них являются инструментами златокузнеца, (рис. 97), а также шлаки-шарикки малых размеров, массы обгоревшей глины, зола и фрагменты обуглевшейся древесины, на основании которых следует предположить существование ремесленного центра (мастерской златокузнеца?) на этом участке Ванского городища.

Раскопки комплекса IV—III вв. до н. э. продолжают и его монографическое исследование, включая и архитектурные памятники, дело будущего.

ილუსტრაციების აღწერილობა

1. ნაქალაქის გენგეგმა.

2. ზედა ტერასა: 1. თბილისის საერთო ხედი გათხრების დასაწყისში, 2. რიყის ქვების ყრილი (ნაკვ. 213, კვ. 51-2—11-2), 3. თბილისის საერთო ხედი — № 16 სამარხის გამოჩენა, 4. თბილისის საერთო ხედი სამარხების აღების შემდეგ, 5. № 16 სამარხის გამოჩენის დასაწყისი, 6. სტრატეგრაფიული კრილი „ლარიანი მოედნის“ თავზე.

3. ზედა ტერასა. ნაძრისფერი კრამიტნარევი ფენის მასალა: 1—10. ყავისფერკეციანი ამფორების ფრაგმენტები, 11. ქამის ფრაგმენტი, 12—13. წითელლაკიანი თევშების ფრაგმენტები; 14. ელექტრუმის კილიტი, აღმოჩენილი ჰუმუსნარევე ფენაში.

4. ზედა ტერასა. ნაძრისფერი კრამიტნარევი ფენის მასალა: 1. ლუთერიის და 2. ქვაბის ფრაგმენტები, 3. ცხოველის ქანდაკების ფრაგმენტი. 4. ვერცხლის საკიდი, 5—6. ბრინჯაოს სამაჩურების ფრაგმენტები; 7. ბრინჯაოს ლილი; 8. ბრინჯაოს ლურსმნის ფრაგმენტი; 9. ოქროს მძივსაკიდი, აღმოჩენილი ჰუმუსნარევე ფენაში.

5. ზედა ტერასა. შავი ნახშირნარევი ფენის მასალა: 1—6. ყავისფერკეციანი ამფორების ფრაგმენტები, 7. ბაღის ფრაგმენტი, 8. ცრუყურბანი ქვაბის ფრაგმენტი, 9. ორღამიანი კრამიტი, 10. ბრინჯაოს ჭურჭლის ყური (?).

6. ზედა ტერასა. შავი ნახშირნარევი ფენის მასალა: 1—3. ქამების ფრაგმენტები, 4—6. თევშების ფრაგმენტები, 7. როდოსული ამფორის პირის ფრაგმენტები, 8—10. შავ-ღა წითელლაკიანი თევშების ფრაგმენტები.

7. ზედა ტერასა. № 16 სამარხი, ინვენტარი in situ მდგომარეობაში.

8. ზედა ტერასა. № 16 სამარხი: 1—2. დეტალები. 3. გეგმა.

9. ზედა ტერასა. № 16 სამარხის ინვენტარი: 1—3. ოქროს საყურეები, 4. ადამიანის თავის გამოსახულებიანი ოქროს საკიდები.

10. ზედა ტერასა. № 16 სამარხის ინვენტარი: 1. ტახის გამოსახულებიანი ოქროს ფირფიტები, 2. გრაფონის გამოსახულებიანი ოქროს ფირფიტები, 3. ოქროს ფირფიტების ფრაგმენტები, 4. ოქროს ფირფიტა, რქისებრ შეერილიანი, 5—6. ოქროს მძივები.

11. ზედა ტერასა. № 16 სამარხის ინვენტარი: 1. ოქროს შილაკები, 2. ოქროს ზოლი, 3. ოქროს კილიტი, 4. ვერცხლის ბეჭედი, 5. ვერცხლის სამაჩურები და ხატისუღელი.

12. ზედა ტერასა. № 16 სამარხის ინვენტარი: მონეტები (კოლხური თეთრი).

13. ზედა ტერასა. № 16 სამარხის ინვენტარი: 1. ვერცხლის საკიდი, 2. ვერცხლის საკიდის ფრაგმენტები, 3. ვერცხლის ღერო, 4. ვერცხლის რგოლები, 5. ბრინჯაოს ლაგამი.

14. ზედა ტერასა. № 16 სამარხის ინვენტარი: 1—8. მინის მძივები, 9. გაუმჭვირვალე მინის მძივი, 10. ქარვის ჩისართავი, 11—12. ვიშრის საკიდები, 13. ეგვიპტური ფიანისის საკიდი, 14—15. ბრინჯაოს ლილები, 16. ვერცხლის ბალთები.

15. ზედა ტერასა. № 16 სამარხის ინვენტარი: რკინის 1. მახვილი, 2. ქარქაშის, 3. შუბისპირის, 4. ბეჭთარის, 5. რგოლის ფრაგმენტები, 6—11. ლურსმნები, 12. კავი?, 13. გაურკვეველი ნივთი.

16. ზედა ტერასა. № 16 სამარხის ინვენტარი: 1—4. ბრინჯაოს სამაჩურები, 5. ვერცხლის ფიბულის ფრაგმენტი, 6. სინაოური ამფორა, 7. ადგილობრივი თიხის ჭურჭელი.

17. ზედა ტერასა. № 17 სამარხი: 1. სამარხი გაწმენდამდე, 2. სამარხი გაწმენდის შემდეგ, 3. სინოური ამფორა, 4. დერაგი, 5. ქამი, 6—12 მძივები, 13. ბრინჯაოს ზარაკი, 14. ბრინჯაოს ბეჭედი, 15. რკინის მახვილი.

18. ცენტრალური ტერასის სამხრეთ-დასავლეთი ნაწილის საერთო გეგმა.

19. ცენტრალური ტერასის სამხრეთ-დასავლეთი ნაწილი. 1. სასოფლო გზის გაფართოების დროს გამოყენებულ თიხის ქვათილებით ნაგები კედელი, 2. გზის პირას გამოშვლებული კრილი.

20. ენტრალური ტერასის სამხრეთ-დასავლეთი ნაწილი. 1. ჩაღწილი ქოთნების გროვა, 2—9. ამ გროვიდან აღდგენილი კერქელი.

21. ენტრალური ტერასის სამხრეთ-დასავლეთი ნაწილი. 1. თირში ამოკეთილი საეულტო ორმოების საერთო ხედი, 2. თირში ამოკეთილი ორმოების ერთი ნაწილი. 3. თირში ამოკეთილი ბუდეები — ძველი ნგებობის საძირკელის ნაშთები. 4. ძველი იატაკის ფრაგმენტები, რომელიც მოსწორებულ თირზე დაგებულ რიყის ქვებზე ხსნარის მოსხმითაა ნაგები.

22. ენტრალური ტერასის სამხრეთ-დასავლეთი ნაწილი. 1. ქვის ფილებით შეკრული ყუთი. ჩანს მისი ნაწილი და მასზე მდებარე ეულტურული ფენები. 2. ამავე ყუთის ზედხედი საბოლოოდ გაწმენდის შემდეგ. 3. „სახეიმო საყურთხველის“ ნანგრევების საერთო ხედი. წინა პლანზე მოჩანს თირში ამოკეთილი ორმოები, ერთ მთვანში ქვეყრის ქვედა ნაწილია ჩარჩენილი.

23. ენტრალური ტერასის სამხრეთ-დასავლეთი ნაწილი. „სახეიმო საყურთხველის“ ნანგრევების დეტალები: 1. კრამიტების ნატეხებზე უშუალოდ დაცული თლილი ქვები, 2. მოზარდი თლილი ქვები და პატარა კვადრი, რომელშიც მრგვალი ფოსოა ამოკეთილი. 3. „სახეიმო საყურთხველის“ ჩრდილო ნაწილი, წინა პლანზე მოჩანს კრამიტების ნატეხებზე დაკარგნილი კამიტელი.

24. ენტრალური ტერასის სამხრეთ-დასავლეთი ნაწილი. 1. „სახეიმო საყურთხველის“ კედლის სამხრეთი ბოლო და თირის მოპირკეთება მის პირდაპირ, ლიობი ამ ორ კედელს შორის. წინა პლანზე მოჩანს „მოზაიკური იატაკიანი ტაძრის“ აღმოსავლეთი კედლის ნაშთი. 2. არქიტრავი და მისი ასახიდი ხარაიოების ორმოები. 3. კამიტელები და კორინთული ორდერის რეკონსტრუქცია გ. ყიფიანისა.

25. ენტრალური ტერასის სამხრეთ-დასავლეთი ნაწილი. 1—2. მეორადი გამოყენება რუსტიანი ქვებისა, 3—4. ნაგებობის ნაშთები „მოზაიკური იატაკიანი ტაძრის“ ჩრდილო-დასავლეთით, მასზე 2 მეტრით მაღლა, ორგვარი ხედი. 5. „სახეიმო საყურთხველის“ კედელი საბოლოოდ გაწმენდის შემდეგ. 6. თირში ამოკეთილი თლილი ქვების ჩასაწყობი ბუდეები მის წინ.

26. ენტრალური ტერასის სამხრეთ-დასავლეთ ნაწილში მოპოვებული ადრეანტიკური ხანის კოლხური კერამიკის ნიმუშები.

27. ენტრალური ტერასის სამხრეთ-დასავლეთ ნაწილში მოპოვებული დამლახი კრამიტების ნატეხები.

28. ენტრალური ტერასის სამხრეთ-დასავლეთ ნაწილში მოპოვებული თიხის კერქელის ნატეხები: 1. წითლად გაპიალებული ქუსლიანი ქაში, 2—3. შავად გაპიალებული კერქელის პირ-ყურისა და ქუსლების ნატეხები 4. „მეგარული“ თაისის ნატეხი. 5. ტერაკოტული წღმის ნატეხი.

29. ენტრალური ტერასის სამხრეთ-დასავლეთი ნაწილი. 1—3. ბრინჯაოს ნივთების ნაწილები, 4. ანტიფიქსის ნატეხი, 5. თიხის საეულტო კერქელის (საყურთხველის?) ნატეხი. 6. თიხის ყვაილი.

30. ნაევ. 81; თორმეტსაფეხურიანი საყურთხველის არე, სტრატეგრაფიული ჰორიონი NS. 31—32. ნაევ. 81—82-ზე გეიანელინისტური ხანის ეულტურულ ფენებში ფიქსირებული წინარეანტიკური ეპოქის თიხის კერქელის ფრაგმენტები.

33. ნაევ. 81—82-ზე გამოვლენილი ელინისტური ხანის ნაგებობანი (გეგმა): 1. მრგვალი ნაგებობის ნაშთები; 2. სამსხვერპლოები, 3. მონუმენტური საფეხურებიანი საყურთხველი.

34. ძვ. წ. III—II სს. მრგვალი ნაგებობის გეგმის კვლევა დედაქანზე.

35. ძვ. წ. III—II სს. სამსხვერპლოები. გეგმა და პრილები.

36. ძვ. წ. III—II სს. სამსხვერპლოები და მათში ფიქსირებული რიყის ქვები.

37. ძვ. წ. II—I სს. თორმეტსაფეხურიანი მონუმენტური საყურთხველი გეგმა.

38. თორმეტსაფეხურიანი საყურთხველის რეკონსტრუქცია.

39. 1. საყურთხველის ხედი სამხრეთიდან; 2. ქვაყრილი სწორკუთხა ბაქნის დასავლეთ კიდესთან; 3. ბაქნის ჩრდილოეთიდან შსაზღვრავი კედელი; 4—6. დედაქანი კედლის ძირში.

40. თიხის ანტიფიქსი და მარმარილოს რელიეფური ფილა ძვ. წ. II—I სს. კრამიტ-ყრილიდან.

41. კარქვის არქიტექტურული დეტალი.

42. პილასტრის კორინთული კამიტელი.

43—46. ბრინჯაოს ქანდაკების ფრაგმენტები ნაევ. 81—82-დან.

47. შელესილობის ფრაგმენტები ძვ. წ. II—I სს. ხის ნაგებობიდან (ე. წ. სავანძერიდან).

48. ხის ნაგებობის („სავანძერის“) ნაშთები: ხის დანახორებული ძელი და ქვაყრილი. სავანძერში ფიქსირებული ვერცხლის მონეტა და მძივები.

49—53. ძვ. წ. II—I სს. კერამიკული კომპლექსი „სავანძერიდან“.

54. თიხის პირამიდული საწაფები „საგანძურადან“.
55. საგანძური: რკინის იარაღი და ბრინჯაოს უმბონები.
56. საგანძური: ბრინჯაოსა და ტყეის ნივთები, კუის იარაღი.
57. საგანძური: ვერცხლის მოქრული შედალონი და ვერცხლის ქანდაკებანი.
58. საგანძური: ოქროს ფირფიტები.
59. 17-მეტრიანი ნაგებობა.
60. 1. 17-მეტრიანი ნაგებობის სამხრეთი კედელი. 2. თხრილის დასავლეთი კედლის კრილი. 3. ბაქანიანი ფენა, 4, 5. „თეთრი საკურთხეველი“. 6. თიხის ფილებით ნაგები საკურთხეველი (კრაფ).
61. „თეთრი საკურთხეველის“ გეგმა და ქრილები.
62. თიხატყვნილი იატაკი. 2. კედელი № 1 და 2.
63. თიხატყვნილი იატაკი დატანებული ორმოები. გეგმა და ქრილები.
64. 1. სამარხი № 15, პრეპარაციამდე. 2. ივივე, პრეპარაციის შემდეგ.
65. სამარხის დეტალები პრეპარაციის პროცესში: 1. სამარხის ცენტრალური მონაკვეთი.
2. ბრინჯაოს სარკე, სტრიგლი, ქოთანის და ძელის მილაკები. 3. ბრინჯაოს სარკის უკანა მხარე. 4. ბრინჯაოს სტრიგლები, აურული ფირფიტა, ქოთანის და ძელის მილაკები სარკის აღების შემდეგ. 5. სამარხში აღმოჩენილი კოლხური ამფორა.
66. 1. ელსაბაში და პასტიტოლიანი საყიდი. 2. ოქროს პირამიდული საყიდი. 3. ილექსანდრე მაკედონელის სტატერი. 4. ფილიპე III მაკედონელის სტატერი.
67. 1. ბრინჯაოს ოინოხოია და ლანგარი. 2. ბრინჯაოს ოინოხოია. 3. ბრინჯაოს ლანგარის ორნამენტობული დეტალი.
68. 1. ბრინჯაოს ოინოხოია, ჩანახატი. 2. ოინოხოიას ყური. 3. დეტალი.
69. 1. შევლიანი ფილა. 2. ვერცხლის კოეზი. 3. დეტალი.
70. 1, 2. თიხის იმპორტული სანელსაცხებლები. 3, 4. რუხად გამოშვარი ქოთნები.
71. სამარხული ინვენტარის კრებითი ტაბულა.
72. 1—5. ქვევრებიანი ნაგებობა პრეპარაციის პროცესში.
73. ქვევრებიანი ნაგებობა და სამარხი № 15. საორიენტაციო გეგმა.
74. ქვევრებიანი ნაგებობიდან მომდინარე კოლხური ამფორები.
75. 1, 2. სამარხი № 10 პრეპარაციის შემდეგ.
76. № 10 სამარხიდან მომდინარე სამკაულები: 1. ოქროს სამაჭური. 2. ოქროს საყურე რგოლები. 3. ვერცხლის სამაჭური. 4. ვერცხლის ბეჭედი. 5. ბრინჯაოს სამაჭურები. 6. ბრინჯაოს ბეჭედი. 7. პასტისა და ვიშრის მძივები.
77. № 10 სამარხიდან მომდინარე თიხის ჭურჭელი.
78. № 10 სამარხიდან მომდინარე თიხის ჭურჭელი. გრაფიკული ჩანახატი.
79. ცენტრალური ტერასა. ნაყ. 102—103, 117—119. საერთო გეგმა.
80. ნაყ. 103, 118: 1—4. მონუმენტური კედელი, თირ-კლდეში ნაკვეთი „არხი“, „თეთრი კედელი“, 5. კედლის საძირკვლის ბუდეები.
81. ნაყ. 103, 118. 1. ძვ. წ. 11—1 სს. კულტურული ფენაში ჩამუშავებული სამარხი, 2. საკირე ჭურა, 3. თირ-კლდეში ნაკვეთი ორმოები კედლის გასწვრივ, 4. ქვების ნაყარი კედელთან, 5—6. „მოლესილობის“ ფრაგმენტები.
82. ნაყ. 103, 118: 1—2. თირ-კლდეში ნაკვეთი „არხი“ და „თეთრი კედელი“, 3. „არხის“ გაგრძელება მონუმენტური კედლის დასავლეთით, 4—6. რიყის ქვებით ნაგები ქვაფენილი და კედლები.
83. ნაყ. 102—103: 1. რიყის ქვებით ნაგები დასავლეთი კედლის დეტალი, 2. რიყის ქვების ნახევარწრიული წყობა, 3. სამხრეთი კედელი, 4. მონუმენტური კედლის რესტავრაცია რიყის ქვებით, 5. სამარხები სამხრეთი კედლის ნანგრევებზე, 6. საერთო ხედი დასავლეთიდან (წინა პლანზე გადამწვარი ქვების მასები).
- 84—86. კოლხური ქვევრების ნიმუშები ძვ. წ. IV—III სს. კულტურული ფენიდან.
- 87—91. კოლხური კერამიკის ნიმუშები ძვ. წ. IV—III სს. კულტურული ფენიდან.
92. შემოტანილი კერამიკის ნიმუშები ძვ. წ. IV—III სს. კულტურული ფენიდან.
93. ყვითელ ანკობზე წითელი ზოლებით მოხატული ჭურჭლის ფრაგმენტები ძვ. წ. IV—III სს. კულტურული ფენიდან.
94. 1. ბრინჯაოს რელიეფი — ქალი მტრედით ხელში, 2. ბრინჯაოს ქანდაკება (ბუნია) — ხარის თავი, 3. ტერაკოტული ქანდაკება — მკლამარე ფიგურა, 4. ტერაკოტული ქანდაკება — ქალის თავი. ძვ. წ. IV—III სს.
95. ძელის ნაკეთობანი. ძვ. წ. IV—III სს.
96. დამლიანი კრამიტების ნიმუშები. ძვ. წ. IV—III სს.
97. ძელის იარაღები. ძვ. წ. IV—III სს.

1. Генплан городища.

2. Верхняя терраса: 1. общий вид раскопа (начало раскопок), 2. завал булыжника (пл. 213, кв. g_1-2 — h_1-2), 3. общий вид раскопа до выявления погребения № 16, 4. общий вид раскопа к концу раскопочного сезона, 5. начало выявления погребения № 16, 6. стратиграфический разрез над «площадкой с желобком».

3. Верхняя терраса. Материал культурного слоя серого цвета: 1—10. фрагменты амфор из коричневой глины, 11. фрагмент глиняной миски, 12—13. Фрагменты краснолаковых тарелок; 14. золотая пуговка, найденная в гумусном слое.

4. Верхняя терраса. Материал культурного слоя серого цвета: 1. фрагмент лутерия, 2. фрагмент кастрюли, 3. фрагмент статуэтки животного, 4. серебряная подвеска, 5—6. фрагменты бронзовых браслетов, 7. бронзовая пуговка, 8. фрагмент бронзового гвоздя, 9. золотая подвеска, найденная в гумусном слое.

5. Верхняя терраса. Материал культурного слоя черного цвета: 1—6. фрагменты амфор из коричневой глины, 7. фрагмент бадьи, 8. фрагмент кастрюли, 9. черепица с двумя клеймами, 10. ручка (?) бронзового сосуда.

6. Верхняя терраса. Материал культурного слоя черного цвета: 1—3. фрагменты мисок, 4—6. фрагменты тарелок, 7. венчик родосской амфоры, 8—10. фрагменты черной краснолаковых тарелок.

7. Верхняя терраса. Погребение № 16. Детали.

8. Верхняя терраса. Погребение № 16: 1—2. Детали, 3. план.

9. Верхняя терраса. Погребение № 16. Инвентарь: 1—2. золотые серьги, 3. золотые височные кольца, 4. золотые подвески в виде человеческого лица из электрума.

10. Верхняя терраса. Погребение № 16. Инвентарь: 1. золотые пластинки с изображением кабана, 2. золотые пластинки с изображением грифона, 3. фрагменты золотых пластинок, 4. золотая пластинка с «рогами», 5—6. золотые бусины.

11. Верхняя терраса. Погребение № 16. Инвентарь: 1. золотые трубочки, 2. слиток золота, 3. золотая пуговка, 4. серебряный перстень-печатка, 5. серебряные браслеты и гривна.

12. Верхняя терраса. Погребение № 16. Инвентарь: монеты («колхидки»).

13. Верхняя терраса. Погребение № 16. Инвентарь: 1. серебряная лунница, 2. фрагменты серебряной лунницы, 3. серебряный стержень, 4. серебряные колечки, 5. бронзовые удила со салиями.

14. Верхняя терраса. Погребение № 16. Инвентарь: 1. агатовая бусина, 2. сердоликовая бусина, 3—9. бусы и пронизь из стекла и пасты, 10. вкладыши украшений из яшгара, 11—12. агатовые подвески, 13. подвески из т. и. египетского фаянса, 14—15. бронзовые пуговки, 16. серебряные бляшки.

15. Верхняя терраса. Погребение № 16. Инвентарь: 1. фрагмент железного кинжала, 2. фрагмент железных ножен, 3. фрагмент железного наконечника копья, 4. фрагмент железного панциря, 5. железное кольцо, 6—11. железные гвозди, 12—13. фрагменты неопределенных железных предметов.

16. Верхняя терраса. Погребение № 16. Инвентарь: 1—4. бронзовые браслеты, 5. фрагмент серебряной фибулы, 6. синопская амфора, 7. сосуд местного производства.

17. Верхняя терраса. Погребение № 17: 1. погребение до расчистки, 2. погребение после расчистки, 3. синопская амфора, 4. корчага, 5. миска, 6—12. сусуны, 13. бронзовая подвеска в виде колокольчика, 14. бронзовый перстень, 15. железный кинжал.

18. Юго-западная часть центральной террасы: Общий план.
19. Юго-западная часть центральной террасы: 1. кладка из квадров песчаника, выявленная при расширении дороги, 2. разрез у дороги.
20. Юго-западная часть центральной террасы: 1. куча разбитой посуды, 2. горшки, реставрированные (из этой кучи).
21. Юго-западная часть центральной террасы: 1. общий вид культовых ям, 2. деталь, 3. остатки фундамента древних сооружений, 4. фрагмент древнего пола.
22. Юго-западная часть центральной террасы: 1. каменный ящик — видна его часть и культурные слои над ним, 2. этот же ящик сверху, после окончательной расчистки, 3. общий вид развалин парадного алтаря.
23. Юго-западная часть центральной террасы: 1—3. детали развалин парадного алтаря.
24. Юго-западная часть центральной террасы: 1. южный конец стены парадного алтаря и облицовка тири; на переднем плане видны развалины восточной стены «храма с мозаичным полом, 2. архитрав и ямы лесов для воздвигания архитрава, 3. капители и коринфский ордер. Реконструкция Г. Кипиани.
25. Юго-западная часть центральной террасы: 1—2. вторичное использование рустованных квадров, 3—4. остатки сооружений к юго-западу от «храма с мозаичным полом», 5. стена парадного алтаря после окончательной расчистки, 6. выдолбленные в тири гнезда для квадров.
26. Образцы колхидской керамики раннеантичного времени, найденные в Юго-западной части центральной террасы.
27. Образцы клейменной черепицы.
28. Юго-западная часть центральной террасы: 1—4. образцы посуды эллинистического времени, 5. обломок терракотовой маски.
29. Юго-западная часть центральной террасы: 1—3. части бронзовых предметов, 4. обломок антефикса, 5. обломок глиняного культового сосуда (алтаря?), 6. глиняный цветок.
30. Пл. 81. Территория двенадцатиступенчатого алтаря, стратиграфический разрез SN.
- 31—32. Пл. 81—82. Фрагменты керамики VIII—VII вв. до н. э., фиксированные в позднеэллинистических слоях.
33. Пл. 81—82. Сооружения эллинистической эпохи: 1. остатки круглого здания, 2. жертвенники, 3. монументальный ступенчатый алтарь.
34. Следы круглого сооружения III—II вв. до н. э. на материковой скале.
35. Жертвенники III—II вв. до н. э.; план и разрез.
36. Жертвенники III—II вв. до н. э. и фиксированные в них овальные камни.
- 37—39. Монументальный ступенчатый алтарь II—I вв. до н. э.: 37. план, 38. реконструкция, 39. 1) вид с юга, 2) каменный завал у западного края платформы, 3) стена, ограждающая платформу с севера, 4—6) материковая скала у подножья стены.
40. Глиняный антефикс и мраморная рельефная плита из культурного слоя II—I вв. до н. э.
41. Архитектурная деталь из известняка.
42. Коринфская капитель пилэстра.
- 43—46. Фрагменты бронзовой скульптуры с прилегающей к двенадцатиступенчатому алтарю территории.
47. Фрагменты глиняной обкладки из развалин деревянного сооружения (т. н. сокровищница) II—I вв. до н. э.
48. Остатки деревянного сооружения (сокровищницы): 1. обугленное бревно, в южной части развалин, 2. каменный завал у северного края сооружения, 3. серебряная монета из сокровищницы, 4—5. бусы из сокровищницы.
- 49—53. Керамический комплекс II—I вв. до н. э. из сокровищницы.
54. Глиняные пирамидальные грузила из сокровищницы.
55. Сокровищница: оружие из железа и бронзовые умбоны.
56. Сокровищница: металлические изделия, кремневое орудие.

57. Сокровищница: позолоченный серебряный медальон и серебряные скульптуры божеств.
58. Сокровищница: золотые пластинки.
59. 17-тиметровая стена.
60. 1. Южная стена 17-тиметрового строения, 2. стратиграфический разрез западной стены раскопа, 3. сырцовый слой, 4—5. «белый алтарь», 6. алтарь из песчаника.
61. «Белый алтарь». Планы и разрезы.
62. 1. Глинобитный пол, 2. стены № 1 и 2.
63. Прямоугольные углубления в глинобитном полу. План и разрезы.
64. Погребение № 15: 1. до расчистки, 2. после расчистки.
65. Погребение № 15. Детали: 1. центральная часть погребения, 2. бронзовое зеркало, стригиль, горшок и трубочки из кости, 3. оборотная сторона бронзового зеркала, 4. бронзовый стригиль, ажурная пластинка и горшок, 5. колхидская амфора.
66. Погребение № 15. Инвентарь: 1. ожерелье и подвеска, 2. золотая подвеска конической формы, 3. статер Александра Македонского, 4. статер Филиппа III, Македонского.
67. Погребение № 15. Инвентарь: 1. бронзовые ойнохоя и блюдо, 2. бронзовая ойнохоя, 3. орнаментированный фрагмент блюда.
68. Погребение № 15. Инвентарь: 1. бронзовая ойнохоя (зарисовка), 2—3. детали.
69. Погребение № 15. Инвентарь: 1. чернолаковая фиала, 2—3. серебряная ложка.
70. Погребение № 15. Инвентарь: 1—2. импортные глиняные унгентарии, 3—4. сероглиняные горшки.
71. Сводная таблица погребального инвентаря.
72. Колхидские пифосы в процессе препарации.
73. Погребение № 15 и колхидские пифосы. Ориентировочный план.
74. Фрагменты колхидских амфор.
75. 1—2. Погребение № 10 после препарации.
76. Погребение № 10. Инвентарь: 1. золотой браслет, 2. золотое ушное кольцо, 3. серебряный браслет, 4. серебряный перстень с изображением на щитке, 5. бронзовый браслет, 6. бронзовый перстень, 7. пастовые и гагатовые бусы.
77. Погребение № 10. Инвентарь: 1—5. глиняные сосуды.
78. Погребение № 10. Инвентарь: 1—4. глиняные сосуды. Зарисовки.
79. Центральная терраса. Пл. 102—103, 117—119. Общий план.
80. Пл. 103, 118: 1—4. монументальная стена, высеченный в скалистом грунте «канал», «белая стена», 5. высеченные в скалистом грунте гнезда для фундамента стены.
81. Пл. 118: 1. погребение, опущенное в культурном слое II—I вв. до н. э., 2. известеобжигательная печь, 3. высеченные в скалистом грунте ямы, 4. обвал каменной у фасада монументальной стены, 5—6. фрагменты «обмазки».
82. Пл. 103, 118: 1—2. высеченный в скалистом грунте «канал» и развалины «белой стены», 3. продолжение «канала» к западу от монументальной стены, 4—6. настил и стены, выложенные из булыжника.
83. Пл. 102—103: 1. деталь западной стены, 2. полукруглая кладка, 3. южная стена, 4. реставрация монументальной стены, 5. погребения на развалинах южной стены, 6. общий вид с запада (на переднем плане массы обгоревших камней).
- 84—86. Фрагменты колхидских пифосов из культурного слоя IV—III вв. до н. э.
- 87—91. Образцы колхидской керамики из культурного слоя IV—III вв. до н. э.
92. Образцы привозной керамики из культурного слоя IV—III вв. до н. э.
93. Фрагменты расписной керамики. IV—III вв. до н. э.
94. 1. бронзовый рельеф с изображением женщины с голубем, 2. бронзовое навершие с изображением головы быка, 3. терракотовая статуэтка сидящей фигуры, 4. женская головка — фрагмент терракотовой статуэтки. IV—III вв. до н. э.
95. 1—4. Керамические изделия. IV—III вв. до н. э.
96. Фрагменты черепиц с клеймом. IV—III вв. до н. э.
97. Костяные орудия. IV—III вв. до н. э.

ზემოკლიბათა ბანშარტება

შკა—მასალები საქართველოსა და კავკასიის არქეოლოგიისათვის

სდსკ—სამხრეთ-დასავლეთ საქართველოს ძეგლები

სსმმ—საქართველოს სახელმწიფო მუზეუმის შოამზე

КСИА — Краткие сообщения Института археологии

МИА — Материалы и исследования по археологии СССР

СА — Советская археология

САИ — Свод археологических источников

ПАИ — Полевые археологические исследования

AJA—American Journal of Archaeology

DAGR—Ch. Daremberg, Edm. Saglio, Dictionnaire des antiquités grecques
et romaines

JDAJ—Jahrbuch des Deutschen Archäologischen Instituts

RA—Revue archéologique

ილუსტრაციები
ИЛЛЮСТРАЦИИ
PLATES

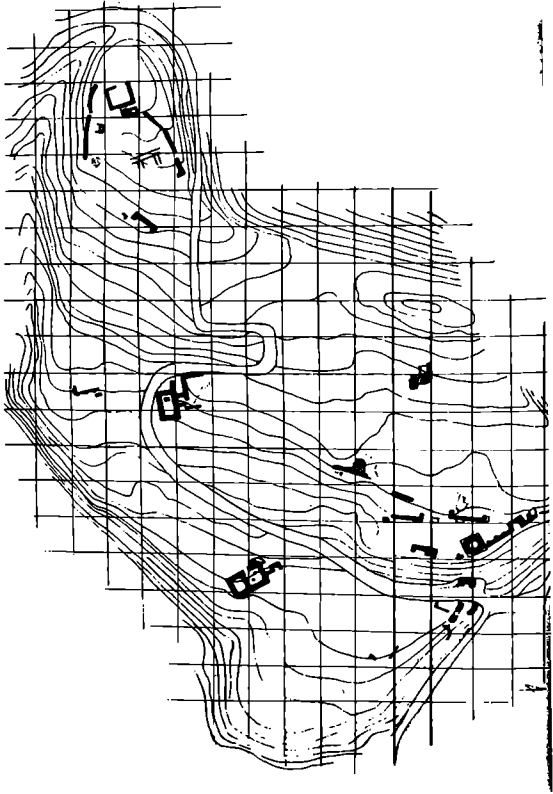

2

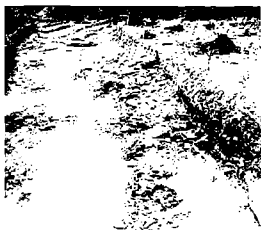

2



3



5

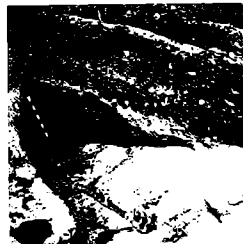

6

3

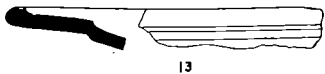
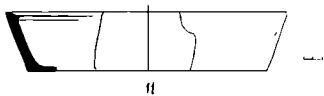
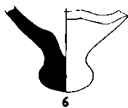
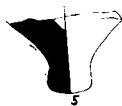
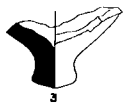

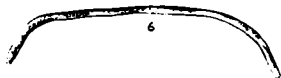
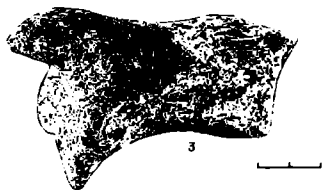
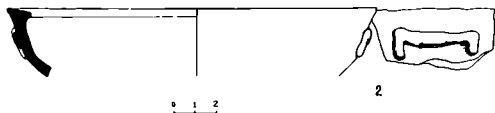
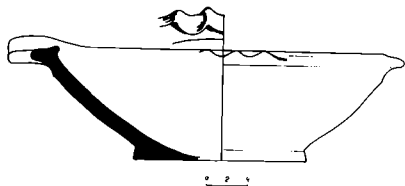

5

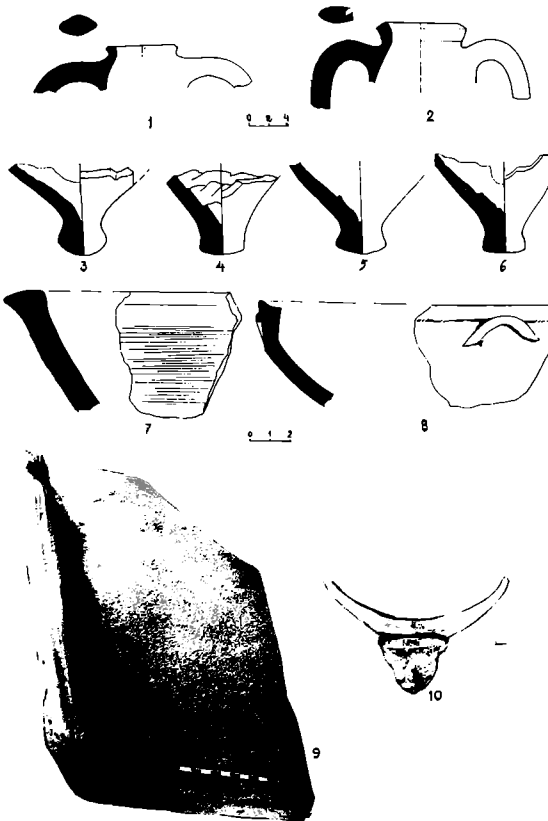

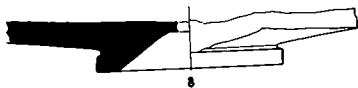
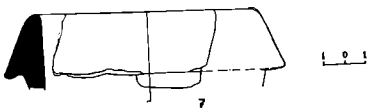
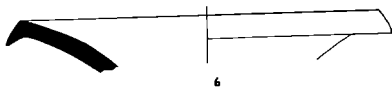
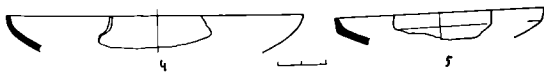
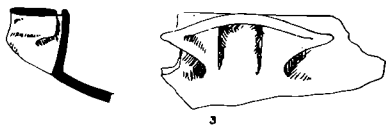
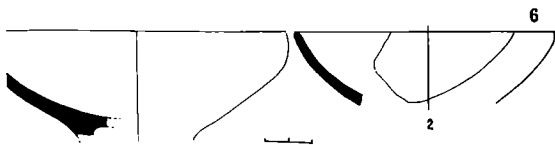

7



2

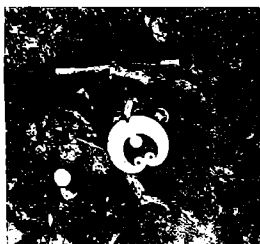

3



4



5



6



1

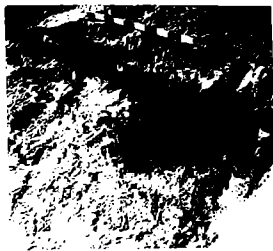

2

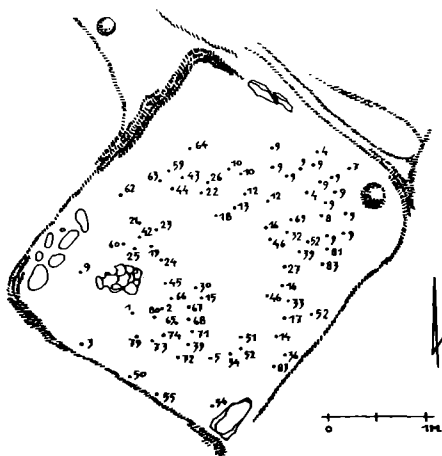

9

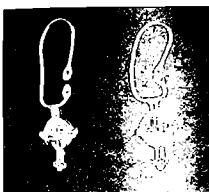
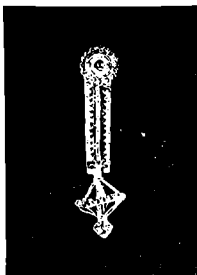

2

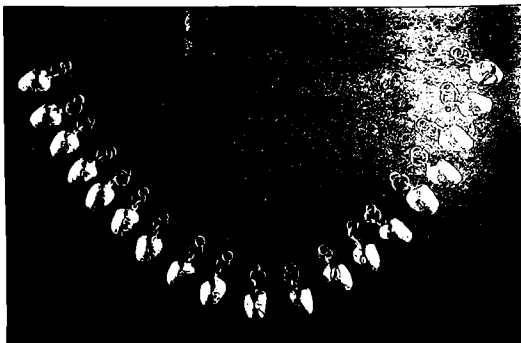
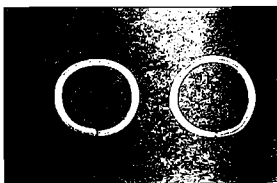

4

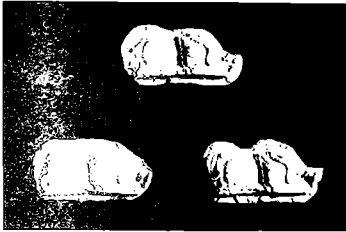

1

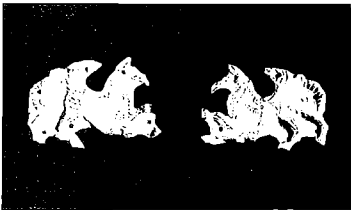

2

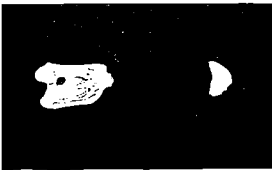

3



4



5



6

11



1



3



4

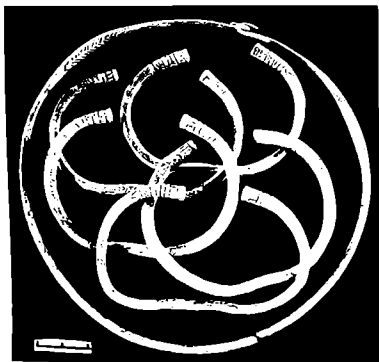

5

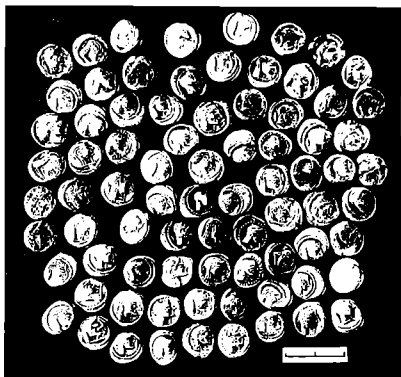

1

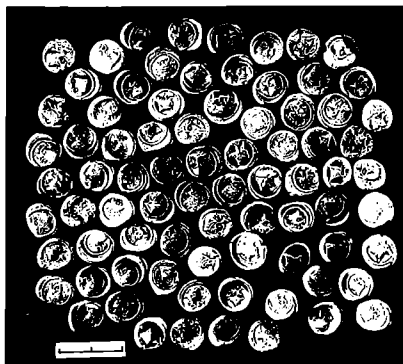

2

13

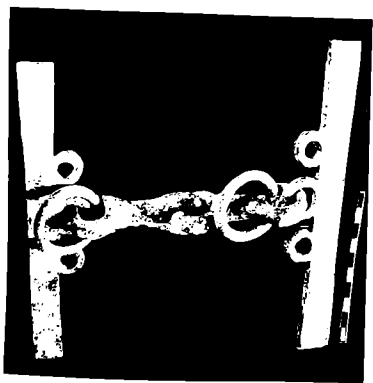
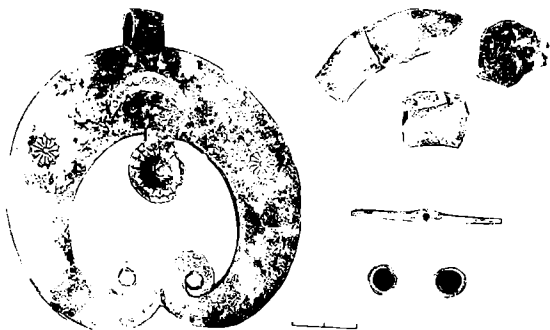

5



2



3



4



6



8

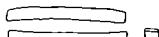

9



7



10



11



12



13



15

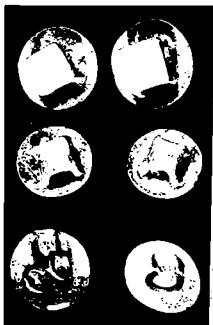

15

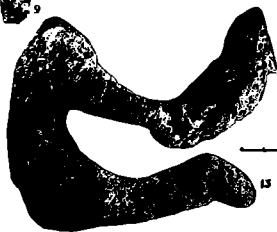

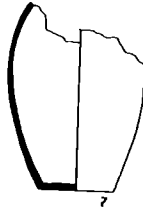
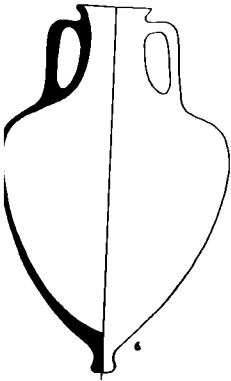
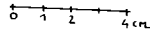
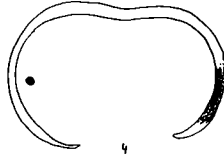
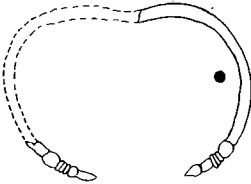
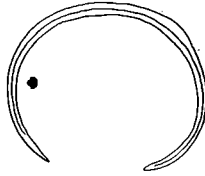
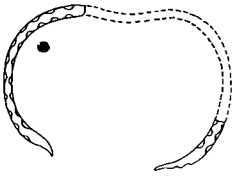

17

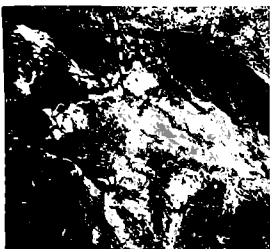

1



2

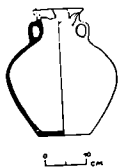
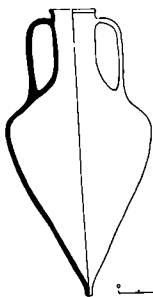

4



5



13

14



15

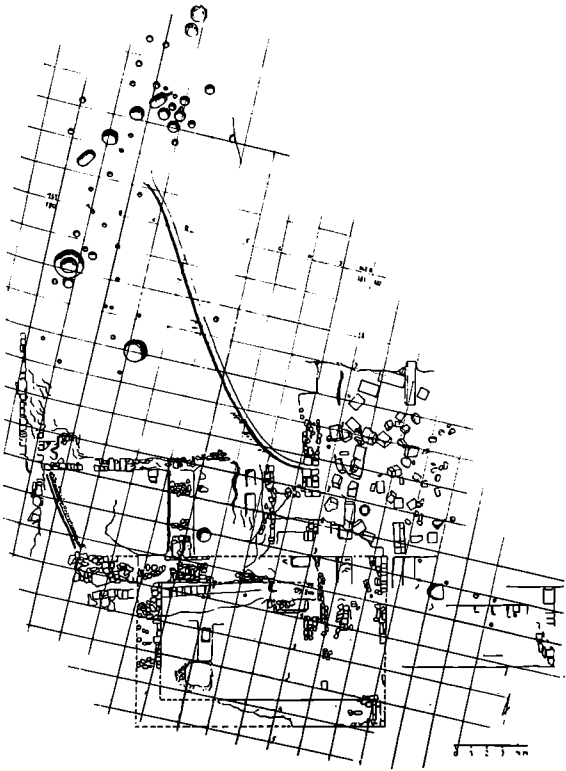



1





2



3



4



5



6

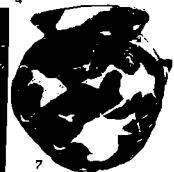

7



8



9



1

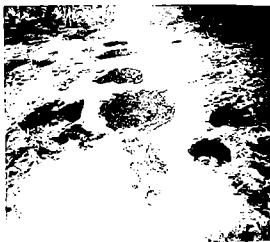

2



3



4

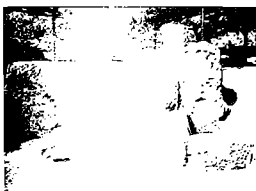



1



2

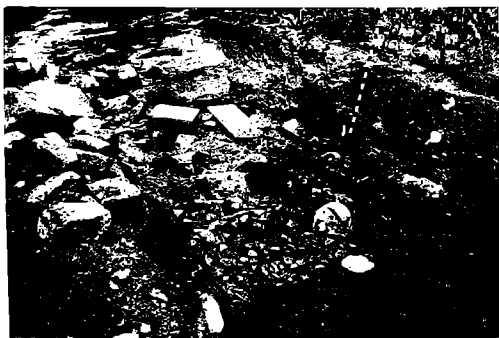

3

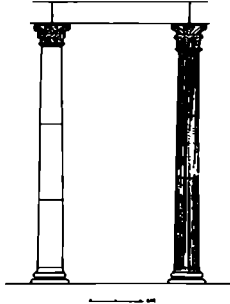



3



4



5



6

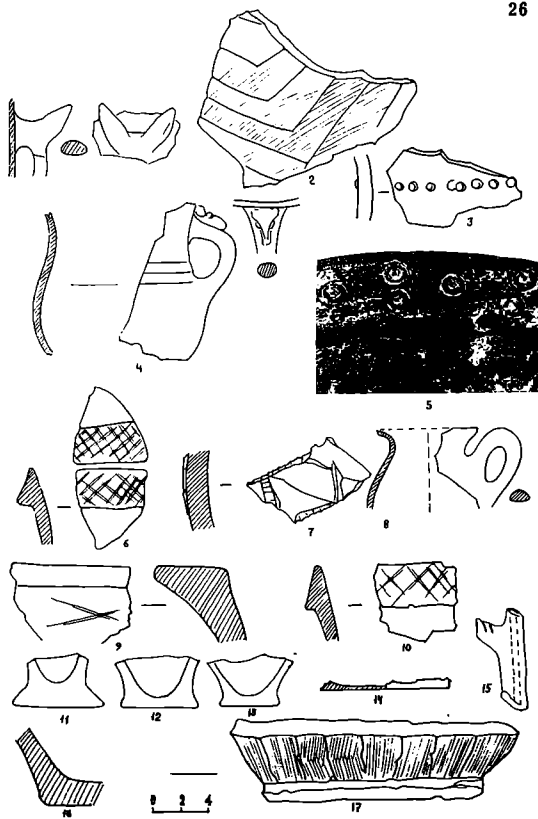



1

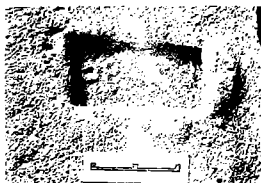

2

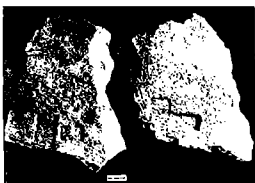

3

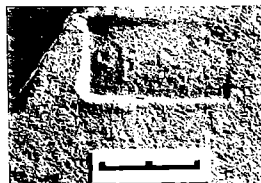

4



5

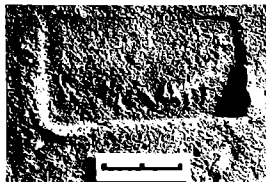

6

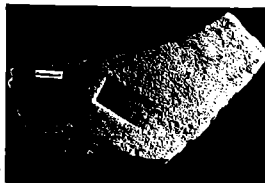

7

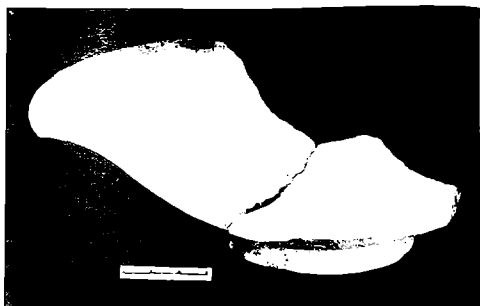

1



2



4



5

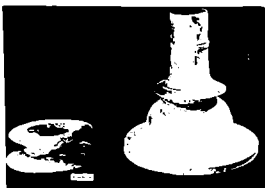

1



2

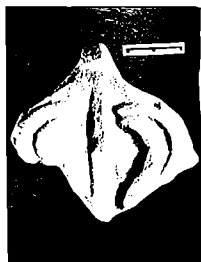
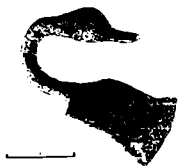

4



5



6

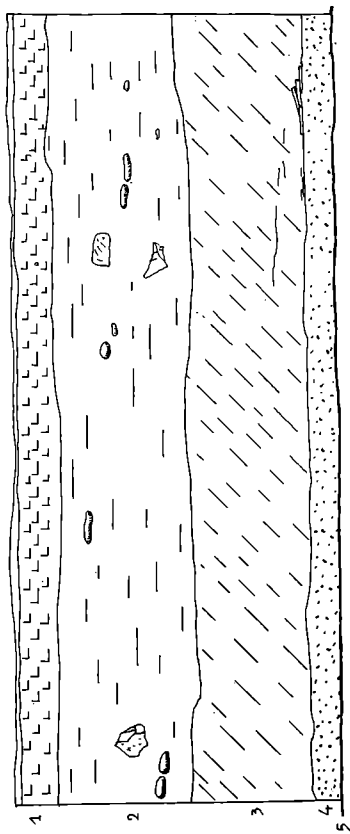

31

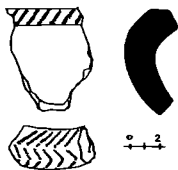
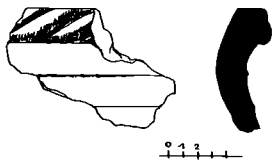
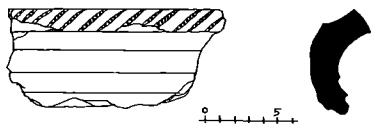
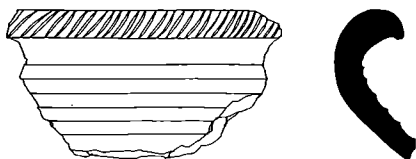

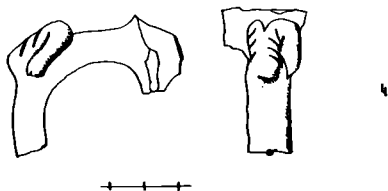
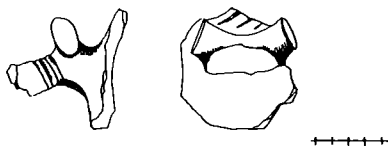
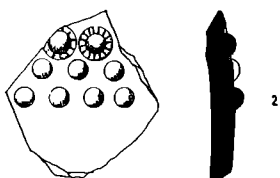

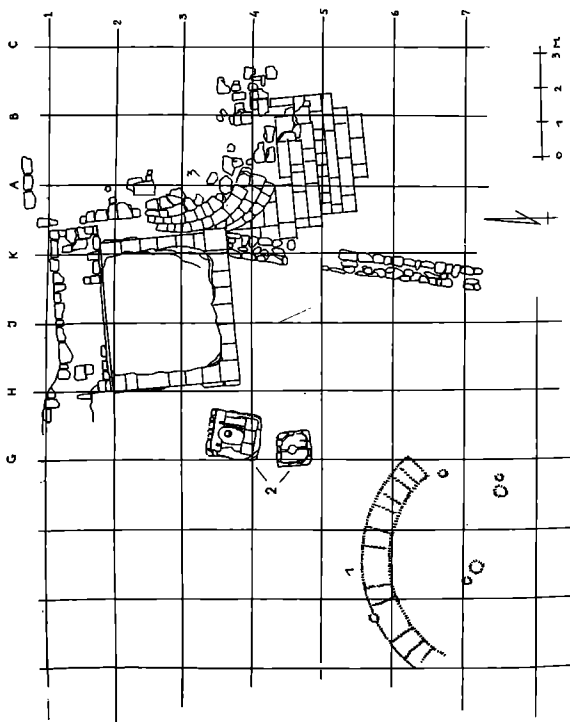

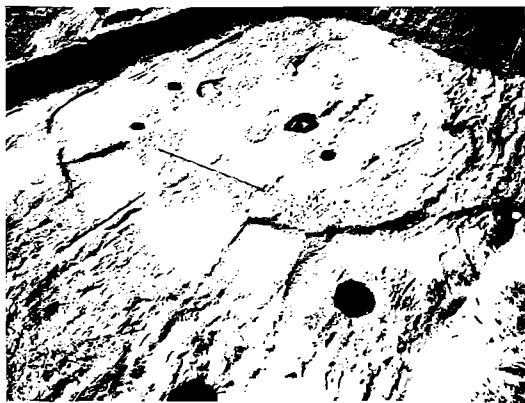
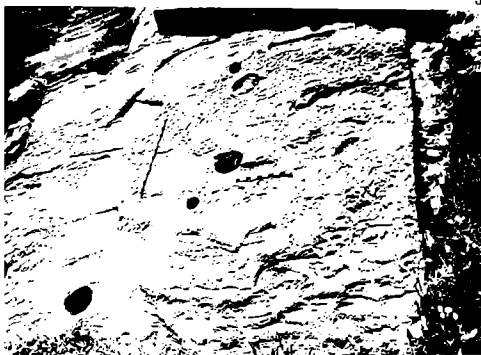

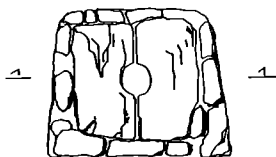
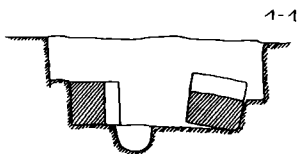
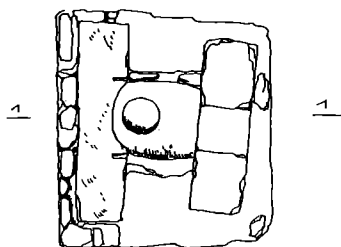



1



2



3



4



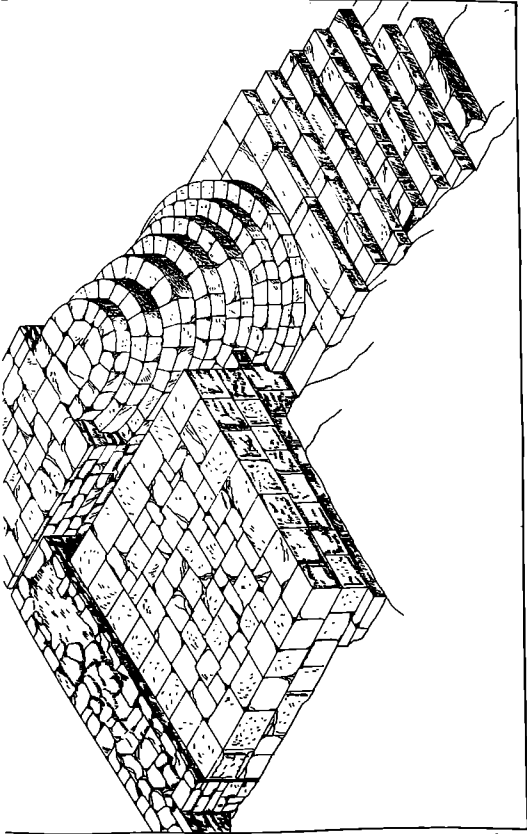



1



2



3



4



5



6



1

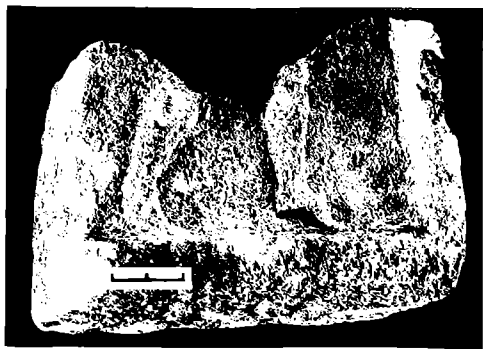

2

41

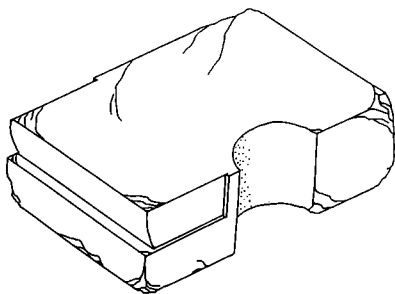
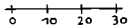
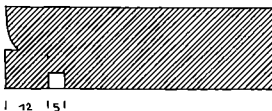
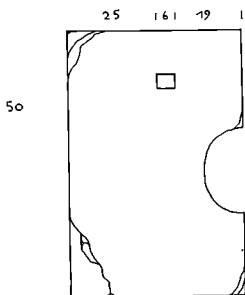
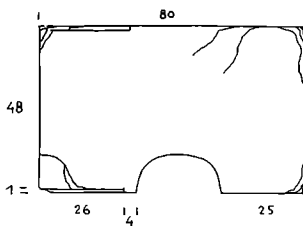
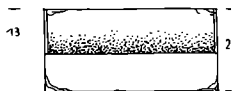

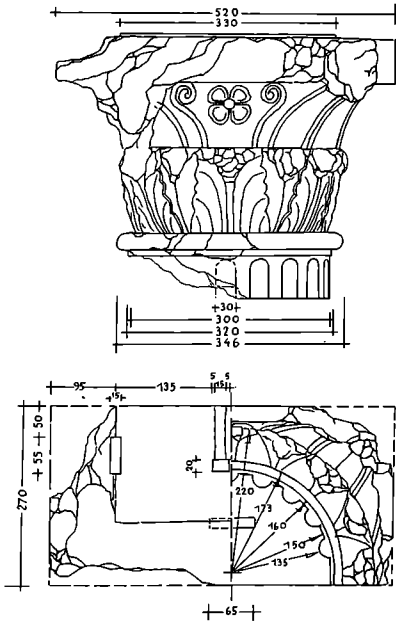



1



2



3



1

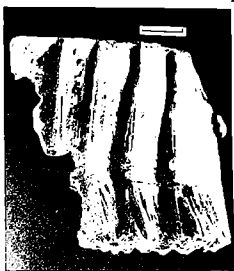

2

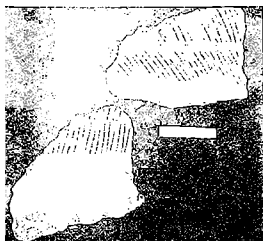

3

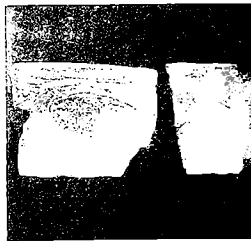

4

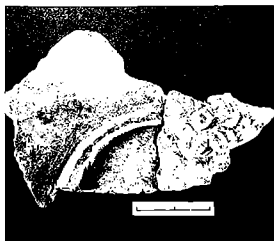

5



6



1

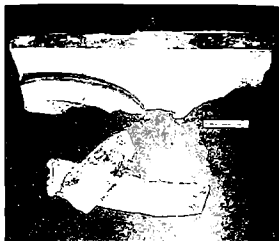

2



3

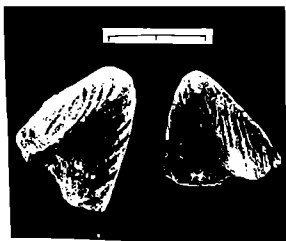

4



4



5

47

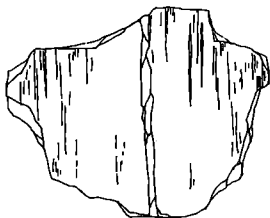
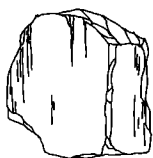

0 1 5cm

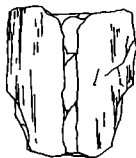
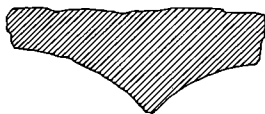



2



3

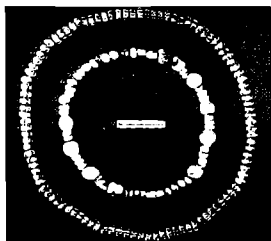

5

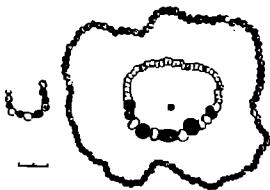

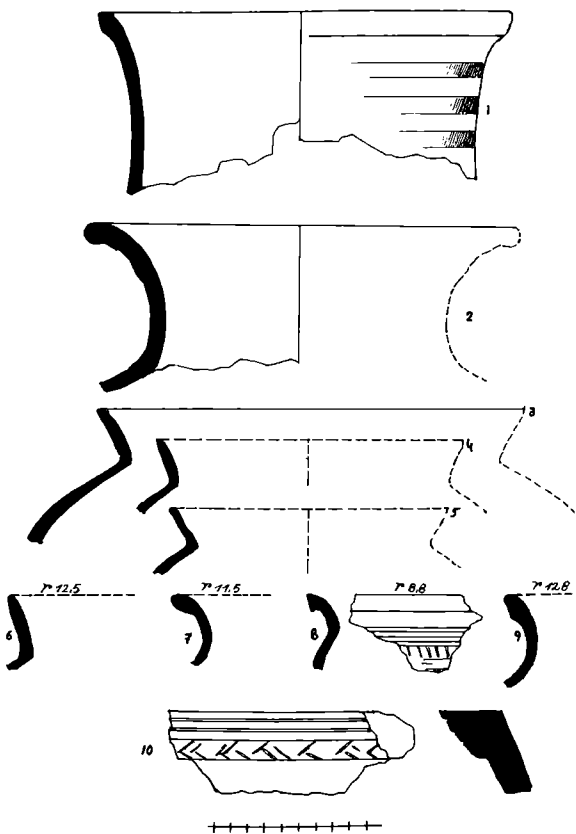

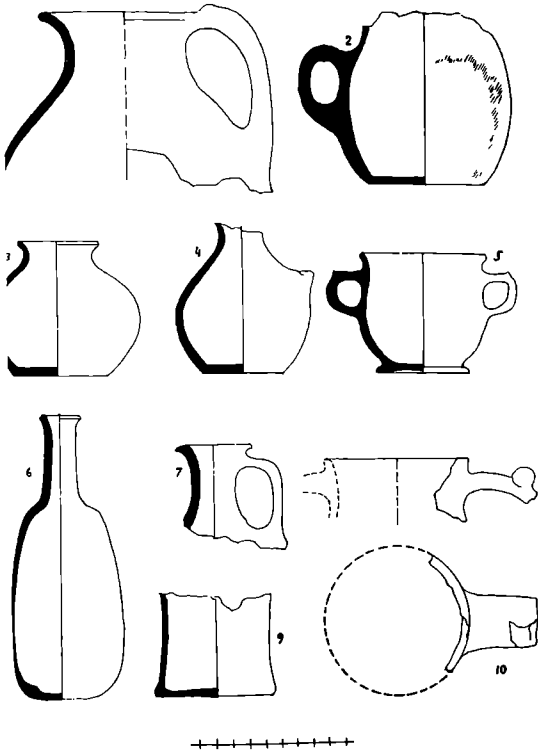

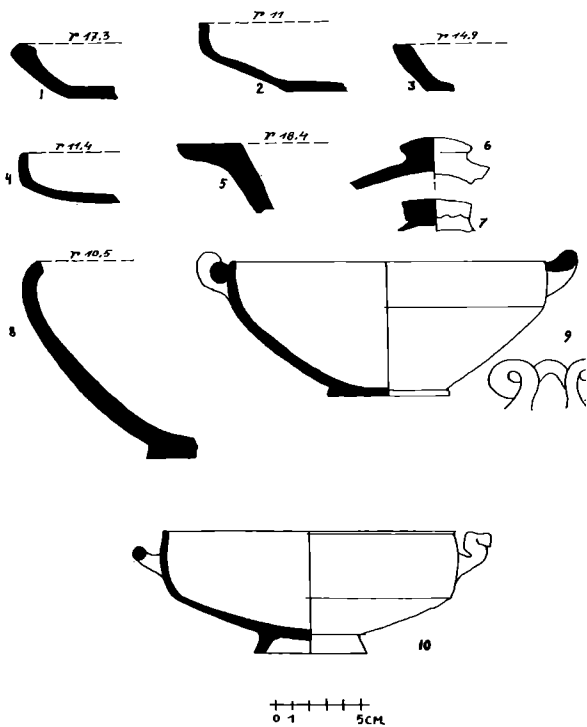

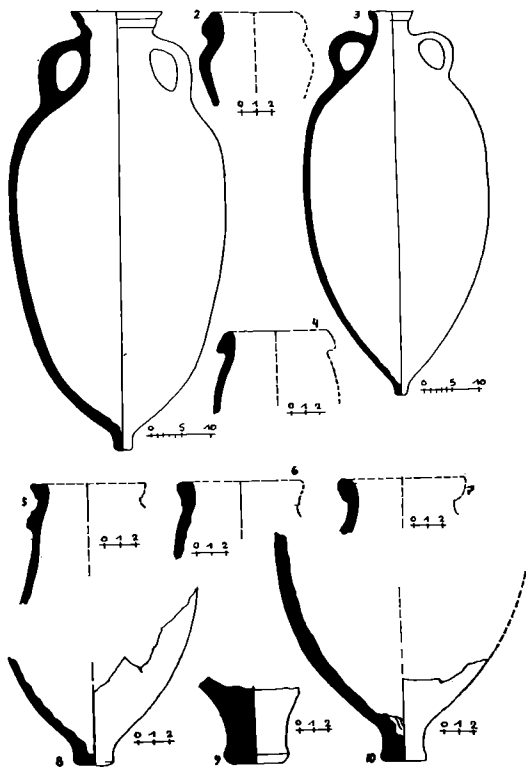

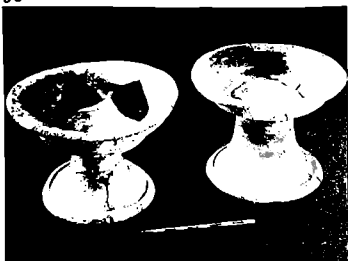

1



2



3



4



5



6

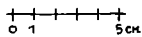
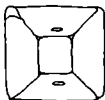
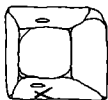
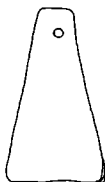
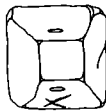
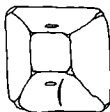

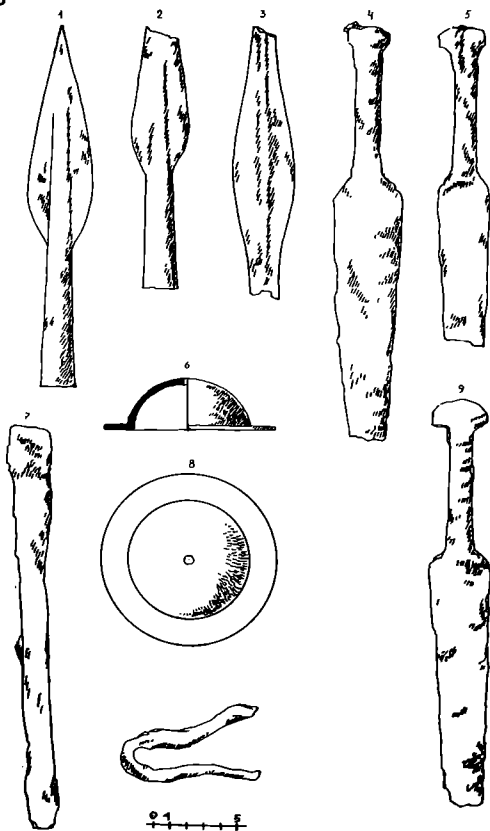



1



2



3



4



5



6



7



8



9



10



1

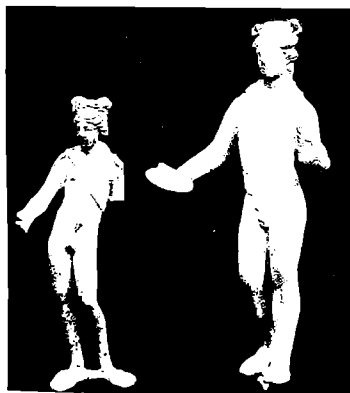

2

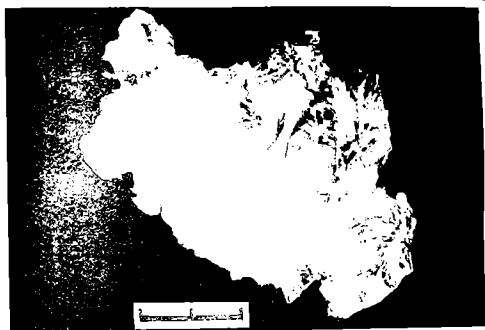





4



2



5

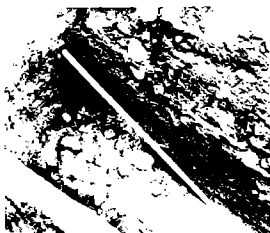

3



6

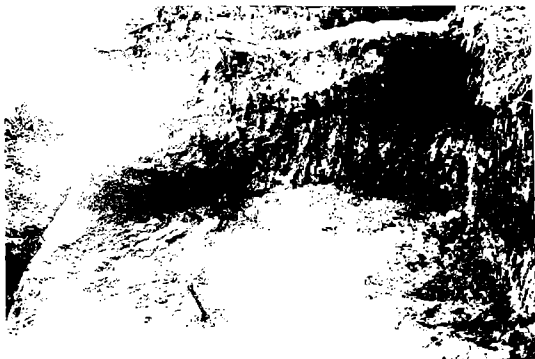

1



2

63

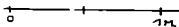
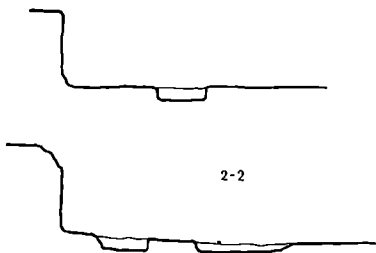
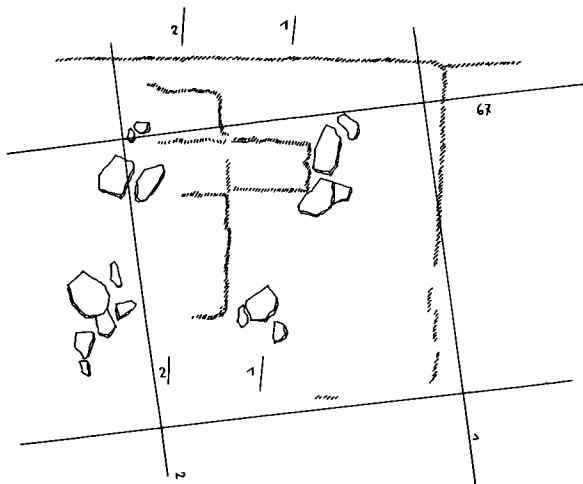

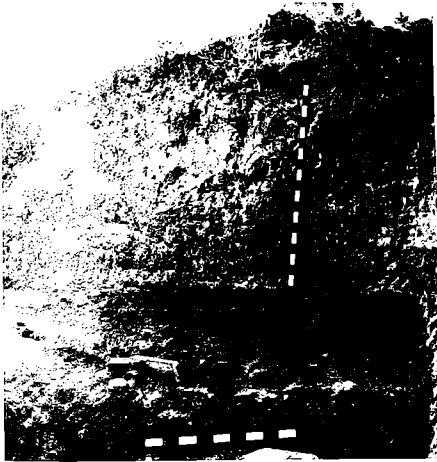

1



2

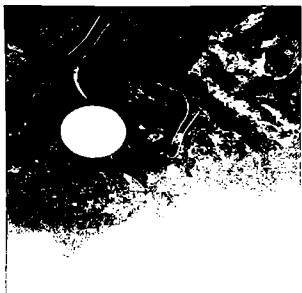

2

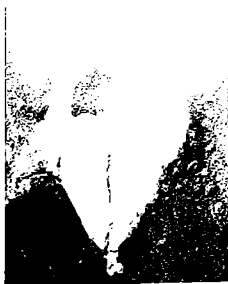

5

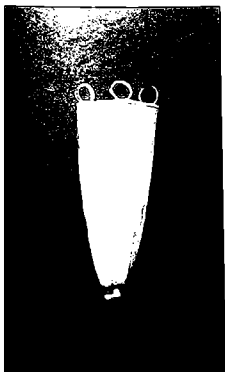
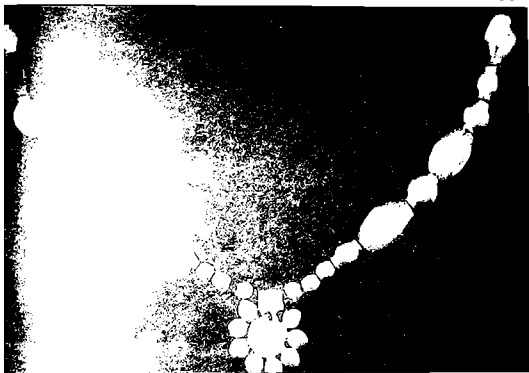

2



4



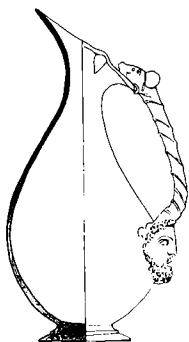

2



3

69



2



3

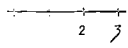
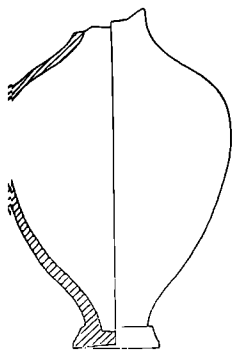

1

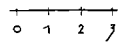
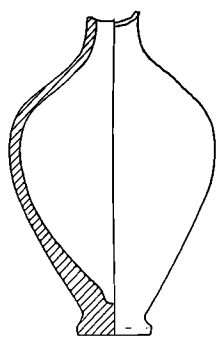

2

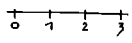
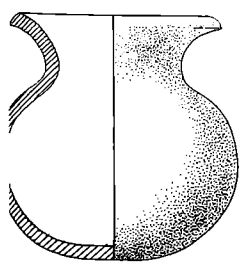

3

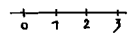
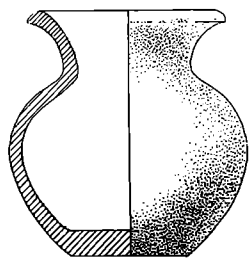

4

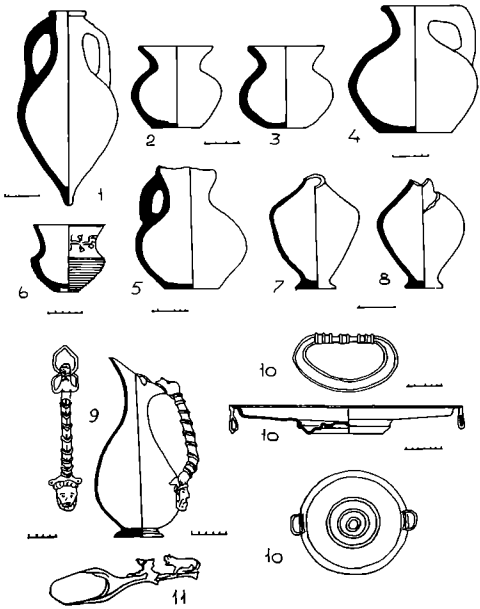



2



73

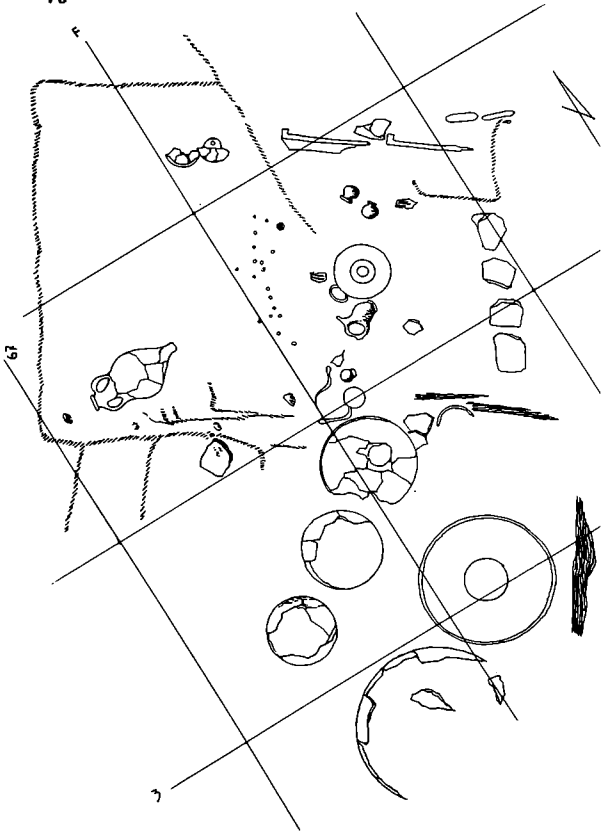



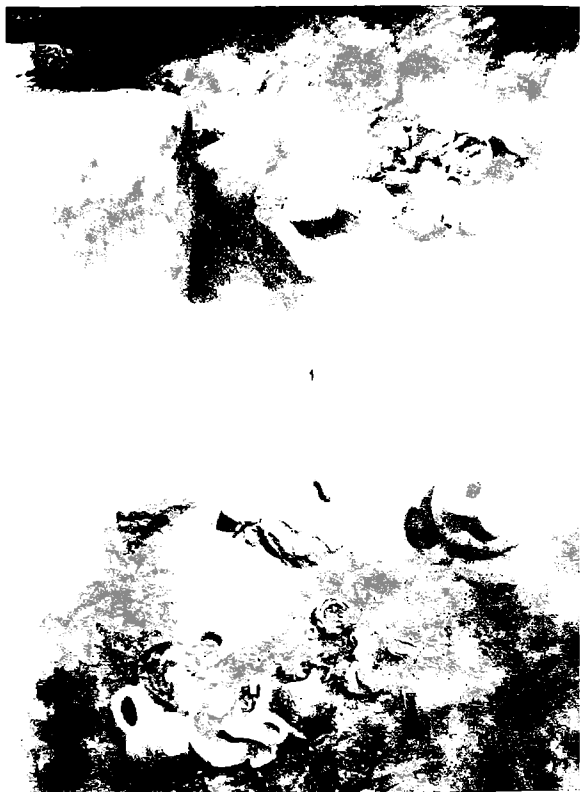



1

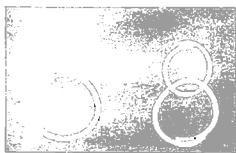
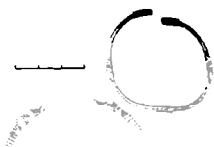

2



3



4



7



1



4



2



3



5

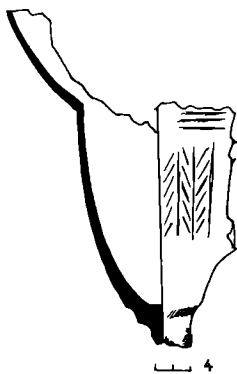
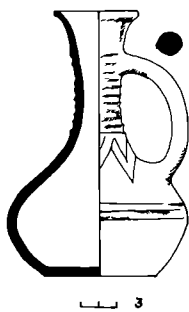
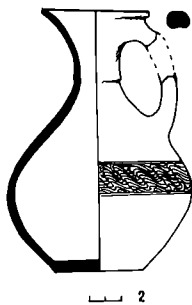
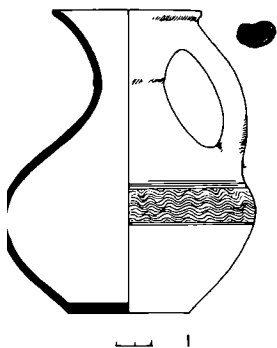

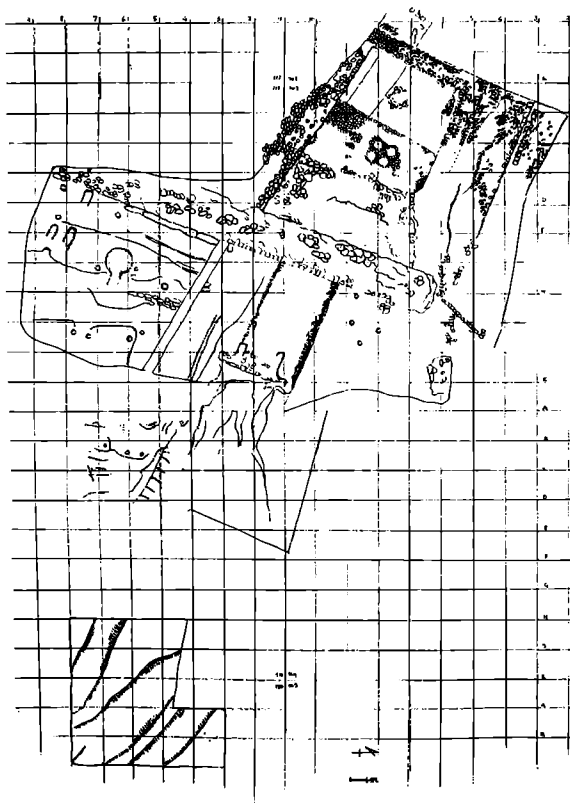



1



2



3

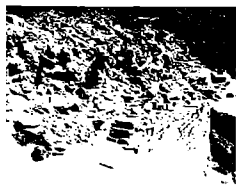

4

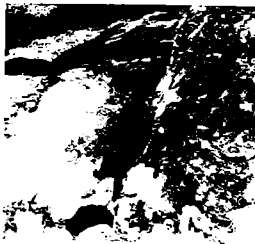

5

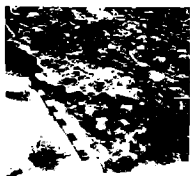
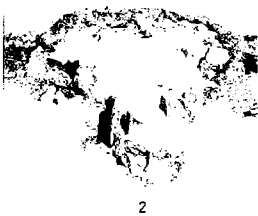
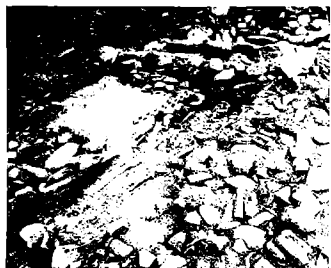



1



2



3



4



5





1

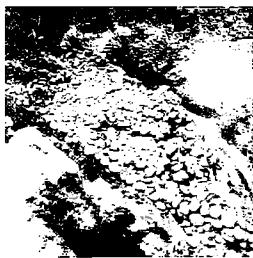

2



3



4



5



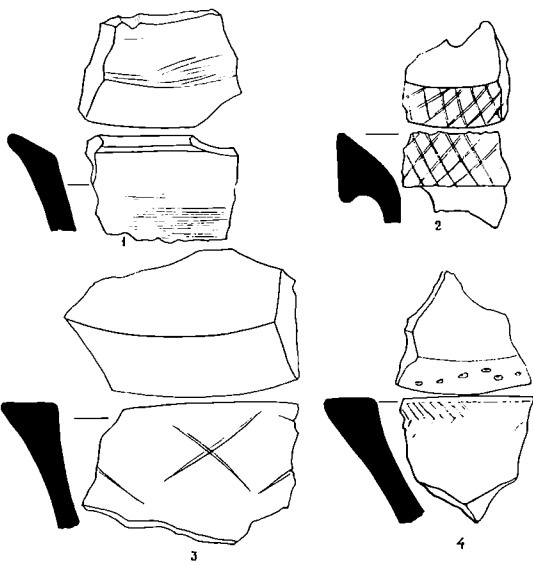

0 1 2



85

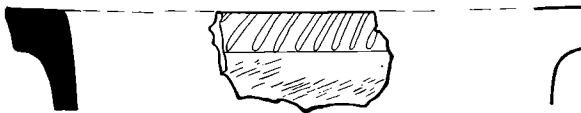
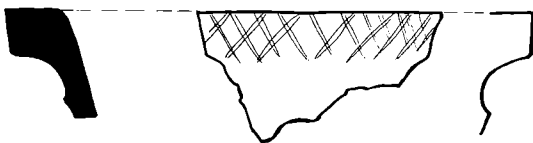
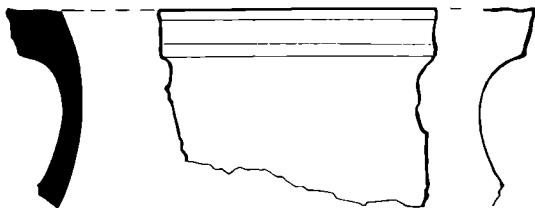

0 1 2



A horizontal scale bar with a vertical tick mark at the left end and a vertical tick mark at the right end, positioned below the numbers 0, 1, and 2.



1

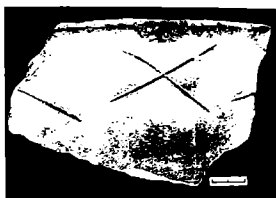

2

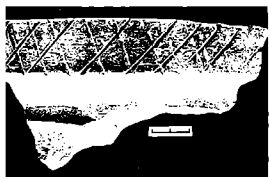

3



4



5



6



1



2

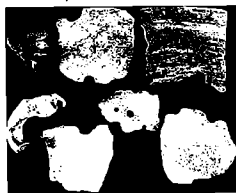

3



4



5



6



1



2



3



4

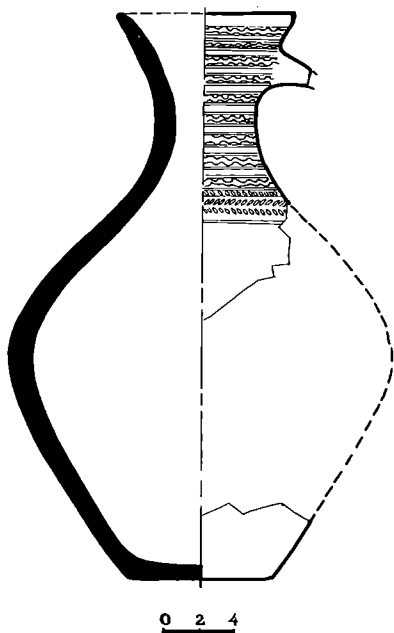

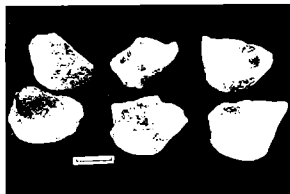
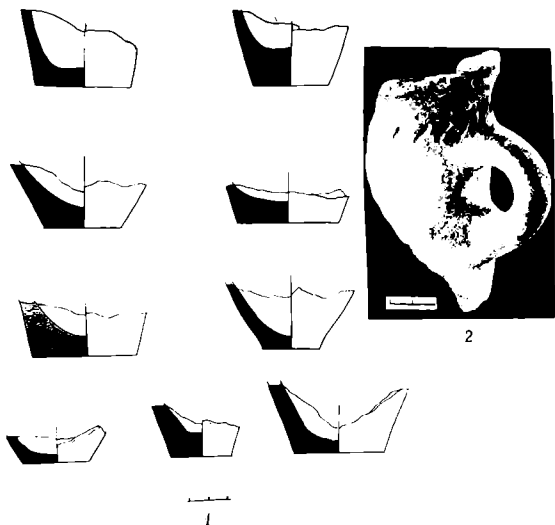

91

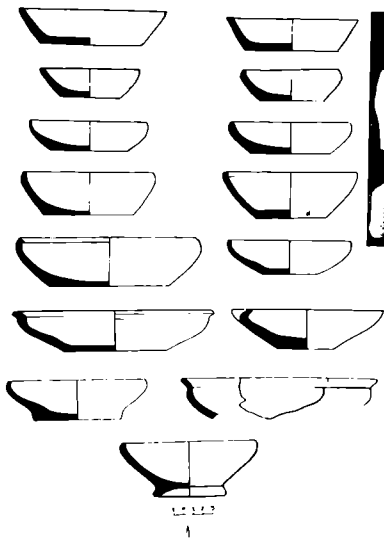

2

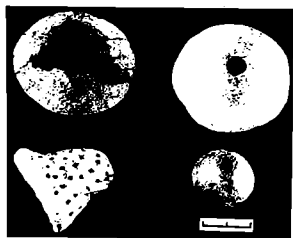

3

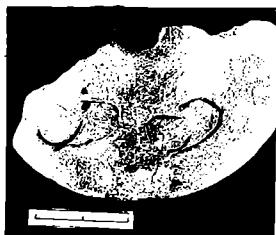

4



2

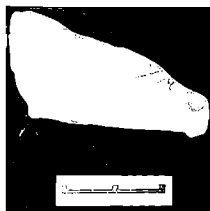

3



4



5



6

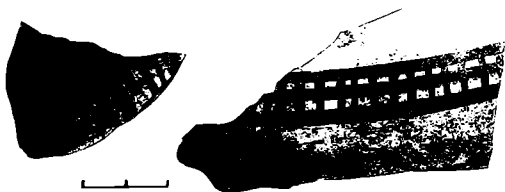



1



2



3



4

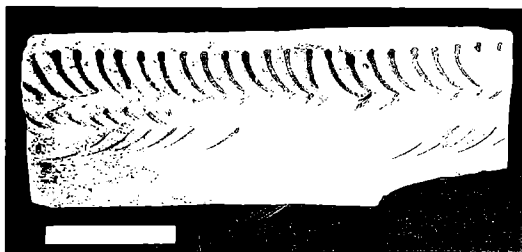

1

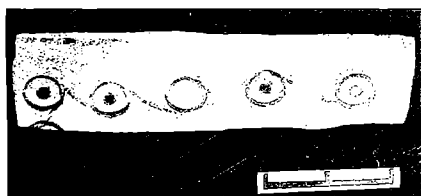

2



3



4

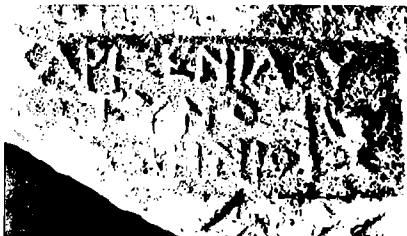

2





ს ა რ ა ზ ე ბ ი

წ ი ნ ა ს ი ტ ყ ე ა ო ბ ა

- დ. კ ა ჯ ი ა რ ა ე ვ ა, ზ. მ შ ა ე ა ნ ა ძ ე — ნ ა ქ ა ლ ა ქ ა რ ი ს ზ ე დ ა ტ ე რ ა ს ა ზ ე 1980 წ ე ლ ს ჩ ა ტ რ ე ბ უ ლ ი მ უ შ ა ო ბ ი ს ა ნ გ ა რ ი შ ი
- რ. ფ უ თ უ რ ი ძ ე — ე ა ნ ი ს ნ ა ქ ა ლ ა ქ ა რ ი ს ც ე ნ ტ რ ა ლ უ რ ი ტ ე რ ა ს ი ს ს ა მ ბ რ ე თ - დ ა ს ა ე ლ ე თ ი ნ ა წ ი ლ ი ს ა რ ქ ე ო ლ ო გ ი უ რ ი გ ა თ ხ რ ე ბ ი
- მ. ფ ი რ ც ხ ა ლ ა ე ვ ა, გ. ყ ი ფ ი ა ნ ი — ც ე ნ ტ რ ა ლ უ რ ი ტ ე რ ა ს ი ს დ ა ს ა ე ლ ე თ ნ ა წ ი ლ შ ი 1978—1981 წ წ. ჩ ა ტ რ ე ბ უ ლ ი ს ა ე ე ლ ე მ უ შ ა ო ბ ი ს შ ე დ ე გ ე ბ ი (ო რ მ ე ტ ს ა ფ ე : უ რ ი ა ნ ი ს ა ე უ რ თ ხ ე ე ლ ი ს ა რ ე)
- ვ. თ ო ლ ო რ დ ა ე ვ ა — ც ე ნ ტ რ ა ლ უ რ ი ტ ე რ ა ს ი ს ჩ რ ლ ი ლ - ა ლ მ ო ს ა ე ლ ე თ ი ფ ე რ დ ი (1975 1979 წ წ გ ა თ ხ რ ე ბ ი ს შ ე დ ე გ ე ბ ი)
- კ ყ ო ნ ი ა — ა რ ქ ე ო ლ ო გ ი უ რ ი გ ა თ ხ რ ე ბ ი ე ა ნ ი ს ნ ა ქ ა ლ ა ქ ა რ ი ს ც ე ნ ტ რ ა ლ უ რ ტ ე რ ა ს ა ზ ე (ნ ა კ ე ე თ ე ბ ი 102—103—117—119)

რ ე ზ ი მ ე

ი ლ უ ს ტ რ ა კ ე ბ ი ს ა ლ წ ე რ ა

შ ე მ ო ყ ლ ბ ა თ ა გ ა ნ შ ა რ ტ ე ბ ა

СОДЕРЖАНИЕ

Предисловие	7
Д. Д. Качарава, Э. К. Мжаванадзе — Отчет о работах, проведенных на верхней террасе городища в 1980 году	
Р. В. Путуридзе — Археологические раскопки юго-западной части центральной террасы Ванского городища	34
М. С. Пирцхалава, Г. Г. Кипиани — Исследования западной части центральной террасы Ванского городища	52
В. Л. Толордава — Итоги раскопок северо-восточного склона центральной террасы Ванского городища (1975—1979 гг.)	79
А. М. Чконია — Археологические раскопки на центральной террасе Ванского городища (пл. 102—103, 117—119).	93
Резюме	116
Описание иллюстраций	125
Список сокращений	128

ВАНИ, VIII

АРХЕОЛОГИЧЕСКИЕ РАСКОПКИ (на грузинском языке)

«МЕЦНИЕРЕБА» ТБИЛИСИ

დაბეჭდა საქართველოს სსრ მეცნიერებათა აკადემიის
სარედაქციო-საგამომცემლო საბჭოს დადგენილებით

გამომცემლობის რედაქტორი დ. ბაქრაძე
შხატეარი მ. ხუცილაძე
შხატვრული რედაქტორი გ. ლოშიძე
ტექნორედაქტორი ე. ქაშუაძე
კორექტორი ნ. შენგელია

გალაქცა წარმოებას 4.6.1986; ხელმოწერილია დასაბეჭდად 20.11.1986;
ქალაქის ზომა 60×90¹/₈; ქალაქი № 1; ბეჭდვა მაღალი;

გარნიტურა ვენური; პირობითი საბეჭდი თაბახი 28.5;

სააღრიცხვო-საგამომცემლო თაბახი 20.9;

პირ. სად. ვატ. 30.0;

ტირაჟი 1500;

შეკვეთა № 2262;

ფასი 3 მან.

გამომცემლობა „მეცნიერება“, თბილისი, 380060, კუტუზოვის ქ., 19
Издательство «Мецниереба», Тбилиси 380060, ул. Кутузова, 19

საქართველოს სსრ მეცნ. აკადემიის სტამბა, თბილისი, 380060, კუტუზოვის ქ., 19
Типография АН Грузинской ССР, Тбилиси 380060, ул. Кутузова, 19