Пролетарии всех стран, соединяйтесь!

ЗАРЯ ВОСТОКА

ГОД ИЗДАНИЯ 20-ый

„ზარია ვოსტოკა“ - საქართველოს კ.პ.(ბ) ცენტრალური და თბილისის კომიტეტების ორგანო
ОРГАН ЦЕНТРАЛЬНОГО и ТБИЛИССКОГО КОМИТЕТОВ КП(б) ГРУЗИИ

№ 130 (5667) Четверг, 4 июня 1942 г. Цена 15 коп.

НИ ОДНОГО РАБОЧЕГО, НЕ ВЫПОЛНЯЮЩЕГО НОРМЫ

„Надо все сделать для того, чтобы новые люди на заводе полюбили свою работу, побыстрее освоили свою профессию и подняли квалификацию. Поэтому производственно-техническая помощь новым рабочим и внимание партийных и профсоюзных организаций к вопросу привлечения, втягивания новых рабочих в повседневную жизнь коллектива должны, мне кажется, стоять как важнейшие задачи. Очень важно знать людей, знать, какой контингент пришел на завод, и в соответствии с этим и ставить свою работу“.

М. КАЛИНИН

О РЯДОВОМ, СРЕДНЕМ РАБОЧЕМ

Всесоюзное социалистическое соревнование, развертывающееся по конкретным отраслям нашей промышленности, представляет огромную силу в отечественной войне советского народа против немецких захватчиков.

Включившись в соревнование, металлурги, строители самолетов и танков, угольщики, нефтяники, химики —вся армия работников социалистической индустрии удваивает и утраивает свои усилия, чтобы дать фронту как можно больше продукции, необходимой для разгрома врага в 1942 году.

Первые результаты соревнования уже видны. Выполняя свои обязательства, многие предприятия опережают установленный график работы, дают продукцию сверх плана. Сверхплановые самолеты, танки, тысячи тонн металла, угля, нефти, тысячи метров тканей—все это новые мощные удары по врагу.

Сейчас, в июне, задача заключается в том, чтобы еще шире развернуть Всесоюзное социалистическое соревнование. На каждом предприятии, в каждом цехе, в каждой бригаде соревнование должно быть действительно массовым. В нем должны участвовать ВСЕ РАБОЧИЕ И РАБОТНИЦЫ — старые и молодые, кадровые и новые, передовые и рядовые.

Особенно важной сейчас является задача сделать активным участником соревнования каждого так называемого рядового, среднего рабочего. Об этой задаче на отдельных предприятиях нередко забывают.

У нас растут ряды тысячников, пятисотников, трехсотников. Это — прекрасное дело. Оно свидетельствует о творческой, новаторской инициативе передовых производственных кадров. Тысячник, многосотник — это новатор, он вносит в дело нечто новое, применяет новый метод работы, рационализаторскую новинку, отчего выработка резко увеличивается. Каждого такого новатора надо любовно растить, воспитывать на его опыте всю массу рабочих.

Но неправильно было бы все внимание уделять только тысячникам, многосотникам. Надо уметь вовлечь в соревнование всю массу рабочих. НАДО КАЖДОГО РАБОЧЕГО НАУЧИТЬ ВЫПОЛНЯТЬ И ПЕРЕВЫПОЛНЯТЬ НОРМЫ.

Замечательно по этому поводу сказал М. И. КАЛИНИН в речи на совещании партийных работников предприятий гор. Москвы 21 апреля 1942 года:

«Беда в том, что мы забываем среднего, рядового рабочего. Скажите: если бы все те рабочие, которые сейчас еще не выполняют норм, стали бы выполнять свои нормы, на сколько бы тогда увеличилось производство? Скажите, вы, опытные люди? (Голоса: «На 10—15—20%»). Вот видите. Так вот, если бы нам удалось увеличить производительность труда всех рабочих, именно всех рабочих, только на 10%, сколько бы это дало пользы, какой бы это был рост промышленного производства!»

Таких фактов, когда работа средних, рядовых рабочих оказывает влияние на общее выполнение плана предприятий, очень много и в промышленности Советской Грузии.

Возьмем, например, текстильное производство, где каждый процент перевыполнения норм работницами означает дополнительный выпуск в целом по предприятию сотен метров тканей. Еще недавно Кутаисская суконная фабрика сильно отставала. В мае она выполнила план. Произошло это потому, что основная масса так называемых средних работниц, выполнявшая задания на 90—95 процентов, подтянулась до уровня нормы, а часть из них стала давать за смену и 102—103 процента. Рядовые работницы Ася Мартиросова, Валентина Никитина и десятки таких же, как и они, вчера еще отстававших работниц, сегодня выполняют и перевыполняют нормы. Этим людям помогли, обучили их в стахановской школе. Но на фабрике есть еще немало середняков, остающихся в тени. Когда и они будут вовлечены в соревнование, станут подлинными ударниками, когда все работницы фабрики будут выполнять и перевыполнять нормы,—фронт и страна получат еще больше сверхплановой текстильной продукции.

И это надо сделать в июне.

Возьмем Тбилисский авторемонтный завод, где в последнее время выдвинулся ряд стахановцев, выполняющих в отдельные дни нормы на 1.000 и больше процентов. Здесь также немало средних, рядовых рабочих, в том числе и новичков, не выполняющих нормы, не вовлеченных еще в соревнование. Только в механическом цехе таких рабочих несколько десятков. Молодые токари тт. Наврозашвили, Иванов и другие в последнее время начали выполнять нормы. Сейчас им и десяткам таких же середняков надо помочь стать ударниками. Надо всех рабочих завода сделать активными участниками соревнования, научить выполнять и перевыполнять нормы.

Отстает угольная промышленность Грузии. В значительной степени это об'ясняется тем, что в Ткибули и Ткварчели нет должного внимания к среднему, рядовому горняку. Руководители ряда участков довольствуются тем, что 10—15 рабочих дают по 2—3 нормы, но не замечают того, что 30—40 рабочих не выполняют даже по одной норме. Так, например, обстояло дело в мае на новом участке № 6 шахты имени ЛЕНИНА в Ткибули. Здесь плохо организован труд, не помогают каждому горняку в подготовке рабочего места, в выполнении норм.

На примере других отраслей и предприятий промышленности Советской Грузии также видно, как важно сейчас добиться того, чтобы все рабочие и работницы выполняли и перевыполняли нормы, чтобы не было ни одного рядового рабочего,—а таких тысячи,—вне соревнования. Поэтому указание М. И. Калинина — «УСИЛЕННО СОВЕТУЮ ВАМ ОБРАТИТЬ БОЛЬШЕ ВНИМАНИЯ НА СЕРЕДНЯКОВ»,— должно быть воспринято всеми партийными, профсоюзными, комсомольскими организациями, каждым командиром производства, как одна из важнейших задач в деле руководства социалистическим соревнованием.

Соревнованием надо руководить по-деловому, конкретно, без шумихи, заботливо выращивая новых ударников и стахановцев.

Победителем в соревновании будет тот, кто обеспечит подлинную его массовость. Лучшее предприятие, цех, участок, бригада — это те, где все рабочие и работницы выполняют и перевыполняют нормы, где на этой основе дают фронту и стране наибольшее количество сверхплановой продукции.

На проверке — механический цех Тбилисского авторемонтного завода

РЕШАЮЩЕЕ ЗВЕНО НА ПРОИЗВОДСТВЕ

21 апреля 1942 года Михаил Иванович Калинин выступал на совещании партийных работников московских предприятий.

В своей речи, посвященной вопросам партийно-массовой работы, товарищ Калинин выдвинул ряд важнейших, злободневных задач военного времени. Особенно большое внимание товарищ Калинин уделил вопросам воспитания новых рабочих, подтягивания их до уровня передовиков, социалистическому соревнованию рядовых, средних людей производства.

«РЕШАЮТ УСПЕХ ПРОИЗВОДСТВА РЯДОВЫЕ, СРЕДНИЕ ЛЮДИ»,—говорит товарищ Калинин, призывая заботливо помогать этим людям, растить из них ударников и стахановцев.

В свете указаний товарища Калинина о новых рабочих кадрах, о необходимости помочь каждому рабочему освоить нормы, «Заря Востока» посвящает сегодня материалы механическому цеху ТБИЛИССКОГО АВТОРЕМОНТНОГО ЗАВОДА. В конце прошлого месяца мы посвятили этому же вопросу материалы, показывающие состояние работы с новичками в ткацком цехе ТБИЛИССКОЙ ШЕЛКОТКАЦКОЙ ФАБРИКИ. Тбилисский Комитет КП(б) Грузии, обсуждавший постановку социалистического соревнования на фабрике, особо подчеркнул необходимость усилить работу на фабрике по воспитанию и подготовке новых рабочих кадров.

На предприятиях Советской Грузии сейчас много новых рабочих и работниц. Число их непрерывно растет. Надо, чтобы ни один новичок и ни один рядовой, средний рабочий не остался забытым. Каждому из них надо помочь с честью выполнять не меньше нормы.

Пусть хороший опыт подготовки новых рабочих кадров, который имеют токарь А. Ляпкин, мастер, ныне начальник одного из цехов А. Гогишвили и другие передовики авторемонтного завода, будет еще шире подхвачен в цехах этого завода и на других предприятиях Грузии.

Пусть июнь станет месяцем нового могучего под'ема социалистического соревнования, нового быстрого роста рабочих кадров промышленных предприятий Грузии!

СВОИМИ СИЛАМИ

В дни войны в рабочем составе нашего цеха произошли большие изменения. На смену товарищам, ушедшим в Красную Армию, пришли впервые на производство новые рабочие и работницы. Они сейчас составляют преобладающее большинство в нашем коллективе.

Цех на первых порах испытывал большую нехватку в квалифицированной рабочей силе. Но вскоре мы поняли, что **все зависит от нас самих, от нашего собственного умения готовить новые рабочие кадры.**

Готовить эти кадры надо темпами военного времени. Если до войны на подготовку молодого токаря, например, требовалось 6—8 месяцев, то сейчас эту задачу надо решать за 2—2½ месяца. В такие сроки мы подготовили уже десятки людей. И не только токарей. Есть у нас и молодые слесари, кузнецы, фрезеровщики и револьверщики.

Практика показала, что удачной формой подготовки новых рабочих кадров в условиях цеха является **индивидуальное прикрепление новичков к квалифицированным рабочим-кадровикам.**

Новичок т. Данилов был прикреплен к слесарю-кадровику т. Левшакову. За 1½ месяца он освоил дело. Тов. Левшаков внимательно отнесся к своему ученику и не только подготовил его к самостоятельной работе, но и помог овладеть нормой.

За два месяца токарь-стахановец т. Ляпкин подготовил новичка т. Иванова. За такой же срок мастер т. Абросимовский обучил токарному делу т. Наврозашвили. Таких фактов много.

В декабре прошлого года в связи с недостатком квалифицированных рабочих мы выполнили план всего на 33 процента, в январе по той же причине — на 75 процентов, а в мае план выполнен не менее, чем на 105 процентов. Это — результат того, что цех сам взялся за подготовку новых рабочих и сам обеспечил себя квалифицированными кадрами.

Но сделано еще не все в этом направлении. На мелкие станки кадры подготовлены уже полностью, а на крупные — их еще надо готовить. Сейчас в цехе обучаются 22 ученика. Надо подготовить их к самостоятельной работе как можно быстрее. Наконец, одна из самых важных задач—**помочь всем новичкам быстрее освоить нормы.**

Из числа учеников, подготовленных к самостоятельной работе, не все сразу начали выполнять нормы. Таких новичков, еще не освоивших норм, у нас до 20 человек. В июне, выполняя свои социалистические обязательства, мы каждому из них поможем еще лучше овладеть квалификацией, поможем научиться выполнять и перевыполнять нормы.

С. ПАПЕРНО,
начальник цеха.

ПОМОЩЬ МАСТЕРА

Когда я пять месяцев назад пришел на завод, меня прикрепили к мастеру А. Гогишвили. Он отнесся ко мне очень внимательно. Он стоял со мной у станка и подробно раз'яснял токарное дело.

Через два месяца меня впервые перевели на самостоятельную работу. Дело шло у меня вначале очень медленно. Норму никак не удавалось выполнить. Но тут у меня оказался еще один хороший учитель — старший мастер т. Чухрукидзе. Он тоже не пожалел времени для меня, помог освоиться с работой.

В мае я впервые выполнил норму. Теперь хочу попробовать перекрыть ее. Надо раньше всего, чтобы нас, новичков, также обеспечивали хорошим инструментом, в частности резцами с хорошей наваркой.

Я работаю сейчас по 3-му разряду. Хочу учиться дальше. **Если бы в нашем цехе создали стахановскую школу или технические курсы, я бы их охотно посещал.**

Василий ЛОЦУЛАШВИЛИ,
токарь.

МОИ ПОДШЕФНЫЕ

С начала войны я подготовил 7—8 молодых токарей. Все они работают в нашем цехе, выполняют и перевыполняют нормы.

Токаря я готовлю в среднем за два месяца. Ученика сразу же ввожу в курс дела. Знакомлю его со станком, с мерительным и режущим инструментом. На второй-третий день даю ему первую несложную, грубую работу, например, обдирку детали. Так дело идет и дальше: застывать и скучать ученику не даю.

Сейчас у меня обучается ученик Борис Левин. Через два месяца он, как и предыдущие мои ученики, будет токарем.

Недавно я включил в свой социалистический договор обязательство готовить новичков.

Но хочу сделать ряд замечаний.

Во-первых: не надо отпускать ученика до тех пор, пока он не научится выполнять нормы. Нельзя упускать ученика из виду на первых порах его самостоятельной работы.

Во-вторых: надо нас, практиков производственного обучения, время от времени собирать. Токари мы, может быть, и не плохие, но педагогический навык есть не у всякого. Надо дать нам методические указания, познакомить с передовым опытом производственного обучения.

Пока, к сожалению, такого инструктажа на нашем заводе еще нет.

Анатолий ЛЯПКИН,
токарь-трехсотник.

Указ Президиума Верховного Совета СССР

О ПРИСВОЕНИИ ЗВАНИЯ ГЕРОЯ СОЦИАЛИСТИЧЕСКОГО ТРУДА ТОВАРИЩАМ БЫХОВСКОМУ А. И., ВАННИКОВУ Б. Л., ГОНОР Л. Р., ЕЛЯНУ А. С., НОВИКОВУ В. Н. и УСТИНОВУ Д. Ф.

За выдающиеся заслуги в деле организации производства, освоение новых видов артиллерийского и стрелкового вооружения и умелое руководство заводами присвоить звание **Героя Социалистического Труда** с вручением ордена **Ленина** и золотой медали **«Серп и молот»**:

1. **Быховскому** Абраму Исаевичу — директору завода № 172 Наркомата Вооружения.
2. **Ванникову** Борису Львовичу — бывшему заместителю наркома вооружения, народному комиссару боеприпасов Союза ССР.
3. **Гонор** Льву Робертовичу — директору завода № 221 Наркомата Вооружения.
4. **Еляну** Амо Сергеевичу — директору завода № 92 Наркомата Вооружения.
5. **Новикову** Владимиру Николаевичу — заместителю народного комиссара вооружения Союза ССР.
6. **Устинову** Дмитрию Федоровичу — народному комиссару вооружения Союза ССР.

Председатель Президиума Верховного Совета СССР М. КАЛИНИН.
Секретарь Президиума Верховного Совета СССР А. ГОРКИН.

Москва, Кремль. 3 июня 1942 года.

ПРИВЕТСТВЕННАЯ ТЕЛЕГРАММА М. И. КАЛИНИНА КОРОЛЮ АФГАНИСТАНА МОХАММЕД ЗАХИР ШАХУ

Ко дню национального праздника Афганистана 27 мая Председатель Президиума Верховного Совета СССР М. И. Калинин послал следующую приветственную телеграмму королю Афганистана Мохаммед Захир шаху:

«В день XXIV годовщины независимости Афганистана шлю Вашему Величеству мои искренние поздравления и наилучшие пожелания успехов и процветания вашей стране».

ОТВЕТНАЯ ТЕЛЕГРАММА МОХАММЕД ЗАХИР ШАХА М. И. КАЛИНИНУ

В ответ на приветственную телеграмму М. И. Калинина Мохаммед Захир шах прислал следующую телеграмму:

«Благодарю Ваше Превосходительство за любезные поздравления и шлю Вашему Превосходительству пожелания величия и процветания вашей страны».

МЛАДШИЙ ЛЕЙТЕНАНТ КУРДИЛАШВИЛИ СБИЛ ДВА ФАШИСТСКИХ БОМБАРДИРОВЩИКА

ЗАПАДНЫЙ ФРОНТ, 2 июня. (Наш корр.). Авиация противника своими неоднократными налетами на один из прифронтовых городов пыталась вывести из строя железнодорожный узел и нанести ущерб другим об'ектам. Но замыслам врага не было суждено осуществиться. Летчики истребительной авиации и славные зенитчики меткими залпами сбили несколько самолетов противника.

В этих боях отличился младший лейтенант Курдилашвили. На высоте 2.300 метров он поджег два «Юнкерса».

ОТ СОВЕТСКОГО ИНФОРМБЮРО

Утреннее сообщение 3 июня

В течение ночи на 3 июня на фронте существенных изменений не произошло.

* * *

Наша часть, действующая на одном из участков Калининского фронта, в течение двух дней отразила несколько атак немецкой пехоты. В результате боя сожжены 3 немецких танка и броневик, уничтожены 4 орудия, 6 пулеметов, взорван склад с боеприпасами. Нашими бойцами захвачены трофеи: 5 автомашин со снарядами, 8 мотоциклов, 3 пулемета, 5 минометов и 20.000 патронов. Немцы потеряли убитыми 650 солдат и офицеров. Взяты пленные.

* * *

Артиллеристы части, действующей на одном из участков Южного фронта, уничтожили 9 немецких артиллерийских батарей и отдельно 10 орудий, склад с боеприпасами и до 300 солдат и офицеров противника.

* * *

Артиллеристы части, где командиром тов. Сазонов, разрушили 20 блиндажей и уничтожили находившихся в них 150 гитлеровцев.

* * *

Группа разведчиков под командованием тов. Чамуркина обстреляла из засады отряд немецких автоматчиков. Убито 9 и ранено 12 гитлеровцев.

* * *

Партизанский отряд под командованием тов. Б., действующий в одном из оккупированных немцами районов Украины, заминировал участок железной дороги. Направлявшийся на фронт эшелон с румынскими солдатами подорвался на минах. Разбито 9 вагонов и паровоз. Партизаны обстреляли из пулеметов и автоматов румын, выскакивавших из вагонов. В результате крушения поезда и обстрела погибло более 300 румынских солдат и офицеров.

* * *

Ниже публикуются выдержки из записной книжки убитого немецкого унтер-офицера Густава Маркворта:

«Нападение русских. Несем кровавые потери. До отхода из деревни мы сожгли ее дотла и расстреляли всех жителей, будь то женщина или ребенок...

День и ночь идет борьба с русскими солдатами и партизанами. Мы не имеем ни сна, ни покоя. Командир роты ранен, большинство командиров взводов и отделений убито или ранено. Ночью я вынужден был оставить важный пункт, так как люди моего отделения не выдержали натиска русских и разбежались... Русские танки прорвались, и мы должны были отойти под сильным артиллерийским и пулеметным огнем. Я потерял всех своих людей. Во время дневного патрулирования был ранен теперешний командир роты штабс-фельдфебель Грюнерт. Старый хаупт-фельдфебель Гельмбрехт принял командование на себя, но не надолго. Через полчаса он был убит...

Настроение очень подавленное. Ночь опять стоила многих жертв... При смене постов на передовой позиции мы потеряли 50 человек, 2 танка выведены из строя. Выстрелом в голову убит Гене. Многие солдаты безудержно плакали — значит, все силы уже израсходованы. Каждый день умирают десятки тяжело раненых и больных. Нервы напряжены до предела. Потери дивизии: 1.000 убитых и 1.400 раненых. Наши силы иссякают.

Полки и батальоны тают с каждым днем. Из нашего батальона осталось всего 16 человек. Мы приходим в отчаяние. Будет ли этому конец?»

* * *

В селе Старая Таволжанка, Харьковской области, немецко - фашистские изверги ограбили всех жителей, забрав у них продовольствие, скот, одежду и обувь. Гитлеровские бандиты замучили Бондаренева В. П., расстреляли Верещагина К. Б., Зубасову А. М., Польщикова В. П. и многих других жителей села. Немецкие снайперы тренировались в стрельбе, расстреливая первых попавшихся им на глаза мирных жителей.

* * *

Французские патриоты в конце мая напали на немецкие склады с боеприпасами и вооружением, расположенные недалеко от г. Азебрука. Они перебили охрану и взорвали боеприпасы. Большое количество оружия увезено. Предпринятые гитлеровцами розыски не дали никаких результатов.

Вечернее сообщение 3 июня

В течение 3 июня на фронте ничего существенного не произошло. На некоторых участках фронта происходили бои местного значения.

* * *

За 2 июня частями нашей авиации на разных участках фронта уничтожено или повреждено несколько немецких танков, 40 автомашин с войсками и грузами, 9 полевых и зенитных орудий, взорван склад с боеприпасами, потоплено 2 торпедных катера, повреждены сторожевой корабль и 2 транспорта, рассеяно и частью уничтожено до 4 рот пехоты противника.

* * *

Наши части, действующие на отдельных участках Ленинградского фронта, уничтожили тяжелую артиллерийскую батарею противника, 8 пулеметов, разрушили несколько блиндажей с засевшими в них гитлеровцами. Противник потерял до 500 солдат и офицеров.

* * *

На одном из участков Калининского фронта противник предпринял атаку против части, где командиром тов. Рябухин. Нашими бойцами атака была отбита. На поле боя осталось около 200 вражеских трупов. Уничтожено 3 немецких танка.

* * *

Артиллерийская разведка донесла, что в населенном пункте К., на вражеском аэродроме приземлились 2 транспортных самолета. Батарея лейтенанта Быстранова открыла огонь и несколькими выстрелами уничтожила оба немецких самолета.

* * *

Несколько партизанских отрядов, действующих в оккупированных немцами районах Ленинградской области, в течение истекшей недели уничтожили 537 немецко-фашистских оккупантов, 6 немецких танков, 5 огневых точек, 2 пулемета и автомашину с военным грузом. Партизаны в ряде мест взорвали железнодорожное полотно и пустили под откос 2 воинских эшелона с немецкой пехотой, вооружением и боеприпасами.

* * *

На-днях на один из наших аэродромов приземлились два немецких истребителя «Мессершмитт-109-Ф». При приближении красноармейцев немецкие летчики подняли руки и сдались в плен. Оба самолета оказались исправными. В баках обнаружено достаточное количество горючего. Боекомплект не израсходован. Один самолет—выпуска 1942 года, заводской номер 13.233, второй самолет—выпуска 1941 года, заводской номер 7.646. Сдавшиеся в плен летчики — унтер-офицер Эрих Фолькманн и ефрейтор Адальберт Куп из 9 отряда 3 группы 3 истребительной эскадры заявили, что они не желают воевать с русскими, так как считают, что Германия неизбежно потерпит поражение. Ефрейтор Адальберт Куп сообщил: «Начиная с 26 мая, наш аэродром подвергался ежедневным эффективным налетам русской авиации. Во время бомбардировок было уничтожено из одной только 3 группы до 12 самолетов. Имелись жертвы среди технического и летного состава. Я давно решил перелететь на сторону русских, и, как только мне представился удобный случай, осуществил свое намерение. Я был послан в состав патруля сопровождать бомбардировщики. Вскоре ко мне в воздухе пристроился Эрих Фолькманн, с которым я связан узами дружбы. Мы с ним заранее сговорились о перелете. Выбрав посадочную площадку, мы благополучно приземлились».

* * *

Римское радио 2 июня передало сенсационное сообщение о боях под городом Калинином. Итальянские врали с серьезным видом уверяют, что «германские войска, находящиеся в предместье города Калинина, пытаются очистить город от советских войск». В этом «сообщении» столько же правды, сколько воды в решете, и вряд ли есть надобность опровергать подобный бред. Красная Армия еще зимой выбила немцев из Калинина и отбросила их далеко на запад. В предместьях Калинина, правда, осталось более 10.000 трупов германских солдат, но они лежат в земле и поэтому никак не могут пытаться «очистить город от советских войск».

Цель, которую преследуют гитлеровцы и их итальянские подпевалы, распуская всякого рода небылицы, очевидна. В течение всей зимы фашисты на всех перекрестках кричали о том, что весна принесет странам оси решающие победы. Весна уже прошла, а решающих побед нет как нет. И обанкротившиеся гитлеровские жулики приступили к фабрикации новых лживых сообщений об успехах немецко-фашистских войск. Так появились в свет фантастические цифры, якобы захваченных в плен советских солдат и уничтоженной советской техники в Керчи и под Харьковом. По такому же рецепту состряпано сообщение и о боях в предместьях города Калинина. Известно, что гитлеровцы набили руку на фальшивках и брехне. Однако у вранья короткий век и на нем далеко не уйдешь.

В борьбе с немецкими оккупантами крепнет дружба народов СССР

На-днях в освобожденном от фашистских захватчиков селе Голубовка (Ворошиловградская область УССР) был торжественно открыт вновь выстроенный клуб.

В освобожденную Голубовку пришло письмо из Грузии от колхозников сельхозартели «Шрома» Махарадзевского района, оказавших большую помощь колхозам, пострадавшим от фашистских захватчиков. Голубовцы отправили в Грузию ответ.

— Нам, — пишут они, — испытавшим ужас немецкой оккупации, особенно дорого ваше сердечное послание. Обещаем в самый короткий срок залечить тяжелые раны, нанесенные нам фашистскими грабителями. Упорным трудом поможем родной Красной Армии выполнить исторический приказ любимого вождя товарища **Сталина** — в 1942 году окончательно разгромить гитлеровские орды. (ТАСС).

Всесоюзное социалистическое соревнование

В МАЕ БОЛЬШЕ, ЧЕМ В АПРЕЛЕ, В ИЮНЕ БОЛЬШЕ, ЧЕМ В МАЕ

Коллектив авиационного завода имени Чкалова в мае дал боевых самолетов на 7 процентов больше, чем намечено планом.

С новым творческим под'емом коллектив завода начал бороться за выполнение июньского задания Государственного Комитета Обороны, которое значительно превышает программу мая.

В мае чкаловцы дали больше, чем в апреле, в июне дадут больше, чем в мае. (ТАСС).

Последние известия

НОВЫЙ НАЛЕТ АНГЛИЙСКИХ БОМБАРДИРОВЩИКОВ НА РУРСКУЮ ОБЛАСТЬ

ЛОНДОН, 3 июня. (ТАСС). Агентство Рейтер передает, что в ночь на 3 июня крупный контингент английских бомбардировщиков совершил новый налет на Эссен и другие об'екты Рурской области. Полагают, что результаты налета были удовлетворительными.

14 бомбардировщиков не вернулись из этих операций.

Министерство авиации сообщает, что в течение 2 июня английская авиация снова проводила крупные наступательные операции над Ла-Маншем и Северной Францией.

В ночь на 3 июня небольшое число самолетов противника совершило налет на районы Юго-Восточной Англии.

УБИЙСТВО ГИТЛЕРОВСКОГО АГЕНТА ВО ФРАНЦИИ

ЖЕНЕВА, 3 июня. (ТАСС). Агентство Гавас-ОФИ сообщает, что вечером 2 июня неизвестный велосипедист тремя выстрелами из револьвера убил Клемана—главного редактора погромно-фашистской газеты «Кри дю пепль», являющейся органом гитлеровца Дорио. Велосипедист исчез. Легко ранены жена Клемана и один прохожий.

Награждение медицинских работников

МОСКВА, 3 июня. **(Спец. корр. Грузтага).** Указом Президиума Верховного Совета СССР за успешное проведение противоэпидемических мероприятий и самоотверженную работу в госпиталях по лечению бойцов и командиров Красной Армии, раненных в боях с немецкими захватчиками, награждены орденами и медалями медицинские работники Наркомздрава СССР.

Среди награжденных орденом **Трудового Красного Знамени — Цагарели** Георгий Александрович — заведующий горздравотделом г. Тбилиси.

Орденом **Красной Звезды** награжден **Ратишвили** Гавриил Иосифович — начальник медотделения госпиталя.

Орденом **«Знак почета»** награждены: **Абашидзе** Николай Аполлонович — заведующий производством и научный руководитель Института эпидемиологии, микробиологии и бактериофага в г. Тбилиси; **Гванцеладзе** Валентина Сергеевна — начальник госпиталя; **Мухадзе** Григорий Михайлович — директор Института переливания крови, консультант госпиталей; **Пурцеладзе** Марфа Давыдовна—начальник медотделения госпиталя; **Чихладзе** Валериан Дионисович—начальник моботдела Наркомздрава Грузинской ССР.

Медалью **«За трудовую доблесть»** награждены: **Джапаридзе** Бидзина Семенович — начальник медицинского отделения госпиталя; **Шубладзе** Николай Иосифович—начальник медотделения госпиталя.

Медалью **«За трудовое отличие»** награждены: **Заалишвили** Рафаэль Георгиевич — начальник медицинского отделения госпиталя; **Маградзе** Вахтанг Конович — начальник медицинского отделения госпиталя.

Орденами и медалями Союза ССР награждено всего 355 человек.

Зал юных читателей

В старинные окна библиотеки имени **Ленина** заглядывала со двора веселая зелень, зал сиял мрамором и бронзой чудесных скульптур, нежные гортензии и гордые пальмы стояли в простенках между десятками открытых шкафов, наполненных книжными сокровищами всех веков и всех народов, и маленькие читатели, одетые в лучшие свои платья, с восторженным волнением слушали писателей, педагогов, фронтовиков, пришедших к ним в гости.

С восторгом и благодарностью отзываются ребята о своем читальном зале. Вот что пишут о нем в книге отзывов ученицы 8-го класса одной из школ Москвы Нина Рубцова и Нина Иванова:

«Мы давно мечтали стать читателями этой замечательной библиотеки и поэтому в первый же свободный день пришли сюда. С чувством благоговения вошли мы в читальный зал. Сколько здесь книг! Мы от всего сердца благодарны нашему правительству за этот подарок. Особенно ценен он сейчас, в разгар мировой войны, когда гитлеровские варвары уничтожают сокровища мировой культуры. В то время как они жгут библиотеки и школы, мостят улицы книгами, оскорбляют память величайших гениев культуры, наша родина проявляет повседневную заботу о культурном воспитании подрастающего поколения».

Впервые за 80 лет существования библиотеки при ней, как сообщает «Комсомольская правда», открыт специальный детский зал — и открыт сейчас, в грозные дни войны. При читальном зале будут организованы консультации, выдачи справок, выставки, кружки, встречи с писателями, чтение новых рукописей детских книг и т. д. Запросы юных посетителей библиотеки многообразны. Дети спрашивают русских и иностранных классиков, научно - популярную литературу, учебники. Ежедневно читальный зал посещают 100—130 детей столицы.

ПОСЫЛКА

Ты какою шла дорогой,
Ты в каком была порту,
Что Абхазии далекой
Сохранила теплоту?
Мы на воздухе морозном
Тесаком срезали нить,
Как хирурги, осторожно,
Чтобы адрес сохранить.
То ли с гор, то ли с долины
Чья то щедрая рука
Уложила мандарины,
Два голубеньких платка;
Табачок сухумский сладкий,
«Золотой весны» флакон,
Даже школьные тетрадки,
Даже в банках молоко.
И товарищи по службе,
Накурившись хорошо,
Разговор вели о дружбе,
Нерушимой и большой.
И когда комбат наш строгий
Перешел опять к письму,
Каждый думал: эти строки
Адресованы ему.
Каждый думал, отвоюю
И в каком-нибудь году
Эту девушку родную
Обязательно найду!

ВИКТОР ДОЛОМАНОВ,
гвардии красноармеец.

ГРУЗИНКЕ

ГЕОРГИЙ ЛЕОНИДЗЕ
Лауреат Сталинской премии

Мать, сестра, подруга дорогая,
Выстрадано прошлое тобой,
Все мученья Грузии родимой
Ты своей измерила слезой.

Не было дороже и любимей
Образа у юноши в груди.
Мать героев, рыцарей свободы,
Ты всегда шла с ними впереди.

В ночь под Новый год пекла
ты детям
Хлебцы в виде коней и мечей,—
Пусть растут отвага и геройство
С каждым годом у твоих детей!

Воинам мечи их украшала
Ты своим лечаки*) дорогим
Для того, чтоб помнили о долге,
К подвигам готовясь боевым.

Жив и ныне тот завет
священный,
Детям мать передает его.
Сыновья твои не знали страха,
Не бежали вспять ни от кого.

Имена их вписаны навеки
Среди славных, избранных имен.

*) Головной убор грузинки.

Тех героев, что идут отважно
В бой под сенью сталинских
знамен,

И когда бойцов огонь встречает,
Смертное дыхание струя,
Отличает их всегда отвага
И улыбка светит им твоя!

Не позволят, чтобы твой лечаки
Растоптал ногою грязной враг.
Не забудут колыбельной песни,
Грузию родную, свой очаг!

Перевел с грузинского
БОРИС СЕРЕБРЯКОВ.

Партийная жизнь

Работа с колхозным активом

В апреле пленум Тетрицкаройского районного комитета партии отметил неудовлетворительную работу многих первичных партийных организаций района по приему в ряды ВКП(б) и воспитанию молодых коммунистов. Так, например, партийные организации колхозов имени Джорджиашвили, «Коминтерн», «Труд» и ряд других вообще не обсуждали в течение этого года заявлений о приеме в партию. Серьезные недостатки на этом важном участке партийно - политической работы явились результатом недостаточного внимания к воспитанию беспартийного актива. Это в известной степени об'ясняется тем, что секретари первичных партийных организаций (недавно избранные на руководящую работу) не имеют опыта и навыков партийной работы.

В 42 первичных парторганизациях (их в районе 54) секретарями избраны, взамен товарищей, ушедших в Красную Армию, молодые коммунисты.

Районный комитет партии организовал для нового партийного актива трехдневный семинар, посвященный основным вопросам партийного строительства. Мы систематически проводим по инструкторским зонам беседы с секретарями первичных организаций. Одна из этих бесед была посвящена задачам воспитания колхозного беспартийного актива, работе по приему в ряды ВКП(б). Одним из наиболее действенных мероприятий, способствующих политическому росту молодых коммунистов и беспартийного актива, явились **кружки текущей политики.**

Таких кружков в районе создано свыше 40.

Руководителями этих кружков являются коммунисты из среды сельской интеллигенции — врачи, учителя, работники, сельских Советов. Так, кружком текущей политики, который организован в колхозе села Малые Тонети, руководит директор школы, член партии т. Ампраджиби.

Беспартийный актив колхоза, села, молодые коммунисты с большой охотой собираются послушать беседы; кружок созывается в дни и часы, удобные для колхозников. Серьезную помощь в агитационной работе с активом оказывают кружки текущей политики, которыми руководят председатель колхоза им. Кирова т. Гоциридзе, учитель т. Жвания и другие.

Результаты этой работы с активом сказываются сейчас.

За последнее время районная партийная организация приняла в свои ряды немало передовых людей колхозов. Так, в кандидаты партии принята т. Г. Мачкальян, колхозница - общественница, вот уже больше месяца являющаяся председателем Дурнукского сельсовета, колхозы которого 25 мая досрочно закончили весенний сев.

В партию приняты стахановцы военного времени, трактористы Асуретской МТС тт. Г. Ниазашвили и А. Ментешашвили, сэкономившие по полторы тонны горючего, принимающие активное участие в работе кружка текущей политики, являющиеся агитаторами в своих бригадах.

К. Деметрашвили — учетчица колхоза им. Бакрадзе села Кода — работает агитатором одной из бригад, руководит комсомольской организацией колхоза. Недавно она принята кандидатом в члены ВКП(б).

Наша задача заключается в том, чтобы с помощью инструкторов райкома обобщать опыт отдельных партийных организаций в области воспитания актива, вовлечения его в общественно - политическую работу, делать этот опыт достоянием молодых руководителей первичных партийных организаций.

Ш. КОЧЛАДЗЕ,
секретарь Тетрицкаройского райкома КП(б) Грузии.

В Очемчирской МТС не берегут горючего

СУХУМИ, 2 июня. **(Наш корр.).** В Очемчирской МТС (директор т. Титиберия) плохо организована эксплоатация тракторного парка, имеются факты значительного перерасхода нефтепродуктов. Только по трем тракторным бригадам за последние три месяца перерасход горючего составил свыше двух тонн.

Руководители МТС пытаются об'яснить потери горючего «неопытностью» трактористов. Однако, это не верно. Молодая трактористка А. Буюклян, впервые в этом году севшая за руль трактора, сумела сэкономить 134 килограмма горючего. А вот тракторист М. Цецхладзе, работающий уже три года, перерасходовал 576 килограммов.

Дирекция МТС до сих пор не обеспечила тракторные бригады учетчиками горючего. Это дело передоверено бригадирам.

Загруженные основной работой, бригадиры не уделяют должного внимания учету горючего. В результате дело иногда доходит до злоупотреблений. На-днях заведующий нефтескладом МТС В. Минджия, отпуская горючее трактористу А. Чайльяну, обвесил его на 240 килограммов.

Наблюдаются также факты халатного отношения со стороны отдельных нерадивых трактористов к расходованию нефтепродуктов. Тракторист Парахин за один день потерял 15 килограммов керосина только потому, что во-время не закрыл керосиновый бак пробкой.

Согласно договора с поставщиками нефтепродуктов МТС обязана сдавать обратно отработанное масло. Но старший агроном т. Шакая не поставил об этом в известность тракторные бригады, не обеспечил их тарой.

Директору и политотделу Очемчирской МТС следует сделать серьезные выводы из этих фактов.

Л. ГОЛЬДИНОВ.

Выполнен план весеннего сева

ТКИБУЛИ. **(По телеграфу).** Колхозы Ткибульского района выполнили план сева яровых культур. Вместо предусмотренных планом 6.515 га засеяно 6.616 га. Кроме того, в междурядьях виноградников засеяно 456,5 га.

Колхозы района засеяли в Фонд обороны и братской помощи 62 га. Сев продолжается.

Секретарь Ткибульского РК КП(б) Грузии ГОГУА.
Председатель Ткибульского райисполкома КАСРАШВИЛИ.

В избах-читальнях Махарадзевского района

МАХАРАДЗЕ, 29 мая. **(Наш корр.).** Большую работу ведут в дни отечественной войны сельские избы-читальни и клубы Махарадзевского района.

Образцово поставлена культурно-политическая работа в избе-читальне колхоза им. Махарадзе сел. Гурианта. Эта избачитальня сейчас является агитпунктом. Помещение ее чистое, опрятное. Заведующая читальней комсомолка Е. Тоточава любовно выполняет свое дело. Изба-читальня имеет конкретный план работы—здесь и лекции, и доклады, и семинары, и консультации. Немало внимания уделяется вопросам военно-оборонной работы. Актив избы-читальни систематически проводит политинформацию в колхозных бригадах.

При избе-читальне работают агрономический, военный и литературный кружки, выпускаются стенные газеты.

В числе активистов избы-читальни — агитаторы Т. Салуквадзе, З. Сургуладзе, Т. Малазония и многие другие.

Из сельских клубов района широко развернул работу колхозный клуб селения Аскана. За время отечественной войны агитаторы провели в клубе до 1.100 бесед. Клуб был инициатором сбора подарков и теплых вещей для Красной Армии, сбора железного лома и т. д. В числе активистов клуба—передовые колхозники, учителя местной школы.

В клубе систематически устраиваются выступления самодеятельных кружков. Только за последнее время проведено 9 спектаклей, дано 9 концертов хорового кружка и 18—струнного оркестра. Доход от платных спектаклей передан в Фонд обороны.

Помимо драматического, хорового и музыкального кружков при клубе работают оборонный кружок, насчитывающий 92 участника, агрокружок, в котором состоят 103 колхозника, физкультурная группа.

Передвижная библиотека клуба обслуживает колхозников непосредственно в бригадах, на полях и плантациях. Библиотека обслужила за последнее время более 14 тысяч человек.

Своими успехами клуб во многом обязан инициативной работе заведующего Д. Сирадзе, который уже 11 лет руководит работой клуба.

Всего в Махарадзевском районе имеется 10 изб-читален и 15 клубов. Однако не все они работают систематически. Первичные парторганизации колхозов, отдел агитации и пропаганды райкома партии должны обеспечить бесперебойную работу изб-читален и сельских клубов.

Тематические кружки на предприятиях

КУТАИСИ. **(Наш корр.).** По решению бюро Кутаисского горкома партии на Шелкокомбинате, обувной фабрике, Кутаисском железнодорожном узле, консервном заводе, швейной фабрике и в городском агитпункте организованы краткосрочные тематические кружки для партийно-хозяйственного и профсоюзно-комсомольского актива и агитаторов. В программе кружков — изучение первомайского приказа товарища **Сталина,** отдельных вопросов Истории ВКП(б) (послеоктябрьский период), карты мира. В качестве лекторов используются работники горкома и лекторы Педагогического института.

Тематические кружки начали занятия 20 мая.

На „вращающейся платформе"

(К боям в Ливии)

«Вращающаяся платформа» (так обозреватели называют, из-за частой смены наступлений и отступлений, ливийский театр военных действий), на которой англичане «перемалывают порцию за порцией армию генерала Роммеля», — снова повернулась. Немецко - итальянские войска четвертый раз пытаются вырвать у пустыни победу, прорваться в Египет, к Суэцу.

Фашистское командование начало новое наступление в тяжелый климатически период. Это — отнюдь не показатель прочности положения немцев и итальянцев на ливийском фронте. Вся международная и военная обстановка, крайне неблагоприятная для гитлеровской клики, вынуждает ее спешить, форсировать события.

Гитлер бросил свои войска в новую авантюру, целью которой является, повидимому, не только Египет, но и страны Ближнего Востока, их сырье, и прежде всего, — нефть.

Нет данных предполагать, что новое наступление приведет Роммеля к иным результатам, чем все предыдущие попытки фашистских захватчиков пробиться в Египет.

Пустыня со своими «законами войны», с климатическими особенностями, бездорожьем господствует в значительной степени над стратегическими расчетами воюющих сторон. Техника внесла изменение в эти законы, но лишь до известного предела.

Безводье, пески, песчаные бури являются опаснейшим врагом именно современной военной техники. Немецкий генерал Кресс фон Крессенштейн, участник похода германо - турецких войск к Суэцкому каналу в 1915 г., пишет, что этот враг тем опаснее, «чем сложнее и деликатнее конструкция оружия и приборов».

А снабжение армии боеприпасами? Продовольствием? Водой? Ремонт машин?..

Эти задачи и в нынешнюю войну, войну моторов, в Ливии разрешены полностью не были. Не разрешены они сейчас и Роммелем.

Военные обозреватели пришли к выводу, что коммуникации наступающей в Ливии армии, растянутые на 800—1.000 км., не обеспечивают нормального развертывания операций. Это расстояние служило каждый раз как бы пределом движения вперед.

Так случилось и с английской армией генерала Окинлека. Выдвинувшись в декабре 1941 г. к Эль-Агейла, она остановилась, вынуждена была сделать длительную паузу. Подтянув резервы, использовав для этого Французский Тунис, генерал Роммель перешел в январе в контрнаступление. Однако, он наносил удар явно недостаточными силами. Его левому флангу не удалось достигнуть даже Тобрука, правый же фланг, отстав, увяз в песках в районе Мсуса.

Весь весенний период немцы и итальянцы использовали для подготовки второго прыжка. Отвлекая английскую авиацию и морские силы упорными бомбардировками Мальты, они перебросили в Ливию дополнительные резервы. В двадцатых числах мая началось новое немецко-итальянское наступление. Оно развернулось в узкой полосе и проводилось, видимо, более слабыми силами (в особенности — авиации), чем весной 1941 года.

Одной из колонн немецко - итальянских войск удалось потеснить англичан на прибрежном участке, обойти Тобрук с юга, выйти к Сиди-Резеху (в 30 км. к юго-востоку от Тобрука). Другая колонна — итальянский корпус — вышла в район Капуццо.

Это и явилось пределом продвижения Роммеля. Правый фланг его войск у Бир-Хакейма (80 км. к юго-западу от Тобрука) оказался необеспеченным, подвергся удару со стороны французских (деголлевских) и английских войск. Это не могло не отразиться на положении прибрежной группы немцев.

Напоровшись на английские минные поля, танковый клин Роммеля пытался прорваться сквозь них.

Удар, широко задуманный немцами, разбился на ряд разрозненных операций.

Судя по рапорту генерала Окинлека, нехватка воды (снова все та же неразрешенная проблема воды!), недостаток авиации (она играет огромную роль в Ливии) и господство англичан на море —вот что спутало снова расчеты фашистского командования в его плане нового похода к Суэцкому каналу.

Ожесточенные бои еще продолжаются. Сражение еще не кончилось. «Можно ожидать, — заявил Черчилль, — дальнейших тяжелых боев. Однако, каковы бы ни были результаты, планы первоначального наступления Роммеля полностью провалились».

Четвертый раз немецкие и итальянские танковые клинья ломаются о подступы к Египту.

«Вращающаяся платформа» снова поворачивается на запад, перемолов очередную порцию пушечного мяса и техники немецко-итальянских корпусов.

События в Ливии нельзя рассматривать оторванно от событий на других театрах войны. Связь между ними особенно сказалась осенью и зимой прошлого года.

В результате наступления англичан в Ливии и победы Красной Армии под Ростовом в ноябре 1941 года «обе половины пресловутых немецких клещей, — писала тогда газета «Дейли мейл», — цель которых заключалась в охвате богатств Ближнего Востока, — были изуродованы и разбиты».

Гитлеровские стратеги снова пытались, по всем данным, восстановить свои разбитые гигантские клещи, концы которых тянулись с одной стороны — к Кавказу, с другой — к Египту, к Ближнему Востоку.

И снова, правда, в иной стратегической обстановке, эта авантюра терпит неудачу.

Н. РУБЕЖНЫЙ.

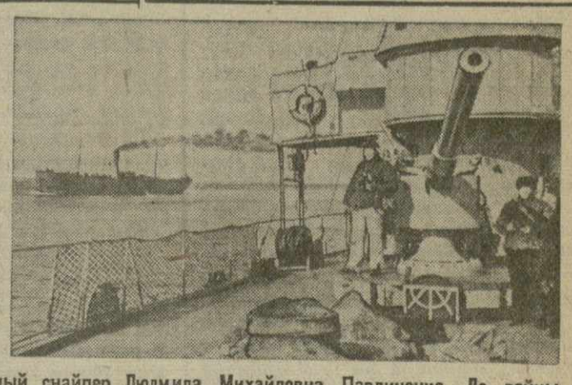

1. Героические защитники Севастополя. На снимке: замечательный снайпер Людмила Михайловна Павличенко. До войны она окончила школу снайперов Осоавиахима. Свою боевую работу начала в боях под Одессой. Отважная патриотка уничтожила свыше ста фашистских офицеров и солдат. 2. Действующий Черноморский флот. На снимке: Н-ский корабль сопровождает советский транспорт с воинским грузом. Фото И. Озерского и М. Редькина. Фотохроника ТАСС.

Четыре против двадцати четырех

ЮГО - ЗАПАДНЫЙ ФРОНТ, 2 июня. **(Спец. корр. ТАСС).** Наша стрелковая часть, поддержанная танками, громила немецкий опорный пункт. Внезапно над бойцами показались 10 вражеских бомбардировщиков. Их прикрывали 14 истребителей. Противника атаковала четверка наших истребителей.

Строй немецких бомбардировщиков был мгновенно нарушен. Сбросив бомбы на пустое поле, они стали удирать. Наши летчики вступили в бой с фашистскими истребителями.

Вот уничтожен один «Мессершмитт». Стая вражеских самолетов ринулась на двух наших летчиков. Но тут одна из немецких машин попала под огонь пулеметов старшего лейтенанта Костина и лейтенанта Багаева. Машина загорелась. Вскоре был сбит еще один истребитель противника.

Около получаса длилось воздушное сражение. Кончились боеприпасы и горючее. Надо было выходить из боя. В этот момент в небе появились еще 3 наших истребителя. Они отвлекли на себя внимание врага. Вскоре все 7 истребителей благополучно приземлились на своем аэродроме.

З. ЛИПАВСКИЙ.

По Советскому Союзу

ВЫДАЮЩИЙСЯ РЕКОРД УЧЕНИКА РЕМЕСЛЕННОГО УЧИЛИЩА

Ученик тагильского ремесленного училища № 2 16-летний Рудин, изготовляя детали для срочного заказа, выполнил сменное задание на 5.205 процентов.

Среди воспитанников этого училища имеется уже 52 тысячника. (ТАСС).

ПОРТРЕТНАЯ ГАЛЛЕРЕЯ ГЕРОЕВ

На выставке «Великая отечественная война», готовящейся к 25-й годовщине Октября, будет открыта галлерея портретов героев отечественной войны.

Крупнейшие мастера Москвы, Ленинграда и других городов пишут для галлереи портреты полководцев Красной Армии, бойцов, командиров, политработников, партизан и конструкторов оружия.

Большинство портретов художники пишут с натуры. Всего на выставке будет показано свыше 200 работ.

ДЕКАДА СОВЕТСКОЙ МУЗЫКИ СРЕДНЕАЗИАТСКИХ РЕСПУБЛИК

В столице Киргизии—городе Фрунзе 13 июня начинается декада советской музыки республик Средней Азии. Будут проведены концерты киргизской, таджикской, казахской, туркменской и узбекской музыки.

В концертах примут участие симфонический оркестр и хор СССР и солисты театров республики — народные и заслуженные артисты.

По окончании декады состоится творческое совещание ее участников. Выпускается художественный альбом декады. (ТАСС).

ПРИЕМ В ТРАНСПОРТНЫЕ ВТУЗЫ

В этом году в 13 транспортных втузов страны будет принято 5.000 новых студентов.

Подготовка специалистов для транспорта будет максимально приближена к требованиям фронта. Для этого соответственно перестраиваются программы. (ТАСС).

Всеволод Рокк

Инженер Сергеев

Отрывок из пьесы)*

Наталья Семеновна. Ну вот, отец, мы готовы! **(Плачет).**

Сергеев. Что ты, мать, что с тобой? Скоро я догоню вас.

Наталья Семеновна. Я не об этом! Станцию нашу жалко. Сколько лет здесь прожили!

Сергеев. Станцию жалко! Это верно! Будем надеяться, что ничего с ней не случится. Но вам надо торопиться. Где Борис?

Шурочка. Он внизу, папа, в машине. Может быть, ты спустишься к нему? И Нина едет с нами. Идем, папочка!

Талькин. Идите, Николай Емельянович. Если кто позвонит по телефону, я крикну вам в окно.

Сергеев. Да, я, пожалуй, спущусь. Так вы крикнете меня?

Талькин. Идите, не беспокойтесь! **(Сергеев, Наталья Семеновна и Шурочка выходят. После их ухода Талькин преображается: из медлительного, равнодушного человека превращается в быстрого, энергичного. Он подходит к двери, прислушивается несколько секунд, запирает дверь на крючок. Достает из кармана кусок провода длиной метров пять, идет к рубильнику и быстро заменяет провод, поставленный Пыжиком, своим куском. Снятый провод он кладет в карман. Прежде чем открыть дверь, он перекладывает револьвер из кармана брюк в правый карман пиджака. Затем садится на свое место за столом. Артиллерийская стрельба продолжается. К ней присоединяется рокот пулеметов. Входит Сергеев).**

Сергеев. Уехали! Гора с плеч свалилась. Семья меня крепко стесняла. Теперь я свободный человек.

Талькин. **(С любопытством).** А с какой стороны семья вас связывала? Что-то не пойму я?

Сергеев. Со всех сторон! **(С тонкой насмешкой).** Ну, вдруг я бы вздумал остаться здесь на этой территории, что бы я делал с семьей?

Талькин. Остаться здесь? У немцев? С какой целью? **(Входит Волошин).**

Волошин. Здравствуйте, товарищи!

Сергеев. Мы виделись.

Талькин. Здравствуйте, Владимир Михайлович!

Волошин. **(Садится).** Устал я сегодня, как лошадь. Ног под собой не чувствую. Райком предложил эвакуировать всех лишних людей вместе с семьями. Столько возни было: машины доставай, людей распределяй, того уговаривай, этому приказывай! Охрип от крика и разговоров.

Как на фронте?

Сергеев. Об этом мы у тебя хотели спросить!

Волошин. **(Машет рукой).** Ничего не знаю. Суровцев не звонил?

Сергеев. Жду звонка от него.

Волошин. Предупреждение было?

Сергеев. Было.

Волошин. У тебя все готово?

Сергеев. Да.

Волошин. То-есть до чего все это обидно, слов нет выразить!

Талькин. Приходится терпеть, Владимир Михайлович. Но уж зато мы потом расплатимся жестоко с нашими врагами! Око за око, зуб за зуб!

Волошин. Будьте покойны! Дьявол их возьми! Десять зубов за один! О Сойкине знаете?

Сергеев. Нет! А что? **(Талькин встает с книгой в руках).**

Волошин. Он признался! **(Талькин роняет книгу).** Когда ему пригрозили очной ставкой с Борисом, он рассказал все!

Сергеев. Что же именно?

Волошин. Он рассказал, что немцы перебросили его в наш тыл с заданием шпионить и распространять различные панические слухи.

Сергеев. Еще что?

Волошин. Больше ничего. Суровцев полагает, однако, что Сойкин не все сказал, следствие продолжается.

Сергеев. Надо признаться, что у Суровцева есть чутье. Он был прав. А я с Павлом Петровичем просто оказались шляпами. Я не могу простить себе этого!

Талькин. Помилуйте, Николай Емельянович, как мы могли думать, что этот Сойкин такой подлец! Как гладко он все рассказывал, да еще на вашего сына сослался!

Сергеев. Не могу простить себе этого! **(Звонит телефон. Сергеев быстро берет трубку).** Сергеев у телефона! **(Меняется в лице).** Так!.. Понимаю!.. Сделаю!.. Пока!.. **(Кладет трубку, несколько секунд молчит).** Суровцев звонил. Приказ получен. Надо действовать. Вам здесь делать уже нечего. Пока не поздно, уезжайте. Я один справлюсь. По плану!

Волошин. А ты как? Машина у тебя есть? Я с тобой останусь!

Сергеев. Нет никакой необходимости тебе оставаться. На машине я семью отправил. Но у меня мотоцикл. Я присоединюсь к вам в Калиновке. Ну, товарищи дорогие, прощайте! Не медлите, время дорого. Суровцев уже охрану снял. **(Пожимает обоим руки).**

Волошин. А книги как же?

Сергеев. Эти записи ни для кого никакого интереса не представляют. Вся секретная документация давно уже эвакуирована. Кстати, Волошин! Я буду держаться здесь до последней минуты, так ты возьми, пожалуйста, у меня документы. Чтобы немцам, в случае чего, не попались. **(Достает документы).** Вот партбилет и паспорт.

Талькин. Вы их носите с собой? А я всегда держу документы дома в письменном столе. Чтобы не потерять!

Сергеев. Ну, прощайте, друзья! Торопитесь! **(Талькин и Волошин выходят. Сергеев садится за стол, неподвижно сидит несколько секунд, внезапно вскакивает, подходит к радиомикрофону, включает его).** Внимание! Говорит директор ГЭС Сергеев! Говорит директор ГЭС Сергеев! Внимание! Предлагаю всем работникам станции, еще оставшимся на территории ГЭС, немедленно, повторяю, немедленно покинуть территорию станции. Внимание! Еще раз повторяю. Говорит Сергеев. Приказываю всем без исключения уйти за пределы станции немедленно!

(Смотрит на часы, отходит от микрофона, нервно прохаживается по комнате, останавливается у стола, машинально берет трубку телефона).

Кто это? Какого чорта вы там сидите? Вы слышали мой приказ по радио?.. Почему вы его не выполняете?.. Ну, что-ж, что вы телефонистка! Немедленно уходите с коммутатора! Минутку! Как вас звать? Лена Карцева? **(Мягко).** Вы молодец, Леночка! Соедините-ка меня быстро со всеми помещениями станции по очереди... Ах, вы уже проверяли?.. Никого нет?.. Очень хорошо!.. А теперь, голубушка, идите быстро сами. Быстро! Телефон больше не нужен! Спасибо вам! **(Смотрит на часы, подходит к окну, прислушивается к канонаде, которая становится все оживленнее. Смотрит на часы).** Ну, пора! **(Подходит к рубильнику, включает. Взрыва нет. Поражен. Включил еще раз. Стал проверять кабель, зашел за распределительную доску, стал на колени у канала, по которому идет вся проводка. В дверь входит Талькин. Он останавливается у порога и иронически смотрит на копающегося в проводах Сергеева. Сергеев поворачивается, видит Талькина и...вдруг ему становится все ясно).**

Сергеев. Это вы?

Талькин. **(Резко).** Я! **(Пауза. Сергеев поднимается с колен, Талькин опускает руку в правый карман пиджака, где у него револьвер).**

*) Пьеса принята к постановке в тбилисских театрах им. Марджанишвили, им. Грибоедова, в кутаисском театре им. Месхишвили и др.

Всесоюзное социалистическое соревнование

Помни, советский патриот, слова Ильича:

„ВСЁ ЛИ МЫ СДЕЛАЛИ, ЧТОБЫ ПОМОЧЬ ВОЙНЕ, ДОСТАТОЧНО ЛИ НАПРЯЖЕНЫ НАШИ СИЛЫ, ДОСТАТОЧНО ЛИ ПОМОЩИ ОТПРАВЛЕНО НА ФРОНТ?“ (ЛЕНИН)

УГОЛЬ

Молодое рабочее пополнение

ТКИБУЛИ. (Наш корр.). Ткибульская школа ФЗО уже в третий раз выпускает и передает шахтам молодое горняцкое пополнение. Школа активно включилась во Всесоюзное социалистическое соревнование, успешно повышает качество подготовки новых рабочих кадров.

В группе проходчиков успешно сдали все испытания молодые горняки Шота Чихладзе, Михаил Цецхладзе, Василий Артамонов и другие. Большинство молодых проходчиков, работая в последнее время на шахте «Восточная», выполняли задания на 130—150 процентов. В этом им большую помощь оказали лучшие бригадиры шахты В. Бартновский, Ш. Читидзе и другие.

С отличной оценкой закончили школу забойщики Карло Таварткиладзе, Георгий Сихарулидзе, Александр Цивцивадзе и другие.

Большая заслуга в воспитании новых горняцких кадров принадлежит передовым мастерам школы инженерам Ю. Панчулидзе, В. Цируняну и технику Н. Гогоберидзе, группы которых показали лучшие результаты на выпускных испытаниях.

Руководители шахт, партийные, профсоюзные и комсомольские организации Ткибули должны сейчас окружить молодых шахтеров вниманием и поддержкой, создать им все условия для производительной работы, воспитать из них ударников и стахановцев.

ТКАНИ

Из отстающих—в передовые

Аппаратно-прядильный цех еще сравнительно недавно считался отстающим на Кутаисской суконной фабрике. Но вот уже второй месяц цех непрерывно улучшает свою работу. Это — результат развернувшегося здесь социалистического соревнования.

В мае коллектив цеха по-деловому осуществил свои обязательства: месячный план был перевыполнен, успешно начались обучение 15 новичков и подготовка 3 подмастеров. Занятия с новыми работницами проводят старшие мастера В. Хечинов и Н. Тевзадзе и начальник цеха—в порядке выполнения своих социалистических обязательств.

Еще не все работницы цеха выполняют нормы. Для того, чтобы помочь отстающим, создана стахановская школа, которой руководит лучшая винтовщица фабрики Александра Гиоргадзе. Первые результаты налицо. Начали выполнять и перевыполнять нормы ученицы-присучальщицы Ася Мартиросова, Валентина Никитина, Анастасия Осолихина и другие. В стахановской школе они учатся на примере лучших работниц цеха—А. Гиоргадзе, Марии Шамугиной, Валентины Болотниковой.

В апреле производительность каждого веретена в цехе составила 104 процента против планового задания, в мае по предварительным подсчетам она достигла 108 процентов. Но это не предел. Путем дальнейшего улучшения качества ремонта и обслуживания станков, путем подготовки новых рабочих кадров мы можем добиться во Всесоюзном соревновании текстильщиков новых высоких производственных показателей.

Ш. КАПАНАДЗЕ,
начальник аппаратно-прядильного цеха Кутаисской суконной фабрики.

РОСТ ПРОИЗВОДИТЕЛЬНОСТИ ТРУДА

Коллектив Тбилисского завода имени Калинина на 6 дней раньше срока выполнил майский производственный план. Сверх плана калининцы в мае выпустили продукции на 150 тысяч рублей.

Стахановцы и ударники завода добились в мае новых производственных успехов, особенно в токарном, слесарно-сборочном и фурнитурном цехах.

В токарном цехе в числе передовиков соревнования — стахановцы - токари тт. М. Химчян и Г. Квалиашвили, револьвершица В. Калюжная и другие.

В апреле тов. Химчян выполнил задание на 300 процентов. В мае в ответ на приказ товарища **Сталина** он дал 400 процентов.

Цех, в котором работает т. Химчян, должен был выполнить срочный заказ. Но заболел один из квалифицированных токарей. Чтобы не допустить нарушения срока сдачи заказа, молодой токарь тов. Химчян взялся за работу один. Двое суток не выходил он из цеха, обеспечив своевременное выполнение заказа.

Трехсотником стал в мае член партии токарь Г. Квалиашвили. Вот один из примеров его работы. Надо было за один день изготовить 46 деталей, вместо обычных 15. Изготовление поручили тов. Квалиашвили. Подготовив все необходимые материалы и инструменты, т. Квалиашвили расчленил всю работу на отдельные операции и, не отрываясь, в течение 16 часов выполнил задание.

Два с половиной месяца назад впервые пришла на завод В. Калюжная. Теперь она — револьвершица. В апреле т. Калюжная выполнила норму, а в мае, работая подлинно стахановскими темпами, выполнила месячное задание на 250 процентов.

В ОТВЕТ НА ОБРАЩЕНИЕ НОВОСИБИРЦЕВ

ХАШУРИ, 2 июня. (Грузтаг). Обращение членов колхоза «Путь крестьянина» Новосибирской области нашло горячий отклик среди колхозников Хашурского района. Колхозники единодушно одобряют обращение и включаются во Всесоюзное социалистическое соревнование.

Колхоз им. Ворошилова села Бакалатхеви одним из первых откликнулся на обращение новосибирцев. Председатель колхоза тов. Лабадзе заявил:

— Наш колхоз засеял сверх плана 14 га яровых культур, из них 6 га в фонд братской помощи. Колхоз берет на себя обязательство получить в среднем с гектара сверх плана 15 пудов зерна, 25 центнеров сахарной свеклы и 5 центнеров картофеля, закончить до 10 июня ремонт уборочного инвентаря, выполнить план обязательной поставки государству зерна на 20 дней раньше срока.

Такие же конкретные производственные обязательства взяли на себя и другие колхозы района.

ВЫПОЛНИЛИ ПЛАН

ХУЛО, 2 июня. (По телеграфу). На первомайский приказ Народного Комиссара Обороны товарища **Сталина** колхозники Хулойского района отвечают успешным проведением весенних работ, дальнейшим усилением своей помощи фронту.

Район с превышением выполнил план сева кукурузы.

В сравнении с прошлым годом площадь посева кукурузы увеличена на 415 гектаров, площадь посева лобио в междурядиях — на 1.690 гектаров. Сев кукурузы продолжается. Сверх плана будет засеяно 208 гектаров. Успешно проходит сев картофеля и высадка табака.

Ш. ЧАНУКВАДЗЕ,
и. о. секретаря Хулойского РК КП(б) Грузии.

Д. МАМУЛАДЗЕ,
председатель Хулойского райисполкома.

* * *

КАРЕЛИ, 2 июня. (По телеграфу). Карельская МТС выполнила план весенних тракторных работ.

Поднято весновспашки 867 га, перепахано — 368 га, забороновано 2.074 га, прокультивировано 334 га, засеяло 610 га.

На этих работах трактористы МТС сэкономили 5.448 килограммов горючего. Пахота продолжается.

И. КАЛАНДАДЗЕ,
директор Карельской МТС.
Н. КИКНАДЗЕ,
начальник политотдела МТС.

Налажен массовый выпуск новой продукции

Стахановка фабрики «Грузтрикотаж» тов. Н. Туташвили, систематически выполняющая не менее полутора норм за смену.

Соревнуясь на лучшие производственные показатели в помощь фронту, рабочие и работницы нашей фабрики проявляют большую творческую инициативу.

За пять месяцев текущего года поступило 14 рационализаторских предложений. Большинство из них осуществлено и дает свыше 16 тысяч рублей экономии в год.

Коллектив фабрики успешно освоил и наладил массовый выпуск новой продукции. Во втором квартале мы должны дать трикотажных изделий значительно больше, чем в первом квартале. В ответ на первомайский приказ товарища **Сталина** весь коллектив фабрики обязался с честью выполнить это задание.

Майский план фабрикой перевыполнен.

Передовики добиваются новых производственных успехов. Более 1½ норм выполняют ежедневно вязальщицы - стахановки Т. Гогошидзе, А. Матинова, А. Ухина и другие. Швея-оверлочница Р. Власова выполняет план почти на 200 процентов. Не менее полутора норм выполняет систематически швея Нина Туташвили.

Вязальщица - стахановка Ася Айрапетова подготовила в мае пять новых работниц. Одна из них, т. Стояновская, выполнила майское задание на 110 процентов.

Высоких показателей добился стахановец-коттонщик т. Гинсбург. Выполняя обычно норму на 110—120 процентов, он в мае дал 143,6 процента. Работая на сложной машине, т. Гинсбург содержит ее в образцовом состоянии, отлично ее использует для выпуска наибольшего количества продукции.

Директор Тбилисской фабрики «Грузтрикотаж» Р. ГЛОНТИ.
Главный инженер фабрики А. АМИРБЕКОВ.

Гектары братской помощи

ДЖАВА, 2 июня. (Наш корр.). Обращение краснодарских колхозников нашло горячий отклик у колхозников Джавского района.

Колхозники артели им. 13 коммунаров селения Тонтобети засеяли в фонд братской помощи 1 гектар картофелем, колхоз им. Берия селения Земо-Роки полгектара картофелем и 1 гектар ячменем, колхоз им. **Сталина** селения Джава — 1 гектар пшеницей и т. д.

Всего по району в фонд братской помощи засевается 200 гектаров.

*

АХАЛКАЛАКИ, 2 июня. (Наш корр.). Колхозы Ахалкалакского района засеяли зерновыми культурами в фонд братской помощи 270 гектаров. Отдельные артели засевают большие площади, например, колхоз имени Калинина сел. Карзах засеял 15 гектаров пшеницы, колхоз им. Чодришвили сел. Сопелия — 12 гектаров пшеницы.

ЧАЙ

Передовики сбора чайного листа

ЗУГДИДИ. (Наш корр.). В колхозах района идет массовый сбор чайного листа. Несмотря на позднее начало сбора, майский план успешно выполнен.

Колхоз им. Берия сел. Рухи с первых дней сбора перевыполняет задания. Лучше других здесь работает вторая бригада, которой руководит колхозник-стахановец Дуру Чачуа. Вместо 750 килограммов эта бригада собирает за день 1.100 килограммов листа.

В полтора раза перевыполняет задания и первая бригада. Выдвинулись новые стахановцы сбора — двухсотники и трехсотники. Жуна Лурцкалия собрала 18 мая 89 килограммов чайного листа и выполнила норму на 445 процентов. Шота Нанава, Манужа и Лаврентий Тодуа собирают в два—три раза больше чая, чем это предусмотрено планом.

За новые успехи на сборе чая борются стахановки Ингирского колхоза — орденоносец Кионня Сарсания и ее ученицы Шура Габелия, Ксения Каличава, Тамара Отхозория.

Кионня Сарсания взяла обязательство — собрать в этом году со своего участка, площадью в 0,8 гектара, 17 тысяч килограммов чайного листа. Ш. Габелия, К. Каличава и Т. Отхозория обязались собрать с гектара по 10 тысяч килограммов чайного листа.

В колхозах района все шире развертывается социалистическое соревнование. Артель «Ингири» обязалась сдать государству в этом году сверх плана 22 тысячи килограммов чайного листа. Соревнующийся с нею Читацкарийский колхоз «Ленинис гза» взялся перевыполнить годовой план на 40 тысяч килограммов.

П. ГВАЗАВА.

За высокий урожай

БАТУМИ, 3 июня. (Наш корр.). Колхоз имени Калинина Кобулетского района должен собрать в этом году 196.000 кг. чайного листа — на 11.000 кг. больше прошлогоднего.

Колхоз ежедневно сдает на чаеприемочные пункты 1.500—1.700 килограммов листа при плане 1.400 килограммов. Образцово работает бригада № 1, которой руководит т. Д. Кипсилиди. На ее участке не остается ни одного глушка, ни одной флеши. Строгое соблюдение агротехнических правил обеспечило успешную вегетацию чайных кустов. Бригада выполняет производственные задания на 150—170 процентов. Стахановка бригады т. Х. Горджеладзе, выработавшая в текущем году уже 100 трудодней, собирает в день 70—80 килограммов листа при норме 22 килограмма. До 50 килограммов собирают стахановки Г. Беридзе, О. Кипсилиди и другие.

Включившись в социалистическое соревнование, колхозники артели имени Калинина обязались сдать государству в этом году 4.000 килограммов чайного листа сверх плана.

Массовый сбор зеленого чайного листа

Во всех субтропических районах Грузии развернулся массовый сбор зеленого чайного листа. Темпы сбора нарастают из пятидневки в пятидневку. Так, за шестую пятидневку мая собрано чайного листа в два раза больше, чем за предшествующую.

С начала сезона колхозами и совхозами Грузии собрано несколько тысяч тонн чайного листа. Почти 88 проц. собранного и сданного фабрикам листа—первого сорта и лишь 4,5 проц.—третьего.

Несмотря на неблагоприятные климатические условия, ряд районов—Пулукидзевский, Цхалтубский, Цхакаевский, Абашский, Зугдидский, Паленджихский и другие выполнили майские планы. С большим превышением выполнил задания Паленджихский район, сдавший государству сверх плана свыше 80 тонн листа.

Близки к выполнению майского задания Самтредский, Кутаисский и Гегечкорский районы.

Отлично справились с майским заданием Пулукидзевский, Диди - Чконский, Ингирский, Наразенский и Паленджихский чайные совхозы треста «Чайсовхоз-Грузия», значительно перевыполнившие месячные планы. (Грузтаг).

ПЕРЕДОВИКИ ПОСАДКИ ТАБАКА

СУХУМИ, 2 июня. (Наш корр.). Бригады колхоза «Хус ильм» Владимирского сельсовета Сухумского района ведут массовую посадку табака. План посадки выполнен на 55 процентов. 43 гектара табака посадили колхозники артели имени **Ленина** Гульрипшского сельсовета. Посадка произведена здоровой табачной рассадой.

Дружно идет посадка в переселенческом колхозе имени **Сталина** Пиленковского сельсовета Гагринского района. Хорошие показатели имеет бригада, руководимая коммунисткой Еленой Хелая. В бригаде правильно расставлены силы, хорошо организован труд. Стахановка Азгар Терзян выработала за последние 4 месяца 140 трудодней. Передовое звено бригады на днях заканчивает посадку. Хорошо работает пятая бригада, соревнующаяся с бригадой тов. Хелая.

НАШЕ ГОСУДАРСТВО, СОЗДАННОЕ ЛЕНИНЫМ И СТАЛИНЫМ, ПОКАЗАЛО В ПОЛНЫЕ ТЯЖЕЛЫХ ИСПЫТАНИЙ ДНИ ОТЕЧЕСТВЕННОЙ ВОЙНЫ ТАКУЮ ПРОЧНОСТЬ, КОТОРАЯ НЕДОСТУПНА НИ ДЛЯ КАКОГО-ЛИБО ДРУГОГО ПОЛИТИЧЕСКОГО СТРОЯ.

Действующая армия (Западный фронт). На снимке: противотанковые орудия готовы к выходу на боевую операцию.
Фото Д. Чернова. Фотохроника ТАСС.

Производство вооружения для Красной Армии. На снимке: комплектовщица Н-ского завода (Москва), комсомолка Е. А. Трусова, выполняющая до 300 процентов нормы.
Фото Н. Фигуркина. Фотохроника ТАСС.

Из местных материалов

ТЕТРИ-ЦКАРО. (Наш корр.). Колхозы Тетрицкаройского района проявляют широкую инициативу в использовании местных ресурсов и возможностей для изготовления мелкого сельскохозяйственного инвентаря, предметов домашнего обихода для своих нужд.

Колхоз имени Димитрова устроил деревообделочную мастерскую, которая выпускает деревянные вилы, простейшую мебель, предметы домашнего обихода, ручки для мотыг, граблей, вил и т. д. Мастерская артели не только полностью удовлетворяет нужды колхоза и колхозников, но и продает часть своих изделий соседним колхозам.

Бочки и кадушки в большинстве ввозились в Тетрицкаройский район из других районов республики. Теперь производство тары организовали у себя многие артели. Наибольшего успеха в этом отношении добились манглисские колхозы. Здесь выпускают лучшие в районе бочки и различные другие деревянные изделия.

Славится в районе своим искусством колхозный кузнец артели им. Буденного сел. Манглиси С. Леонов. Он со своей бригадой организовал выпуск конных плугов, пропашников, ремонт сложных сельскохозяйственных машин. Бригада кузнеца Леонова выполняет работы тщательно и аккуратно. Колхоз нынешней весной успешно ведет пахоту благодаря тому, что кузнечная бригада своевременно изготовила и отремонтировала колхозные плуги.

В артелях района организованы производства по выпуску черепицы, кирпича и гончарной посуды.

Создавая подсобные производства, колхозы района стремятся обеспечить себя всем необходимым, чтобы меньше требовать от государства.

Использование отходов марганцевой промышленности

Недавно в Грузинском индустриальном институте им. Кирова состоялась защита диссертации на соискание ученой степени доктора технических наук профессором В. М. Какабадзе на тему: «Использование марганцевых шламмов и бедных марганцевых руд».

Проф. В. М. Какабадзе поставил своей задачей практически обосновать ряд актуальных вопросов, касающихся использования так называемых бедных марганцевых руд и отходов марганцевой промышленности.

Разрабатывая химические методы обогащения марганцевой руды, дающие возможность полного использования отходов, проф. Какабадзе стремится к тому, чтобы схема производства была проста, процесс не был бы громоздким и не требовал сложной аппаратуры, большого расхода материалов и дорогих реагентов.

При выборе метода химического обогащения и разработке технологической схемы в основу кладутся особенности каждой руды.

Проф. Какабадзе выдвинул еще ряд таких же практических вопросов, имеющих большое значение для более полного использования отходов марганцевой промышленности. Особого внимания заслуживает выдвинутый проф. Какабадзе вопрос о внедрении в сельском хозяйстве марганцевых удобрений. Экспериментально, например, установлено, что введение на карбонатных почвах незначительных доз марганцевого шламма или марганцевых соединений дает значительное повышение урожая свеклы.

Официальными оппонентами выступали: доктор химических наук проф. О. Е. Звягинцев, доктор технических наук проф. А. В. Тихонов и проф. С. С. Филатов; отзыв о работе прислан также академиком П. П. Будниковым. На публичной защите диссертации выступили: доктор технических наук проф. Г. А. Цулукидзе, доктор технических наук проф. А. И. Дидебулидзе, проф. А. А. Гулисашвили, представитель Зестафонского ферросплавного завода кандидат технических наук Р. И. Агладзе, кандидаты химических наук Д. И. Эристави, Э. Саркисов, Ш. Д. Заалишвили, кандидат экономических наук Л. О. Элбакиан и доцент И. М. Хухунашвили.

Как официальные, так и неофициальные оппоненты дали работе проф. Какабадзе положительную оценку.

Профессору В. М. Какабадзе присуждена ученая степень доктора технических наук.

БИБЛИОГРАФИЯ

„Дни, которые рождают героев“

О новой книге Ванды Василевской

В начале мая в Москве открылась выставка — «Советская художественная литература и отечественная война». Среди 300 книг и сборников, представленных на выставке, из числа изданных с начала войны, — «Дни, которые рождают героев» Ванды Василевской. Книга эта сейчас получена в Тбилиси, — боевая, острая, как клинок, книга писателя-фронтовика.

Советский читатель хорошо знает Ванду Василевскую. Он проявлял интерес к ее творческой работе еще тогда, когда писательница находилась по ту сторону границы. Он радостно приветствовал ее вхождение в советскую литературу, когда над городами и селами Западной Украины впервые поднялось Красное знамя.

За последние два, два с половиной года талантливая польская писательница выдвинулась в первые ряды советской художественной литературы. Творчество ее проникнуто пламенным чувством советского патриотизма. Книги ее воспитывают любовь к социалистической родине, ненависть к врагу.

С первых дней войны Ванда Василевская — на фронте. Мы видели ее снимки в газетах: писательница в форме армейского политработника. Мы слышали ее выступления по радио: это—мужественный голос бойца. Мы читаем ее произведения в нашей печати, — так может писать только подлинная дочь народа: сердечно и нежно о родине, гневно и яростно — о враге.

С первых же дней войны каждая строчка, написанная Вандой Василевской, пронизана непреклонной верой в победу над врагом. Она пишет свои очерки, рассказы, корреспонденции в боевой обстановке; она сама все видела — и зверства гитлеровских варваров, и партизанскую месть врагу, и доблесть красных воинов; каждый ее рассказ, каждый очерк — документален, точен, правдив, овеян подлинным дыханием войны.

В сборник «Дни, которые рождают героев» вошли рассказы и очерки Ванды Василевской, публиковавшиеся в «Правде» и в газете «За Радяньску Украину», издающейся для населения областей и районов Украины, оккупированных немцами. Каждый день советские самолеты сбрасывают эту газету в тылу врага. Должно быть, и сборник Ванды Василевской, о котором мы пишем сейчас, как и книги других писателей Советской Украины, попал уже в руки украинских партизан, украинских патриотов. Пламенное слово большевистской печати, советской художественной литературы доходит к нашим соотечественникам, временно подпавшим под иго гитлеровских варваров, сквозь все преграды.

Публицистика всегда была в основе творчества Ванды Василевской. «Земля в ярме», «Пламя на болотах» и особенно «Облик дня» — основные произведения Василевской — отличаются своей публицистической заостренностью. По жанру своему целиком относится к художественной публицистике и весь рецензируемый нами сборник.

Ванда Василевская создала серию ярких зарисовок первых дней и месяцев войны. С суровой простотой пишет она о мужестве наших пограничников, первыми столкнувшихся с врагом, о доблести бойцов Красной Армии, партизан, юных советских патриотов. «Песня о родине», «Партбилет», «Братство народов», «Дети», «На дорогах войны» и другие рассказы и очерки Ванды Василевской — произведения большой художественной силы, которые никогда не оставят читателя равнодушным, вызовут в нем новый прилив священной ненависти к врагу.

Лицо врага Ванда Василевская показывает с потрясающей силой; нельзя забыть описанные ею гитлеровские зверства во Львове, фашистский разбой в польских и украинских городах и селах. Заслуга Ванды Василевской в том, что она в числе первых в советской художественной литературе с первого же дня войны показала подлинное лицо гитлеровской армии — армии насильников, убийц и грабителей.

Гитлеровцы хвалятся железными крестами — наградой, которую придумал «фюрер». Никто так сильно не развенчал эту разбойничью эмблему, как Ванда Василевская. В остро - отточенном очерке «Железный крест» она пишет:

«...Беру в руки немецкую награду. Черная эмаль, серебряный ободок. На черной эмали дата — «1939 год». На одно мгновение исчезают и лес и окоп, и я не слышу уже грохота артиллерийских залпов, проносящихся над нами раскатистым эхом. Багровый отблеск сверкает на черной эмали немецкого креста. Не отблеск ли это пожаров польских сел и городов? Не отблеск ли это крови тех, кто пал на польской земле, — крови замученных женщин, убитых детей, замученных сотен и тысяч.

1939 год... За какие же это «героические дела» 1939 года получил немецкий офицер свою награду? 1939 год — железный крест за «заслуги в разгроме Польши».

...С 1939 года спокойно носил свою награду немецкий офицер, прошел с ней далекие земли. Но вот занесли его судьба и приказ сюда, на украинскую землю. И довелось здесь расстаться ему и с жизнью, и с крестом.

...Символом опустошительного похода фашизма служит для меня этот черный крест с фатальной датой. Символом поражения, которое неизбежно ожидает фашизм, служит для меня то, что этот черный крест оказался в руках командира Красной Армии».

В эти дни, когда опубликован Указ Президиума Верховного Совета СССР об учреждении ордена Отечественной войны, мы особенно глубоко воспринимаем презрительно-гневные строки Ванды Василевской о зловещей гитлеровской побрякушке — черном железном кресте. Это — крест на могилу гитлеризма. Это — траурный знак фашизма.

А наш рубиново-алый, сверкающий золотом орден Отечественной войны — это награда подлинным героям, предвестник грядущей полной победы над гитлеровскими захватчиками. За эту победу вместе со всем советским народом, вместе со всей советской интеллигенцией борется каждой своей строкой мужественная писательница - патриотка Ванда Василевская.

Н. НОВИЦКИЙ.

ЗАРЯ ВОСТОКА ДНЕВНИК

Четверг, 4 июня 1942 г.

ВТОРОЙ ПРОФСОЮЗНО-КОМСОМОЛЬСКИЙ КРОСС

С 7 по 21 июня проводится второй профсоюзно-комсомольский кросс. Этот кросс должен стать подлинной школой физической закалки широких слоев трудящихся, школой подготовки боевых резервов для Красной Армии и Военно-Морского Флота.

Согласно Положению о кроссе, каждый участник его должен не только пробежать установленную дистанцию, но и уметь метко бросить гранату, проползти несколько десятков метров по-пластунски.

Соединение этих элементов физической тренировки в кроссе налагает большую ответственность на работников профсоюзных и комсомольских организаций, руководителей спортивных обществ за успешную подготовку и проведение кросса.

В городах и селах Грузии эта подготовка началась давно. Из Боржоми, например, передают, что участники кросса проходят систематическую тренировку по всем видам физических упражнений, входящих в программу кросса. На-днях проводится пеший переход по сильно пересеченной местности.

На Тбилисском радиозаводе молодежь систематически тренируется в гранатометании. Комитет комсомола готовит физкультурный вечер.

На Тбилисской шелкоткацкой фабрике все участники кросса прошли медицинский осмотр, регулярно тренируются в беге. Комсомольцы совместно с профсоюзной организацией, готовясь к кроссу, провели два пеших перехода.

Однако, в целом по республике ход подготовки к кроссу нельзя считать удовлетворительным. Не везде организованы тренировочные занятия, особенно по гранатометанию и ползанию по-пластунски. Комплектование подразделений из числа участников кросса затягивается, а в районах имени ЛЕНИНА и им. Кирова (Тбилиси) еще не начато. На паровозо-вагоноремонтном заводе имени СТАЛИНА (Тбилиси), например, где до сих пор еще по существу не налажена подготовка к кроссу, комитет комсомола ограничил свое участие в этом важном деле проведением комсомольского собрания.

Нет достаточной массово-раз'яснительной работы, серьезные упущения имеются и в области организационной подготовки к кроссу.

От командиров подразделений нужно потребовать ответственности за обучение нормативам кросса каждого бойца.

Быстрее надо утвердить судейские коллегии, организовать правильный учет и оформление участников соревнования, подготовить дистанции бега и ползания, места для гранатометания, обеспечить медицинский осмотр участников кросса и врачебное обслуживание соревнований.

● ● ●

СБОР ЦЕННОГО РАСТИТЕЛЬНОГО СЫРЬЯ

В районах Грузии имеются неисчерпаемые запасы ценного растительного сырья, которые надо всемерно использовать для нужд обороны, для удовлетворения потребностей тыла.

Прекрасную инициативу проявил в этом деле ленинский комсомол. Молодежь, пионеры и школьники вышли на сбор дикорастущего сырья. В прошлом году комсомольцы и пионеры Грузии оказали большую помощь заготовительным организациям. Они собрали 12.766 килограммов шиповника, 10.120 килограммов граната, тонны дикорастущих плодов, орехов, грибов.

Сейчас эту работу нужно расширить. Научные работники — агрономы, ботаники, педагоги должны поддержать инициативу комсомольцев, возглавить бригады юных натуралистов, которые собирают и ищут растения, необходимые для советской медицины и промышленности, организовать розыски новых лекарственных растений.

На-днях бюро ЦК ЛКСМ Грузии приняло решение об организации сбора и сдачи государству дикорастущих полезных растений.

Бюро поддержало инициативу комсомольских организаций, предложивших отводить в заранее установленные дни 3-4 часа для сбора растений, и обязало комсомольские организации проводить воскресники, декадники, походы и экскурсии для сбора и заготовки сырья.

Для обеспечения правильного хранения, первичной обработки и транспортировки сырья бюро обязало комсомольские организации на местах добиться своевременной подготовки складских помещений и сушилок, организовать сушку собранного сырья на хлопкосушилках, зерносушилках и т. п., а также взять под свой контроль отгрузку заготовленного сырья.

Обкомам, горкомам и райкомам комсомола предложено широко раз'яснить комсомольским, пионерским организациям и населению значение сбора полезных дикорастущих растений, широко информировать их о сроках сбора каждого вида растений, местах его произрастания, технике сбора, сушки и хранения.

Для непосредственного руководства работами по сбору и заготовке сырья на местах создаются инициативные группы, а при райкомах, горкомах и обкомах комсомола — комиссии в составе 5—7 человек. При ЦК ЛКСМ Грузии, в целях оперативного руководства и организации помощи на местах, создана комиссия в составе тт. Жвания (ЦК ЛКСМ Грузии)—председатель, Франгуляна (НКЗдрав ГССР), Бурчуладзе (НКПрос ГССР), Харабадзе (Уполнаркомзаг), Хабурдзания (ГАПУ), Мхеидзе (Лекрастрест), профессора Кутателадзе (Фармако-химический институт), Каландадзе (Сакхилбостани—Цекавшири), Шаламберидзе (Фармакохимический завод), профессора Натадзе (Витаминкомитет) и Лабарткава (ЦК ЛКСМ Грузии).

Привлечь все силы общественности, молодежь, школьников, пионеров, горожан, выехавших на работы в деревню, колхозников и колхозниц для усиления сбора ценного растительного сырья—значит сделать большой вклад в дело укрепления обороны страны.

ТЕЛЕГРАММЫ

НОВЫЕ НАЛЕТЫ АНГЛИЙСКОЙ АВИАЦИИ НА НЕПРИЯТЕЛЬСКУЮ ТЕРРИТОРИЮ

ЛОНДОН, 2 июня. (ТАСС). По сообщению английского министерства информации, вечером 1 июня английские истребители совершили еще 2 налета. Бомбардировщики «Харрикейн» и «Бостон» под прикрытием большого количества истребителей «Спитфайр» атаковали об'екты во Флиссингене и Кале.

Описывая эти операции, английское министерство авиации сообщает, что в то время, как самолеты «Бостон» и прикрывавшие их эскадрильи самолетов «Спитфайр» возвращались обратно из Флиссингена, другие эскадрильи сопровождали самолеты «Харрикейн» на Кале. Самолеты «Харрикейн» бомбардировали шелковую фабрику, производящую парашюты для германской авиации. Отмечены взрывы в центре фабричного здания. Летчики не имели возможности наблюдать взрывы, так как бомбы были замедленного действия. Самолеты «Бостон», действующие в условиях прекрасной видимости, успешно бомбардировали доки во Флиссингене.

ЛОНДОН, 2 июня. (ТАСС). Как передает английское министерство информации, в утренние и дневные часы 1 июня английские истребители совершили 4 налета на территорию оккупированной Франции и Дании. Утром эскадрильи истребителей совершили налет на Шербург и район Кале—Булонь. В начале дня несколько эскадрилий истребителей совершили налет на Брюгге, где подверглись бомбардировке доки. Во время налета произошло несколько столкновений с германскими истребителями. Два самолета противника уничтожены. Позже, днем небольшое соединение истребителей совершило налет на район Дьепп—Абвиль. Из всех этих операций не вернулись на свои базы 9 английских истребителей, однако известно, что летчик одного из них спасся. Вечером 1 июня было произведено еще несколько налетов, но подробных сообщений об этом еще не поступило.

(Принято по радио Грузрадиокомитетом).

Заявление Хэлла

ВАШИНГТОН, 2 июня. (ТАСС). Комментируя бомбардировку Кельна, государственный секретарь Хэлл заявил, что по мере продолжения войны бомбардировки, производимые авиацией союзников, будут все усиливаться.

Далее Хэлл указал, что переговоры относительно острова Мартиника продолжаются.

(Принято по радио Грузрадиокомитетом).

Германский самолет над территорией Швеции

СТОКГОЛЬМ, 2 июня. (ТАСС). Шведское телеграфное агентство сообщает, что зенитная артиллерия обстреляла курьерский германский самолет, появившийся над металлургическими заводами Эльвкарлео (Упсальская провинция). После обстрела самолет изменил курс.

Конференция русских, проживающих в Канаде

ТОРОНТО, 1 июня. (Спец. корр. ТАСС). В Торонто ((Канада) в течение двух дней заседает конференция русских, проживающих в Канаде. На конференции присутствует 46 делегатов, представляющих 59 различных русских культурных, церковных и юношеских организаций в Канаде, насчитывающих 4.000 членов и охватывающих выходцев из дореволюционной России.

Участники конференции обратились к Советскому правительству, русскому народу и Красной Армии с приветствием, в котором обязуются «всеми способами содействовать военным мероприятиям страны с целью обеспечить уничтожение гитлеризма в 1942 году».

ЗА РУБЕЖОМ

★ В Париже, вблизи центрального штаба полиции, на-днях произошел взрыв бомбы. Убито и ранено 5 человек. В числе убитых инспектор полиции.

★ В Карибском море торпедированы три американских торговых парохода, в Мексиканском заливе — норвежский торговый пароход.

★ Английские подводные лодки потопили в Средиземном море грузовое судно противника тоннажем в 12 тысяч тонн и торпедировали другое судно, которое, повидимому, тоже затонуло.

★ Английское морское министерство сообщило о гибели крейсера «Тринидад» водоизмещением в 8 тысяч тонн. Крейсер был закончен постройкой в 1939 году.

★ К югу от острова Гаити торпедирован бразильский грузовой пароход «Конкальвес Диас». Шесть членов команды парохода погибли.

В Бразилии арестовано свыше 400 лиц, подозреваемых в шпионаже в пользу держав оси. Захвачено 14 подпольных радиостанций.

★ В Ямсянкоски (Финляндия) пожаром уничтожены лесопильный завод, запасы леса, завод древесного угля и верфь. Убытки составляют несколько миллионов марок. Причины пожара неизвестны.

★ В Югославии об'явлен призыв на действительную военную службу всех мужчин немецкой национальности, проживающих в Сербии и Банате, в возрасте от 17 до 50 лет.

★ В Милане (Италия) произошли недавно демонстрации против гитлеровской Германии.

★ Правительство Бирмы в ближайшее время начнет свою работу на территории Индии, повидимому, в Симле.

(ТАСС).

ВОЙНА НА ТИХОМ ОКЕАНЕ И В КИТАЕ

(Обзор телеграмм с 30 мая по 3 июня)

В районе севернее Австралии военные действия ограничивались воздушными операциями, в которых наибольшую активность проявляет авиация союзников.

В Бирме английские и американские самолеты, действующие с баз в Индии, совершили налет на Рангун, потопили там японский танкер и несколько других судов повредили.

В Китае наиболее серьезные бои происходят на восточном побережье, в провинции Чжецзян. После нескольких дней упорных боев китайские войска оставили город Цзиньхуа и отошли на юг. Японцы заняли также город Ланьци. Бои идут сейчас южнее этого города. На ряде участков китайские войска переходят в контратаки.

В провинции Юньнань бои идут в долине реки Салвин, у шоссейной дороги на Бирму. Китайские войска контратакуют японцев и на некоторых участках несколько продвинулись вперед. (ТАСС).

БОИ В ЛИВИИ

ЛОНДОН, 3 июня. (ТАСС). Специальный корреспондент агентства Рейтер сообщает, что значительные силы стран оси снова рвутся на восток позади английской линии Газала—Бир-Хакейм. Ожесточенные сражения происходят в районе между этой линией и соединением дорог из Найтс-Бриджа и Бир-эль-Хармата. К западу от этого района войска Роммеля находятся под нажимом английских бронетанковых частей.

Корреспондент газеты «Таймс» передает, что, по показаниям пленных, целью немцев было «молниеносно» продвинуться не к Тобруку, как первоначально предполагалось, а к Бардии. Этот план сорван.

НЕНАВИСТЬЮ К ОККУПАНТАМ ГОРЯТ СЕРДЦА ГРАЖДАН ОККУПИРОВАННЫХ СОВЕТСКИХ РАЙОНОВ

СТОКГОЛЬМ, 3 июня. (ТАСС). Корреспондент гитлеровской газеты «Франкфуртер цейтунг» делится впечатлениями от своей поездки по оккупированным районам Карело-Финской ССР. Автор не может скрыть тяжелого положения населения в этих районах, доведенного оккупантами до последней грани голода и нищеты. Он пишет, что «население в большинстве случаев бесприютно», что снабжение продовольствием поставлено еще хуже, чем в Финляндии, и что «если где-нибудь в целом районе осталась хоть одна корова, то это—счастье».

О ненависти советских граждан к гитлеровским и финско-фашистским захватчикам свидетельствует следующее заявление корреспондента: «Когда мы обращаемся к местным жителям, они вдруг все немеют. Вот перед нами молодая телефонистка. На ее лице заметен сдерживаемый трепет, а в глазах—затаенная фанатическая ненависть. Когда мы обратились к ней, она отвернулась».

ГИТЛЕРОВЦЫ ОПУСТОШИЛИ СМОЛЕНСК

ЗАПАДНЫЙ ФРОНТ, 3 июня. (Спец. корр. ТАСС). Через линию фронта перебралась группа жителей Смоленска. Вырвавшиеся из фашистской неволи люди рассказывают о кошмарных зверствах гитлеровцев в старинном русском городе.

В Смоленске фашистские варвары во время прошлогодних бомбардировок уничтожили больше 75 процентов всех строений. Центр города буквально стерт с лица земли. Среди разрушенных зданий—городской театр, Дом Красной Армии, Дом учителя, здание Горсовета и многие другие. Сильно пострадала также заднепровская часть города.

Лучшие из сохранившихся зданий превращены в грязные фашистские казармы. В некоторых зданиях устроены дома терпимости. Сюда согнали девушек из окрестных селений.

В Смоленске осталось всего около 30.000 жителей. Большая часть населения обречена на голодную смерть. Работу получить негде. Все предприятия бездействуют. Магазины закрыты. Несколько столовых обслуживают только немецких офицеров. Городская электростанция, прачечная, бани тоже обслуживают только немцев.

Движение по городу разрешено лишь с 8 часов утра до 8 часов вечера, но и этой возможностью население не пользуется. На улицах всегда шныряют военные патрули, полицейские наряды, шпики. Достаточно встретиться со знакомым, чтобы попасть в число подозрительных. По центральным улицам даже днем можно ходить только по особым пропускам.

В апреле и мае гестапо провело массовые обыски и аресты. За этот период были расстреляны и брошены в концентрационные лагери сотни смоленчан.

На одной из улиц города был обнаружен порванный телеграфный провод. Фашисты схватили в качестве заложников 15 прохожих и расстреляли их. В деревне Саркино партизаны убили фашистского солдата и сожгли автомашину. Партизан обнаружить не удалось. Раз'яренные гестаповцы сожгли первые попавшиеся 7 домов и хозяев расстреляли на глазах у их детей.

Исключительно высок патриотизм смоленчан, которые знают, что недалек час освобождения. Недавно группа молодежи разбросала на улицах антифашистские листовки. Несмотря на голод, в Смоленске не найти добровольцев, желающих отправиться на работу в Германию. Советские патриоты ведут непримиримую борьбу с ненавистным врагом.

В. АРЕФЬЕВ.

Подарки партизанам

БАТУМИ, 3 июня. (По телефону от наш. корр.). Комсомольцы Аджарии собирают подарки для партизан. Первая партия посылок с подарками уже отправлена. Комсомольцы Батуми послали партизанам белье, гимнастерки, брюки, компасы, бритвенные приборы, хозяйственное и туалетное мыло и прочее. Комсомольцы Хулойского района послали 41 килограмм высококачественного табака.

Сбор подарков для партизан продолжается.

Новые брошюры в помощь пропагандисту и агитатору

В издании газеты «Заря Востока» вышли новые брошюры в помощь пропагандисту и агитатору (выпуски — шестнадцатый, семнадцатый, тридцатый и девятнадцатый).

Ем. Ярославский. «ТРИДЦАТЬ ЛЕТ «ПРАВДЫ». Стр. 16. Ц. 50 коп. Брошюра тов. Ем. Ярославского посвящена истории зарождения «Правды» и тому славному, боевому пути, который она прошла за тридцать лет своего существования, как идейный воспитатель и организатор масс. Особо подчеркивается автором роль «Правды» в великой отечественной войне советского народа против гитлеровской Германии, сила ее большевистского слова, мобилизующего страну на полный разгром гитлеровских мерзавцев.

«ВОСПОМИНАНИЯ о А. ЦУЛУКИДЗЕ, В. КЕЦХОВЕЛИ и В. КУРНАТОВСКОМ». Стр. 36. Ц. 1 руб. В книжке напечатаны статьи: Н. Аладжаловой — «Встречи с Александром Цулукидзе», В. Кецховели—«Друзья и соратники товарища Сталина», Г. Лелашвили — «Бесстрашный революционер Лало Кецховели» и Г. Нинуа—«Виктор Курнатовский — сподвижник Ленина и Сталина».

«БОЕВЫЕ РАБОЧИЕ ДРУЖИНЫ». Рассказы старых рабочих. Стр. 24. Цена 75 коп. Эта брошюра, воскрешающая славные страницы из истории большевистских организаций Грузии, рассказывает о том, как вооружались грузинские рабочие и революционные крестьяне в 1905 году для борьбы с самодержавием, как из вооруженных отрядов рабочих и крестьян, создававшихся в России в годы первой русской революции, вырастала будущая революционная армия, призванная защищать великие завоевания социалистической революции.

И. В. Тюленев, генерал армии. «БОЕВАЯ КРАСНОАРМЕЙСКАЯ ПЕЧАТЬ». Стр. 16. Ц. 50 коп. В книжке рассказывается об истории боевых красноармейских газет, в том числе о старейших из них: «Солдатской правде» — центральной большевистской газете, родившейся в окопах в феврале 1917 года, «Солдат Революции», созданной товарищем Сталиным в 1918 году в Царицыне, о газете Конной Армии — «Красный кавалерист», о «Красном воине», переименованном теперь в «Боец РККА»—газете Закавказского военного округа, основателем которой был С. М. Киров. Автор рассказывает о боевых традициях большевистской армейской печати и о роли фронтовых газет в дни великой отечественной войны, о писателях, которые плодотворно работают в армейских газетах, помогая бойцам своим острым, правдивым словом громить ненавистных гитлеровских захватчиков.

Комсомольцы собрали для госпиталей 300 тысяч книг

За время отечественной войны комсомольские организации страны собрали для госпитальных библиотек 300 тысяч книг.

Сбор литературы продолжается. Кроме книг, комсомольцы собрали для госпиталей много музыкальных инструментов и настольных книг. (ТАСС).

Ответственный редактор В. ГРИГОРЬЯН.

В осажденном городе

Издали над этим городом видны клубы черного дыма днем и багровое зарево ночью. Город разрезан надвое линией передовых позиций и почти непрерывно горит. Фашисты истребили в нем половину населения, превратили мирные дома русских людей в опорные пункты, в долговременные огневые точки, в бастионы для артиллерийских орудий и станковых пулеметов. Старинные церкви, представляющие собой большую архитектурную ценность, они приспособили под склады боеприпасов и фуража. Теснимые Красной Армией, немцы жгут город. Нашим бойцам приходится вести борьбу против фашистов и против пожаров.

Не так давно враг господствовал здесь полностью и чувствовал себя в глубоком тылу. Но наши части, прорвав на одном рубеже вражескую оборону, подошли к городу вплотную, охватили с флангов и начали осаду его, поставив немецкий гарнизон в безнадежное положение. Немцам было предложено прекратить сопротивление и сдаться. В ответ они учинили новую резню горожан, а потом, прикрываясь оставшимися в живых стариками, женщинами, детьми, пошли в контратаку на наши позиции.

Начались бои сначала на окраинах, а потом на самых улицах. Лейтенанту Елисееву было приказано проникнуть в город и разведать силы противника, систему его обороны. Елисеев связался с партизанами, которые помогли ему вместе с несколькими красноармейцами пробраться в самое логово фашистов. Три дня находились разведчики в городе. Они добыли ценные сведения и благополучно вернулись в часть.

Бой начался в полночь. Хорошо подготовленной и дружной атакой наши бойцы захватили деревню на подступах к городу. Потом продвинулись еще немного вперед и вышли к окраинам города. Однако здесь наступление приостановилось. У немцев, заранее построивших оборону, были пристреляны все подступы к городу.

На помощь пехоте пришла N артиллерийская часть. До рассвета они выкатили орудия на открытые позиции и тщательно замаскировали их. В темноте по вспышкам засекались цели. Утром артиллерия обрушилась на врага, подавила сопротивление его основных огневых точек, что позволило пехоте ворваться на окраины улиц. Фашисты вынуждены были очистить около 20 построек.

Бои приняли острый и чрезвычайно своеобразный характер. Борьба велась на исключительно близких расстояниях. Случалось так, что одна половина дома находилась в наших руках, а другая—в руках противника. Немцы всячески пытались восстановить положение. Они подвергли потерянные ими дома усиленному минометному обстрелу, некоторые из них подожгли, а затем бросились в контратаку. Контратака была отбита. Так повторялось несколько раз, и спустя несколько дней противник ценою больших потерь вновь овладел отнятыми у него зданиями и потеснил наших бойцов к исходному положению.

Эта неудача была проанализирована командованием. Вскрылась реальная необходимость немедленного укрепления каждой отбитой постройки. Среди боевых порядков пехоты пошли в наступление саперы. На них возлагалась задача — расчищать дорогу вперед и закреплять отвоеванное. Удар наносился одновременно с нескольких направлений. Пехотинцев сопровождали легкие орудия и танки.

У входа в одну улицу враг встретил нашу пехоту перекрестным огнем станковых и ручных пулеметов, укрытых в дерево-земляных укреплениях. С фланга ее обстреливал снарядами немецкий танк, вкопанный в землю. Создалась напряженная обстановка, атака могла захлебнуться. Атмосферу разрядил расчет орудия, управляемый Пономаревым. Артиллеристы, неотступно сопровождавшие пехоту, разбили вражеский танк и перенесли огонь на пулеметы. Подавив шесть из них, они расчистили дорогу.

Наступая вдоль улиц и по задворкам, наши бойцы встретились не только с жилыми постройками, приспособленными к длительной обороне. На пустырях, площадях, у перекрестков, рядом с мостом через реку немцы воздвигли большие дзоты, причем в некоторых сидело до 25—30 солдат с офицером. Овладеть такой огневой точкой было нелегко. Пробить несколько накатов бревен, между которыми уложены щебень и земля, могли только снаряды крупных калибров, а подтянуть сюда тяжелые пушки для стрельбы прямой наводкой было неудобно. Подойти к дзоту и заглушить его амбразуры тоже было чрезвычайно трудно. Фашисты, засевшие в зданиях, расположенных вокруг дзота, обстреливали из автоматов и пулеметов подступы к дзоту, который в свою очередь прикрывал автоматчиков и пулеметчиков.

Бои на окраинах велись в течение нескольких дней. Это были ожесточенные схватки за каждый дом и сарай. Вот характерный пример упорства, которым отличались схватки с врагом. Немцы прочно засели в двухэтажном каменном здании. Сквозь амбразуры в нижней части здания стреляли малокалиберные пушки, в окнах и выше размещались пулеметы, автоматчики. Даже за вывеской пристроился немецкий автоматчик, который вскоре был сбит меткой пулей красноармейца. Чтобы ворваться в такое здание, надо было проделать в нем брешь, так как все двери и окна первого этажа были замурованы немцами. На помощь пришли артиллеристы. Красноармейцы быстро атаковали дом и овладели подвалом. После этого они проникли на первый этаж. Уцелевшие солдаты убежали на второй и стали отстреливаться. Развернулся бой в вертикальной плоскости.

Такое положение длилось в течение полутора суток. Враг отсиживался наверху. Наши бойцы, занимавшие первый этаж, поддерживали огнем атаки соседей. Однако фашисты отражали эти атаки огнем сверху. Возникла необходимость немедленно овладеть вторым этажом. Для этого использовали крупнокалиберный пулемет. Пулеметчики стали прошивать деревянный потолок очередями, ведя строчку прямолинейно от одного угла к другому. Наверху сильно забегали. Тогда бойцы начали прокладывать ход в беспорядке: по кругу, зигзагами, крест-накрест. На втором этаже послышались вопли, крики «рус, сдаюсь!». Несколько гитлеровцев кубарем скатилось с лестницы, они были захвачены в плен. Красноармейцы овладели всем зданием.

Между прочим, показания пленных немцев об'яснили действительную причину упорства солдат и офицеров в бою за город. Оказывается, фашистское командование поставило перед гарнизоном условие: если отступите — будете расстреляны, а ваши семьи посадят в тюрьму; сдадитесь в плен — семьи будут расстреляны.

Несмотря на отчаянное сопротивление противника, наступление продолжало развиваться, хотя движение вперед шло крайне медленно. Целыми часами, а иногда и днями, бой шел на одном и том же месте. Но все же каждый небольшой успех в известной степени расстраивал систему огня немцев, ухудшал их позиции, изматывал их силы. Противник нес потери и отступал к центру. Стали появляться немецкие перебежчики. Они рассказали, что в городе накопилось около полутора тысяч раненых немцев, которых не могут вывезти, потому что наша артиллерия контролирует все дороги. Выяснилось также, что в последнем бою за одну улицу немцы потеряли убитыми более 500 солдат и офицеров. Потери в живой силе, трудности снабжения боеприпасами и продуктами питания создали тяжелую обстановку для гарнизона.

Все же враг продолжает судорожно цепляться за каждый квартал. Имея ненадежные коммуникации, фашистское командование поддерживает питание своих солдат и офицеров авиацией. Каждую ночь прилетают сюда транспортные немецкие самолеты и сбрасывают на парашютах пакеты с грузом, иногда и пополнение. Борьба за город не ослабевает.

На-днях битва в городе разгорелась с новой силой. Наши части, взаимодействуя с артиллерией и танками, за два дня очистили от фашистов 24 квартала. Враг потерял около тысячи солдат и офицеров убитыми и много техники. Артиллеристы под командованием тов. Глобенко, поддерживая пехоту огнем и колесами, разрушили 15 немецких дзотов, 8 огневых точек в каменных зданиях и 57 в деревянных, уничтожили два орудия, один миномет и десять открыто стоявших пулеметов, расстреляли до двух взводов автоматчиков. В то же время танкисты разбили два противотанковых орудия, 5 дзотов, 12 пулеметных огневых точек, уничтожили до роты пехоты. Все это дало возможность отбросить немцев за реку и очистить от них больше половины города.

Старший батальонный комиссар Л. ВЫСОКООСТРОВСКИЙ.

Действующая армия.

(«Красная звезда»).

ДОКЛАДЫ И ЛЕКЦИИ

Сегодня, в 8 часов 30 минут вечера, в помещении агитпункта Кировского РК ТО КП(б) Грузии состоится лекция т. ФРИШЕНБЕРГА на русском языке на тему: «НОВЫЙ ЭТАП ОТЕЧЕСТВЕННОЙ ВОЙНЫ ПРОТИВ НЕМЕЦКИХ ОККУПАНТОВ». После лекции выступление с художественным чтением т. Калантар.

Билеты можно получить в агитпункте Кировского РК ТО КП(б) Грузии.

ГОСУДАРСТВЕН. ДРАМ. ТЕАТР им. А. С. ГРИБОЕДОВА

4 июня СОБАКА НА СЕНЕ | 5 июня МАШЕНЬКА

Начало в 8 часов вечера.

6 июня СОБАКА НА СЕНЕ

Начало в 8 часов вечера.

ГОСУД. АРМЯНСКИЙ ТЕАТР (ул. Шаумяна)

4 июня МЕСТЬ | 5 июня Геворк Марзпетуни

Начало в 8 часов вечера.

6 июня ВОСТОЧНЫЙ ДАНТИСТ

Начало в 8 часов вечера.

Сад имени Максима Горького

Плехановский пр. № 65. Телеф. 3-07-24.

5, 6, 7 июня

ОТКРЫТИЕ СЕЗОНА

БОЛЬШОЕ ГУЛЯНЬЕ

ДВА ДЖАЗ-ОРКЕСТРА

Подробности в афишах.

Начало в 8 час. вечера.

ТБИЛИССКОЙ КИНОСТУДИИ

ТРЕБУЮТСЯ

токари, слесари, плотники, маляры, охранники, пожарники, подсобные рабочие и шоферы I и II категории.

Обращаться к начальнику отдела кадров по адр.: Плехановский просп., 164.

ГОСУДАРСТВЕННОЕ СТРАХОВАНИЕ

Органы государственного страхования, КРОМЕ КОЛЛЕКТИВНОГО СТРАХОВАНИЯ ЖИЗНИ, ПРОВОДЯТ ТАКЖЕ

ИНДИВИДУАЛЬНОЕ СТРАХОВАНИЕ ЖИЗНИ НА ЛЮБУЮ СУММУ

В индивидуальном порядке граждане могут застраховаться:

1. На случай смерти и инвалидности от несчастных случаев в возрасте от 16 до 70 лет.
2. На случай смерти от любой причины и инвалидности от несчастных случаев в возрасте от 16 до 60 лет.
3. На случай смерти, инвалидности и дожития до определенного возраста.

Граждане, страхуйте свою жизнь в индивидуальном порядке!

За справками обращаться в районные (городские) инспекции Госстраха и к страховым агентам.

Управление Госстраха Груз. ССР.

Тбилисскому радиотелеграфному заводу

ТРЕБУЮТСЯ

инженер или техник (механик) на должность мастера, литейщики, слесари, ремонтеры, электромонтеры, подсобные рабочие и токари.

За справками обращаться по адресу: гор. Тбилиси, просп. Руставели, № 43.

ВСЕСОЮЗНЫЙ КОМИТЕТ ВЫСШЕЙ ШКОЛЫ ПРИ СОВНАРКОМЕ СССР

ГРУЗИНСКИЙ ИНДУСТРИАЛЬНЫЙ ИНСТИТУТ имени С. М. КИРОВА

ПРОИЗВОДИТ ПРИЕМ СТУДЕНТОВ на 1942-43 уч. г.

на след. факультеты и специальности по русскому и грузинскому секторам:

1. Строительный факультет.
а) Промышленное и гражданское строительство.
б) Гидротехническое строительство.
2. Электротехнический факультет.
а) Электрические станции, сети и системы, электроснабжение.
б) Электрооборудование промышленных предприятий.
3. Механический факультет.
а) Автомобили и автомобильное хозяйство.
б) Технология машиностроения.
4. Горный факультет.
а) Разработка рудных и россыпных месторождений.
б) Разработка угольных (пластовых) месторождений.
в) Геология и разведка месторождений полезных ископаемых.
г) Маркшейдерское дело.
5. Химико-технологический факультет.
а) Технология неорганических веществ.
б) Технология силикатов.
6. Заочное отделение.

По всем вышеуказанным специальностям. СРОК ОБУЧЕНИЯ 3 ГОДА 6 МЕС. ДЛЯ ВСЕХ СПЕЦИАЛЬНОСТЕЙ.

Прием заявлений производится с 1 июня по 31 июля, ежедневно, с 12 до 8 час. вечера, кроме выходных дней, а в заочное отделение — до 31 августа. Заявления подаются на имя директора Грузинского индустриального института им. С. М. Кирова (Тбилиси, Учебный пер. № 2/4) с указанием избранного факультета, специальности и сектора.

К заявлению прилагаются: а) аттестат об окончании среднего учебного заведения (в подлиннике), б) автобиография, в) 3 фотокарточки, г) справка об отношении к воинской обязанности и д) справка от врача института о состоянии здоровья.

По установленным новым правилам, в высшие учебные заведения в 1942—43 учебном году будут приниматься без экзаменов: а) отличники и окончившие средние школы в 1941 и 1942 гг. с отметками «хорошо» и «отлично» по всем предметам, б) лица, сдавшие экзамены в средних школах в 1941—42 гг. не на «отлично» и «хорошо», при наличии свободных мест,—а при недостатке свободных мест — с проведением приемных экзаменов, проводимых с 15 по 25 августа, а в заочное отделение — с 1 по 15 сентября.

Подробные сведения об условиях приема и специальностях института, а также программы приемных экзаменов можно получить у секретаря приемочной комиссии с 12 часов дня до 8 час. вечера.

Директор института А. П. БОДЖГУА.

Коллектив работников службы пути Управления Зак. ж. д. извещает о смерти ЗИНАИДЫ СЕМЕНОВНЫ КАХЕТЕЛИДЗЕ-КАНДЕЛАКИ. Гр. паних. 4-VI, в 6 ч. 30 м. в., на кв.—улица Давиташвили, 26. Вынос — 5-VI в 6 часов вечера.

Коллектив сотрудников Управления по делам искусств при СНК ГССР извещает о смерти СОФИИ АБРАМОВНЫ ДЫШЕЛЬ. Гр. паних. 4-VI в 8 ч. в. на кв.—улица Дзнеладзе, 22. Вынос—5-VI в 6 час. веч. на Еврейское кладбище.

Коллектив сотрудников ОМП исполкома Тбилисского горсовета депутатов трудящихся извещает о смерти ГЕОРГИЯ ВАСИЛЬЕВИЧА ПИРЦХЕЛАУРИ. Гр. паних. ежедн. в 8 ч. в. на кв.—ул. Церетели, 7. Вынос—5-VI в 6 ч. в.

Коллектив сотрудников Театра юного зрителя и Дома художествен. воспитания и техн. пропаганды извещает о смерти РУСУДАНЫ АЛЕКСАНДРОВНЫ ЧИАУРЕЛИ. Гр. паних. 4-VI в 7 ч. в. на кв.—улица Жореса, 34. Вынос—5-VI в 6 ч. в.

Типография имени А. Ф. Мясникова издательства «Заря Востока», Тбилиси, пр. Руставели, № 36.

УЗ7759