Пролетарии всех стран, соединяйтесь!

ЗАРЯ ВОСТОКА

ГОД ИЗДАНИЯ 20-ый

„ზარია ვოსტოკა"-საქართველოს კ.პ.(ბ) ცენტრალური და თბილისის კომიტეტების ორგანო
ОРГАН ЦЕНТРАЛЬНОГО и ТБИЛИССКОГО КОМИТЕТОВ КП(б) ГРУЗИИ

№ 133 (5670) Воскресенье, 7 июня 1942 г. Цена 15 коп.

У нас не должно быть отстающих предприятий

Производственные итоги мая и показатели первых дней июня ярко свидетельствуют о том, какой огромный размах приобретает в промышленности и на транспорте Всесоюзное социалистическое соревнование.

Первые успехи участников соревнования радуют сердце каждого советского человека.

В мае многие предприятия дали фронту и стране продукцию сверх плана, значительно опередили месячный график работы. Выросли и продолжают расти ряды стахановцев военного времени, намного перекрывающих заданные нормы, добивающихся нового роста производительности труда.

Выполнять задания с превышением, давать сверх плана как можно больше продукции, необходимой для разгрома немецких захватчиков в 1942 году! — таков боевой девиз передовиков соревнования. С каждым днем они все выше поднимают темпы работы, оставляя позади график, нормы, задания, с честью перекрывая их.

План — это закон. 100 процентов выполнения плана — это минимум. Руководитель предприятия, который дает менее 100 процентов плана, еще и до войны не мог рассчитывать на особое к себе уважение. Что же можно сказать о тех хозяйственниках, которые плохо работают в дни войны, отстают с выполнением плановых заданий?

Состоявшееся на-днях в Тбилиси городское совещание работников металлообрабатывающих предприятий, посвященное развертыванию Всесоюзного соревнования, крепко раскритиковало руководителей ряда отстающих предприятий.

Такие предприятия, к сожалению, есть еще в Тбилиси. От их работы зависит выпуск различных немаловажных видов продукции, зависит работа других, более крупных предприятий. Отстают, например, бывшие мастерские Реммаштреста, заводы — Центролит, металлических конструкций, точных приборов, отстает Химический комбинат. Основные причины отставания чаще всего кроются в работе самих предприятий. Совещание помогло вскрыть эти причины, показало, что есть полная возможность в ближайшее время выправить положение.

Особенно плохо обстоят дела в бывших мастерских Реммашпреста (директор т. Ярин, главный инженер т. Шавлакадзе). Здесь долго осваивают выпуск продукции, а то, что было выпущено раньше, совершенно неудовлетворительно по своему качеству. К браку на заводе притерпелись вместо того, чтобы развернуть самую решительную борьбу за его искоренение. Плохо поставлено руководство социалистическим соревнованием.

В соревнование здесь включились формально, никаких конкретных обязательств на себя не приняли. В индивидуальных договорах имеются заниженные обязательства. Ударники и стахановцы не уверены в том, что им будет оказана деловая помощь в выполнении обязательств.

Ясно, что все дело здесь не в «об'ективных причинах». Все зависит от организаторской, инициативной работы руководителей, командиров производства, от их умения мобилизовать коллектив на борьбу за производственные успехи.

То же самое надо сказать и о заводе точных приборов, который работал плохо и до войны.

На всех перечисленных нами предприятиях часть рабочих не выполняет норм. Несмотря на это, отстающих здесь не подтягивают до уровня передовиков, не помогают им в производственной учебе, в освоении опыта стахановцев и ударников.

Конечно, ряду предприятий нужна помощь со стороны; эта помощь оказывается и будет оказана в еще больших размерах. Но главное — это инициативная работа самих руководителей предприятий, партийных, профсоюзных организаций, это — коренная перестройка всей работы предприятий на новый лад. Руководителям отстающих предприятий сделано серьезное предупреждение, и они должны еще раз почувствовать всю серьезность своей ответственности перед страной.

Надо, чтобы на отстающих предприятиях были пересмотрены, выявлены, взяты на учет все внутренние производственно - технические ресурсы. Надо, чтобы между цехами, участками, бригадами развернулось подлинное соревнование за скорейшую ликвидацию отставания, за выполнение и перевыполнение плановых заданий.

У нас есть много предприятий, накопивших опыт хорошей, боевой работы, успешно осуществляющих свои обязательства перед Красной Армией и страной. Пусть у этих предприятий — у завода им. Кирова, им. Калинина, авторемонтного, им. 26 комиссаров, радиотелеграфного и других — перенимают все лучшее отстающие предприятия, перенимают для того, чтобы быстрее выйти в ряды передовиков.

Подтягивая отстающих до уровня передовиков, добьемся во Всесоюзном социалистическом соревновании общего под'ема, новых производственных успехов в помощь фронту!

Ответы командования британской авиации на приветствия командования военно-воздушных сил Красной Армии

Командованием военно - воздушных сил Красной Армии получены, в ответ на приветствия, посланные командованию британской авиации, следующие телеграммы:

КОМАНДУЮЩЕМУ ВОЕННО-ВОЗДУШНЫМИ СИЛАМИ КРАСНОЙ АРМИИ ГЕНЕРАЛ-ЛЕЙТЕНАНТУ АВИАЦИИ А. НОВИКОВУ

От имени королевских воздушных сил я очень горячо благодарю Вас за Ваше послание. Мы гордимся получением поздравлений от такого храброго и стойкого союзника, каким являются военно-воздушные силы Красной Армии. Мы верим, что эти тяжелые удары по гитлеровской военной машине окажут помощь нашим советским товарищам по оружию, и я заверяю Вас в нашей решимости повторять эти удары со все увеличивающейся силой до тех пор, пока не будет одержана победа.

Главный маршал авиации ЧАРЛЬЗ Ф. А. ПОРТАЛ, начальник штаба королевских воздушных сил.

КОМАНДУЮЩЕМУ ДАЛЬНЕ-БОМБАРДИРОВОЧНОЙ АВИАЦИЕЙ КРАСНОЙ АРМИИ ГЕНЕРАЛ-ЛЕЙТЕНАНТУ АВИАЦИИ А. ГОЛОВАНОВУ.

Присланные Вами приветствия для нас тем более ценны, что они исходят от летчиков, чьи действия наполняют нас восхищением их смелостью и эффективностью. Мы не прекратим наших усилий до тех пор, пока гитлеровская Германия не закричит: «Довольно».

Маршал авиации А. Т. ГАРРИС, командующий бомбардировочной авиацией.

БОЕВОЙ ПОДВИГ ЛЕТЧИКА БЕНДЕЛИАНИ

ЗАПАДНЫЙ ФРОНТ, 6 июня. (Наш корр.). Летчика - истребителя старшего лейтенанта Бенделиани хорошо знают бойцы нашего фронта. Они не раз были свидетелями его смелых боев с фашистскими стервятниками. Славный сын Грузии только за последние дни уничтожил лично в воздушном бою 2 вражеских самолета и сбил в групповых боях 6 фашистских стервятников.

Последние известия

НАЛЕТ АНГЛИЙСКОЙ АВИАЦИИ НА НЕАПОЛЬ

ЛОНДОН, 6 июня. (ТАСС). Агентство Рейтер, ссылаясь на итальянское агентство Стефани, сообщает, что крупное соединение английской авиации совершило в ночь на 6 июня налет на Неаполь.

Английского официального сообщения об этом налете пока нет.

«РУССКИЕ ЗНАЮТ, ЧТО ИХ ДЕЛО ПРАВОЕ, ЗНАЮТ, ЧТО ОНИ ПОБЕДЯТ»

Меморандум американского правительственного Бюро фактов и цифр

ВАШИНГТОН, 6 июня. (ТАСС). Правительство США об'явило, что ежегодное празднование Дня национального флага 14 июня в честь американского флага в этом году будет посвящено флагам всех стран, борющихся с гитлеризмом.

В связи с предстоящим празднованием правительственное Бюро фактов и цифр опубликовало пространный меморандум, посвященный военным мероприятиям этих стран. Относительно Советского Союза в этом меморандуме говорится, что 22 июня 1941 года гитлеровские армии без предупреждения напали на СССР. В продолжение почти 6 месяцев в результате колоссальных сражений, при помощи своих послушных вассалов, они продвинулись вперед. Однако в декабре они были остановлены и с декабря в течение зимы были отброшены назад. Как заявил генерал Мак Артур, Красной Армии удалось добиться «величайших военных успехов в истории». Свыше одной пятой территории, захваченной оккупантами, было освобождено. Буквально миллионы гитлеровцев были выведены из строя.

Еще в условиях гражданской войны, говорится в меморандуме, в СССР началось строительство нового государства. Россия стала социалистической, промышленность и торговля перешли в руки государства, а сельское хозяйство стало коллективным. В СССР нет места расовым предрассудкам. Все многочисленные народы Советского Союза сохраняют свои языки и традиции. Человек ценится по его способностям, все люди являются гражданами, женщины имеют равные с мужчинами права, право на образование предоставлено всем. Советский Союз стал мощной индустриальной державой и важнейшей мировой сельскохозяйственной страной. Одновременно Советский Союз создал могущественнейшую армию, сильный флот, готовившиеся к возраставшей угрозе нападения. «Русские, — говорится далее в меморандуме, — многочисленны и сильны. Они молоды — 110 миллионов населения в возрасте до 30 лет знают только новую Россию. Они готовы сражаться и страдать за новую Россию, как русские и как социалисты. Они так и поступают. Некоторые говорят, что это сделало социалистическое государство. Другие, — что этому причиной вековая русская традиция. Более проницательные знают, что это результат и того и другого».

«Русские перенесли тяжелые испытания во время войны, — говорится в заключение в меморандуме, — но они продолжают героическую борьбу. Они знают, что их дело правое, знают, что они победят».

ПРЕДСТОЯЩИЙ ДЕМАРШ ШВЕЦИИ В БЕРЛИНЕ

СТОКГОЛЬМ, 6 июня. (ТАСС). Шведское телеграфное агентство сообщает, что в связи с неоднократными нарушениями германскими самолетами, особенно в день 31 мая, шведских границ, Швеция предпримет демарш в Берлине. Министр обороны Шельд заявил, что уже изданы более строгие инструкции об открытии огня зенитной артиллерией в ряде важных областей страны.

НАПАДЕНИЕ ПАТРИОТОВ НА ПОМЕЩЕНИЕ ФРАНЦУЗСКИХ ГИТЛЕРОВЦЕВ

ЖЕНЕВА, 6 июня. (ТАСС). Швейцарские газеты опубликовали сообщение о том, что 4 июня в Париже было совершено нападение на помещение штаб-квартиры организации гитлеровца Дорио. Материальные убытки велики. Лица, участвовавшие в нападении, не найдены.

Всесоюзное социалистическое соревнование

БОЕВАЯ ПОМОЩЬ ФРОНТУ

УГОЛЬ

ВСЕ РАБОЧИЕ В СМЕНЕ ПЕРЕВЫПОЛНЯЮТ НОРМЫ

На участках и в сменах шахты «Западная» обсуждаются в эти дни условия Всесоюзного социалистического соревнования предприятий Наркомугля СССР. Шахтеры принимают на себя новые обязательства, борются за их осуществление.

В мае коллектив нашей шахты работал лучше, чем в апреле. Усилил темпы добычи угля и коллектив 1-го участка, где я работаю. С первых дней июня коллектив участка работает еще успешнее, выполняя суточные задания на 115—120 процентов.

Уже третий месяц как я, наряду с выполнением своих основных обязанностей крепильщика, работаю начальником смены на участке. В моей смене — 8 крепильщиков. **Каждый из них выполняет норму не менее, чем на 150 процентов.** Этого мы добились благодаря помощи старых шахтеров новичкам. Например, Ф. Никитин с помощью кадровиков овладел профессией крепильщика меньше чем за два месяца.

Недавно с шахты имени **Сталина** был переведен на наш участок опытный проходчик т. М. Денисюк. Квалификацией крепильщика он овладел за несколько дней и теперь систематически выполняет свои нормы. Из старых шахтеров хорошо работает крепильщик т. Г. Цепхладзе. Я лично выполняю до четырех норм в сутки. Но главное в работе нашей смены это то, что **все рабочие перевыполняют свои нормы.**

Включившись во Всесоюзное соревнование угольщиков, коллектив смены принял на себя новые обязательства. Нам, однако, нужна помощь в выполнении этих обязательств. Надо в первую очередь усилить доставку леса в лавы; часто в ожидании леса мы простаиваем по полтора—два часа и наш рабочий день не бывает полностью загружен. Сильно мешает нормальной работе и захламленность основных выработок шахты.

И. ИЛЬЮШИН,
начальник смены 1-го участка шахты «Западная» треста «Ткибулуголь».

ТРАНСПОРТ

С МЕНЬШИМ ЧИСЛОМ РАБОЧИХ—БОЛЬШЕ ПРОДУКЦИИ

Ш. Контрикадзе—один из лучших слесарей-стахановцев Тбилисского завода им. Сталина.

С меньшим числом рабочих дать больше продукции! — такую задачу поставили перед собой отдельные бригадиры Тбилисского паровозо-вагоноремонтного завода имени **Сталина.**

Инициатором уплотненной, высокопроизводительной работы явился бригадир-котельщик т. З. Зубиев. Он об'единил три бригады. Раньше в них было в целом 9 человек, сейчас—7 человек. Четкая расстановка сил, умение дорожить каждой минутой рабочего времени помогают бригаде т. Зубиева работать без брака, выполнять ежедневно 2—3 нормы.

Такое же ценное мероприятие осуществил котельщик т. Д. Пейкришвили. С меньшим, чем раньше, числом рабочих он систематически выполняет до четырех норм за смену.

В бригаде слесарей, руководимой тов. Ш. Контрикадзе (тендерный цех), еще недавно было 5 человек. Сейчас в ней два человека: бригадир т. Контрикадзе и слесарь т. Имнадзе. Бригада обязалась выполнять задания на 125 процентов, а фактически выполняет их не менее, чем на 200 процентов. И здесь успех дела обеспечили максимальное уплотнение рабочего дня, новое, четкое распределение обязанностей в бригаде.

МАСТЕРА СКОРОСТНОЙ РАБОТЫ

Включившись во Всесоюзное социалистическое соревнование железнодорожников, коллектив нашего участка борется за новые производственные успехи.

Мы выполнили майское задание по среднему ремонту и перевыполнили — по годовому осмотру вагонов. В течение всего мая не было ни одного случая отцепки вагонов от поездов в пути следования по техническим неисправностям.

Мастера скоростной работы стахановцы 4-го вагонного участка С. Напетваридзе (слева) и С. Стульнев.

Фото В. Тархова.

Образцы боевой работы показывают передовики участка.

Член партии слесарь Сергей Стульнев в последнее время все чаще и чаще выполняет свои задания на 1.000 и больше процентов. Это — результат того, что т. Стульнев совмещает ряд профессий, помогающих ему работать скоростными методами. За время войны т. Стульнев к своей основной профессии слесаря добавил еще ряд освоенных им профессий: токарную, электросварочную, кузнечную, плотничную и другие. Теперь любую работу по ремонту вагонов он может выполнять сам, без посторонней помощи.

Слесарь цеха под'емочного ремонта Севериан Напетваридзе в мае выполнял не меньше пяти норм. Вот один из примеров его работы. Цех получил срочное задание по выпуску 8 вагонов из годового ремонта. На эту работу требуется обычно 24 дня. Тов. Напетваридзе с помощью двух слесарей, работая скоростными методами, произвел ремонт за 5 дней.

Отличаются также своими высокими производственными показателями стахановец-аккумуляторщик т. Л. Валишвили, секретарь комитета комсомола участка плотник И. Киташвили, поездной вагонный мастер И. Кочлашвили и другие стахановцы участка, активно участвующие во Всесоюзном социалистическом соревновании железнодорожников.

А. ШАВИДЗЕ,
начальник 4-го вагонного участка Закавказской дороги им. Л. Берия.
Л. ЛОЛАДЗЕ,
секретарь бюро парторганизации участка.

В ответ на призыв колхозов „Путь крестьянина", имени Сталина, Больше-Раковской МТС и совхоза „Лесной"

СИЛА СОРЕВНОВАНИЯ

По лугу, покрытому высокой густой травой, быстро двигалась косилка. Вслед за ее косогоном ровной лентой ложилась скошенная под самый корень трава.

Близился полдень. К этому времени косарь авчальской артели им. Берия Николай Иванишвили должен был убрать 1,25 гектара. Так полагалось по плану. Но благодаря тому, что отлично отремонтированная косилка работала без перебоев, а остро отточенные косы хорошо резали траву, он убрал к полдню 2,2 гектара.

Успешное выполнение дневного задания было обеспечено. Однако это не удовлетворяло Иванишвили. В соревновании с косарем другой бригады — Симоном Пейкришвили — он взял обязательство косить ежедневно не менее трех гектаров. Вчера им было скошено 3,5 га. Сегодня в ответ на призыв новосибирцев Иванишвили поставил задачу—скосить не меньше четырех гектаров.

Обращение новосибирцев вызвало трудовой под'ем и среди многих колхозников и колхозниц артели. Об этом ярко говорит массовое перевыполнение норм на уборке сена, являющейся сейчас основной работой в колхозе.

Наряду с косарями механизированной уборки перевыполняют нормы и косари, работающие вручную. На участке Цители-Убани хороших результатов добился косарь Гиго Шаманаури. При норме 0,5 гектара в день он скосил 5 июня 0,9 га. Перевыполнили в этот день нормы и все остальные 25 косарей артели.

Хорошо работают женские звенья, впервые в этом году взявшиеся за укладку сена в копны. Звено Анны Бутикашвили, соревнующееся со звеном Шушаны Вахтангишвили, сложило вчера в копны вместо 1 гектара по норме более двух гектаров. Хорошо поработало и звено Ш. Вахтангишвили. Им сложено сена с двух гектаров луга.

Поставив задачей убрать сено до начала косовицы озимых хлебов, колхозники артели не оставляют и других работ. Успешно проходят прополка и мотыжение пропашных культур. Вместе с колхозниками на прополке и мотыжении работают и мобилизованные в соответствии с постановлением СНК СССР и ЦК ВКП(б). Многие из них не отстают от колхозников. Так, домохозяйка Т. Мамулашвили мотыжит в день 0,15 га кукурузы при норме 0,1 га. Еще лучшие результаты имеет домохозяйка Б. Оражендашвили. Она мотыжит до 0,2 га за день.

Идет уборка урожая овощей. С колхозных огородов снято более 200 центнеров различных культур. Колхоз получил большой урожай черешни. На сборе ее работают школьники. В среднем с гектара колхоз получает черешни 70 центнеров при плане 60.

Хотя первое полугодие еще не окончилось, колхоз по многим видам поставок уже значительно перевыполнил полугодовое задание.

Чтобы дать стране и Красной Армии больше сельскохозяйственных продуктов, колхозники артели в ответ на призыв новосибирцев взяли обязательство значительно повысить урожайность зерновых и огородных культур. План весеннего сева колхоз перевыполнил более чем на 300 гектаров. Колхозники решили убрать луговые травы с площади 500 гектаров вместо 250 по плану.

Соревнование за высокий урожай ширится с каждым днем. Его организующая сила сказывается в тех успехах, которые одерживает артель в выполнении текущих сельскохозяйственных работ.

А. АЛЕКСИДЗЕ.

17.000 процентов нормы

Тов. Б. Кварацхелия на сборе чая.

ЦАЛЕНДЖИХА. **(Наш спец. корр.).** На чайных плантациях Цаленджихского района успешно проходит сбор чайного листа нового урожая. Колхозы района досрочно выполнили майский план сбора.

Предпоследний день мая ознаменовался в районе замечательным рекордом молодого стахановца чайных плантаций колхозника артели имени Л. П. Берия Бочо Кварацхелия. 30 мая он собрал за один день со своего участка площадью 0,6 гектара 2.040 килограммов зеленого листа при норме 12 килограммов.

Свое дневное задание Б. Кварацхелия выполнил на 17.000 процентов. Он выработал в этот день 255 трудодней и весь заработок в сумме 1.020 рублей передал в Фонд обороны.

Бочо Кварацхелия выдающийся мастер сбора чайного листа. В этом году он собрал уже со своего участка 3.450 килограммов чайного листа. Б. Кварацхелия обязался в течение нынешнего сезона получить со своей плантации 15 тысяч килограммов листа. Сейчас в районе многие сборщики и сборщицы чая обучаются работать по стахановскому методу Б. Кварацхелия.

С. РИЖИНАШВИЛИ.

Ответ делом

АХАЛЦИХЕ, 6 июня. **(По телеграфу).** Отвечая на призыв Больше-Раковской МТС, коллектив Ахалцихской машинно-тракторной станции досрочно закончил выполнение полугодового плана тракторных работ. Государственное задание первого полугодия выполнено на 103 процента. Тракторные бригады МТС на основе широко развернутого социалистического соревнования добиваются досрочного выполнения текущих сельскохозяйственных работ.

Директор МТС ГОГУАДЗЕ.
Начальник политотдела САРКИСОВ.

План перевыполнен

ЛЮКСЕМБУРГИ, 6 июня. **(По телеграфу).** Коллектив Люксембургской МТС выполнил план весновспашки на 123,8 процента. План весеннего сева выполнен на 108,4 процента.

Сейчас весь тракторный парк переключен на поднятие паров. В тракторных бригадах развернуто соревнование за выполнение и перевыполнение плана. На призыв коллектива Больше - Раковской МТС работники Люксембургской машинно-тракторной станции отвечают новыми производственными достижениями.

Директор МТС МИРАКОВ.
Начальник политотдела ГРИГОЛИЯ.

ОТ СОВЕТСКОГО ИНФОРМБЮРО

Утреннее сообщение 6 июня

В течение ночи на 6 июня на фронте ничего существенного не произошло.

* * *

Летчики-истребители противовоздушной обороны активно ведут борьбу с немецкими разведчиками и бомбардировщиками. За последние два дня истребительной авиацией ПВО сбито 15 самолетов противника. Лейтенант Проскурин таранил немецкий самолет «Хейнкель-111». Младший лейтенант Родионов таранил разведчик «Ю-88». Как установлено, на этом самолете весь экипаж состоял из немецких офицеров. Захвачены ценные документы.

* * *

Наша часть, действующая в тылу противника (Западный фронт), отразила ожесточенные атаки немецкой пехоты, поддержанной танками. Противник потерял убитыми и ранеными несколько сот солдат и офицеров. Уничтожено 8 немецких танков.

* * *

На одном из участков Калининского фронта наши разведчики атаковали населенный пункт К. и полностью уничтожили немецкий гарнизон численностью в 100 человек.

* * *

Пять наших истребителей под командой лейтенанта Орешина штурмовали колонну автомашин с пехотой противника. В это время в воздухе появилось 30 немецких «Мессершмиттов». Наши летчики, ни на минуту не теряя инициативы, вступили в бой и сбили три «Мессершмитта». Наши потери — один самолет.

* * *

На одном из участков Южного фронта наш разведывательный отряд под командованием тов. Плужникова ворвался в окопы противника и уничтожил 16 гитлеровцев. Захвачено в плен несколько немецких солдат.

* * *

Пятнадцать немецких самолетов пытались бомбить одну нашу кавалерийскую часть. Старший лейтенант Ганжа и сержант Иванников открыли огонь из зенитных орудий и сбили 4 немецких самолета «Юнкерс-88». Остальные самолеты противника быстро скрылись.

* * *

Отряд смоленских партизан под командованием тов. Г. организовал крушение немецкого воинского эшелона. В результате крушения 10 вагонов разбито и 15 повреждено. Уничтожено 8 автомашин, 4 танка и цистерна с горючим. Под обломками вагонов погибли 250 немецко-фашистских оккупантов. На следующий день отряд совершил успешный налет на крупную железнодорожную станцию. Перебив охрану, партизаны взорвали склад с боеприпасами и разрушили 1.200 метров железнодорожного полотна.

* * *

Пленный командир 3 роты 260 полка 113 немецкой пехотной дивизии лейтенант Оскар Рехенбах показал: «Русские танки прорвали нашу оборону и отрезали роте путь к отходу. Я увидел, что мы окружены, и приказал солдатам сложить оружие и сдаться. Не только солдаты, но и офицеры уже устали от войны. Всем хочется домой. Настроение офицеров заметно ухудшилось, как только стало ясно, что «блицкриг» не получается и война приняла затяжной характер. Все сходятся на том, что мы недооценили силу Красной Армии. Войну надо кончать, так как второй русской зимы германская армия не выдержит». В заключение Рехенбах сделал следующее заявление: «Я должен признать, что лично видел, как эсэсовцы на улицах Киева расстреливали невинных жителей».

* * *

В городе Бреслау (Германия) произошла стихийная демонстрация женщин. Демонстранты требовали вернуть мужей с фронта и прекратить войну. Полицейские дубинками разогнали толпу, арестовали и бросили в тюрьму несколько десятков женщин.

* * *

Недалеко от города Праги чешские патриоты сожгли железнодорожный состав немецких оккупантов с бензином. Огнем уничтожено 18 цистерн.

Вечернее сообщение 6 июня

В течение 6 июня на некоторых участках фронта имели место бои местного значения и активные действия разведывательных отрядов и авиации.

* * *

За 5 июня частями нашей авиации на различных участках фронта уничтожено или повреждено 15 немецких танков, 120 автомашин с войсками и грузами, 20 повозок с боеприпасами, взорвано 6 бензозаправщиков и 7 железнодорожных цистерн с горючим, разбито 2 железнодорожных состава, рассеяно и частью уничтожено до батальона пехоты противника.

* * *

Немецкая пехота при поддержке танков пыталась овладеть важным рубежом на одном из участков Северо-Западного фронта. Наши бойцы встретили противника огнем из всех видов пехотного оружия и вынудили его отойти на исходные позиции. На поле боя немцы оставили более 300 трупов и 6 подбитых танков.

* * *

Наш разведывательный отряд (Калининский фронт) проник в тыл противника и напал на вражеский аэродром. Разведчики уничтожили 50 немецких солдат и офицеров из обслуживающего персонала и охраны аэродрома, взорвали склад с горючим и сожгли 4 планера. Другой отряд разведчиков совместно с партизанским отрядом тов. Б. заминировал железнодорожное полотно. Проходивший немецкий воинский эшелон наскочил на мины и свалился под откос.

* * *

Летчик младший лейтенант тов. Рутковский вступил в бой с 7 истребителями противника. Тов. Рутковский был дважды ранен. Гитлеровцам удалось поджечь его самолет. Однако отважный советский летчик не вышел из боя, на горящем самолете он врезался в строй вражеских истребителей и сбил «Мессершмитт-109». И только тогда, когда самолет потерял управление, тов. Рутковский спрыгнул на парашюте и приземлился на своей территории.

* * *

Красноармеец тов. Гришин из части, которой командует тов. Анисимов, пулеметным огнем сбил 3 немецких самолета —два «Ю-52» и один «Хейнкель-111».

* * *

Партизанский отряд тов. Х., действующий в тылу противника на Западном фронте, отбил несколько ожесточенных атак немецких оккупантов и сжег 4 танка противника.

* * *

Пленный капрал 5 роты 2 батальона 33 румынского полка Александр Якоб сообщил: «В ночь на 3 мая из нашего подразделения исчезли солдаты Аврам Стериан и Петре Дорожан. Никто не знал, куда они пропали. Через несколько дней во время передачи русской звуковещательной станции мы услышали голоса Стериана и Дорожана. Они призывали нас кончать войну и сдаться в плен. Весь батальон жадно ловил каждое слово. Эти выступления произвели на всех огромное впечатление и вызвали оживленные разговоры среди солдат. На другой день командир батальона майор Ботеску выстроил батальон и принялся нас ругать. Он сказал, что многие солдаты стали на путь бегства с фронта. Указав на то, что солдаты мечтают о плене или о легкой ране, чтобы таким образом отделаться от войны, Ботеску пригрозил, что таких мечтателей он будет расстреливать».

В заключение пленный Александр Якоб сообщил, что население Румынии бедствует и голодает. «В небольших городах Румынии жители фактически получают в неделю всего лишь 600 граммов суррогатного хлеба на человека».

* * *

Добровольно перешедший на сторону Красной Армии немецкий унтер-офицер Альберт Г. сообщил: «В Подберезье Ленинградской области были доставлены 50 советских военнопленных. Немецкий офицер, фамилии которого я не знаю, приказал по пленным открыть огонь из пулемета. Все советские военнопленные были перебиты».

ЗАРЯ ВОСТОКА ДНЕВНИК

Воскресенье, 7 июня 1942 г.

В ГОРАХ ЮГОСЛАВИИ

Когда орды Гитлера и Муссолини вероломно вторглись в апреле прошлого года в Югославию, они уже считали себя безраздельными хозяевами югославских богатств—медных, свинцовых, бокситовых рудников, хлеба, мяса.

Но бандиты просчитались. Югославский народ поднял оружие против оккупантов.

Печальные итоги «оккупации» подводили к годовщине ее фашистские грабители.

Пожар народной войны полыхает в Югославии все сильнее. Здесь действуют уже не разрозненные партизанские отряды, а настоящая народная армия в 100.000 бойцов, с артиллерией, танками, мотомеханизированными частями, с самолетами.

Эту армию возглавляет верховное командование. Ее операциями руководит генеральный штаб.

Уже осенью и зимой прошлого года бои на югославском театре военных действий приняли очень крупные размеры. Югославами осажден ряд городов, в том числе важный военный центр Крагуевац. Многие города освобождены от захватчиков.

Итальянские дивизии вышиблены из большей части Черногории. Некоторые из них отрезаны от портов Адриатического моря.

Весной борьба разгорелась с новой силой.

Итальянская армия в Югославии потерпела такие поражения, что Муссолини пришлось отстранить командовавшего ею генерала Амбрози.

Больше того,—поражения, рост партизанского движения заставили Гитлера и Муссолини зондировать почву с целью предложить Югославии «мир».

Эта попытка позорно провалилась.

Югославские патриоты решительно отвергли «мирное предложение».

— Смерть оккупантам!—еще громче разнесся по стране боевой лозунг.

Народная война в Югославии решительно опровергла мнение, что современная техника—быстроходные танки, автоматы, мотомеханизированные войска, самолеты—положила, якобы, конец партизанским войнам, что эти войны — дело прошлого. Гитлеровские военные теоретики еще раз просчитались.

Танки и самолеты Гитлера оказались бессильными против югославского народа.

Пример мужественной Югославии воодушевляет на борьбу с гитлеровскими ордами другие порабощенные народы.

• • •

ЗАСЕДАНИЕ БЮРО РАЙКОМА ПАРТИИ

За последнее время заметно расширился круг вопросов, обсуждающихся на заседаниях бюро районных комитетов; первичные парторганизации все чаще выступают на этих заседаниях с докладами о своей деятельности в той или иной конкретной отрасли партийно-политической и хозяйственной работы. Этим докладам предшествует глубокая, серьезная проверка, в ходе которой работники райкома оказывают деловую помощь партийным организациям.

Так, в результате этой помощи и обсуждения вопроса на бюро райкома им. 26 комиссаров (Тбилиси) заметно повысилось качество большевистской агитации в цехах обувной фабрики им. Берия, макаронной фабрики и маргаринового завода.

В Сталинском и Кировском райкомах партии установилась практика, когда перед обсуждением вопроса на заседании бюро райкома зав. отделами и инструкторы райкома проводят оперативные совещания актива, вместе с ним намечают практические мероприятия. В результате—решения бюро райкома действенны, содержат предложения, обеспечивающие устранение отдельных недостатков.

Однако, как это показала проверка, проведенная недавно Тбилисским Комитетом КП(б) Грузии, в практике проведения заседаний бюро районных комитетов партии имеются существенные недостатки.

Постановление бюро районного комитета — руководство к конкретному действию для первичных партийных организаций. Между тем, значительная часть решений, принимаемых Молотовским райкомом тбилисской организации КП(б) Г, бывает настолько предварительно не подготовлена, что на продолжительный срок задерживается в райкоме для редактирования. В силу этого, например, решение бюро Молотовского райкома по вопросу о развертывании агитационно - массовой работы среди населения было разослано лишь спустя 22 дня после заседания бюро райкома.

Обсудить вопрос на заседании бюро райкома, отметить недочеты, выдвинуть мероприятия — это лишь начало дела.

Главное — помочь полностью осуществить мероприятия, контролировать ход исполнения решений. Между тем, из 104 решений, принятых за последние 9 месяцев, Молотовский райком организовал проверку выполнения лишь 16 решений.

Решение Тбилисского Комитета КП(б) Грузии о порядке ведения заседаний бюро райкома, оформлении протоколов, рассылке выписок из решений и проверке их исполнения ко многому обязывает работников районных комитетов. Большевистская четкость, оперативность, конкретность в подготовке и проведении заседаний бюро райкома является одним из важных условий повышения качества руководства работой первичных парторганизаций.

Зверства немецких палачей

На днях через линию фронта из оккупированного немцами Обояньского района пробралось несколько колхозников. Они рассказали о новых зверствах, чинимых германской армией на многострадальной курской земле. Не проходит дня, чтобы немцы не предавали мучительной казни ни в чем не повинных женщин, стариков, детей. Особенно дикой была расправа фашистов с девятью жителями деревни Кривцово 27 апреля.

В десять часов утра староста с помощью полицейских стал сгонять всех крестьян на сходку. Уклонявшихся били дубинками. О том, какая предстояла «сходка», красноречиво говорила виселица, воздвигнутая в центре деревни. Около нее уже суетились солдаты. Онемевшие от горя и неказисти к палачам, стояли крестьяне, когда выводили на казнь их односельчан.

Это было страшное шествие: шестеро женщин и один старик шли, не согнув спины, навстречу смерти. За что немецкие изверги тащили этих людей на виселицу?

Сын стариков Леонидовых, которым уже было за шестьдесят пять лет, был уважаемым человеком в деревне—бригадиром комбайнеров. Этого оказалось достаточным, чтобы немцы решили истребить всех его родных. Предлог подыскали легко. Накануне немецкий часовой остановил вышедшую на пригорок Леонидову и, обыскав, нашел у нее в кармане кусок хлеба. Комендант немедленно об'явил, что она несла хлеб партизанам, и арестовал старуху, ее мужа, двух невесток, в том числе жену комбайнера. Мало этого — были арестованы также и их соседи: восемнадцатилетняя девушка — работница почты, дружившая с семьей Леонидовых, и ее мачеха. Все шестеро были приговорены к повешению, как «пособники партизан».

Седьмой шла к виселице 73-летняя старуха Кривцова. Две недели томилась она запертая в подвале, чтобы теперь в последний раз увидеть небо и солнце. Больная и слабая, она как-то остановилась отдышаться у немецкого склада, и часовой задержал ее. Теперь Кривцову вели на казнь. Ни один мускул не дрогнул на ее темном изборожденном морщинами лице, когда она подходила к столбам; она остановилась, повернулась лицом к народу и резким движением сорвала с головы черный платок. Седые волосы, подхваченные ветром, сияли в лучах весеннего солнца. Офицер нетерпеливо махнул рукой, и солдаты бросились к старухе.

— Прочь! — закричала она. — Придут наши соколы — они всех вас перевешают, как собак!

И сама набросила петлю на свою высоко поднятую голову.

На другой день казни продолжались. На этот раз жертвами фашистских извергов оказались пожилой крестьянин с женой. Они не вышли на дорожные работы, и за это комендант приказал их повесить. Пятерых детей, из которых самому старшему мальчику лет 15, пригнали смотреть на казнь родителей.

Отец спокойно смотрел на приготовления палачей, в последнюю минуту он низко, низко поклонился односельчанам и долгим взглядом молча попрощался с миром. Потом обернулся к старосте и неожиданно громко крикнул:

— А ты, Иуда, свое скоро получишь!

Мать умирала мучительно: когда ее вешали, веревка оборвалась, солдаты побежали за другой. Женщина стояла, закрыв глаза, со сбившимся на бок платком. Перед тем, как снова накинуть петлю, палач сорвал платок с головы своей жертвы и бросил его на землю. Сын повешенной схватил его и убежал, и когда попозже соседи зашли в хату проведать сирот, они увидали в сенцах бездыханное тело мальчика. Не выдержав страшного потрясения, он удавился материнским платком.

Стон и плач стоит в селах и деревнях Обояньского района. 7 мая немцы устроили кровавую баню в селе Красниково, неподалеку от Кривцова. На лесной дороге около села партизаны разгромили немецкую колонну. В Красниково ворвался карательный отряд, озверевшие солдаты с автоматами в руках вбегали в хаты и открывали стрельбу, не щадя даже грудных детей. По улице метались раненые женщины, их добивали штыками и прикладами.

Семью одного харьковского рабочего, приютившегося в селе, изверги взорвали гранатой вместе с трехлетним ребенком. После бойни, во время которой было убито 77 мирных жителей, немцы учинили чудовищную расправу над председателем местного колхоза. Они раздели его догола и, хлеща плетками, заставили бежать, а вдогонку пустили шесть немецких овчарок. Собаки загрызли несчастного насмерть и разорвали его труп на клочки.

Измученные и затравленные жители Обояньского района не стали на колени перед фашистскими мерзавцами. Они верят и знают, что Красная Армия придет!

(«Красная звезда»).

ПРОКЛЯТЬЕ УБИЙЦАМ!

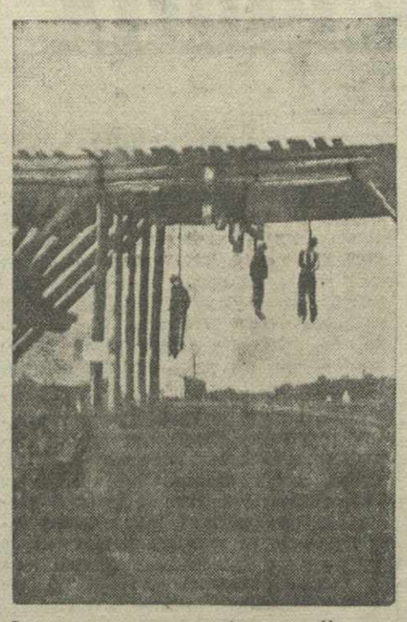

Зверства гитлеровских бандитов. На снимке: советские патриоты, повешенные немцами под Оршей (Белорусская ССР). Снимок отобран у пленного немецкого солдата.

Фоторепродукция ТАСС.

Во что гитлеровцы превратили Киев

СТОКГОЛЬМ, 4 июня. (ТАСС). Гитлеровская газета «Данцигер форпостен» с циничной откровенностью рисует жуткую картину состояния Киева, который превращен гитлеровскими оккупантами в груду развалин. Главная улица города, пишет газета, усеяна грудами обломков. Всюду валяются кровати и другие предметы домашней обстановки. По словам газеты, численность населения города сократилась больше, чем на половину. Жители города, изнуренные, голодные, одетые в лохмотья, бродят по городу. На рынке, как и в других оккупированных украинских городах и деревнях, продается только всякая старая рухлядь.

Что творили немцы в селе Комсомольском

Фашисты недолго пробыли в селе Комсомольском Печенежского округа Харьковской области, но колхозники вспоминают об их пребывании, как о страшном кошмаре.

Когда все уже было разграблено, немцы принялись жечь село. Пытавшихся тушить они расстреливали. Гитлеровцы учинили расправу над колхозницей Оксаной Галич. Сперва ее ранили, а когда на ее крики прибежали соседи, солдаты встретили их штыками. Затем они обложили Оксану соломой и подожгли. Мать девушки пыталась спасти дочь, немцы тут же пристрелили ее.

Трехлетний мальчик Николай Галич и его однолетки Григорий и Иван Лементы находились в погребе под сараем. Гитлеровцы заперли сарай и подожгли его. Мать Коли Галича — Александра Степановна прибежала к погребу и нашла там три детских трупика и небольшую ямку. Это маленький Николай пытался укрыться от огня и дыма.

Немцы насиловали девушек и женщин. Зверски была изнасилована офицером колхозница Люба Г. Другой офицер долго преследовал колхозницу Екатерину С. Обозленный ее отчаянным сопротивлением, он опалил лицо колхозницы порохом.

Мерзавцы устроили в домах уборные, раздевались догола в присутствии женщин, устраивали пьяные оргии, во время которых совершенно теряли человеческий облик.

Ал. АЛИНИН.

Действующая армия.
Юго-Западный фронт.

ТЕЛЕГРАММЫ

НАСТУПАТЕЛЬНЫЕ ОПЕРАЦИИ АНГЛИЙСКИХ ИСТРЕБИТЕЛЕЙ

ЛОНДОН, 6 июня. (ТАСС). Агентство Рейтер передает, что днем 5 июня английские истребители совершили четыре налета. Это было одно из крупнейших наступлений на оккупированные страны Европы. Радиус операций простирался от бельгийского порта Остенде до Бретани.

Один из налетов, в котором участвовало свыше 100 «Спитфайров», был совершен в глубь Франции до Абвиля. Истребители атаковали аэродромы Морлэ и Ланнион, с которых оперируют германские самолеты.

Все английские самолеты вернулись из этих операций.

Позднее Ланнион снова подвергся атаке самолетов «Уирлуинд», каждый из которых вооружен 4 пушками. Атака была совершена с небольшой высоты. Немцы, еще не оправившиеся после первого налета, были захвачены врасплох. Постройки на аэродроме и ангары еще горели от бомб, сброшенных во время первого налета. Самолеты, которые поспешно выводились из горевших ангаров, были обстреляны с небольшой высоты.

ИНТЕНСИВНЫЙ НАЛЕТ АНГЛИЙСКИХ БОМБАРДИРОВЩИКОВ НА РУРСКУЮ ОБЛАСТЬ

ЛОНДОН, 6 июня. (ТАСС). Министерство авиации сообщает, что в ночь на 6 июня крупный отряд английских бомбардировщиков совершил новый налет на промышленные районы Рурской области. Из этих операций не вернулись 13 самолетов.

ПОСПЕШНАЯ ЭВАКУАЦИЯ НАСЕЛЕНИЯ КЕЛЬНА

ЛОНДОН, 6 июня. (ТАСС). Газета «Дейли телеграф энд Морнинг пост» передает, что сразу же после массированного налета английской авиации началась эвакуация большого количества жителей Кельна. Эвакуация проводится настолько быстро, насколько позволяет нарушенная работа транспорта. В городе останутся только те рабочие, присутствие которых необходимо для неотложных работ. Гаулейтер (гитлеровский наместник) Кельна сообщил о росте грабежей в городе и о том, что для борьбы с грабителями применялись войска. В обращении гаулейтера к населению говорится, что «понадобится много терпения и времени, покуда мы хоть немного оправимся от последствий этих разрушений».

ГЕРМАНСКАЯ ГАЗЕТА ПРИЗНАЕТ ОГРОМНЫЕ РАЗРУШЕНИЯ КЕЛЬНА

ЖЕНЕВА, 6 июня. (ТАСС). Агентство Гавас-ОФИ передает выдержки из статьи, опубликованной в фашистской газете «Кельнише цейтунг». В ней признаются огромные разрушения, причиненные Кельну налетом английской авиации. Газета, здание которой взлетело в воздух, не выходила три дня и лишь на четвертые сутки сообщила читателям некоторые подробности бомбардировки города.

Весь облик Кельна изменился, пишет газета. Десятки тысяч жителей поняли в эту страшную ночь, что они навсегда простились «со своим Кельном», ибо разрушения огромны, и все то, что составляло неот'емлемую часть города, исчезло навсегда. Всюду перед взорами открывается неописуемая картина опустошений. Везде видны зияющие ниши окон и разрушенные фасады.

ШВЕЙЦАРСКИЕ ЭКОНОМИЧЕСКИЕ ЭКСПЕРТЫ О НАЛЕТАХ НА КЕЛЬН И ЭССЕН

НЬЮ-ЙОРК, 6 июня. (ТАСС). Как передает агентство Юнайтед пресс, швейцарские экономические эксперты заявляют, что последние налеты английской авиации на Кельн и Эссен нанесли серьезный удар германской военной промышленности. В районах, подвергшихся налетам, находится от 40 до 60 процентов предприятий сталелитейной, авиационной, машиностроительной промышленности, а также предприятий, выпускающих пулеметы, орудия и боеприпасы.

ИТОГИ ВОЙНЫ В ВОЗДУХЕ В МАЕ

ЛОНДОН, 6 июня. (ТАСС). Агентство Рейтер передает, что в мае англичане потеряли на Западе и на Ближнем Востоке 301 самолет, державы оси—283.

Помимо множества операций истребителей в Германии и на оккупированной территории, атаке английской авиации подверглись 100 различных об'ектов.

Имперские и союзные самолеты из Дальнем Востоке совершили 80 нападений на наземные об'екты и потопили или повредили 21 японский корабль.

ЗАЯВЛЕНИЕ РУЗВЕЛЬТА О ПРИМЕНЕНИИ ЯПОНЦАМИ ОТРАВЛЯЮЩИХ ВЕЩЕСТВ ПРОТИВ КИТАЯ

ВАШИНГТОН, 6 июня. (ТАСС). Рузвельт зачитал корреспондентам следующее официальное заявление: «По авторитетным сведениям, полученным правительством США, японские вооруженные силы применяют в различных местах Китая отравляющие или вредные вещества. Надо внести абсолютную ясность в этот вопрос: если Япония будет продолжать вести такую бесчеловечную войну против Китая или кого-либо другого из об'единенных стран, то такие действия будут рассматриваться американским правительством, как предпринятые против США. С нашей стороны будут приняты ответные меры с полной силой. Мы должны быть подготовлены к проведению полностью ответных репрессивных мер. Ответственность за это ложится на Японию».

ВОЙНА НА ТИХОМ ОКЕАНЕ

(Обзор телеграмм с 3 по 6 июня)

Военные действия распространились и на северную часть Тихого океана. 3 июня японская авиация совершила налет на военно-морскую базу США Детч-Харбор на Алеутских островах.

Японцы совершили также серьезное нападение на остров Мидуэй, расположенный в 1.000 с лишним миль к северо-западу от Пирл-Харбор (Гавайские острова). Сюда подошли японские авианосцы в сопровождении линкоров и крейсеров. Атаки были отбиты местным гарнизоном с большими для японской авиации потерями. Кроме того, повреждены японские авианосец и линкор.

В Северной Австралии авиация союзников совершила налеты на японские базы на островах Новая Британия, Новая Гвинея, Тимор и на Соломоновых островах.

Американские самолеты бомбили порт Рангун и остров у западного побережья Бирмы.

В Китае бои происходят на различных участках центрального и южного фронтов. Наиболее упорные бои попрежнему происходят в провинции Чжэцзян, на восточном побережье Китая. После захвата Цзиньхуа японские войска развернули наступление на юго-восток в направлении на Чучжоу. Бои идут сейчас в 5—10 километрах от города. В Южном Китае японцы начали наступление от Кантона на север, вдоль южного участка Кантон-Ханькоуской железной дороги, где они вынуждены преодолевать серьезное сопротивление китайских войск. (ТАСС).

ПОЛОЖЕНИЕ НА ЛИВИЙСКОМ ФРОНТЕ

ЛОНДОН, 6 июня. (ТАСС). Как передает агентство Рейтер, войска генерала Роммеля не прекращают своих атак на Бир-Хакейм, находящийся на крайнем южном конце цепи английских оборонительных позиций. Успешно отбив атаки противника, английские войска захватили укрепленный пункт Тамар и Ротунди Сигнали. Сильно нарушая коммуникации неприятеля и препятствуя организации снабжения германо-итальянских войск, английские части подвергают противника атакам с тыла. Больших успехов добились также защищающие Бир-Хакейм войска Свободной Франции.

Начинается третий тур боев. В любой момент можно ожидать вступления в сражение резервных сил. Обе стороны стремятся перегруппировать свои бронетанковые части и укрепить удерживаемые позиции.

По последним данным, германо-итальянские войска потеряли в районе близ Найтбриджа 340 танков, примерно, половину первоначально брошенных ими на фронт.

Колхозники Грузии внесли в счет подписки на заем 30 миллионов рублей

Колхозники Советской Грузии продолжают вносить крупные суммы наличных денег в счет подписки на Государственный Военный Заем 1942 года.

Общий размер подписки на заем среди колхозников Грузинской ССР составил, как известно, 73 миллиона рублей — почти вдвое больше суммы подписки в прошлогодней займовой кампании. Небывалый успех реализации займа среди колхозного крестьянства в условиях отечественной войны еще более ярко отразился в развернувшемся движении за досрочную оплату подписки на заем, за то, чтобы максимально сократить предусмотренный срок погашения подписной суммы (10 месяцев).

К 10 мая, когда со дня выпуска займа не прошло и месяца, колхозники Грузии внесли наличными деньгами около 21.900.000 рублей. За вторую декаду мая общий размер наличных взносов колхозников в счет подписки на заем увеличился почти на 4 миллиона рублей и составил 25.718.000 рублей.

Последние данные Наркомфина Грузинской ССР свидетельствуют о том, что **темпы поступления наличных взносов колхозников в третьей декаде мая еще более возросли.** Так, с 20 мая по 1 июня общая сумма наличных взносов колхозников в счет подписки на заем увеличилась на 4.266.000 рублей и составила 29.984.000 рублей. Таким образом, за полтора месяца, истекшие со дня выпуска займа, колхозники Грузинской ССР погасили свыше 41 проц. своей подписки на заем.

Образцы высокой сознательности и большевистской организованности проявили колхозники Ордженикидзевского района, которые почти полностью внесли всю сумму своей подписки на заем, составившую около 1 миллиона рублей. Значительно усилился приток взносов также в Абашском, Ахалкалакском, Горийском, Земо-Сванетском, Тетрицкаройском, Палкинском, Онском, Душетском, Адигеноском районах.

Районные финансовые органы, всемерно поддерживая почин передовых колхозников, практикуют новые методы работы, направленные на улучшение обслуживания подписчиков на заем. Хорошую инициативу проявили работники Сухумской районной сберегательной кассы (зав. сберкассой тов. Дгебуадзе), организовавшие справочно - консультационный стол у колхозного рынка. Десятки колхозников проверяют здесь ежедневно свои облигации по тиражным таблицам, получают выигрыши, проценты по купонам.

Первая партия зеленого горошка

КУТАИСИ, 5 июня. (Трудтаг). Консервный завод выдал первую партию зеленого горошка в количестве 15.000 банок. В ближайшие дни начнется изготовление компота из черешни, бекмеса, содержащего 75 процентов сахара.

В конце месяца завод начнет выпускать консервированную стручковую фасоль и пастеризованные огурцы.

Ответственный редактор
В. ГРИГОРЬЯН.

ДОКЛАДЫ И ЛЕКЦИИ

★ 8 июня, в 8 час. 30 мин. вечера, в Большом концертном зале при госконсерватории (Грибоедовская, 8) состоится лекция тов. СУЛЕЙМАНА на русском языке на тему: «О ТЕКУЩЕМ МОМЕНТЕ ВЕЛИКОЙ ОТЕЧЕСТВЕННОЙ ВОЙНЫ».

Билеты можно приобрести в агитпункте РК им. Берия ТО КП(б) Грузии.

★ 8 июня, в 8 часов вечера, в лекционном зале городского агитпункта ТК КП(б) Грузии (ул. Ленина, 41) состоится первое занятие агитсеминара. Присутствие руководителей агитсеминаров и агитколлективов на занятиях обязательно.

ГОСУДАРСТВЕН. ДРАМ. ТЕАТР им. А. С. ГРИБОЕДОВА
7 июня СОБАКА НА СЕНЕ
Начало в 8 часов вечера.

ГОСУДАРСТВЕН. ДРАМАТИЧЕСКИЙ ТЕАТР имени А. С. ГРИБОЕДОВА
ПРЕМЬЕРА
11, 12, 13, 14 и 16 июня
Всеволод Рокк
ИНЖЕНЕР СЕРГЕЕВ
Начало спектакля в 8 часов вечера.

Сад имени Максима Горького
(Плехановский пр., № 65, телеф. 3-07-24.)
ПАВИЛЬОН ТАНЦЕВ С 6 июня ежедневно
ЗАПАДНО-ЕВРОПЕЙСКИЕ ТАНЦЫ
под джаз-оркестр п/у Э. Кравцовой и под женский джаз п/у Боровского.
Концертные номера.
Начало в 8 час. вечера.

ГРУЗИНСКАЯ ГОСУДАРСТВ. ФИЛАРМОНИЯ 7 июня
(Концертный зал имени Руставели)
Нина Николаевна КУЛЬЧИЦКАЯ
(ВИЛЬНЮС)
Участвуют: заслужен. артистка республики Л. ВРУБЛЕВСКАЯ, Б. КЕСЛЕР, В. ШУЛЬМАН.
Начало в 9 часов вечера.

ГОСУД. АРМЯНСКИЙ ТЕАТР (ул. Шаумяна)
7 июня Утро — Восточный лантист — Начало в 12 часов дня.
7 июня Вечер — НАМУС — Начало в 8 часов вечера.

Госуд. армянский театр (ул. Шаумяна)
В понедельник, 8 июня
Комсомольская организация театра организует спектакль в фонд помощи детям, пострадавшим от фашистских варваров.
Н. Зарян МЕСТЬ
Пьеса в 3 актах.
Начало в 8 часов вечера.
Продажа билетов в кассе театра.

Александр Попов

Рассказ.

— Хочешь жить? — спросил офицер.
— Хочу, — сказал Миха.
— Тогда расскажи...
— Нет...

Офицеру надоел этот скучный разговор, который повторялся уже много раз на протяжении последних четырех дней. Он грубо оттолкнул стоявшего рядом с ним переводчика и пошел к выходу. В низких сводах старого винного подвала глухо отдавались тяжелые шаги немца.

Переводчик бросил злой взгляд на Миха и торопливо устремился за начальником.

Миха опустился на земляной пол. Он ощутил вдруг тошноту, словно ее вызывал этот отвратительный сладковато-гнилостный запах винных паров, который десятилетиями впитывали в себя камни подвала.

Впервые за все дни плена Миха почувствовал себя слабым — может быть, сказался голод — и он испугался этой физической слабости, как яда, который парализует волю...

Неожиданно офицер вернулся. Он едва сдерживал раздражение, вызванное упорством Миха — его нервные, тонкие пальцы мяли папиросу.

Миха безумно, до головокружения, захотелось курить.

— Я спрашиваю в последний раз — хочешь жить?

— Да, — сказал Миха, поднимаясь с пола.

— Почему же ты не хочешь сказать?

Гневные огоньки блеснули в глазах Миха. Он не хотел повторять того, что уже было сказано им однажды.

— Значит, все кончено,—сказал офицер, — ты умрешь, как последний пес. Жизнь надо заработать!

Переводчик с таким же темпераментом, как были сказаны эти слова офицером, передал их Миха.

В одно мгновение все его существо—все мускулы, все душевные силы напряглись до предела — еще секунда и он бросился бы на немца...

Но он сдержался.

— За жизнь я заплатил уже много,—с достоинством сказал Миха,—я платил за нее моим трудом, моей любовью к родине, моей кровью. Я на своей земле — и за жизнь готов платить еще... только не изменой...

Переводчик старательно перевел эту речь Миха. Офицер расхохотался.

— Нищий! Чем же ты готов платить за жизнь?

— Чем угодно, — ответил Миха.

— Это интересно, — сказал немец.— Ты не похож на других. Кажется, тебе действительно нужна жизнь... Тогда мы сторгуемся!

Офицер зажег спичку и закурил измятую папиросу. Он поймал голодный взгляд пленного, достал портсигар, вынул из него папиросу и протянул ее Миха. Чиркнула спичка — и Миха, затянувшись несколькими жадными глотками, прислонился к стене. В голове помутилось, по всему телу разлилась приятная слабость.

Офицер внимательно следил за пленным.

— Чем же ты будешь платить?

— Чем угодно, — выпрямившись повторил Миха и, бросив папироску на пол, затоптал ее ногой.—Чем угодно...

Немец ехидно улыбнулся.

— Может быть, ты согласен ради жизни пожертвовать своими глазами?

Миха не ответил и только крепко сжал зубы.

— Или ногами?

Офицер цинично рассмеялся в лицо Миха.

Пленный молчал.

— Отлично, — промолвил немец после некоторого замешательства, — отлично. Значит, мы сторговались. Я выбираю глаза...

Миха инстинктивно закрыл глаза и словно окаменел.

— Но разве жизнь без глаз доставит тебе радость?

— Да,—сказал Миха, — я и без глаз найду дорогу к сердцам людей. Я пойду и расскажу им о зверях...

Офицер приказал переводчику дважды повторить слова пленного. Он долго думал над ними, пока усвоил их смысл...

Глаза немца налились кровью, он прищурил их и долго глядел на Миха...

— Я, пожалуй, изменю выбор,—сказал он, — это не годится, чтобы ты много шлялся по свету. Тебе придется отдать мне ноги... Что ты будешь делать без ног, несчастный?

— Я буду ползать и учить людей ненавидеть двуногих извергов.

— Ты не будешь ползать! Люди отвернутся от тебя, обрубка. Ты будешь гнить — люди будут бежать от тебя!

— Ты лжешь! — гневно закричал Миха. — Ты не знаешь людей. Ты зверь... Скажи ему, — приказал он переводчику.

Переводчик молчал.

— Скажи ему... Люди не отвернутся от меня. Они будут носить меня на руках. Они поднимут меня как знамя и ничто не остановит их гнева против тебя — зверя...

Миха задохнулся от волнения и умолк.

Переводчик смущенно пролепетал что-то офицеру.

...— Отец посадит меня на арбу и повезет по родной стране, — продолжал Миха уже спокойно и почти мечтательно. — И всюду — в горах и в селениях, на пастбищах и на дорогах я буду петь людям о жизни и о счастье, ради которых стоит итти на смерть. Я буду рассказывать о героях, и о врагах, я подниму силу, неукротимую, как горный обвал, ясную, как свет солнца, беспощадную, как огонь...

— Замолчать! — в бешенстве закричал немец.—Твоя жизнь слишком опасна. Я не продам ее тебе даже за измену.

Он круто повернулся, чтобы уйти и в то же мгновение Миха, точно освобожденная пружина, прыгнул на немца и вместе с ним повалился на пол.

Переводчик с криком побежал к выходу, но уже через секунду быстрый Миха, сорвав с мертвого офицера автомат—пустил ему в догонку несколько пуль.

Переводчик звонко стукнулся о железную дверь и тяжестью своего бездыханного тела распахнул ее.

Миха бросился к порогу. Но он не успел добежать до него — дверь снова захлопнулась, с силой отшвырнув назад труп переводчика. Вслед за этим кто-то сунул в крошечное оконце в двери дуло автомата и дал очередь.

Миха почувствовал жгучую боль в животе и упал. Он быстро отполз к стене и укрылся за ее выступом.

Прошло несколько минут. Миха напряженно вслушивался в осторожную возню и голоса за дверью. Он совсем забыл о ране, хотя и истекал кровью.

Наконец дверь с грохотом раскрылась и с порога загремели выстрелы сразу из нескольких автоматов.

Миха замер. Пули шлепнулись о стены, царапнули потолок, впились в пол. Потом наступила пауза — и солдаты толпой, крича что-то непонятное, вошли в подвал.

Миха выждал, пока они приблизились к выступу, за которым он лежал, и стал в упор бить по ним из автомата.

Несколько немцев упало, остальные кинулись назад. Миха стрелял им в догонку, валя их пулями у самого порога.

Последний солдат перепрыгнул через кучу тел и скрылся за дверью, хлопнувшей, как выстрел.

Прошло еще несколько минут. Миха ждал. Он терял силы, в голове мелькали обрывки мыслей.

Вдруг сверху из узкого продолговатого окошка в подвал с шипением влетела граната, покатилась по полу и со страшным грохотом взорвалась.

... Немцы стояли на дворе у окошка подвала, прислушиваясь и молчаливо гадая — жив ли еще пленный. Потом один солдат подошел поближе к окну и швырнул в подвал вторую гранату. Все отбежали в стороны.

Глухой взрыв потряс здание, зазвенели остатки стекол, из низкого окошка вылетел клуб черного дыма.

Немцы снова приблизились к окну. Из него все еще шел дым. И вдруг—где-то в глубине подвала раздался одинокий, негромкий выстрел.

Немцы, как ошпаренные, отскочили назад.

Но это был напрасный испуг—теперь они могли спокойно итти к своему пленнику.

Типография имени А. Ф. Мясникова издательства «Заря Востока», Тбилиси, пр. Руставели, № 36. УЗ8523