Пролетарии всех стран, соединяйтесь!

ЗАРЯ ВОСТОКА

ГОД ИЗДАНИЯ 23-й

„ზარიმ ვოსტოკა“-საქართველოს კ.პ.(ბ) ცენტრალური და თბილისის კომიტეტების ორგანო

ОРГАН ЦЕНТРАЛЬНОГО и ТБИЛИССКОГО КОМИТЕТОВ КП (б) ГРУЗИИ

ИЮНЬ
29
Четверг
1944 г.
№ 129 (6245)
ЦЕНА 20 КОП.

СЕГОДНЯ В НОМЕРЕ:

ПРИКАЗ ВЕРХОВНОГО ГЛАВНОКОМАНДУЮЩЕГО. Генералу армии Черняховскому. (1 стр.).
ПРИКАЗ ВЕРХОВНОГО ГЛАВНОКОМАНДУЮЩЕГО. Генерал-полковнику Захарову. (1 стр.).
ПРИКАЗ ВЕРХОВНОГО ГЛАВНОКОМАНДУЮЩЕГО. Генералу армии Рокоссовскому. (1 стр.).
ВРУЧЕНИЕ ПОСЛОМ США Г-НОМ В. А. ГАРРИМАНОМ ТОВ. И. В. СТАЛИНУ ПОЧЕТНЫХ ГРАМОТ ПРЕЗИДЕНТА РУЗВЕЛЬТА ДЛЯ СТАЛИНГРАДА и ЛЕНИНГРАДА. (1 стр.).
ОБЗОР ПЕЧАТИ. Забота о молодых горняках. (3 стр.).
СОВЕТЫ АГРОНОМА. Как проводить подкормку сахарной свёклы. (3 стр.).
ПО СОВЕТСКОЙ ГРУЗИИ. (4 стр.).
ДНЕВНИК «ЗАРИ ВОСТОКА». На запад! (4 стр.).

ПРИКАЗ
Верховного Главнокомандующего
Генералу армии ЧЕРНЯХОВСКОМУ

Войска 3-го БЕЛОРУССКОГО фронта, развивая наступление, сегодня, 27 июня, в результате стремительного обходного манёвра в сочетании с фронтальной атакой овладели городом и оперативно-важным железнодорожным узлом ОРША — мощным бастионом обороны немцев, прикрывающим Минское направление.

В боях за овладение ОРШЕЙ отличились войска генерал-лейтенанта ГАЛИЦКОГО, генерал-лейтенанта ГЛАГОЛЕВА, генерал-майора ШАФРАНОВА, генерал-майора РЫЖИКОВА, генерал-майора ПЕТЕРС, генерал-лейтенанта КОШЕВОГО, генерал-майора ПРОВАЛОВА, генерал-майора ОЛЕШЕВА, полковника КОВТУНОВА, полковника КОВАЛЕВСКОГО, полковника КЛИМАХИНА, генерал-майора БЕРЕСТОВА, полковника ПОЛЕВИК, генерал-майора СТРИЖЕНКО, полковника ДЕМИНА, генерал-майора БОРОДКИНА; артиллеристы генерал-лейтенанта артиллерии СЕМЕНОВА, генерал-майора артиллерии СЕМИНА, генерал-майора артиллерии ПОПОВА, генерал-майора артиллерии БЕЛЯКОВА, генерал-майора артиллерии САЗОНОВА, полковника ПИЛИПЕНКО, полковника ФЕДОТОВА, полковника ХАСИНА, полковника КИЙ; танкисты генерал-майора танковых войск БУРДЕЙНОГО, генерал-майора танковых войск НЕЦВЕТАЙЛО, полковника БУРЛЫГА, полковника БУКОВА, полковника ЦИНЧЕНКО, полковника ЛУШПА, полковника ДАГЕЛИСА; лётчики генерал-лейтенанта авиации БЕЛЕЦКОГО, генерал-лейтенанта авиации САВИЦКОГО, генерал-лейтенанта авиации УШАКОВА, генерал-майора авиации ГОРЛАЧЕНКО, генерал-лейтенанта авиации БЛАГОВЕЩЕНСКОГО, генерал-майора авиации ЗАХАРОВА, полковника ПРУТКОВА, полковника ЗИМИНА; сапёры генерал-майора инженерных войск ЗВЕРЕВА, полковника ЗАХАРОВА, подполковника ЦЕЛИЩЕВА, майора КРАВЧЕНКО, майора СЕМЕНОВА, полковника ПРОНЕВИЧА, майора ТРОЯНОВА, майора МАСЕНЗОВА и связисты генерал-майора войск связи БУРОВА, полковника ДАВИДЕНКО, полковника БЕЛЫШЕВА.

В ознаменование одержанной победы соединения и части, наиболее отличившиеся в боях за освобождение ОРШИ, представить к присвоению наименования «ОРШАНСКИХ» и к награждению орденами.

Сегодня, 27 июня, в 22 часа столица нашей Родины МОСКВА от имени Родины салютует доблестным войскам 3-го БЕЛОРУССКОГО фронта, овладевшим городом ОРША, — двадцатью артиллерийскими залпами из двухсот двадцати четырёх орудий.

За отличные боевые действия ОБ'ЯВЛЯЮ БЛАГОДАРНОСТЬ руководимым Вами войскам, участвовавшим в боях за освобождение ОРШИ.

Вечная слава героям, павшим в боях за свободу и независимость нашей Родины!

Смерть немецким захватчикам!

Верховный Главнокомандующий
Маршал Советского Союза
И. СТАЛИН.

27 июня 1944 года.

Письмо вице-президента США г. Г. А. Уоллеса тов. И. В. Сталину

Мой дорогой Маршал Сталин,

Накануне своего от'езда из г. Алма-Ата в Китай я хотел бы выразить Вам свою глубокую признательность за дружественное и великолепное гостеприимство, которое было оказано мне во время моего четырёхнедельного посещения Сибири и советской Центральной Азии. Официальные представители и народ, с которым я встречался в городах и в деревнях, в колхозах, на заводах и шахтах, поразили меня своей предприимчивостью, способностью и умением, а также своей постоянной любезностью помочь мне познакомиться как можно лучше со стоящими перед ними планами и проблемами и их великими достижениями.

Особый интерес для меня представляли сельскохозяйственные экспериментальные и селекционные станции, которые я посетил в большом количестве на всём пути от Магадана до Алма-Ата. Они выполняют выдающуюся работу на пользу совхозов, колхозов и бесчисленного количества «огородов победы». Особенно глубокое впечатление на меня произвели прогресс и достижения, достигнутые якутами, бурят-монголами, казахами и узбеками. Политика Правительства Союза Советских Социалистических Республик, благодаря которой этот прогресс и достижения оказались возможными, является наглядным свидетельством наиболее выдающегося и талантливого государственного руководства.

Я ещё раз хочу поблагодарить Вас за предоставленную мне возможность лично увидеть огромную армию мужчин и женщин в Сибири и Центральной Азии, которые на заводах и фермах борются за достижение победы.

Пусть наши две великие нации, работающие в тесной гармонии, внесут свой вклад в дело процветания всего мира путём такого же изобильного производства в мирное время, какое было достигнуто ими в дни войны.

Посол Гарриман передаст Вам настоящее выражение признательности вместе с моими наилучшими приветами и пожеланиями.

Генри А. Уоллес.

Алма-Ата, 17 июня 1944 года.

Указ Президиума Верховного Совета СССР
ОБ УТВЕРЖДЕНИИ НАГРУДНОГО ЗНАКА «ПОЧЕТНЫЙ ДОНОР СССР»

В целях поощрения доноров, дающих кровь для спасения жизни раненых бойцов и офицеров Красной Армии и гражданского населения, Президиум Верховного Совета СССР постановляет:

1. Утвердить для доноров образец нагрудного знака «Почётный донор СССР».
2. Утвердить Положение о нагрудном знаке «Почётный донор СССР».

Председатель Президиума Верховного Совета СССР М. КАЛИНИН.
Секретарь Президиума Верховного Совета СССР А. ГОРКИН.

Москва, Кремль. 24 июня 1944 г.

ПОЛОЖЕНИЕ
о нагрудном знаке „Почётный донор СССР“

1. Нагрудным знаком «Почётный донор СССР» награждаются лица, многократно сдававшие свою кровь для спасения жизни раненых бойцов и офицеров Красной Армии и гражданского населения и одновременно проводящие работу по вовлечению населения в ряды доноров.

2. Награждение нагрудным знаком «Почётный донор СССР» производится Исполкомом Союза Обществ Красного Креста и Красного Полумесяца по представлению республиканских, краевых, областных и транспортных комитетов Красного Креста и Красного Полумесяца, а также Наркомздравом СССР по представлению народных комиссаров здравоохранения союзных и автономных республик, краевых и областных отделов здравоохранения.

3. Знак «Почётный донор СССР» носится на правой стороне груди, ниже орденов СССР.

Указ Президиума Верховного Совета СССР
О НАГРАЖДЕНИИ ТОВАРИЩА БОЙЧЕНКО А. М. ОРДЕНОМ ТРУДОВОГО КРАСНОГО ЗНАМЕНИ

В связи с 25-летием Ленинского Коммунистического Союза Молодёжи Украины и учитывая особые заслуги в деле организации молодёжи Украины наградить бывшего секретаря ЦК ЛКСМУ тов. Бойченко Александра Максимовича орденом Трудового Красного Знамени.

Председатель Президиума Верховного Совета СССР М. КАЛИНИН.
Секретарь Президиума Верховного Совета СССР А. ГОРКИН.

Москва, Кремль. 26 июня 1944 года.

ХРОНИКА

Президиум Верховного Совета СССР назначил Чрезвычайного и Полномочного Посла СССР в Мексике К. А. Уманского одновременно Чрезвычайным и Полномочным Посланником СССР в Коста-Рике.

ПРИКАЗ
Верховного Главнокомандующего
Генерал-полковнику ЗАХАРОВУ

Войска 2-го БЕЛОРУССКОГО фронта, форсировав ДНЕПР на участке протяжением 120 километров, прорвали вторую оборонительную полосу немцев, подготовленную по западному берегу реки, и сегодня, 28 июня, штурмом овладели крупным областным центром Белоруссии — городом МОГИЛЕВ — оперативно-важным узлом обороны немцев на Минском направлении, а также с боями заняли города ШКЛОВ и БЫХОВ.

В боях при форсировании ДНЕПРА и овладении городами МОГИЛЕВ, ШКЛОВ и БЫХОВ отличились войска генерал-лейтенанта БОЛДИНА, генерал-лейтенанта ГРИШИНА, генерал-лейтенанта КРЮЧЕНКИНА, генерал-майора МУЛЬТАН, генерал-майора ЗАХАРОВА, генерал-майора ТЕРЕНТЬЕВА, генерал-майора НАУМОВА, генерал-майора СМИРНОВА, генерал-майора ЯКИМОВИЧА, полковника ЩЕННИКОВА, полковника КОЛЕСНИКОВА, полковника ДРУЖИНИНА, полковника ЮРИНА, полковника СЛИЦ, полковника АРТЕМЬЕВА, генерал-майора КОНОНЕНКО, генерал-майора ГАСПАРЯНА, генерал-майора СКРЫЛЕВА, полковника ГАЛАЙКО, генерал-майора КРАСНОШТАНОВА, генерал-майора КИРИЛЛОВА, полковника ГУСЕВА, полковника СУПРУНОВА, генерал-майора КУСТОВА, генерал-майора САМАРСКОГО, полковника КАЗАК, генерал-майора ДОЛМАТОВА; артиллеристы генерал-лейтенанта артиллерии СОКОЛЬСКОГО, генерал-лейтенанта артиллерии БОДРОВА, генерал-майора артиллерии ДЕГТЯРЕВА, генерал-майора артиллерии КАРЕПИНА, генерал-майора артиллерии РАЗИНЦЕВА, полковника МИХНО, полковника ЕРШОВА, полковника КАСЬЯНОВА, полковника ЧЕРНОБАЕВА, полковника КОРНЫШЕВА, полковника ЗЯБЛИКОВА, полковника БРЫЗГАЛИНА, полковника МАЛОФЕЕВА, полковника УШАКОВА, полковника КУЛЕЕВА, полковника СОКОЛЕНКО, полковника КОРОЛЕВА, полковника ТУРЧАНИНОВА, подполковника ЗЕРНОВА, подполковника ВОЙЦЕХОВСКОГО, подполковника АХТЫРЧЕНКО, подполковника КИСЕЛЕВА, подполковника ВАРШАВСКОГО, подполковника РУСЕЦКОГО, подполковника ВЕРЗЕНЕВА, подполковника ФЕДОРОВА, подполковника БАБИЧА, подполковника ГЛЕСИНА, подполковника ЕРЕМЕНКО, подполковника ПЕНТЯШКИНА, полковника КАМИНСКОГО, полковника ШКУРАТОВА; танкисты полковника ЕРШОВА, полковника КОТОВА, полковника ЛУКАШЕВА, полковника ТУЛОВСКОГО, подполковника ТАТАРЕНКО, подполковника КОПЫЛОВА, майора СЕГЕДИНА, майора САМОИЛКИНА, майора ГАЕВСКОГО, полковника НИКОЛАЕВА; лётчики генерал-полковника авиации ВЕРШИНИНА, полковника ВОЛКОВА, майора МАКСИМЕНКО, майора РУБЦОВА, майора АРБАТОВА, подполковника КОЛОМИНА, майора КОТРУХА, подполковника БЕРШАНСКОЙ, подполковника ЕРМИЛОВА, подполковника СОКОЛОВА, полковника ГЕТМАНА, полковника ВУСС, подполковника ПОКАЕВОЙ, подполковника ЕЛИСЕЕВА; сапёры генерал-майора инженерных войск БОРДЗИЛОВСКОГО, полковника МЕЛЬНИКОВА, полковника СОКОЛОВА, полковника ДЕРГУНОВА, полковника ЛОГИНОВА, полковника ВИЗИРОВА, подполковника ГУСЕВА, майора СМЫШЛЯЕВА, майора КАНАРЧИКА и связисты генерал-майора войск связи БОРЗОВА, подполковника КОРБУТ, подполковника ЧИРКИНА, майора ШАПОВАЛОВА, капитана ГЛУШКОВА, капитана ВАЙНРУБ, капитана БОРИСОВА.

В ознаменование одержанной победы соединения и части, наиболее отличившиеся в боях при форсировании ДНЕПРА и овладении городами МОГИЛЕВ, ШКЛОВ и БЫХОВ, представить к присвоению наименований «ВЕРХНЕДНЕПРОВСКИХ», «МОГИЛЕВСКИХ» и к награждению орденами.

Сегодня, 28 июня, в 22 часа столица нашей Родины МОСКВА от имени Родины салютует доблестным войскам 2-го БЕЛОРУССКОГО фронта, форсировавшим ДНЕПР и овладевшим городами МОГИЛЕВ, ШКЛОВ и БЫХОВ, — двадцатью артиллерийскими залпами из двухсот двадцати четырёх орудий.

За отличные боевые действия ОБ'ЯВЛЯЮ БЛАГОДАРНОСТЬ руководимым Вами войскам, участвовавшим в боях при форсировании ДНЕПРА и за освобождение городов МОГИЛЕВ, ШКЛОВ, БЫХОВ.

Вечная слава героям, павшим в боях за свободу и независимость нашей Родины!

Смерть немецким захватчикам!

Верховный Главнокомандующий
Маршал Советского Союза
И. СТАЛИН.

28 июня 1944 года.

ПРИКАЗ
Верховного Главнокомандующего
Генералу армии РОКОССОВСКОМУ

Войска 1-го БЕЛОРУССКОГО фронта, развивая стремительное наступление, сегодня, 28 июня, в результате глубокого обходного манёвра, овладели городом и важным железнодорожным узлом ОСИПОВИЧИ, завершив тем самым окружение Бобруйской группы немецких войск.

В боях за овладение ОСИПОВИЧИ отличились войска генерал-лейтенанта БАТОВА, генерал-майора ИВАНОВА, генерал-майора АЛЕКСЕЕВА, генерал-майора САНКОВСКОГО, полковника МОРОЗОВА; танкисты генерал-майора танковых войск ПАНОВА; лётчики генерал-полковника авиации РУДЕНКО.

В ознаменование одержанной победы соединения и части, наиболее отличившиеся в боях за овладение ОСИПОВИЧИ, представить к награждению орденами.

Сегодня, 28 июня, в 23 часа столица нашей Родины МОСКВА от имени Родины салютует доблестным войскам 1-го БЕЛОРУССКОГО фронта, овладевшим ОСИПОВИЧИ, — двадцатью артиллерийскими залпами из двухсот двадцати четырёх орудий.

За отличные боевые действия ОБ'ЯВЛЯЮ БЛАГОДАРНОСТЬ руководимым Вами войскам, участвовавшим в боях за освобождение ОСИПОВИЧИ.

Вечная слава героям, павшим в боях за свободу и независимость нашей Родины!

Смерть немецким захватчикам!

Верховный Главнокомандующий
Маршал Советского Союза
И. СТАЛИН.

28 июня 1944 года.

Последние известия

Утреннее сообщение штаба Верховного Командования экспедиционных сил союзников

ЛОНДОН, 28 июня. (ТАСС). В опубликованном сегодня утром сообщении штаба Верховного Командования экспедиционных сил союзников говорится:

«В боях к юго-востоку от Тилли-сюр-Сель бронетанковым силам союзников удалось расширить прорыв, произведённый пехотой 26 июня. Продвигаясь на фронте протяжением в 4 мили, войска союзников после крайне ожесточённых боёв на левом фланге в районе Турвиля перерезали магистраль Виллер-Бокаж—Кан. Противник оказывает упорное сопротивление, однако войска союзников успешно продвигаются.

Вблизи Шербура войска союзников продвигались, очищая территорию от остатков войск противника, оттеснённых на выступы полуострова.

После вызванного плохими метеорологическими условиями двухдневного затишья военно-воздушные силы союзников вчера оперировали в Северо-Западной Франции на широком пространстве от Шербура и Ла-Рош на западе до Орлеана и Парижа на востоке. Истребители и истребители - бомбардировщики оказывали поддержку наземным войскам союзников».

ЛОНДОН, 28 июня. (ТАСС). Агентство Рейтер сообщает, что войска союзников заняли Турвиль, расположенный в 10 километрах к юго-западу от Кана.

Дьюи—кандидат республиканцев на выборах президента США

ЧИКАГО, 28 июня. (Спец. корр. ТАСС). С'езд республиканской партии выдвинул Томаса Дьюи, губернатора штата Нью-Йорк, кандидатом республиканской партии на предстоящих выборах президента США. Кандидатом на пост вице-президента США с'езд выдвинул губернатора штата Огайо Брикера.

Вручение Послом США г-ном В. А. Гарриманом товарищу И. В. Сталину почётных грамот Президента Рузвельта для Сталинграда и Ленинграда

26 июня в Кремле Чрезвычайный и Полномочный Посол Соединённых Штатов Америки г-н В. А. Гарриман вручил Председателю Совета Народных Комиссаров СССР тов. И. В. Сталину почётные грамоты Президента Рузвельта для передачи городу Сталинграду и городу Ленинграду в ознаменование героической обороны этих городов. Грамоты подписаны г-ном Рузвельтом от имени народа Соединённых Штатов.

При вручении почётных грамот присутствовал Народный Комиссар Иностранных Дел СССР тов. В. М. Молотов.

Письмо Президента США г-на Франклина Д. Рузвельта на имя товарища И. В. Сталина

Мой дорогой Маршал Сталин,

я посылаю Вам две грамоты для Сталинграда и Ленинграда— городов, которые завоевали искреннее восхищение американского народа. Героизм граждан этих двух городов и воинов, так умело их защищавших, не только воодушевил народ Соединённых Штатов, но помог ещё сильнее крепить дружбу наших двух народов. Сталинград и Ленинград стали синонимами силы духа и стойкости, которые дали нам возможность сопротивляться и которые в конечном счёте дадут нам возможность преодолеть агрессию наших врагов.

Я надеюсь, что, преподнося эти грамоты этим двум городам, Вы сочтёте возможным передать их гражданам моё личное выражение дружбы и восхищения и мою надежду, что наши люди будут и дальше развивать то глубокое взаимопонимание, которое отметило наши совместные усилия.

Искренне Ваш ФРАНКЛИН Д. РУЗВЕЛЬТ.

25 мая 1944 г.
Белый Дом, Вашингтон.

ГРАМОТА СТАЛИНГРАДУ

От имени народа Соединённых Штатов Америки я вручаю эту грамоту городу Сталинграду, чтобы отметить наше восхищение его доблестными защитниками, храбрость, сила духа и самоотверженность которых во время осады с 13 сентября 1942 года по 31 января 1943 года будут вечно вдохновлять сердца всех свободных людей. Их славная победа остановила волну нашествия и стала поворотным пунктом войны Союзных Наций против сил агрессии.

ФРАНКЛИН Д. РУЗВЕЛЬТ.

17 мая 1944 года.
Вашингтон.

ГРАМОТА ЛЕНИНГРАДУ

От имени народа Соединённых Штатов Америки я вручаю эту грамоту городу Ленинграду в память о его доблестных воинах и его верных мужчинах, женщинах и детях, которые, будучи изолированными захватчиком от остальной части своего народа, и, несмотря на постоянные бомбардировки и несказанные страдания от холода, голода и болезней, успешно защищали свой любимый город в течение критического периода от 8 сентября 1941 года по 18 января 1943 года и символизировали этим неустрашимый дух народов Союза Советских Социалистических Республик и всех народов мира, сопротивляющихся силам агрессии.

ФРАНКЛИН Д. РУЗВЕЛЬТ.

17 мая 1944 года.
Вашингтон.

Заявление товарища И. В. Сталина при вручении ему Послом США г-ном Гарриманом грамот Президента Рузвельта

Я принимаю грамоты Президента Рузвельта, как символ плодотворного сотрудничества между нашими государствами, осуществляемого во имя свободы наших народов и прогресса человечества.

Грамоты будут вручены представителям Ленинграда и Сталинграда.

ОТ СОВЕТСКОГО ИНФОРМБЮРО
Из оперативной сводки за 27 июня

Юго-западнее города ВИТЕБСК наши войска завершили ликвидацию окружённой группировки противника в составе 4, 197, 206, 246 пехотных и 6 авиаполевой дивизий. В виду отчаянного сопротивления большая часть окружённых немецких войск была перебита нашими войсками, при этом противник оставил на поле боя более 20 тысяч трупов. Остатки этих дивизий приняли ультиматум Советского Командования о капитуляции, прекратили сопротивление и сложили оружие. По предварительным данным, сдалось в плен свыше 10 тысяч немецких солдат и офицеров.

Войска 3-го БЕЛОРУССКОГО фронта, развивая наступление, 27 июня овладели городом и оперативно-важным железнодорожным узлом ОРША.

На ЛЕПЕЛЬСКОМ направлении наши войска с боями продвигались вперёд и овладели районным центром Витебской области городом ЧАШНИКИ, а также заняли более 200 других населённых пунктов, среди которых крупные населённые пункты УСВЕЯ, УСАЯ, ХОТИНО, БАТУКОЛОВО, КАМЕНЬ, МЕДВЕЦК, КОЗАНОВКА, ЛУКОМЛЬ, ЛИСИЧИНО и железнодорожные станции ВЯТНЫ, ЧАШНИКИ.

На МИНСКОМ направлении наши войска, развивая успешное наступление, с боями заняли более 350 населённых пунктов, в том числе крупные населённые пункты РИДОМЛЯ, РАВЕТИЧИ, БУШМИН, МАЛОЕ ГАЛЬЦЕВО, ВОЛОСОВО, КЛУБИНИЧИ, ЗАБОРЬЕ, ОБЧУГА, БОБР и железнодорожная станция БОБР.

На МОГИЛЁВСКОМ направлении наши войска, преследуя противника, повсеместно вышли к восточному берегу реки Днепр на участке ОРША, МОГИЛЁВ, БЫХОВ, освободив при этом более 300 населённых пунктов, среди которых крупные населённые пункты ЗУБОВА, КОПЬЮТЬ, НИКИТИНИЧИ, РЖАВЦЫ, ЗАРЕЧЬЕ, ЛУПОЛОВО, СИДОРОВИЧИ, СЛЕДЮКИ и железнодорожные станции ЗУБРЫ, ДАРЫ, ЛУПОЛОВО. Наши войска форсировали реку ДНЕПР севернее и южнее города МОГИЛЁВ, перерезали железную дорогу ОРША—МОГИЛЁВ и завязали уличные бои в городе МОГИЛЁВ.

На БОБРУЙСКОМ направлении наши войска, развивая охватывающие удары с востока и юга на БОБРУЙСК, завершили окружение группировки противника в составе пяти пехотных дивизий в районе БОБРУЙСК и юго-восточнее города. В ходе наступательных боёв наши войска овладели районными центрами Полесской области городом ГЛУСК, КАРПИЛОВКА, а также заняли более 600 других населённых пунктов, в том числе крупные населённые пункты ГОРОДЕЦ, ПАЦОВА СЛОБОДА, ПОДРЕЧЬЕ, ТИТОВКА, ДВОРЯНИНОВИЧИ, БИРЧА, ЩЕДРИН, ПЕКАЛИЧИ, ВАСИЛЕВКА, ЛАМЫ (5 километров южнее Бобруйск), ВЕРЕЗОВИЧИ, СЫЧКОВО, БАРАНОВИЧИ, ГЛУША, ЖОЛВИНЕЦ, БАЛАШЕВИЧИ, ЗУБАРЕВИЧИ, ХОЙНО, КОЛКИ и железнодорожные станции ЗАГРАДЬЕ, КРАСНЫЙ БЕРЕГ, ОМЕЛЬНЯ, КРАСНЫЙ БРОД, ЗАЛЕСЬЕ, РАБКОР, МИРАДИНО. Наши войска перерезали железную и шоссейную дороги БОБРУЙСК — МИНСК, вплотную подошли к городу БОБРУЙСК и завязали бои на окраинах города.

Между ОНЕЖСКИМ и ЛАДОЖСКИМ озёрами наши войска с боями продвигались вперёд и овладели районным центром Карело-Финской ССР ШЕЛТОЗЕРО, а также заняли более 30 других населённых пунктов, среди которых РОСТАНЬ, ЛАДВА, РОЗМЕГА, РЕВСЕЛЬГА, ЧИЛЬМОЗЕРО, УЛВАНЫ, НОВИНКИ, НУРМАЛИЦА, РАБОЛА и железнодорожные станции ТОКАРИ, РЕВСЕЛЬГА, ПАЙ, ТАРЖЕПОЛЬ, ЛАДВА.

На других участках фронта — без перемен.

За 26 июня наши войска на всех фронтах подбили и уничтожили 38 немецких танков. В воздушных боях и огнём зенитной артиллерии сбито 34 самолёта противника.

Оперативная сводка за 28 июня

В течение 28 июня южнее города ПОЛОЦК наши войска, преодолевая сопротивление и инженерные заграждения противника в межозёрных дефиле, вели наступательные бои, в ходе которых овладели районным центром Витебской области городом ЛЕПЕЛЬ, а также заняли более 100 других населённых пунктов и среди них ЧЕРЧИЦЫ, КРАСНОЕ, ЗАРЕЧЬЕ, ЗЕМЦЫ, ЗАМОШЬЕ, СТАРОЕ ЛЯДНО, ВЕЛИКОЕ ПОЛЕ.

На МИНСКОМ направлении наши войска, развивая успешное наступление, овладели районными центрами Минской области городом ХОЛОПЕНИЧИ, городом и железнодорожной станцией КРУПКИ, районным центром Могилёвской области КРУГЛОЕ, а также с боями заняли более 400 других населённых пунктов, среди которых крупные населённые пункты СТАРОСЕЛЬЕ, ЛАТЫГОЛИЧИ, МОИСЕЕВЩИНА, ПУПЕЛИЧИ, КОСТРИЦА (13 километров северо-восточнее БОРИСОВ),

(ОКОНЧАНИЕ СМ. НА 2-й СТР.).

ОТ СОВЕТСКОГО ИНФОРМБЮРО

(ОКОНЧАНИЕ. НАЧАЛО СМ. НА 1-й СТР.).

ИГРУШКИ, СЛАВЕНИ, КОХАНОВО и железнодорожные станции КОХАНОВО, СЛАВНОЕ.

Войска 2-го БЕЛОРУССКОГО фронта, форсировав реку ДНЕПР на участке протяжением 120 километров, прорвали вторую оборонительную полосу немцев, подготовленную ими по западному берегу реки, и штурмом овладели крупным областным центром Белоруссии — городом МОГИЛЁВ, а также с боями заняли районные центры Могилёвской области город ШКЛОВ, город БЫХОВ и более 450 других населённых пунктов, среди которых крупные населённые пункты ПОДКНЯЖЕНЬЕ, УЛАНОВО, ЧЁРНОЕ, ЧЕРНОРУЧЬЕ, ДУБРОВКА, БРАКОВО, СЕНЬКОВО, ГОЛЫНЕЦ 1-й и 2-й, НОВАЯ и СТАРАЯ ЛЕЖНЕВКА, БОВШЕВ, ЛИПОВКА, ХОДУТИЧИ, МОКРОЕ и железнодорожные станции КОПЫСЬ, ШКЛОВ, ЛОТВА, ПОЛЫКОВСКИЕ ХУТОРА, БУЙНИЧИ, ДАШКОВКА, БАРСУКИ, БОРКОЛАБОВО, ЯМНИЦА, БЫХОВ.

В бою за город МОГИЛЁВ разгромлена 12 пехотная дивизия немцев, командир которой—генерал-лейтенант Бамлер взят в плен вместе с его штабом. Взят также в плен комендант города МОГИЛЁВА генерал-майор Эрдмансдорф.

Войска 1-го БЕЛОРУССКОГО фронта, развивая успешное наступление, овладели городом и важным железнодорожным узлом ОСИПОВИЧИ и продолжали вести бои по уничтожению группировки противника, окружённой в районе города БОБРУЙСК. В ходе наступательных боёв войска фронта освободили за день более 200 населённых пунктов, в том числе районный центр Могилёвской области город КЛИЧЕВ, районный центр Минской области город и железнодорожную станцию СТАРЫЕ ДОРОГИ, крупные населённые пункты ЧИГИРИНКА, ОРЕХОВКА, ВИРКОВ, БАЦЕВИЧИ, СЕРГЕЕВИЧИ, ЛЮБОНИЧИ, СТУПЕНИ, БЕРЕЗИНСКИЙ ФОРШТАДТ, ШАТКОВО, ТЕПЛУХА, ПРОТАСЕВИЧИ, КАЛЮГА, НОВО-АНДРЕЕВКА, БАРБАРОВ, БОБРОВИЧИ, ПОРЕЧЬЕ и железнодорожные станции НЕСЕТА, ТАЧЕНКА, ТЕЛУША, САВИШИ, БЕРЕЗИНА.

Между ОНЕЖСКИМ и ЛАДОЖСКИМ озёрами наши войска, преодолевая сопротивление финнов, продвинулись вперёд до 35 километров и заняли населённые пункты ШОКША, ПЕДА-СЕЛЬГА, КЕСКОЗЕРО, ВИЛЛАЛА, ВЕХКУ-СЕЛЬГА, СЯНЬДЕБА, ВЕРХНИЙ КОНЕЦ, АЛАНГА, ГАВРИЛОВО, ВИДЛИЦА, УСТЬ-ВИДЛИЦА.

В Финском заливе юго-западнее ВЫБОРГА наши войска очистили от противника остров УРАН-САРИ, овладев при этом городом, портом и железнодорожной станцией ТРОНГСУНД (УРАС).

На других участках фронта — без существенных изменений.

За 27 июня наши войска на всех фронтах подбили и уничтожили 109 немецких танков. В воздушных боях и огнём зенитной артиллерии сбит 61 самолёт противника.

★ ★ ★

МАССИРОВАННЫЕ НАЛЕТЫ НАШЕЙ АВИАЦИИ НА ЖЕЛЕЗНОДОРОЖНЫЕ УЗЛЫ БАРАНОВИЧИ, ЛУНИНЕЦ, МИНСК, ПОЛОЦК и ЖЕЛЕЗНОДОРОЖНУЮ СТАНЦИЮ БОРИСОВ

Наша авиация в ночь на 28 июня нанесла сильные удары по железнодорожным узлам Барановичи, Лунинец, Минск, Полоцк и железнодорожной станции Борисов. Во время налёта на железнодорожных узлах и станции находилось большое количество железнодорожных эшелонов.

В результате бомбардировки на железнодорожном узле Барановичи возникло 23 больших очага пожара и произошло несколько сильных взрывов. Пожары наблюдались экипажами при уходе от цели с расстояния 150 километров. На железнодорожном узле Лунинец наши лётчики разбили несколько эшелонов с войсками и техникой. На территории узла возникло 10 пожаров и произошло 6 сильных взрывов. На железнодорожном узле Минск возникло 13 очагов пожара, горели вагоны и военные склады. В Полоцке пожар охватил всю центральную часть узла.

Особенно интенсивный налёт наша авиация совершила на железнодорожную станцию Борисов, на путях которой находилось до 20 эшелонов. Разрывы бомб наблюдались по всей территории станции. Возникло 15 очагов пожара. Произошло 16 взрывов.

Четыре наших самолёта не вернулись на свои базы.

* * *

Южнее города Полоцк части Н-ского соединения, сломив сопротивление немцев на промежуточных рубежах, овладели городом Лепель—мощным узлом обороны немцев. Происходящие бои характеризуются массовым уничтожением живой силы противника. В районе Якубовщина, Свитино наши подразделения окружили остатки разбитых немецких частей и ведут бои по их ликвидации. Уничтожено 600 гитлеровцев, свыше 500 немецких солдат и офицеров взято в плен. В районе урочища Андронов Остров советские войска окружили и уничтожили вражеский полк. 520 немцев прекратили сопротивление, сложили оружие и сдались в плен. Наши бойцы захватили до 1.000 автомашин с различными грузами.

* * *

Войска 2-го Белорусского фронта всю ночь на 28 июня вели ожесточённые бои на улицах Могилёва. Мощные удары наших пехотных частей с востока и стремительная атака бронетанковых сил с севера решили исход сражения в пользу советских войск. Сегодня утром воины Красной Армии освободили город Могилёв от немецко-фашистских захватчиков.

В боях за город наши войска уничтожили 12 немецкую пехотную дивизию, нанесли тяжёлые потери танково-гренадерской дивизии СС «Фельдхернхалле» и другим немецким частям. Взято много пленных. В числе пленных—командир 12 пехотной дивизии генерал-лейтенант Бамлер, немецкий комендант города Могилёв генерал-майор Эрдмансдорф, командир 89 пехотного полка полковник Дайгентиш и другие офицеры. Захвачены большие трофеи — много вооружения, десятки складов с боеприпасами, продовольствием, медикаментами и 7 железнодорожных эшелонов с различными военными грузами.

* * *

Войска 1-го Белорусского фронта продолжали успешное наступление. Теснее сжимая кольцо вокруг немецкой группировки, окружённой в районе Бобруйска, части Н-ского соединения заняли несколько населённых пунктов. Захвачено 5 паровозов, более 100 вагонов, свыше 200 автомашин и другие трофеи. Советские подвижные части с боями продвинулись на запад и внезапным ударом заняли важный узел железных дорог город Осиповичи. Захвачено 5 железнодорожных эшелонов с продовольствием и военными материалами и 12 разных складов. Овладев городом Старые Дороги, наши бойцы также взяли большие трофеи: 2 склада боеприпасов, 3 склада с горючим, 3 продовольственных склада, 3 железнодорожных эшелона с военным имуществом и медикаментами, 300 повозок и 30 автомашин.

* * *

Между Онежским и Ладожским озёрами части Н-ского соединения форсировали реку Видлица и умелым обходным манёвром овладели опорным пунктом обороны финнов Видлица. Захвачено 9 орудий, 30 пулемётов и 17 разных складов. На поле боя осталось 300 вражеских трупов.

* * *

Северо-западнее деревни Ядрево, Витебской области рота немцев при поддержке двух орудий днём 25 июня контратаковала позиции нашего подразделения. Впереди себя, на расстоянии 50 метров, гитлеровцы гнали толпу женщин и детей. Наши миномётчики дали залп по немцам и метким огнём отсекли их от мирных жителей. Советские граждане начали разбегаться. Немцы залегли и открыли по ним огонь. Стремительной атакой наши бойцы разгромили немцев и освободили оставшихся в живых советских граждан.

Отступая под ударами Красной Армии, гитлеровские вояки прячутся за спиной женщин и детей, пытаясь спасти свою подлую шкуру. Но никакие коварные приёмы не спасут фашистское зверье от сурового возмездия.

* * *

Группа латвийских партизан из отряда «Латгалия» взорвала немецкий склад боеприпасов. Уничтожено более 1.000 клг. взрывчатых веществ, много гранат, мин, капсулей-детонаторов, 5 автомашин и охрана склада. Партизаны этого же отряда за последние дни пустили под откос три немецких эшелона.

Герой Советского Союза гвардии старший сержант Григорий Михайлович Буачидзе. До войны тов. Г. М. Буачидзе был учителем начальной школы в Грузии.

Фото И. Озерского. Фотохроника ТАСС.

ОТВАЖНЫЙ ЗАЩИТНИК РОДИНЫ

(От нашего кутаисского корреспондента).

Свой отпуск после лечения в госпитале участник Отечественной войны гвардии старшина Иван Минович Дуплий проводит в Кутаиси. Здесь проживают его родители, здесь до войны в цехах литопонного завода работал он электросварщиком. На этом же заводе работает грузчиком отец И. М. Дуплий — Мина Дуплий.

Герой Советского Союза И. М. Дуплий.

Иван Минович в дни отпуска часто приходит на завод, рассказывает товарищам о том, как он на своём танке громил фашистских захватчиков.

За боевые подвиги И. М. Дуплий награждён орденом Красного Знамени, орденом Красной Звезды и медалью «За отвагу». Сейчас Родина отметила его новой высокой наградой. И. М. Дуплий присвоено звание Героя Советского Союза.

Эта весть с огромной радостью и законной гордостью встречена всем коллективом литопонного завода.

На заводе состоялся митинг. Директор завода т. Сурмава рассказал собравшимся о работе Ивана Миновича Дуплий.

— Еще совсем молодым, пятнадцатилетним юношей пришёл Иван Дуплий на наш завод, — сказал тов. Сурмава. — Настойчивость и честное отношение к своим обязанностям помогли ему вскоре же стать одним из лучших стахановцев завода, квалифицированным электросварщиком. Славой отважного защитника родины отмечена и боевая работа И. М. Дуплий. Огнём и гусеницами своего танка сокрушал он в жестоких схватках вражескую технику, истребил сотни фашистских захватчиков.

Рабочие тт. Бяльский и Имнайшвили, секретарь комсомольского комитета завода т. Бежуашвили, секретарь бюро парторгнизации завода т. Кекелия, представитель горкома партии т. Лалиашвили охарактеризовали И. М. Дуплий как передового производственника и активного комсомольца.

Быть достойным своего боевого товарища, множить дальше стахановской работой помощь фронту, ещё крепче помогать Красной Армии громить врага — такое обязательство от имени коллектива взяли рабочие завода.

Тепло было встречено выступление на митинге Героя Советского Союза И. М. Дуплий.

„НАТИСК ОГРОМНОЙ СИЛЫ"

Отклики за границей на наступление Красной Армии

НЬЮ-ЙОРК, 27 июня. (ТАСС). Сообщения о наступлении Красной Армии занимают видное место на страницах американских газет. Газета «Нью-Йорк таймс» характеризует наступление Красной Армии в районе Витебска и достигнутые ею боевые успехи, как начало новой фазы войны на советско-германском фронте и как натиск огромной силы. Газета отмечает, что в течение трёх дней Красная Армия смяла фронт противника на огромном протяжении и прорвала его на значительную глубину. Немцы, очевидно, не ожидали такой мощной атаки в районе Витебска, который является, по мнению газеты, «воротами к великой исторической дороге, ведущей через Минск, Брест-Литовск и Варшаву в Берлин». Газета отмечает в заключение, что «битва за Витебск тесно связана с битвой за Нормандию и с преследованием союзниками немецких войск в Италии, поскольку направлением всех этих операций является Берлин».

ЛОНДОН, 27 июня. (ТАСС). Английский радиокомментатор Патрик Лейси в своём выступлении по лондонскому радио отмечает, что наступление Красной Армии нарастает по своей силе и по масштабам. Овладение Витебском и Жлобином знаменует собой огромную победу и даёт представление о протяжённости фронта, на котором русские развивают своё наступление. Значение успеха, достигнутого Красной Армией, заявляет Патрик Лейси, невозможно преувеличить, ибо как Витебск, так и Жлобин представляли собой сильно укреплённые узлы сопротивления противника. Обозреватель напоминает, что когда в 1941 году гитлеровцы захватили Витебск, они хвастливо кричали о том, что ими сломлена последняя линия обороны русских и что-де перед германской армией нет больше никаких искусственных или естественных препятствий на пути в Москву. До последнего времени немцы придавали большое значение Витебску, но уже как мощной крепости своей обороны. Они называли Витебск краеугольным камнем германской обороны. Красная Армия, развивая достигнутый ею успех, сломила сопротивление немецкой армии в Витебске, превращённом немцами в крепость их обороны.

Военные действия в Италии

ЛОНДОН, 28 июня. (ТАСС). Штаб войск союзников в Италии сообщает, что на всём протяжении фронта противник упорно обороняет свои позиции, пытаясь задержать продвижение войск союзников, которые продолжают наступление в местности, благоприятствующей оборонительной тактике врага. Части 5-й армии непрерывно теснят противника и заняли города Сан-Винченцо, Сассетта и Кьюсдино (западное побережье Италии). Французские части в настоящее время находятся близ пункта Сан-Квирико д'Орча (западнее Тразименского озера). Части 8-й армии вновь продвинулись вперёд в районе озера Киузи и заняли деревни Джойелла и Порто.

Вчера соединения тяжёлых бомбардировщиков совершили налёт на мосты в районе Будапешта.

Авиация союзников совершала налёты на военные об'екты в Италии и в Югославии.

БЕГСТВО МУССОЛИНИ В ГЕРМАНИЮ

ЖЕНЕВА, 27 июня. (ТАСС). Как сообщает швейцарская газета «Газетт де Лозанн», Муссолини бежал в Германию. Итальянские фашистские главари охвачены паникой в. связи с быстрым наступлением союзников в Италии.

Ценные бумаги Хельсинки перевезены в Стокгольм

СТОКГОЛЬМ, 27 июня. (ТАСС). Газета «Вестманландс ленс тиднинг» пишет: «24 июня городское управление Хельсинки эвакуировало свои ценные бумаги в Стокгольм. Эти бумаги будут депонированы в Швеции. Сообщают, что немцы и руководящие финские фашисты уже составили план эвакуации большого числа финских граждан в Германию. Эта эвакуация будет проведена в случае возникновения катастрофического положения в результате русского наступления».

Трупы гитлеровцев у берегов Босфора

СТАМБУЛ, 27 июня. (ТАСС). За последнее время к берегам Босфора течением прибило (и прибивает каждый день) десятки трупов «эвакуированных» из Севастополя немецких солдат и офицеров. Сотни трупов немцев валяются у Черноморского побережья Турции в районе Зонгулдак—Синоп и даже в районе Трапезунда.

Военные действия в Северной Франции

СООБЩЕНИЯ ШТАБА ВЕРХОВНОГО КОМАНДОВАНИЯ ЭКСПЕДИЦИОННЫХ СИЛ СОЮЗНИКОВ

Войска союзников заняли Шербур

ЛОНДОН, 26 июня. (ТАСС). В вечернем сообщении штаба Верховного Командования экспедиционных сил союзников от 26 июня говорится:

«В Шербуре продолжаются уличные бои. Немцы оказывают отчаянное сопротивление, но город постепенно очищается.

На северо-восточной оконечности полуострова противник оказывает слабое сопротивление. На северо-западе в районе мыса Де-ля-Аг у противника всё ещё имеются некоторые силы. Войска союзников продвинулись в секторе Фонтенэй, восточнее Тилли-сюр-Сель. В результате ожесточённых боёв наши позиции улучшены.

С начала десантных операций на плацдарме взято свыше 20 тыс. пленных».

ЛОНДОН, 27 июня. (ТАСС). В опубликованном сегодня коммюнике штаба Верховного Командования экспедиционных сил союзников говорится:

«Через 20 дней после первого удара войска союзников прочно закрепились на предмостном укреплении, охватывающем почти весь полуостров Котантен и крупнейший порт. Освобождение Шербура было завершено в результате последнего дня ожесточённых боёв в северо-западной части города. Противник потерял в боях большую часть четырёх пехотных дивизий и много военных и торговых судов. Захвачены в плен командующий гарнизоном Шербура генерал-лейтенант фон-Шлибен и командующий германской морской обороной Нормандии контр-адмирал Геннеке. В результате сильной атаки по направлению к магистрали Виллер-Бокаж—Кан занят ещё и Фонтеней. Войска союзников продвинулись на несколько миль, преодолевая сопротивление бронетанковых сил и пехоты противника. Продвижение продолжается. В течение вчерашнего дня и сегодняшней ночи штормы и густая облачность сильно ограничивали действия авиации».

ЛОНДОН, 27 июня. (ТАСС). В вечернем сообщении штаба Верховного Командования экспедиционных сил союзников, опубликованном 27 июня, говорится:

«Войска союзников в районе Тилли-сюр-Сель — Кан пересекли железную дорогу Кан — Виллер-Бокаж вблизи Муана. Мы продвигались под проливным дождем; пехота и танки противника оказывали упорное сопротивление.

На полуострове Котантен мы продолжаем преодолевать последние остатки организованного сопротивления. Войска противника держатся на аэродроме Мопертю, восточнее Шербура, и в северо-западной оконечности полуострова. На полуострове взято не менее 20 тысяч пленных. Их число увеличивается.

Утром плохая погода сильно препятствовала действиям авиации».

ЧИСЛО ПЛЕННЫХ В ШЕРБУРЕ

ЛОНДОН, 27 июня. (ТАСС). Как передаёт агентство Рейтер, во второй половине дня 27 июня сообщалось, что за последние четыре дня боёв в Шербуре захвачено в плен 15 тысяч немцев.

Партийная жизнь

Ослабили внимание к теоретической учёбе

В аппарате Наркомата Лёгкой Промышленности Грузинской ССР работают десятки людей с высшим или незаконченным высшим образованием.

Одна из важнейших задач бюро партийной организации наркомата — действенная помощь кадрам в марксистско-ленинском воспитании, в их теоретической учёбе.

Общий уровень развития и подготовленности большинства работников даёт возможность не прибегать к созданию кружка. Товарищи имеют известные навыки в самостоятельной работе над книгой.

По утверждению секретаря партбюро т. И. Окоева, книгу товарища **Сталина** «О великой Отечественной войне Советского Союза» индивидуально изучает около 20 человек.

26 июня состоялось товарищеское собеседование по первым четырём разделам книги товарища **Сталина.** После вводного слова зам. секретаря партбюро тов. Фокина в собеседовании приняло участие несколько коммунистов. Окончание собеседования перенесено на 30 июня.

По существу, многие работники забросили теоретическую учёбу.

Мы беседовали, например, с молодым членом партии, зам. зав. военным отделом наркомата т. П. Дмитриевым.

— Готовясь к вступлению в члены партии, я читал «Краткий курс истории ВКП(б)», — говорит он. Однако в ходе беседы тут же становится ясным, что в отдельных элементарных вопросах истории партии т. Дмитриев разбирается недостаточно. В конце концов выясняется, что в течение последнего года к «Краткому курсу» т. Дмитриеву обращаться не приходилось. Редко читает коммунист Дмитриев журналы, ограничиваясь газетой.

Начальник швейного управления наркомата т. П. Картвелишвили окончил Промышленную академию и, ясно, имеет навыки к работе над книгой. Однако политической литературы сейчас почти не читает, об'ясняя это перегрузкой по службе. Готовясь к выступлению на товарищеском собеседовании, т. Картвелишвили не прочёл дополнительной литературы из рекомендованной для самостоятельно изучающих книгу товарища **Сталина.**

— Давно читал я историю партии,— признаётся нач. сектора снабжения т. Г. Плоткин. — Бюджет времени столь ограничен, что выбираешь «самое насущное» из литературы. По-настоящему регулярно слежу только за текущими радиопередачами.

Число подобных примеров можно увеличить.

Такому неприглядному положению способствует то, что бюро партийной организации предоставило, по существу, самотёку дело систематической политической учёбы кадров.

В течение многих месяцев в наркомате не состоялось ни одной лекции, ни одной консультации по истории ВКП(б), философии, истории СССР.

— Всё внимание обращаем на международное положение, нажимаем на агитационную работу, — говорит секретарь партбюро.

Правда, следует учесть, что и в плане лекционной работы районного партийного кабинета до последнего времени большое место занимали лекции по текущему моменту, в явный ущерб тематике по истории партии, экономическим, философским вопросам.

По заявлению самих работников наркомата, агитация даёт очень мало, ибо нередки случаи, когда агитатор менее подготовлен, чем его слушатели.

Из бесед с отдельными товарищами выясняется, что они не умеют распоряжаться как надо своим бюджетом времени, выкроить часы для регулярной работы над политической книгой.

Задача не только бюро парторганизации, но и районного партийного кабинета практически притти на помощь активу в этом вопросе.

Партийный кабинет обязан широко интересоваться тем, над чем работают наши кадры, рекомендовать соответствующую литературу, оказывать теоретическую помощь самостоятельно изучающим марксистско-ленинскую теорию, историю ВКП(б).

Мы привели примеры неудовлетворительной организации политической учёбы кадров одного наркомата.

Нет сомнения, что значительные недочёты в постановке марксистско-ленинского воспитания кадров советской интеллигенции налицо и в других наркоматах, учреждениях и т. д.

Причина коренится в том, что в ряде партийных организаций, прикрываясь несостоятельными ссылками на обстановку военного времени, ослабили внимание к делу марксистско-ленинского воспитания актива.

Ю. ГЕОРГИЕВ.

Партийное собрание на шахте имени Сталина

ТКИБУЛИ. (От нашего корреспондента). На-днях коммунисты шахты имени **Сталина** обсуждали на своём собрании доклад «Товарищ **Сталин** об овладении техникой и наши задачи в деле дальнейшего под'ёма добычи угля».

С докладом по этому вопросу выступил зав. отделом пропаганды и агитации райкома партии тов. Г. Насарая. На собрании присутствовало до двухсот членов и кандидатов партии.

Этот доклад не случайно был поставлен в порядке дня партийного собрания. Шахта имени **Сталина** — крупнейшая в Ткибули. Она построена по последнему слову техники, оснащена первоклассными горными механизмами. Однако не все механизмы используются с полной нагрузкой и должным эффектом. Вопросам лучшей эксплоатации механизмов, ухода за ними, вопросам дальнейшего освоения передовой техники было посвящено собрание.

На собрании выступили: тт. Л. Ратиани — начальник шахты имени **Сталина,** Ш. Кахидзе — забойщик-стахановец 1-го участка, Н. Кравченко— главный механик шахты, Р. Садуришвили — секретарь партбюро шахты, С. Ланчава — забойщик 7-го участка, А. Порчхидзе — начальник смены и другие.

— Наша шахта,—говорит тов. Л. Ратиани, — одна из тех крупных шахт, где почти все процессы добычи угля механизированы.

В последнее время коллективом шахты проделана известная работа по улучшению обслуживания и использования механизмов. В результате шахта выполняет и перевыполняет планы добычи угля. Однако это вовсе не говорит о том, что в деле использования механизмов нами всё сделано. Многие механизмы загружены неполностью, используются едва наполовину. Несмотря на имеющиеся условия, врубовая машина применяется от случая к случаю. Отбойный молоток — основной инструмент забойщика — также используется совершенно недостаточно.

Мы всё ещё мало внимания уделяем подготовке квалифицированных кадров, обслуживающих механизмы. Вопросы малой механизации ещё не поставлены в порядок дня. Сегодняшнее партийное собрание должно послужить поворотным пунктом в деле усиления внимания к овладению техникой работы на наших угольных механизмах.

Тов. Ш. Кахидзе в своём выступлении говорит:

— Мы должны овладеть сложной техникой наших шахт, усилить уход за дорогостоящими механизмами, получение которых в дни войны сократилось. Наша задача — продлить жизнь каждого инструмента, каждой машины.

Из-за того, что отбойные молотки не закреплены за забойщиками, последние предпочитают не сдавать их по окончании работы в молоточную. Вместо исправного молотка они иногда получают на следующий день неисправный инструмент.

Неудовлетворительно производится также ремонт электросвёрл. Многие наши рабочие, особенно новички, небрежно относятся к свёрлам, из-за чего они преждевременно выходят из строя. Для улучшения качества ремонта механизмов необходимо укомплектовать механическую и молоточную мастерские опытными квалифицированными кадрами ремонтёров.

Существенным недостатком в деле использования различной техники нашей шахты, — говорит т. Н. Кравченко, — начиная от простого сверла и кончая такой сложной установкой, как мощная под'ёмная машина, надо считать неудовлетворительную квалификацию персонала, обслуживающего эти машины.

В последнее время мы взялись за подготовку кадров механиков, монтёров, слесарей, машинистов и других. Для этой цели управление треста организовало при учебно-курсовом комбинате специальные курсы, однако подготовкой кадров мы всё ещё занимаемся от случая к случаю, миримся с тем, что явка на занятия неудовлетворительная.

Это партийное собрание, обсудившее вопросы наилучшего использования техники, поставило перед каждым коммунистом конкретные задачи, помогло выработать практические мероприятия, направленные на устранение ряда серьёзных производственных недочётов. Выступавшие товарищи подчёркивали необходимость усиления массово - политической работы на шахте, сочетая хозяйственную работу с политической.

ЧЕСТВОВАНИЕ Ш. Н. ДАДИАНИ

26 июня общественность Тбилиси отметила 70-летие со дня рождения и 50-летие литературно-общественной деятельности народного артиста Грузинской ССР, писателя - драматурга, депутата Верховного Совета СССР, дважды орденоносца Шалвы Николаевича Дадиани.

Юбилейный вечер в театре им. Руставели открыл тёплым приветственным словом, обращённым к выдающемуся деятелю грузинского театра и литературы, лауреат Сталинской премии академик Георгий Леонидзе.

С докладом о жизненном пути и полувековой литературно - общественной деятельности Ш. Н. Дадиани выступил тов. Г. Джибладзе. Докладчик подчеркнул большую роль Ш. Н. Дадиани в истории развития грузинского театра, остановился на созданных им пьесах, которые вошли ценным вкладом в грузинскую драматургическую литературу, охарактеризовал его плодотворную общественно-литературную работу в дни Отечественной войны.

Затем от Академии наук Грузинской ССР и Тбилисского государственного университета Ш. Н. Дадиани приветствовал академик К. Кекелидзе, от союза советских писателей Грузии—И. Гришашвили, от театра им. Руставели—народный артист СССР А. Васадзе, от театра им. Марджанишвили — народный артист Грузинской ССР Ш. Гамбашидзе, от Кутаисского театра им. Месхишвили—народный артист Грузинской ССР Д. Антадзе, от театра им. Грибоедова—народная артистка Грузинской ССР Е. Сатина, от Грузинского сельскохозяйственного института—Г. Чумбуридзе. Приветствовали также юбиляра представители Театрального института, Дома пионеров и др. Поэты А. Абашели и К. Бобахидзе прочли свои стихи, посвящённые Ш. Дадиани.

Приветственные телеграммы на имя Ш. Н. Дадиани получены от союза советских писателей СССР, Московского академического Малого театра, от писательских организаций Аджарии и Юго-Осетии, отдельных представителей литературы и искусств.

Отвечая на приветствия, Ш. Н. Дадиани выразил благодарность Советскому правительству за высокую награду, благодарил собравшихся за оказанное ему внимание, обещая и впредь отдавать все свои силы на служение народу, родному искусству, литературе.

Во втором отделении вечера был показан второй акт пьесы Ш. Дадиани «Гушиндели» («Вчерашние»), одну из ролей в которой с большим успехом исполнил автор.

В концертном отделении, которым закончился вечер, приняли участие народные артисты республики В. Анджапаридзе, С. Инашвили, Е. Сохадзе, заслуж. артист республики М. Кварелашвили, солист Г. Гогичадзе и хор под управлением К. Пачкория.

В колхозе имени Бакрадзе, селения Кода, Тетрицкаройского района, идёт уборка ячменя. На снимке: зерно нового урожая перед отправкой на заготовительный пункт. Председатель колхоза Иосиф Далакишвили и весовщик Арчил Далакишвили взвешивают зерно. Фото В. Тархова.

СБОР ЧАЙНОГО ЛИСТА

Повысить качество и темпы сбора чайного листа

ГАЛИ. (По телефону от наш. спец. корр.). Колхозы Гальского района не выполнили майского плана сбора зелёного чайного листа. В июне колхозы должны собрать 865.976 килограммов зелёного чайного листа, включая сюда и майский недобор. Для того, чтобы выполнить июньский план, надо ежедневно собирать 44 тонны листа. Однако такого количества здесь пока что не собирают.

Правда, 20 июня колхозы района сдали на чайные фабрики свыше 40 тонн листа, но зато 21 и 22 июня темпы резко снизились. 21 июня фабрики получили лишь 22 тонны, а 22 июня — 13 тонн чайного листа.

Колхоз селения Сида, чтобы выполнить июньский план и покрыть недобор за май, должен собирать ежедневно 3.600 килограммов чайного листа, а собирает не больше 2.100 килограммов.

Сельскохозяйственная артель имени Маленкова селения Первый Гали июньский план сбора чайного листа выполнила на 20,9 проц. Причина отставания в том, что в колхозе не сумели правильно расставить людей, сочетать сбор чайного листа с другими текущими сельскохозяйственными работами. Из-за этого здесь постоянно наблюдается отставание по какому-нибудь из видов работ.

По той же причине отстаёт Цхиро-Гальский колхоз имени Бакрадзе. Для выполнения июньского плана сбора листа артель должна ежедневно собирать 600 килограммов, а собирает значительно меньше.

В районе имеются передовые колхозы, которые не только выполняют, но и перевыполняют план сбора чайного листа, своевременно сдают его чайным фабрикам. Так, Чхартальская артель имени БИМ уже сдала сверх июньского плана свыше двух тонн чайного листа. Около полуторы тонны сдал сверх плана колхоз «Большевик» и др.

Следует рассказать о работе колхоза имени **Сталина** селения Цхиро-Гали. Колхозники с первых же дней сбора чайного листа систематически выполняя и перевыполняя задания, уже сдали сверх месячного плана свыше четырёх тонн чайного листа и обязались сдать до конца месяца ещё не менее трёх тонн. Настойчиво борются колхозники и за выполнение качественных показателей. В этом году колхоз должен сдать 28.900 килограммов чайного листа первого сорта. Уже сдано первосортного листа около 15.000 килограммов.

Успех дела решили здесь правильная организация труда, крепкая трудовая дисциплина. На сбор чайного листа колхозники выходят в 6 часов утра и заканчивают его не ранее 8 часов вечера. Случаи невыхода на работу очень редки.

Благодаря правильной расстановке рабочей силы, чай, табак, кукуруза и другие культуры в колхозе своевременно обрабатываются и получают надлежащий уход.

В колхозе имеются замечательные кадры сборщиц. 21 июня сборщица М. Лепсая собрала 657 килограммов чайного листа, жена фронтовика Н. Инаришвили — 653 килограмма, С. Шония — 620 килограммов. В колхозе нет ни одной сборщицы, которая выполняла бы менее двух норм.

Собранный лист ежедневно доставляется на чайную фабрику, чего нельзя сказать о многих других колхозах района, где чайный лист залёживается в течение одного, двух дней.

Особого внимания требуют вопросы качества. Недостаточный уход за чайными плантациями, нарушения агроправил сбора являются основными причинами низкого качества чайного листа.

Нарушения агроправил сбора чайного листа в колхозах имени Микояна, имени Энгельса, имени Чарквиани и в ряде других привело к тому, что чайные фабрики из поступившего до 24 июня всего количества чайного листа приняли первым сортом только 6,7 процента, вторым — 15 процентов, а 79,3 процента принято третьим сортом.

В последние дни наметилось усиление борьбы за качество сбора чайного листа. 23 июня весь лист, собранный колхозом имени Андреева, целиком был принят первым сортом. Весь дневной сбор сдал первым сортом и колхоз «Красное знамя».

Д. НИКОЛАЙШВИЛИ.

Зерно первого обмолота — государству

БОЛНИСИ. (По телефону). В колхозах района началась уборка ячменя. Организованно проходят уборочные работы в сельскохозяйственных артелях имени **Ленина**, имени Будённого, имени Ворошилова и других. Некоторые колхозы — колхоз «Правда» и имени Азизбекова уже завершили уборку ячменя.

Колхозы сдают зерно первого обмолота на заготовительные пункты. Колхоз имени **Ленина** сдал государству первую тысячу килограммов ячменя, колхоз «Правда» — 300 килограммов.

Сейчас в колхозах Болнисского района развёртывается массовая уборка.

* * *

ТБИЛИССКИЙ РАЙОН. (Наш спец. корр.). Под лучами горячего июньского солнца наливается зерно. На полях колхоза имени **Ленина** селения Цаласкура идёт уборка хлеба. В колхозе работают комбайны. Из шнеков в бестарки непрерывным потоком поступает золотистый ячмень. Комбайнами колхоз уже убрал 25 гектаров, вручную—35 гектаров. Подсчёты показывают, что артель получит в этом году не менее 12—13 центнеров озимого ячменя с гектара. Этого успеха колхозники добились самоотверженным трудом в дни осеннего сева, заботливым уходом за посевами.

Хлеб первого обмолота отправляется на пункты «Заготзерно». Артель уже сдала в счёт поставок текущего года 7 тонн ячменя.

Началась копка картофеля. Скоро уборочные работы на полях колхоза развернутся широким фронтом. Начнётся и уборка овощей.

К чему приводит самоуспокоенность

БАТУМИ. (По телефону от наш. корр.). Колхозы имени Жданова и имени Микояна раньше и лучше других сельскохозяйственных артелей Батумского района выполнили майский план сбора чайного листа.

Этому значительно способствовала хорошо поставленная в колхозах массово-политическая работа. В каждой бригаде регулярно вывешивались бюллетени, из которых колхозники узнавали о производительности труда сборщиц за прошлый день, об итогах работы бригад.

Гласность в соревновании поощряла передовиков, подтягивала отстающих.

Однако достигнутый в мае успех создал самоуспокоенность у руководителей колхозов. В результате оба колхоза к 25 июня выполнили месячный план сбора чайного листа менее чем на 50 процентов.

Между тем эти колхозы могут работать хорошо. Об этом свидетельствует работа передовых сборщиц. В колхозах имеются бригады, систематически перевыполняющие задания.

На чайной фабрике

ЛАНЧХУТИ. (Наш спец. корр.). Полным ходом—в три смены—работает одна из передовых чайных фабрик Грузии—Ланчхутская чайная фабрика. Коллектив фабрики за успешную работу в мае решением ВЦСПС и Наркомпищепрома Союза ССР получил вторую премию.

С хорошими показателями работает фабрика и в июне. При месячном задании—выпустить 40 тонн готовой продукции—фабрика дала за 15 дней июня свыше 32 тонн чая.

Коллектив фабрики стремится досрочно завершить месячную программу, перевыполнить план и по качественным показателям.

Затянули посевные работы

ЛАНЧХУТИ. (Наш спец. корр.). Колхоз имени Комсомола селения Чала, маматский колхоз имени Берия, квемоакетский колхоз имени Кагановича и многие другие сельскохозяйственные артели Ланчхутского района в нынешнем году досрочно и высококачественно провели сев кукурузы, сои, лобио, огородных культур.

К середине июня в районе было засеяно кукурузой 5.259 гектаров — на 119 гектаров больше, чем предусматривалось планом. Несмотря на это, некоторые колхозы — Джунецерский, ацанский имени Тельмана, Квемо-Чибатский, Гулианский, недопустимо затянув посевные работы, ещё не выполнили плана сева кукурузы.

Крайне медленно идёт в районе обработка посевов. Есть колхозы, которые к обработочным работам даже не приступали. Вследствие этого на кукурузных полях ряда колхозов в обилии появился сорняк, заглушающий посевы.

Советы агронома

КАК ПРОВОДИТЬ ПОДКОРМКУ САХАРНОЙ СВЕКЛЫ

Почти все свеклосеющие районы Грузии закончили первичную обработку плантаций сахарной свёклы: шаровку, прореживание, проверку, а отдельные колхозы приступили к рыхлению. Наступил ответственнейший период борьбы за повышение урожайности сахарной свёклы. Сейчас особое внимание должно быть уделено колхозами и специалистами проведению подкормки сахарной свёклы — одного из жизненно-необходимых агротехнических мероприятий.

Получение высокого урожая сахарной свёклы возможно при условии равномерного развития растений и сохранения на одном гектаре не менее 100—110 тысяч корней.

Нередки случаи, когда на плантациях свёклы одни растения отстают в росте от других. Причину этого надо искать в неравномерной заделке удобрений и семян, в недостаточном получении растениями питательных веществ и пр. Подкормка сахарной свёклы даёт исключительно благоприятные результаты в деле улучшения общего состояния посевов и поддержания жизнеспособности отстающих в росте растений.

Нужно отметить, что в прошлые годы подкормка сахарной свёклы проводилась на незначительной площади, огромное значение подкормки во многих колхозах было оценено не в достаточной степени. В текущем году этому делу должно быть уделено исключительное внимание.

В связи с отсутствием в МТС подкормочных аппаратов, подкормку необходимо проводить вручную при помощи обыкновенных садовых леек, вёдер, глиняной посуды. Подкормку следует проводить в строгой последовательности—первую после окончания прореживания, вторую—на 12-й день после первой подкормки и третью—на 12-й день после второй, обеспечивая при этом вслед за подкормкой междурядное рыхление.

Подкормка должна проводиться в период такого возраста растений, когда они ещё слабо развиты и наиболее нуждаются в поддержке питательными веществами.

Подкормка проводится местными удобрениями: навозной жижей, птичьим помётом, древесной золой, свежим навозом от рогатого скота и пр.

Нормы удобрений при подкормках определяются примерно в следующем количестве: при первой подкормке вносится навозная жижа от 1 до 3 тонн на гектар. Вторая подкормка проводится птичьим помётом так: берётся 3—4 центнера помёта и разбавляется водой (5-я часть) с добавлением 1 центнера сульфат амония (при наличии его в колхозе) и заправленный таким образом раствор вносится в рядки. Третью подкормку можно проводить этими же видами удобрений, причём желательно добавить при каждой подкормке 1—2 центнера древесной золы.

Каждое звено в бригаде должно самостоятельно готовиться к проведению подкормки. Правлениям колхозов следует использовать все свои возможности для проведения этой работы на всей площади посевов, учесть, что колхозникам придётся иметь дело с жидкими удобрениями, а поэтому своевременно позаботиться о транспорте, таре, накоплении удобрительных материалов. На поливных участках после каждой подкормки надо проводить поливы, а вслед за этим междурядное рыхление. На неполивных участках нормы вносимых удобрений увеличиваются за счёт добавления воды.

Глубина внесения удобрений при первой подкормке должна быть не меньше 8—10 сантиметров, при второй и третьей 10—12 сантиметров, причём внесение жидкости должно проводиться на расстоянии 10—12 сантиметров от корневой шейки.

Передовые стахановцы - свекловоды не ограничивались двумя или тремя подкормками, а проводили их до четырёх и даже до пяти раз. Таким путём они достигали высокой урожайности, получая с 1 гектара 1.000, 1.200, а в некоторых случаях и 1.400 центнеров свёклы.

И. МИКАДЗЕ.
ст. агроном Управления полеводства Наркомзема Грузинской ССР.

Колхоз имени Сталина Гантиадского сельсовета, Гагринского района. На снимке: колхозница-стахановка А. Терзиян, выполняющая на низке табака две с половиной нормы. Фото Г. Параскевопуло.

В ГОНИЙСКОМ СОВХОЗЕ

23.870 лимонных, 16.646 мандариновых и 7.228 апельсиновых деревьев насчитывается на цитрусовых плантациях Гонийского совхоза Лиммантреста. Особенно богат цитрусовыми участок, называемый в совхозе «Табахана». Здесь расположены целые рощи апельсиновых деревьев, высотой в 8—10 метров, некоторые из них дают по 8—10 тысяч штук апельсинов.

В 1943 году совхоз перевыполнил план сбора и сдачи цитрусовых плодов. С начала текущего года коллектив совхоза деятельно борется за дальнейшее повышение урожайности. Своевременно проведены перекопка всех насаждений, лечение масляной эмульсией, ремонт и посадка, внесение минеральных удобрений и другие работы.

Образцы высокой производительности труда показывают стахановцы тт. И. Дерен, Е. Корсун, Н. Железенко, М. Проднус, А. Штукалюк и другие. Они систематически выполняют задания на 150—200 процентов. Агрономы тт. Гигинейшвили и Татаришвили, работающие в совхозе со дня его основания, обеспечивают образцовое состояние плантаций в руководимых ими агропроизводственных районах и соревнуются между собой за качественное и своевременное выполнение всех работ по уходу за насаждениями.

Хороший уход за плантациями, высокое качество проводимых работ, а также обильное цветение лимонов и апельсинов дают все основания предполагать, что коллектив совхоза и в нынешнем году соберёт высокий урожай цитрусовых плодов.

А. ЧИТАЙШВИЛИ,
старший агроном Лиммантреста.

Заботливо ухаживать за посевами

ДЖАВА. (Наш корр.). Джавский район занимает видное место в Юго-Осетии по развитию колосовых культур и картофеля.

Зерновые культуры приносят в районе хороший урожай, дают хлеб высокого качества. В колхозах Джавского района 4.000 гектаров заняты колосовыми культурами.

В этом году колхозы своевременно организовали прополку колосовых. Уже очищено от сорняков более 3.500 гектаров. В колхозе имени Хетагурова на поля ежедневно выходят более 100 человек. Разбившись на бригады, они обходят колхозные поля и пропалывают их от сорняков.

Посевы в колхозе им. Хетагурова чистые, урожай ожидается значительно выше плана. Колхозники считают, что артель сможет получить с гектара на 1,5 центнера зерновых больше, чем предполагалось.

Не менее заботливо ухаживают за посевами также в колхозе селения Тонтобети. Этот колхоз уже закончил прополку колосовых; отдельные слабые участки посевов получили подкормку. Все бригады колхоза от зари до зари работают на полях, перевыполняют нормы прополочных работ.

Большой урожай даёт в районе картофель. Свыше 600 гектаров занято этой культурой. Прополка уже проведена на площади в 120 гектаров.

Большой опыт ухода за картофелем накопили колхозники сельскохозяйственной артели имени **Сталина**. В этом году они взялись получить с гектара более 100 центнеров. На всех участках, занятых картофелем, своевременно была проведена посадка. Клубни для посевов были отобраны средней величины, имеющие хорошо развитые глазки, вполне здоровые.

Всходы картофеля появились быстро. Сейчас же было проведено боронование, а затем началась прополка.

В хорошем состоянии картофельное поле в колхозе им. Чарквиани, где под этой культурой занято 3,5 га. Картофель дал хорошие всходы и уже начал куститься. На всей площади артель провела прополку.

Высокий урожай картофеля ожидается также в Джавском колхозе, хорошо организовавшем уход за этой культурой.

Наряду с прополкой колосовых культур и картофеля идёт обработка кукурузных полей и колхозных огородов. Кукурузы уже прополото более 500 гектаров из 830. Некоторые колхозы приступают ко второй прополке.

Приближается сенокос на горных лугах. Для Джавского района сенокос имеет особое значение ввиду широко развитого животноводства. Необходимо так организовать сейчас работы в колхозах, чтобы наряду с массовым развёртыванием сенокоса, не ослаблять внимания к уходу за колосовыми культурами, картофелем, овощами.

ПОЛУГОДОВОЙ ПЛАН ПЕРЕВЫПОЛНЕН

Коллектив Тбилисского хладокомбината четвёртый месяц подряд завоёвывает почётное место во всесоюзном соревновании предприятий Наркомата Мясо-Молочной Промышленности.

По итогам работы за май коллективу Хладокомбината (директор т. Рисман) присуждена вторая всесоюзная премия в размере 20 тысяч рублей. Вторые всесоюзные премии были присуждены коллективу Хладокомбината также в марте и апреле, а в феврале—третья всесоюзная премия.

Помимо второй всесоюзной премии, присуждённой коллективу комбината по итогам работы за май, передовики производства награждены также значками «Отличник социалистического соревнования Наркоммясомолпрома СССР» и грамотами «Стахановцу в борьбе за изобилие мясных и молочных продуктов». Среди награждённых значками и грамотами — варщица мороженого цеха Джинчвелашвили, инженер Суходрев, мастер Кебурия, слесарь Юрченко, главный механик комбината Шахназаров и др.

Сейчас рабочие и инженерно-технические работники комбината добились новой производственной победы. 15 июня они досрочно перевыполнили полугодовой производственный план по выпуску валовой продукции.

ОБЗОР ПЕЧАТИ

Забота о молодых горняках

(Газета „Ткварчельский горняк"—орган Ткварчельского горкома КП (б) Грузии)

Сотни молодых горняков трудятся в горняцком городе Ткварчели. Многие из них уже приобрели производственный опыт, выдвинулись в ряды стахановцев и ударников. Это, например, тт. Гринь, Стуруа, Волков, Ткебучава и другие.

Молодёжь, пришедшая на производство в дни войны, нуждается в систематической помощи. Вполне понятно, какое большое значение имеет освещение жизни и быта молодых горняков на страницах печати.

Газета «Ткварчельский горняк» уделяет этому вопросу немало места. На первом плане у газеты — работа молодёжно-фронтовых бригад. В передовой статье, помещённой в № 61, газета, отмечая самоотверженную работу фронтовых молодёжных бригад, правильно ставит вопрос о помощи этим бригадам:

«Необходимо усилить помощь существующим бригадам. Руководители 6-го участка шахты имени Сталина мало заботятся о подготовке рабочего места молодёжной бригады тов. Бессараба, из-за чего навалоотбойщики подолгу простаивают. Фронтовые бригады надо обеспечить всем необходимым для нормальной работы. Это поможет им добиться ещё более высоких трудовых подвигов».

«Хорошо готовить рабочее место комсомольско - молодёжным бригадам» — так озаглавлена статья, помещённая в № 60 газеты. В ней рассказывается о хорошей работе молодёжных бригад тт. Борисенко и Гринь, намного перевыполняющих задания. В этой же статье газета бьёт тревогу: в результате плохой подготовки рабочего места ремонтной сменой десятника Айба одна из молодёжных бригад не выполнила майского плана.

В ряде заметок и корреспонденций — «Успехи молодых ремонтников», «Комсомольцы - шахтёры обучают новичков», «Самоотверженный труд учащихся школ ФЗО» и других — газета знакомит читателей с трудовыми буднями горняцкой молодёжи.

Но помощь молодым кадрам не исчерпывается только заботой об их техническом обучении. Надо всемерно заботиться и о культурно - политическом воспитании молодых рабочих кадров. Газета посвятила этому вопросу статьи — «О политическом воспитании молодых горняков», «Молодым коммунистам — большевистское воспитание», «Молодёжь изучает книгу вождя» и т. д.

Десятки молодых горняков даст производству ткварчельская школа ФЗО. Новым рабочим надо создать благоприятные условия для работы и дальнейшего роста. В номере от 4 июня газета поместила в связи с этим передовую статью «Новое пополнение рабочего класса», в которой пишет:

«Боевой задачей руководителей и общественных организаций треста «Ткварчелуголь» является образцовая подготовка к приёму нового рабочего пополнения. Необходимо подготовить вновь прибывшим молодым горнякам рабочее место, создать им нормальные условия для работы».

Газета «Ткварчельский горняк» поступает правильно, систематически уделяя место вопросам воспитания молодых кадров. Эту работу надо ещё более усилить. В Ткварчели имеются широкие возможности для дальнейшего роста молодых рабочих кадров, для нового роста числа молодёжных бригад.

БУДНИ ОДНОГО ЦЕХА

В мае борьба за переходящее красное знамя на заводе имени Кирова была особенно упорной. В этом месяце люди взяли не обычные социалистические обязательства. Это были обязательства, выдвинутые в ответ на первомайский приказ вождя. И это налагало на людей особую ответственность.

В цехах ежедневно подводился итог работы. О нём узнавал весь завод, и успехи одних заставляли подтягиваться остальных.

Красное знамя было присуждено цеху, где начальником Теймураз Николаевич Давиташвили.

Этот цех имеет свою особенность: он самый молодой на заводе. Он молод потому, что насчитывает едва ли три года существования. Он молод и потому, что в цехе работает исключительно молодёжь.

Большинство молодых рабочих пришло на завод новичками. До этого они нигде не работали. Трое жён фронтовиков, ныне стахановки, тоже впервые пришли на завод. Начальник цеха и его заместитель Давид Васильевич Никобадзе — оба инженеры, закончившие высшее образование уже в дни войны. Сменным мастерам Арчилу Шешаберидзе 21, а Владимиру Вартанову 22 года. Есть в цехе и восемь подростков. Но, несмотря на свою молодость и малый стаж работы, все они незаурядные специалисты, опытные мастера своего дела.

Примечательно, что бригадиру лучшей токарной бригады, выполнившей майский план на 336 проц.,—Григорию Тарханову всего 17 лет.

Работа в цехе операционная. Одна и та же деталь проходит цикл отдельных операций от одного станка к другому. Поэтому остановка в одном звене этой цепи повлекла бы остановку работы всех последующих звеньев. Но в цехе такая возможность исключена. Большинство работников цеха владеет всеми без исключения операциями, и каждый из них в любой момент может заменить товарища на смежной операции.

После того, как заканчивается рабочий день подростков и они уходят, их станки, казалось бы, должны простаивать. Но рабочие соседних станков взяли на себя обслуживание станков подростков во вторую половину дня. И работа не приостанавливается.

Недавно был такой случай: оба сверловщика цеха по уважительным причинам отсутствовали. Это грозило срывом цикла цеховой работы. Тогда сменный мастер т. Вартанов, отработав ночную смену, встал утром за сверлильный станок и за 8 часов выполнил суточное задание, просверлив 70 деталей. Ночью, в положенное время, он вышел на работу.

Вот другой пример. Одна из ответственных операций проходит на двух станках. На одном из станков стружка забилась в подшипник, где вращается шпиндель, и станок вышел из строя. Тогда токарь Иорам Павлиашвили взялся один выполнить сменное задание, за двоих. Вместо 25 деталей он обработал 50, обеспечил бесперебойную работу цеха и с тех пор уже не даёт за смену меньше 35—40 деталей.

В цехе исключительно бережно относятся к станкам. Сдача и приём станков производятся очень строго, в присутствии сменных мастеров. Своевременный текущий ремонт, смазка, чистка станков дают блестящий результат — за время войны ни один станок не был снят с фундамента для отправки в ремонтный цех.

Напряжённо трудясь, работники цеха находят время и для учёбы. Два раза в неделю в цехе проводятся беседы-занятия, на которых разбираются текущие политические и военные события. Систематически проводятся беседы по технике станочного дела — каждый рабочий цеха знает историю своего станка, знаком с принципами работы сложных станков, электрохозяйством цеха, имеет познания из области технологии металла, режущего инструмента и т. д.

Так работают люди самого молодого цеха завода имени Кирова.

Выполнив майский план на 115 проц., цех сейчас ежедневно выполняет план на 115—120 процентов. Майские успехи уже недостаточны, тем более, что соседний цех, где начальником тов. Манукян, серьёзный соперник. И поэтому каждый день люди стремятся превысить те результаты работы, которых они добились накануне.

С. ГРИНЕВА.

В горняцком клубе

АКАРМАРА. (От нашего спец. корр.). Ткварчельские горняки, особенно молодёжь, с большой любовью относятся к своему центральному клубу.

Ежевечерне горняцкий клуб переполнен. С большим успехом выступают самодеятельные кружки горняков, особенно шахтёрский ансамбль песен и плясок. Большую помощь в работе горняцкого клуба оказывает шефствующий над ним Сочинский государственный театр, бригады которого здесь частые и желанные гости.

Значительным событием в культурной жизни Ткварчели надо считать принятое на-днях решение об организации в клубе постоянного драматического театра. В коллектив этого театра, наряду с актёрами-профессионалами, включаются также члены шахтёрского драматического кружка.

Необходимо, однако, сказать, что за последнее время внимание к горняцкому клубу со стороны местных организаций, в частности райкома союза угольщиков, значительно ослабло. В результате этого в работе клуба немало досадных недочётов, вызывающих справедливые нарекания со стороны шахтёров.

По существующему договору Абхазская контора «Главкинопрокат» (директор тов. Панцулая) должна снабжать клуб горняков в определённые дни заранее намеченными кинофильмами. Однако этот договор зачастую грубо нарушается. Клуб нередко получает старые кинофильмы, не раз демонстрировавшиеся в акармарском клубе. А на-днях был получен кинофильм «Советское искусство», причём были присланы не все части этого фильма. Демонстрация кинофильма не состоялась.

Мимо внимания райкома союза угольщиков, в ведении которого находится горняцкий клуб, проходит и то, что в клубе нет шашек, шахмат, домино. Свободные от работы шахтёры не могут получить в клубе в дневные часы какое-либо культурное развлечение. Если добавить к этому, что в Акармаре нет до сих пор ни одной оборудованной спортплощадки, не говоря уже о стадионе, станет понятным, что дело культурного обслуживания горняцкой молодёжи поставлено плохо.

А. РУТОВ.

Молодёжные бригады

Фронтовая бригада комсомолки Валентины Юношевой прочно держит первенство в цехе, где начальником т. В. Бутхузи. Шесть девушек-сверловщиц, составляющих эту бригаду, изготовляют продукцию в об'ёме, который рассчитан на девять человек. Обычный показатель бригады — 300 процентов.

До начала работы первой на участке появляется бригадир т. Юношева. Озабоченно осматривает она каждое рабочее место — всё ли в порядке, поднесены ли детали и инструменты. К началу работы всё, обычно, бывает подготовлено. Девушки дружно принимаются за дело. Всю смену с их станков беспрерывно движется поток обработанных деталей.

В мае бригада особенно отличилась. Встав на стахановскую вахту, член бригады Тамара Гутарева совместила две операции и добилась рекордной производительности труда. Она сделалась первой в цехе тысячницей. Бригадир Валя Юношева, неся такую же вахту, выполнила задание на 754 процента. Она применила простое приспособление к болторезному станку, позволившее механизировать процесс нарезки болтов, до того производившийся вручную.

По бригаде Юношевой и её делам равняется вся молодёжь цеха.

В бригаде автоматчиков Петра Максимова работают 9 вместо 14 человек. Надо при этом сказать, что в мае двое заболело и число работающих ещё более сократилось. Возникшие в связи с этим трудности преодолевались бригадой сообща. Больше всех поработал стахановец-автоматчик Николай Басанский. Он первым вызвался заменить отсутствующего сменщика и две недели работал ежедневно две смены, обслуживал по 5 станков. В итоге средний показатель т. Басанского составил 338 процентов.

Чтобы представить, какова производительность труда молодёжных и фронтовых бригад цеха, достаточно сказать, что в обычное время цеху понадобилось бы для выполнения плана ещё до 100 человек.

В цехе широко развернулось движение многостаночников. Помимо т. Басанского, работающего на пяти станках, здесь насчитывается ещё 16 многостаночников, обслуживающих от 2 до 5-ти станков каждый.

В последнее время в цехе усилилось внимание к вопросам гласности в соревновании. Помимо общецеховой Доски показателей и Доски почёта, на которых представлены лучшие люди, помимо стенгазет и «молний», оперативно освещающих успехи передовиков и вопросы помощи отстающим, введены в практику так называемые десятиминутки. Это — короткие устные сообщения, которые агитаторы цеха проводят в обеденный перерыв по участкам, бригадам, а иногда и по цеху в целом. Десятиминутные сообщения посвящены, главным образом, вопросам соревнования.

В цехе есть рабочие, не выполняющие норм. Число их из месяца в месяц снижается. В апреле их было 18 человек, — теперь 8. Эти 8 человек прикреплены для обучения к стахановцам и мастерам. Кроме того, в цехе организованы три кружка для повышения квалификации рабочих. Кружки занимаются четыре раза в неделю.

В заводском соревновании в мае цех вышел на второе место. Перевыполнив обязательства, взятые в ответ на первомайский приказ товарища **Сталина**, цех 25 мая завершил выполнение месячного плана. Хорошо идёт работа и в июне.

Июньские обязательства коллектива — повысить производительность труда на 5 процентов, выпустить больше продукции, чем в мае,— успешно выполняются.

Т. СЕРГЕЕВА.

Дневник

«ЗАРЯ ВОСТОКА»
Четверг, 29 июня 1944 г

НА ЗАПАД!

Витебск, Орша, Могилёв, Осиповичи — новые славные вехи победоносного наступления Красной Армии, освобождающей священную советскую землю, силой оружия пробивающей путь в логовище раненого, но всё ещё опасного, немецкого зверя.

Западное направление! Историческая дорога на Запад, по которой 132 года назад бесславно отступали из России остатки армии «непобедимого» Наполеона.

Ныне по этому пути, упорно сопротивляясь, цепляясь за каждый рубеж, неся тяжёлые поражения, отступают войска истерика Гитлера — припадочного ефрейтора, возомнившего себя повелителем мира.

«Там, где Наполеон потерпел поражение, я выиграю!» — бахвалился в своё время главарь разбойничьей шайки.

«Мы должны одержать победу германской расы... над массами, обречёнными на вечное рабство и подчинение. Только мы можем победить огромное континентальное пространство...»

С такими планами пришли фашистские варвары к власти в Германии. С такими намерениями двинули они восемь лет спустя свои полчища через наши границы.

Три года борьбы с Красной Армией, с советским народом поставили гитлеровскую Германию на край пропасти.

Гитлеровские империалисты давно уже не мечтают о порабощении народов СССР, о завоевании мирового господства. Теперь они прикидываются невинными овечками.

А ведь ещё осенью 1942 г. немецкие захватчики не стеснялись откровенно излагать свои цели в нынешней войне.

«Причина возникновения мировой войны, —писал Геббельс, — заключается в мировой экономике, в пшенице, хлебе и других богатствах... Германский народ, начиная войну, хотел создать такой мир, чтобы Германия прежде всего владела этими богатствами...»

«После победы Германии, — заявлял он, —Европа должна быть разделена и организована, чтобы мы, немцы, сидели за обильно уставленным столом и могли свободно развивать свои хозяйственные и духовные силы...»

«В нынешней войне, — говорил тот же Геббельс,—мы боремся за хлеб и сырьё, за каучук и нефть, за железо и руду, т. е. за экономическое господство».

После Сталинграда и Курска, Орла и Смоленска, Днепра и Прута гитлеровцы заговорили другим языком

«Неужели жестокая война, которую мы ведём и которая требует от нас таких жертв, доставляет нам удовольствие?— стал жаловаться Геббельс. — Мы попали в вынужденное положение... Мы не хотели этой войны».

Небезызвестный гитлеровский обозреватель генерал Дитмар признается, что речь идёт не о том, чтобы выиграть войну, а о том, чтобы «избежать поражения».

Ещё в марте «Дас шварце кор», орган фашистских головорезов, палачей и убийц — эсэсовцев, писал:

«Для всех нас заветной целью является мир. В Германии вряд ли ещё найдётся человек, любящий войну и не жаждущий мира».

«Мир» в понимании гитлеровских людоедов—это возможность избежать возмездия, получить передышку для подготовки новой кровавой бойни.

Немецкий лейтенант Рудольф Шакерт, раненный на советско-германском фронте, в письме к своему приятелю писал:

«Никогда Германия не забудет о том, что её дети были на Украине и в Севастополе. Волга может быть названа походом, но Крым и Украина — это завоевания. Если я выживу, я расскажу Отто о садах Крыма, и он будет мечтать о том времени, когда вырастет и сможет вернуть потерянное. У меня такое ощущение, что началась столетняя война; будут наверно перерывы, но своё мы возьмём».

Мечтам этого тевтонского завоевателя не суждено сбыться.

Свободолюбивые народы мира позаботятся о том, чтобы все эти Отто—сыновья нынешних гитлеровских убийц—были обезврежены, чтобы человечество было избавлено от повторения германской агрессии.

«...Гитлеровская Германия уже проиграла войну и близится час её полного разгрома. Армии СССР, Великобритании и США со всех сторон штурмом пробивают себе путь к важнейшим жизненным центрам фашистской Германии, и не за горами время, когда будет возвещено о торжестве этих усилий». (Совинформбюро).

Час этот приближается.

Роковое для немцев развитие событий вызывает в Германии страх и смятение.

Провинциальная фашистская газета «Штутгартер куриер» в припадке откровения описывает настроения рядового немца: «Теперь ничего нельзя понять. Русские подходят близко к нашим границам... Во всём этом невозможно разобраться. Остаётся только надеяться, что всё хорошо кончится».

Гитлеровский листок пытается «подкрепить» эти упования, заявляя: «Эта надежда вполне основательна, даже если барометр надежд явно падает в дни нынешних бурь»(!).

Фашистские разбойники, конечно, будут и дальше сопротивляться с отчаянным упорством.

«Нацистские лидеры, — пишет шведская газета «Морген тиднинген», — сражаются за свою жизнь, и поэтому они будут пытаться выдержать до конца. Однако, каждому мыслящему ясно, что у них нет никаких шансов».

В результате комбинированных ударов с Востока и Запада фашистская Германия— злейший враг человечества — будет окончательно сокрушена и повержена в прах.

С. ДЕРБИН.

Научная конференция по животноводству

На днях закончила свою работу научная конференция по животноводству Зоотехническо-ветеринарного института Грузинской ССР.

На шестом заседании конференции были заслушаны доклады доцента С. К. Еркомайшвили, доцента М. К. Шенгелия, ассистента К. Гочиташвили и доцента Ф. И. Мамаяшвили по вопросам кормления и зоогигиены сельскохозяйственных животных.

В прениях по этим докладам приняли участие член-корреспондент Академии наук Грузинской ССР П. А. Кометиани, профессор Д. Г. Агладзе, доценты П. Гегенава, Л. Лиадзе, старший специалист Наркомзема Грузинской ССР К. Юшкевич и др.

Затем были заслушаны доклады сотрудников кафедры химии Зоотехническо-ветеринарного института — доцента К. Авалиани, ассистентов Т. Нарсия и Т. Мгеладзе о новых, более точных и простых методах определения некоторых химических веществ в молоке и других биологических об'ектах.

В прениях по этим докладам выступили профессор Кометиани, доценты Хухия, Кикодзе, Шенгелия и др.

На заключительном заседании конференция заслушала доклады кафедры эпизоотологии. Большой интерес вызвали доклады доцента Е. С. Шулюмовой и ассистента Б. В. Парцхания о заболевании «хутили», по которым развернулись оживлённые прения. В прениях приняли участие почётный член Академии наук Грузинской ССР В. В. Воронин, профессор В. С. Варази, профессор В. С. Антадзе, зам. наркома земледелия Грузинской ССР И. Ф. Квеситадзе, доценты П. Л. Бурджанадзе, А. В. Джорбенадзе, И. А. Георгадзе, Х. Т. Джанашия, П. М. Маградзе, Н. М. Преображенский, научные работники Н. С. Леквейшвили, Е. Г. Барамидзе, И. Ф. Михайлова, Б. Беридзе и др.

Затем был заслушан доклад доцента И. А. Георгадзе о получении бактериофага против некоторых микробов. Этой же теме было посвящено выступление в прениях научной сотрудницы М. Самадашвили.

Всего на конференции было заслушано 30 докладов, в прениях по этим докладам приняло участие около 100 человек.

Конференция помогла собрать ценный материал для дальнейшего улучшения научно-исследовательской работы института.

Сверх полугодового плана

БАТУМИ. (По телефону от наш. корр.). Коллектив Батумской швейной фабрики 20 июня, на 5 дней раньше срока, взятого по обязательству, выполнил 6-месячную программу.

Серьёзных успехов добился коллектив фабрики в борьбе за экономию материалов: только в июне коллектив фабрики сэкономил 1.100 метров различных тканей.

В ходе соревнования особенно отличились молодёжная бригада тов. Мелконяна, выполнившая к 20 июня 6-месячный план на 120 процентов, и агрегат, которым руководит тов. Андгуладзе, давший к 20 июня 150 процентов полугодового задания.

Сверх полугодового плана фабрика выпустила значительное количество продукции.

ПО СОВЕТСКОЙ ГРУЗИИ

В колхозе имени Бакрадзе сел. Кода, Тетрицкаройского района организован для детей колхозников детский сад. Идя рано утром на работу, матери оставляют здесь ребят на целый день. Им обеспечен внимательный уход и питание. В саду сейчас находится 25 детей. На снимке: зав. детским садом Тамара Авгрозашвили читает детям книжку.

НА 8 МИЛЛИОНОВ РУБЛЕЙ ПРОДУКЦИИ СВЕРХ ПЛАНА

Работники системы промысловой кооперации Грузинской ССР 15 июня, за две недели до срока, выполнили полугодовой план выпуска промышленной продукции на 103,3 процента, а план выпуска товаров широкого потребления — на 104,4 процента. В целом полугодовой план выпуска валовой продукции был выполнен к 15 июня на 104 процента.

Стремясь дать фронту и стране как можно больше продукции, усилить помощь доблестной Красной Армии, коллективы рабочих, инженерно-технических работников и служащих системы промысловой кооперации Грузинской ССР взяли на себя обязательство выпустить до конца первого полугодия дополнительно различных товаров на 8 миллионов рублей. Это обязательство выполнено также досрочно, 28 июня.

Большим стимулом в борьбе за досрочное выполнение полугодового производственного плана, а также обязательства по выпуску сверхплановой продукции явилось учреждённое Совнаркомом Грузинской ССР переходящее красное знамя СНК Грузии и три премии для коллективов артелей, особо отличившихся в деле выпуска продукции специального назначения и товаров широкого потребления.

ВЫСОКИЙ УРОЖАЙ КОКОНОВ

Шелковод колхоза «Большевик» Чхороцкуского района Элпине Сордия широко применяет метод О. Айвазишвили по выкормке шелковичных червей. Благодаря этому, Э. Сордия добилась рекордного урожая коконов в районе и заняла первое место. Из 17,5 граммов грены она получила 90 кг. первосортных коконов, вместо 40 кг. по плану.

КРУПНЫЕ ВЫИГРЫШИ

В сберегательную кассу г. Орджоникидзе (б. Хорагоули) явился на-днях колхозник сел. Звари Александр Манчхашвили, который пред'явил билет Третьей денежно-вещевой лотереи № 83, серии 48.167. На этот билет пал выигрыш в 50.000 рублей.

Выигрыши по 5.000 рублей выпали на билеты Третьей денежно-вещевой лотереи, принадлежащие Петру Манджавидзе и Марии Цикелашвили. Выиграли по отрезу на костюм — Зураб Асатиани и Давид Алхазашвили.

ЛЕТНИЙ ОТДЫХ ДЕТЕЙ

ЛАНЧХУТИ. (От наш. спец. корр.). В начале июля в сел. Орагве в живописном месте открывается пионерский лагерь на 60 детей. Открыта площадка на 50 детей в сел. Агараки. В сел. Чибати организован лагерный сбор для мальчиков, учащихся 8—10-х классов,—на 237 человек. Детские сады в Ланчхути на лето переводятся на положение детских площадок.

В первую очередь летними оздоровительными мероприятиями обеспечиваются дети фронтовиков, военнослужащих и инвалидов отечественной войны.

* * *

150 детей фронтовиков — воспитанников детских садов города Поти—проведут нынешнее лето на дачах. Дети обеспечиваются усиленным питанием.

МОЛЬЕР НА СЦЕНЕ КОЛХОЗНОГО ТЕАТРА

Большой популярностью пользуется в Гурджаанском районе Велисцихский колхозный театр. Здесь работает хорошо сыгранный актерский коллектив, которым руководит опытный режиссер И. Мебуришвили.

В текущем сезоне в театре шли пьесы: «Хочу на войну» — Татишвили, «Беспочвенные» — Шаликашвили, «Маркитантка Сигарет» — М. Коридзе, «Намус» — Ширван-заде и др. На-днях очередной премьерой театр показал пьесу «Скупой» Мольера. Комедия французского писателя имела на сцене колхозного театра большой успех.

Велисцихский театр проводит большую работу по художественному обслуживанию колхозников в дни уборочной кампании. С 20 июня театр дает спектакли в сёлах района.

КОНЦЕРТ ЮНЫХ ИСПОЛНИТЕЛЕЙ

Сегодня в театре им. З. Палиашвили состоится концерт учащихся музыкальной десятилетки в сопровождении симфонического оркестра Грузфилармонии под управлением засл. артиста А. В. Гаука. В концерте принимают участие Т. Амирадживи, М. Чхеидзе (класс проф. А. Тулашвили), Л. Власенко, Н. Кавришвили, М. Карибашвили (кл. проф. А. Вирсаладзе), Н. Гогичайшвили (класс педагога Т. Чхартишвили), Г. Окропиридзе (кл. доцента Л. Шиукашвили) и М. Яшвили (кл. доцента Л. Яшвили). В программе произведения Мендельсона, Грига, Корелли, Шумана, Рахманинова, Листа, Паганини.

Гагры

От нашего специального корреспондента

Гагры вновь возвращают себе былую славу. В июне здесь открылись санатории Наркомморфлота СССР и Лечсанупра Украины, открываются в ближайшие дни санатории им. XVII партс'езда и НКПС. В белых санаторных пижамах по городу разгуливают люди, ещё недавно участвовавшие в жарких схватках с врагом. Через короткое время, отдохнув и подлечившись, многие из них вновь будут на линии огня...

Война, конечно, отразилась и на Гаграх. Но нет, кажется, такой силы, которая могла бы перебороть природу этого удивительного уголка черноморского побережья. Город попрежнему полон зелёного великолепия. Попрежнему знаменитый гагринский пляж оторочен белым кружевом прибоя.

Гагры возвращают себе былую курортную славу... Но не только курортными богатствами славен этот замечательный морской городок. Есть здесь ещё одно богатство, которое придаёт Гаграм ещё большую популярность. Это — табак.

В сторону Сухуми граница Гагринского района проходит по реке Бзыбь, в сторону Сочи — по реке Псоу. Откуда бы мы ни в'езжали на территорию Гагринского района, всюду в первую очередь обращаешь внимание на широко раскинувшиеся табачные плантации. Всё кругом выстлано зелёным ковром нежных, жадно тянущихся к солнцу табачных листьев.

Яркая картина встаёт перед глазами, когда в'езжаешь в Гагринский район со стороны Сочи. Табачные плантации перемежаются здесь с молодыми рощами эвкалипта, бамбука, ореха. Они посажены совсем недавно, но растут с поразительной быстротой и силой. Через несколько лет эти рощи хорошо будут видны и с пароходов, проходящих на расстоянии нескольких километров от берега. Орех, который сейчас посажен, будет плодоносить через 4—5 лет. Гигантский бамбук «моссо» явится не только декоративным украшением, но и даст отличный строительный материал. Наконец, эвкалипт — дерево чудес — ещё более обогатит и оздоровит всю местность.

Но главное — это табак. Здесь, у границы Гагринского района, недалеко от быстрой и шумной реки Псоу, на полях колхозных сёл Гантиади и Леселидзе, растут лучшие табаки Абхазии. От предрассветного до закатного часа кипит работа на плантациях. Табак — необычайно трудоёмкая культура. Труд нужен большой, настойчивый, непрестанный. Но зато как радуются табаководы, когда видят плоды своего труда, дело рук своих!

На-днях в Гаграх состоялся районный слёт табаководов. В концертном зале гостиницы «Гагрипш» собрались передовики борьбы за табак. Собрались для того, чтобы отметить первый свой большой успех в этом году.

Абхазский областной комитет КП(б) Грузии недавно установил переходящее Красное знамя, которое должно вручаться району, добившемуся лучших показателей в борьбе за табак. Эта борьба в течение сельскохозяйственного года распадается на четыре этапа: 1) от выращивания табачной рассады до окончания посадки, 2) прополочно - обработочная кампания, 3) уборка урожая, 4) сдача государству табачного сырья. Знамя вручается по итогам за каждый этап работы. Сейчас закончен первый этап. Победителем оказался Гагринский район.

Колхозники Гагринского района досрочно, 6 июня, завершили выполнение плана посадки табака на площади 1.150 га. Произведена также значительная сверхплановая посадка. В деле организации рассадного хозяйства, выращивания ранней и здоровой табачной рассады, в обработке почвы и подготовке её к посадке многие передовики колхозного производства показали примеры стахановского труда.

Вот звено по выращиванию табачной рассады, возглавляемое опытным табаководом тов. В. Терзян. Входят в состав звена: стахановки Галина Махароблидзе, Феруша Учадзе, Александра Чиковани, Мария Завьялова и Феруся Авджян. В гантиадском колхозе имени Сталина это лучшее звено. Посадку табака звено начало ещё 18 апреля и закончило на три недели до срока. В этом же колхозе славится звено Веры Рухая, обеспечивающее высококачественный уход за плантациями, в колхозе им. Коминтерна —звено Александра Барциц и т. д.

Все эти передовики и их многочисленные товарищи по труду, по соревнованию были участниками районного слёта табаководов, выступали на нём, делились опытом, принимали на себя новые обязательства.

Знамя передовикам вручил секретарь Абхазского обкома КП(б) Грузии т. А. Мгеладзе. Отметив успехи гагринских табаководов на первом этапе борьбы за табак, он указал, что впереди ещё много работы, что успех будет полным только в том случае, если знамя будет удержано районом на протяжении всего сельскохозяйственного года. Принимая знамя, секретарь Гагринского райкома КП(б) Грузии т. М. Кучава заверил, что табаководы района не остановятся на достигнутом и превратят весь 1944 год в год высокого урожая табака, урожая победы.

Гагринцы гордятся Ервандом Гараняном. Ныне он — Герой Советского Союза. Его скорого приезда ждут в Гаграх с нетерпением. Он был отличным табаководом, и в колхозе «Ахали цховреба» Багнарского сельсовета его имя всегда стояло в списке передовиков. Как и все здесь, он был табаководом с детских лет, в совершенстве знал капризы и особенности этой культуры. Ныне славу

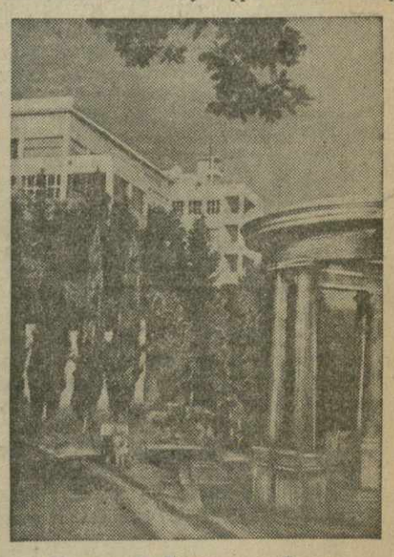

Санаторий «Украина» в Гаграх.
Фото Г. Параскевопуло.

Ерванда Гараняна продолжают его жена и сын, оба премированные на районном слёте табаководов.

Гагринцем является и Виктор Попков, блестящий лётчик-истребитель, Герой Советского Союза. Ещё недавно он учился в одной из гагринских школ, увлекался планерным спортом, а ныне — это прославленный офицер наших военно-воздушных сил. Отец Виктора Попкова, директор одного из курортных учреждений Гагр, получил на-днях от сына письмо. Виктор Попков сообщает, что в его подразделение прибыли истребители, приобретённые джазом засл. артиста РСФСР Леонида Утёсова. На фюзеляже истребителей надпись — «Весёлые ребята».

Машины попали в подразделение, которым командует гагринец Виктор Попков: фильм Л. Утёсова «Весёлые ребята» снимался в Гаграх, в той самой гостинице «Гагрипш», в которой на-днях происходил районный слёт табаководов.

Н. НОВИЦКИЙ.

Ответственный редактор
В. ГРИГОРЬЯН.

ГОС. ДРАМАТИЧЕСКИЙ ТЕАТР
имени А. С. ГРИБОЕДОВА
29 и 30 июня
ЧРЕЗВЫЧАЙНЫЙ ЗАКОН
Начало в 7 час. 30 мин. веч.
1 и 2 июля
СВАДЬБА КРЕЧИНСКОГО
Начало в 7 час. 30 мин. веч.
2 июля днем
СВАДЬБА КРЕЧИНСКОГО
Начало в 11 час. 30 мин. утра.

ОПЕРНЫЙ ТЕАТР им. З. ПАЛИАШВИЛИ
В четверг, 29 июня
КОНЦЕРТ
юных музыкантов — учащихся музыкальной десятилетки при ТГК
Солисты: Т. Амирадживи, М. Чхеидзе (кл. засл. деят. иск. проф. А. И. Тулашвили). Л. Власенко, М. Карибашвили, Н. Кавришвили (кл. засл. деят. иск. проф. А. Д. Вирсаладзе), Н. Гогичайшвили (кл. пед. Т. Чхартишвили), Г. Окропиридзе (кл. доц. Л. Н. Шиукашвили), М. Яшвили (кл: доц: Л. С. Яшвили).
В сопровождении симфонического оркестра Грузфилармонии под управлением
А. В. Гаука (засл. арт.).
В программе:
1. Мендельсон — Блестящее каприччио.
2. Григ — концерт.
3. Корелли—Леонардо—«La folia».
4. Шуман — концерт.
5. Рахманинов — концерт № 1.
6. Паганини — концерт.
7. Лист — концерт.
Начало в 8 час. 30 мин. вечера.
Билеты продаются в кассе Госоперы.

ГРУЗИНСКАЯ ГОС. ФИЛАРМОНИЯ
Летний театр и сад
(Плехановский проспект, 123).
29 июня
последняя гастроль Московского акробатического ансамбля ЦДКЖ
Худож. руководитель М. И. Марголин.
Выступления сопровождает джаз-оркестр
п/р Е. Рохлина.
Начало в 9 часов вечера.

ТБИЛИССКИЙ
ГОСУДАРСТВЕННЫЙ ИНСТИТУТ
ФИЗИЧЕСКОЙ КУЛЬТУРЫ
об'являет прием студентов на 1944—45 учебный год. Прием в институт на общих основаниях. Отличники освобождаются от приемных экзаменов, за исключением испытаний по физической подготовке. Все остальные подвергаются приемным испытаниям по физике, химии, русскому языку (для поступающих на грузинский сектор) и физической подготовке.
Курс обучения четырехгодичный. В институте два сектора: грузинский и русский. Все зачисленные в институт получают стипендию в размере 215 руб. в месяц. Отличники получают стипендию, увеличенную на 25 проц. Все студенты обеспечиваются спортивной формой за счет института, прикрепляются к закрытой сети и пользуются литерным питанием.
Заявления подаются с 20 июня по 20 сентября. Начало занятий 1 октября. Студентам всех курсов предоставляется отсрочка по призыву в Красную Армию до окончания института. Адрес: г. Тбилиси, ул. Марра, № 27.

Тбилисское городское управление военизированной пожарной охраны НКВД Грузинской ССР
доводит до сведения всех жителей города Тбилиси, что хранение в жилых домах бензина и других взрывчатых веществ категорически воспрещается.
Разрешается хранение керосина не более восьми литров в специально-приспособленной металлической таре.
Лица, нарушающие этот порядок, будут привлекаться к ответственности на основании постановления СНК СССР за № 1364.
Тбилисское Гор. УВПО НКВД Груз. ССР.

В театрах Тбилиси

Госопера — 29 июня симфонический концерт, 30 июня «Дон-Кихот»; театр им. Руставели — 29 июня «Киквидзе», 30 июня «Герои Крцаниси»; театр им. Марджанишвили — 29 июня «Ханум», 30 июня «Иные нынче времена»; театр им. Грибоедова — 29 и 30 июня «Чрезвычайный закон»; армянский театр — 29 июня «Разоренный очаг», 30 июня «Давид-Бек»; театр им. Ахундова — 29 июня «Гюльшан-Ана», 30 июня «Машди Ибад»; грузинский кукольный — 29 и 30 июня «Цкипа».

Школа фабрично-заводского обучения (ФЗО) при заводе имени 26 комиссаров системы Наркомместпрома Груз. ССР
об'являет.
ПРИЕМ УЧАЩИХСЯ ОБОЕГО ПОЛА
в возрасте от 14 до 20 лет, имеющих образование не ниже 4-х классов
Школа готовит квалифицированных токарей, слесарей и литейщиков.
Учащиеся обеспечиваются обмундированием и бесплатным питанием. Для приезжих имеется общежитие.
Начало занятий 15 июля.
Срок обучения 10 месяцев. Окончившие направляются в тбилисские предприятия системы Наркомместпрома Груз. ССР.
Необходимо представить следующие документы:
1) метрическую выпись,
2) свидетельство об образовании,
3) две фотокарточки,
4) свидетельство о состоянии здоровья.
Заявления принимаются по адресу: Советская ул. № 115 — завод им. 26 комиссаров.
Дирекция ФЗО.

Дочь Тамара Степановна, сын Александр Степанович Годеридзе с женой извещают о смерти матери—Марии Мамуковны Годеридзе. Гр. панихида 30-VI, в 7 час. вечера, на квартире — ул. Энгельса, № 34. Вынос 1-VII, в 6 час. 30 мин. вечера.

Коллектив работников редакции и издательства «Зари Востока» извещает о смерти матери сотрудницы Т. С. Годеридзе — Марии Мамуковны Годеридзе.

Сотрудники Железнодорожной женской консультации извещают о смерти Александра Семеновича Яшвили. Вынос 29-VI, из квартиры — ул. Джапаридзе, № 5.

Дочери Ольга, Тамара и сын Михаил Дгебуадзе с семьями извещают о смерти Пасико Павловны Пагава-Дгебуадзе. Вынос 29-VI, в 6 часов вечера, из квартиры —Ленинградская улица, № 11.

Дмитрий, Анна, Циала и Тенгиз Киппани извещают о смерти Бесика Епифановича Имнайшвили. Гр. панихида 30-VI и 1-VII, в 7 час. 30 мин. вечера. Вынос 2-VII, в 4 ч. 30 м. вечера, из квартиры — ул. Борьбы, № 13, на Кукийское кладбище.

Гачечиладзе Л., Болквадзе А., Мжаванадзе С., Кемулария И., Тхинвалели Г., Рамишвили И., Мгеладзе Д., Жордания Д., Алхазашвили Н., Мхеидзе Т. и Купарадзе Ш. извещают о смерти главного инженера Риопгэса Василия Юлоновича Чхаидзе.

Центральная служба связи Грузэнерго извещает о смерти главного инженера Риопгэса Василия Юлоновича Чхаидзе. Похороны в г. Кутаиси, 29-VI.

Жена Като, братья Доментий и Антимоз, сестра Нина Прангишвили, зять Едишер Едишерашвили с семьями извещают о смерти Павла Васильевича Бахтадзе. Гражд. панихида ежедневно в 7 час. 30 м. вечера на квартире — ул. Марра, № 27 б. Вынос 30-VI, в 6 час. 30 мин. вечера.

Коллектив кожзавода № 1 НКЛП Груз. ССР извещает о смерти механика-дизелиста Константина Иосифовича Эллошвили. Вынос 30-VI, в 5 час. вечера, из прозектуры 2-й горбольницы, на Кукийское кладбище.

Пленум правления союза советских архитекторов Грузии

23—25 июня состоялся пленум правления союза советских архитекторов Грузии, посвящённый обсуждению вопросов, связанных с восстановительным строительством в районах страны, пострадавших от временной оккупации их немецко-фашистскими захватчиками.

Пленум открыл отв. секретарь союза советских архитекторов Грузии тов. Т. Поцхишвили.

С докладом «Восстановительное строительство и задачи архитекторов Грузии» выступил на пленуме начальник Управления по делам архитектуры при Совнаркоме Грузинской ССР тов. А. Курдиани.

— Перед советским народом стоит огромная задача по восстановлению городов, разрушенных фашистскими разбойниками.

В своём докладе на торжественном заседании Московского Совета 6 ноября 1943 года товарищ Сталин сказал:

«В районах, где временно хозяйничали фашистские погромщики, нам предстоит возродить разрушенные города и сёла, промышленность, транспорт, сельское хозяйство, культурные учреждения, создать для советских людей, избавленных от фашистского рабства, нормальные условия жизни. Уже теперь полным ходом развернулась работа по восстановлению хозяйства и культуры в освобождённых от врага районах. Но это только начало. Нам необходимо полностью ликвидировать последствия хозяйничания немцев в районах, освобождённых от немецкой оккупации. Это большая, общенародная задача. Мы можем и должны решить эту трудную задачу в короткий срок».

— Эти слова товарища Сталина, — говорит тов. Курдиани, — являются программой работы в области восстановительного строительства как для всех его участников, так и для архитекторов.

Грандиозный об'ём и сжатые сроки восстановительных работ требуют соответственно не только усиленных темпов проектирования и производства строительных работ, но и поднятия их качества. Для этого необходимо использовать весь опыт передовых проектных мастерских и достижений науки и техники, новые конструкции и стройматериалы, имеющие решающее значение для успеха дела.

Остановившись на опытах по исследованию и применению местных стройматериалов, проводившихся в научно-исследовательских организациях Тбилиси, докладчик указывает, что эти опыты могут быть с успехом использованы в восстановительном строительстве районов Северного Кавказа и Черноморского побережья.

Особое внимание в своём докладе тов. Курдиани уделяет принципам скоростного строительства, которое имело большое практическое значение и до войны, имеет и в период войны и, тем более, должно сыграть важную роль в восстановительном строительстве.

Касаясь архитектурного облика восстанавливаемых городов, докладчик считает, что после восстановления эти города должны отражать героические черты и идеалы советского народа, знаменовать новую ступень в развитии национального зодчества.

Для выполнения грандиозных задач восстановительного строительства необходимы кадры высококвалифицированных архитекторов и мастеров по всем видам строительных работ. В этом отношении заслуживает быть отмеченной инициатива правления союза советских архитекторов Грузии, создавшего четырёхмесячные курсы по повышению квалификации членов своего союза. Учебный план этих курсов составлен в основном с учётом восстановительного строительства. Первый поток курсов закончил работу в мае. В начале июня приступил к занятиям второй поток.

Принимаются меры и для подготовки новых кадров архитекторов, техников-архитекторов и мастеров отделочных работ. В этих целях в Грузии, по постановлению директивных органов, восстановлен очаг подготовки архитектурных кадров в Академии художеств. Кадры архитекторов-техников готовятся Тбилисским строительным техникумом.

Инженерно - архитектурная общественность Грузии охвачена горячим желанием принять непосредственное участие в восстановительных работах, разворачивающихся в братских республиках. Эта помощь может быть оказана проектными организациями Тбилиси, организацией консультации по отдельным вопросам проектирования и строительства, исследованием образцов новых видов строительных материалов и, наконец, посылкой на места бригад архитекторов для участия в восстановительном строительстве и проектирования.

Конкретно, архитекторы Грузии могли бы в ближайшее же время принять участие в восстановлении городов и населённых пунктов Северного Кавказа, Крыма, Черноморского побережья.

Пленум заслушал содоклады: кандидата технических наук доцента И. Бетанели о характере разрушений зданий и методах их восстановления, проф. Л. Диасамидзе—о методах восстановления об'ектов городского коммунального хозяйства, проф. В. Гнедовского — о методах восстановления мостов и дорог, кандидата технических наук, доцента М. Симонова — об опыте применения местных материалов и конструкций и возможности использования их в строительстве восстанавливаемых районов, доцента А. Николайшвили — по вопросам планировки городов и населённых мест при восстановительном строительстве.

В прениях по заслушанным докладам приняли участие: зам. председателя Тбилисского горисполкома тов. М. Ананьев, академик архитектуры Н. Северов, проф. П. Соловьев, архитекторы Л. Сумбадзе, М. Чхиквадзе, И. Заалишвили, Бугданов, С. Диасамидзе, С. Райгородский (Азербайджан), А. Кравченко и М. Кандахчян, инженеры В. Кожевников, Л. Гельбух, Яценко-Хмелевский и Бабанов, архитектор г. Батуми т. Центерадзе и архитектор г. Кутаиси т. Ломтадзе.

По заслушанным докладам и развернувшимся прениям, пленум наметил широкую программу практических мероприятий по участию архитектурной общественности Грузии в восстановлении городов, пострадавших от немецко-фашистской оккупации.

Эти мероприятия предусматривают выполнение проектными организациями Тбилиси ряда проектно-изыскательских работ по планировке и благоустройству восстанавливаемых городов, организацию конкурсов на составление проектов жилых домов для освобождённых районов, а также консультаций по вопросам использования для восстановительного строительства местных и новых строительных материалов.

Перед научно-исследовательскими учреждениями Грузии ставится задача по разработке методов добычи и производства местных стройматериалов в широких промышленных масштабах. Важное значение придаётся также организации производства продукции художественной промышленности, необходимой для отделочных работ.

В целях подготовки необходимых кадров для участия в восстановительных работах, пленум наметил практические мероприятия по усилению баз по подготовке новых кадров архитекторов и повышению квалификации членов союза архитекторов, а также предложил президиуму правления союза архитекторов Грузии принять участие в организации специальных школ и курсов по подготовке мастеров отделочных работ.

Для обсуждения мероприятий, намеченных пленумом, в ближайшее время в Тбилиси созывается общегородское собрание архитекторов.

АДРЕС РЕДАКЦИИ И ИЗДАТЕЛЬСТВА: Тбилиси, пр. Руставели, 36. ТЕЛЕФОНЫ: зам. отв. редактора — 3-18-04, отв. секретарь — 3-17-06, секретариат — 3-11-22; ОТДЕЛЫ: партийной жизни — 3-59-65, пропаганды—3-17-44, комсомольской жизни—3-02-21, экономический и обзоров печати—3-63-28, сельскохозяйственный и военный — 3-18-68, торговли — 3-30-61, информации — 3-19-49, писем — 3-12-83, литературы и искусства—3-17-06. Издательство—3-22-63. Прием об'явлений—3-18-02. Бухгалтерия — 3-64-42.

Типография им. А. Ф. Мясникова издательства «Заря Востока» Тбилиси, пр. Руставели, 36. Тираж 65.000.

УЭ01282