Пролетарии всех стран, соединяйтесь!

ЗАРЯ ВОСТОКА

ГОД ИЗДАНИЯ 23-й

ЗАРЯ ВОСТОКА - ОРГАН ЦЕНТРАЛЬНОГО и ТБИЛИССКОГО КОМИТЕТОВ КП (б) ГРУЗИИ

АВГУСТ 26 Суббота 1944 г. № 171 (6287) ЦЕНА 20 КОП.

СЕГОДНЯ В НОМЕРЕ:

ПРИКАЗ ВЕРХОВНОГО ГЛАВНОКОМАНДУЮЩЕГО. Генералу армии Масленникову. (1 стр.).

ПОТЕРИ ПРОТИВНИКА И ТРОФЕИ ВОЙСК 2-го И 3-го УКРАИНСКИХ ФРОНТОВ ЗА ВРЕМЯ НАСТУПАТЕЛЬНЫХ БОЕВ С 20 ПО 25 АВГУСТА. (1 стр.).

У НАС НЕ ДОЛЖНО БЫТЬ ОТСТАЮЩИХ ПРЕДПРИЯТИЙ. Передовая. (1 стр.).

ПЕРЕДОВИКИ БОРЬБЫ ЗА УРОЖАЙ ПОБЕДЫ. (2 стр.).

ДАДИМ СТРАНЕ ВЫСОКОКАЧЕСТВЕННЫЙ ТАБАК. (3 стр.).

ВО ФРАНЦИИ... (4 стр.).

ДНЕВНИК «ЗАРИ ВОСТОКА». В Нормандии и Провансе. — Лучше организовать досуг трудящихся. (4 стр.).

ПРИКАЗ

Верховного Главнокомандующего Генералу армии МАСЛЕННИКОВУ

Войска 3-го ПРИБАЛТИЙСКОГО фронта, продолжая наступление, сегодня, 25 августа, штурмом овладели городом и крупным узлом коммуникаций ТАРТУ (ЮРЬЕВ-ДЕРПТ) — важным опорным пунктом обороны немцев, прикрывающим пути к центральным районам Эстонии.

В боях за овладение городом ТАРТУ отличились войска генерал-лейтенанта РОМАНОВСКОГО, генерал-лейтенанта ЗАХВАТАЕВА, генерал-майора АБАКУМОВА, генерал-майора МАРТЫНЧУКА, генерал-майора ФЕТИСОВА, генерал-майора СТЕПАНЕНКО, генерал-майора КОЛЧАНОВА, полковника ШИРЯЕВА, генерал-майора ПОТАПОВА, генерал-майора КАРАПЕТЯНА, полковника ДЕМИДОВА, полковника НИКОНОРОВА, полковника ДОЛГОВА, полковника ФОМИЧЕВА, генерал-майора БУРАКОВСКОГО, генерал-майора БОРИСОВА, полковника БЕСПЕРСТОВА; артиллеристы генерал-полковника артиллерии КРАСНОПЕВЦЕВА, полковника ЛЕОНОВА, полковника ФАСТРИЦКОГО, полковника ШАТИЛОВА, полковника ВОЛКОВА, полковника ДИДЕНКО, полковника ЧЕРНЕВА, подполковника ВОРОНЬКОВА, полковника КАМОРНОГО; танкисты генерал-майора танковых войск КОЛОСОВА, полковника ИВАНОВИЧА, подполковника МОРГУЛИСА, подполковника СОКОЛОВА, майора САЛЬКОВА, майора ГОРБУНОВА; лётчики генерал-лейтенанта авиации ЖУРАВЛЕВА, генерал-лейтенанта авиации ФИЛИНА, подполковника ПОДМОГИЛЬНОГО, подполковника ДОДОНОВА, подполковника ПОЛУШКО, полковника АНДРЕЕВА, полковника КУЛИША, майора ЯКОВЛЕВА, подполковника ЗЛОЧЕВА; сапёры генерал-майора инженерных войск КИРЧЕВСКОГО, генерал-майора инженерных войск ЧЕПУРОВА, полковника МАРЧАКА, подполковника СОБОЛЕВА, подполковника СКОРОХОДА, подполковника АНГЛИЧАНОВА, майора КОРЧАГИНА; связисты генерал-майора войск связи СИНЕЛЬНИКОВА, подполковника КОРПЛЯКОВА, майора ПОРТЕРА, подполковника ДРОБКИСА, майора государственной безопасности КОСОБОКОВА, полковника СЕМЕНОВА.

В ознаменование одержанной победы соединения и части, наиболее отличившиеся в боях за овладение городом ТАРТУ, представить к присвоению наименования «ТАРТУСКИХ» и к награждению орденами.

Сегодня, 25 августа, в 22 часа столица нашей Родины МОСКВА от имени Родины салютует доблестным войскам 3-го ПРИБАЛТИЙСКОГО фронта, овладевшим городом ТАРТУ,— двадцатью артиллерийскими залпами из двухсот двадцати четырёх орудий.

За отличные боевые действия ОБ'ЯВЛЯЮ БЛАГОДАРНОСТЬ руководимым Вами войскам, участвовавшим в боях за освобождение ТАРТУ.

Вечная слава героям, павшим в боях за свободу и независимость нашей Родины!

Смерть немецким захватчикам!

Верховный Главнокомандующий
Маршал Советского Союза
И. СТАЛИН.

25 августа 1944 года.

У нас не должно быть отстающих предприятий

В ряде наркоматов Грузинской ССР и на отдельных крупных предприятиях Тбилиси состоялись в последние дни собрания партийно - хозяйственного актива. В центре внимания собраний актива были итоги работы предприятий за семь месяцев текущего года, вопросы экономики производства, мероприятия, направленные на успешное выполнение годового плана.

Промышленность Тбилиси — столицы Советской Грузии — в целом перевыполнила план 1-го хозяйственного полугодия, накопила новый большой и ценный опыт работы. Это — хороший итог, крепкая, реальная помощь фронту. Но эта помощь могла быть ещё большей, если бы не отставание отдельных предприятий.

План — это закон. В условиях военного времени это закон особенно важный и особенно строгий. Выполнять сейчас план — это значит чувствовать всю полноту своей ответственности перед фронтом, перед Родиной.

У нас не должно быть отстающих предприятий, все производственные резервы должны быть полностью использованы — эта задача стоит сейчас с особой силой. Однако не везде резервы используются так, как требует война, не везде ведётся подлинная борьба за выполнение плановых заданий.

Тбилисский паровозо-вагоноремонтный завод отстаёт по основному виду своей работы — ремонту паровозов и вагонов. Из ремонта выходит значительно меньше единиц, чем установлено планом. Но даже отремонтированные машины страдают многими дефектами. Число этих дефектов, как это обнаруживается при приёмке, исчисляется, подчас, десятками по каждой машине. Себестоимость ремонта многих паровозов оказывается нередко выше плановой на 15—20 тысяч рублей по каждой машине.

Почему создалось такое положение на заводе, который особенно богат производственными резервами, где есть прекрасные кадры?

Партийно - политическая работа оказалась здесь ослабленной, производственная дисциплина среди части командного состава не на высоте, не было серьёзного, глубокого отношения к вопросам экономики производства. Вот два примера, которые говорят о низкой производственной культуре на отдельных участках завода. Кузнечный цех выпускает свою продукцию с большим припуском металла. Это увеличивает затем трудоёмкость механической обработки изделий, вызывает излишнюю трату времени, сырья, средств. В механическом цехе не утруждают себя заботой о чистоте и порядке, металлическую стружку выбрасывают прямо в окно, все подступы к цеху захламлены. Ясное дело, что такая обстановка не способствует успешной борьбе за план.

Собрание партийно - хозяйственного актива, которое на-днях состоялось на заводе, надо полагать, будет переломным для работы завода. Серьёзное предупреждение, которое сделано отдельным командирам завода, должно быть учтено ими.

Картина неудовлетворительной работы отдельных предприятий лёгкой промышленности выявилась на собрании актива в Наркомлегпроме Грузинской ССР. Куда это годится, если предприятию планируется прибыль, а оно даёт убыток? На войлочной фабрике, например, себестоимость выпускаемой продукции выше плановой на 21 процент. Почему? Потому, что здесь систематически отстают с выполнением плана, бесхозяйственно, расточительно расходуют сырьё, топливо, электроэнергию. Недалеко от этой фабрики ушли и такие предприятия наркомата, как фабрика модельной обуви и кожзавод № 2.

Бывают причины, мешающие выполнению плана, с которыми нельзя не считаться, в которых руководители предприятий не повинны. Но главное все же зависит от руководства, от хозяйственной инициативы, от чувства ответственности. Как можно расценить тот факт, что на Тбилисской камвольно-суконной фабрике десятки молодых работниц не выполняют норм? Неужели это «об'ективная» причина? Нет, это результат плохой заботы командиров о самом важном для выполнения плана — о рабочей силе, о росте производительности труда. Обучать, воспитывать, закреплять молодых рабочих за производством — это одна из важнейших задач, стоящих перед нашими партийными, хозяйственными, профсоюзными и комсомольскими организациями в борьбе за выполнение производственных планов.

Август на исходе. Он должен ознаменоваться решительным подтягиванием работы отстающих предприятий — таких предприятий в последующих месяцах у нас уже не должно быть. Равняясь по передовикам борьбы за план, все наши предприятия обязаны полнее и лучше использовать богатейшие производственные резервы, ещё активнее помогать героической Красной Армии.

Прибытие в Москву Чехословацкой правительственной делегации

25 августа в Москву прибыла Чехословацкая правительственная делегация для освобождённой территории Чехословакии во главе с Уполномоченным Чехословацкого Правительства министром г-ном Франтишеком Немецем, его Заместителем дивизионным генералом Рудольфом Виестом и руководителем Военной Миссии дивизионным генералом Антонином Нижборским. Вместе с г-ном Немецем прибыли члены Государственного Совета Чехословакии г-н Б. Лаушман, г-н И. Вало, г-н Ф. Углирж и монсиньёр Ф. Гала, а также сотрудники Уполномоченного. На центральном аэродроме делегацию встречали Заведующий 4-м европейским отделом НКИД СССР В. А. Зорин, и. о. Заведующего Протокольным Отделом НКИД СССР Г. И. Фомин и Начальник Отдела Внешних Сношений Наркомата Обороны СССР генерал-майор В. Н. Евстигнеев, а также Чрезвычайный и Полномочный Посол Чехословацкой Республики в СССР г-н Зд. Фирлингер, начальник Чехословацкой Военной Миссии в СССР бригадный генерал Г. Пика, дипломатический состав Чехословацкого Посольства и другие.

Потери противника и трофеи войск 2-го и 3-го Украинских фронтов за время наступательных боёв с 20 по 25 августа

Войска 2-го **Украинского** фронта в ходе наступления с 20 по 25 августа нанесли противнику следующие потери в живой силе и технике:

Уничтожено: самолётов — 99, танков и самоходных орудий — 104, орудий разных калибров — 426, миномётов — 480, пулемётов — 807, автомашин—1.050. Противник потерял только убитыми более 40.000 солдат и офицеров.

За это же время войска 2-го **Украинского** фронта **захватили** следующие трофеи: танков и самоходных орудий — 54, орудий разных калибров — 859, миномётов — 891, пулемётов — 3.660, винтовок и автоматов — 19.140, повозок с грузами военного имущества — 2.730, лошадей — 5.500, паровозов — 40, железнодорожных вагонов — 1.150, складов с боеприпасами, вооружением, снаряжением и продовольствием — 69. Кроме этого, войсками фронта в разгромленном укреплённом районе противника захвачено 305 долговременных железобетонных точек и в них орудий разных калибров — 116 и пулемётов — 381.

Взято в плен — 49.600 немецких и румынских солдат и офицеров. В числе пленных командир 1 румынской пехотной дивизии — дивизионный генерал **Сайдак** и командир 14 румынской пехотной дивизии, бригадный генерал **Бойко.**

* * *

Войска 3-го **Украинского** фронта в ходе наступления с 20 по 25 августа нанесли противнику следующие потери в живой силе и технике:

Уничтожено: самолётов — 101, танков и самоходных орудий — 311, орудий разных калибров — 871, миномётов — 165, пулемётов — 3.700, повозок с грузами — 3.000. Противник потерял только убитыми около 60.000 солдат и офицеров.

За это же время войска 3-го **Украинского** фронта **захватили** следующие трофеи: танков и самоходных орудий — 195, орудий разных калибров — 1.061, миномётов — 794, пулемётов — 5.048, винтовок и автоматов — 30.331, автомашин—3.000, паровозов—59, вагонов—3.300, повозок с военными грузами—7.320, лошадей — 4.450, складов с боеприпасами, вооружением, снаряжением и продовольствием — 352.

Взято в плен—55.800 солдат и офицеров противника. Нашим войскам сдался в плен, вместе со своим штабом и командирами полков, командир 110 румынской пехотной дивизии — дивизионный генерал **Тэнеску Троян.**

В итоге наступательных боёв войск 2-го и 3-го **Украинских** фронтов потери противника по главным видам боевой техники и живой силе составляют: пленными и убитыми — 205.400, самолётов — 200, танков и самоходных орудий — 664, орудий разного калибра — 3.333, миномётов — 2.330, пулемётов — 13.597.

СОВИНФОРМБЮРО.

ОТ СОВЕТСКОГО ИНФОРМБЮРО

Оперативная сводка за 25 августа

Войска 3-го ПРИБАЛТИЙСКОГО фронта, продолжая наступление, 25 августа штурмом овладели важным опорным пунктом обороны немцев—городом и крупным железнодорожным узлом ТАРТУ (ЮРЬЕВ-ДЕРПТ), а также с боями заняли более 60 других населённых пунктов и среди них город ЭЛЬВА, крупные населённые пункты МЫЙЗАКЮЛА, КЯРЕВЕРЕ, ИЛМАТСАЛУ, РИДАКЮЛА, ПУХЬЯ, УСКЮЛА, КОНГУТА, ТЭДЛА и железнодорожные станции ЭЛЬВА, УДЕРНА.

Южнее города ЛОМЖА наши войска с боями продвигались вперёд и заняли более 40 населённых пунктов, в том числе РАТОВО, НАДБОРЫ, ГНЯЗДОВО, ЛЮБОТЫНЬ, ГРОДЗИКИ, УГНЕВО, СТАРЕКАЧКОВО, СУМЕНЖНЕ.

Восточнее и северо-восточнее ПРАГА наши войска успешно отбили атаки пехоты и танков противника и в результате предпринятых контратак улучшили свои позиции.

Войска 2-го УКРАИНСКОГО фронта, развивая успешное наступление, овладели городом и железнодорожным узлом ТЕКУЧИ, а также с боями заняли более 350 других населённых пунктов, в том числе крупные населённые пункты СЕРБЕЩТЬ, БУДЕШТЬКИКА, НАНЕШТИ, ОПРИШЕШТИ, СТОЕШЕШТИ, ДОДЕШТИ, ХУРДУДЖИЙ, БЭЛТЯНУЛ, САРАТЕНИ, БУЖОР, БОГИЧАНЫ, МЛАДЫНЕШТЫ и железнодорожные станции РОШИЕШТИ, БАНКА. Войска фронта, наступающие вдоль восточного берега реки ПРУТ, соединились с войсками 3-го УКРАИНСКОГО фронта в районе ЛОПУШНА, ЛЕУШЕНИ.

Войска 3-го УКРАИНСКОГО фронта, развивая успешное наступление, вышли к реке ПРУТ на участке ЛЕУШЕНИ, КАГУЛ, овладев при этом городами ЛЕОВО, КАГУЛ, а также с боями заняли более 200 населённых пунктов, в том числе районный центр Молдавской ССР город КОТОВСКОЕ (ГАНЧЕШТЫ), районные центры Измаильской области город КИЛИЯ, НОВАЯ ИВАНОВКА, ТАТАРБУНАРЫ, крупные населённые пункты ТОМАЙ, ГОТЕШТЫ, ЗЕРНЕШТЫ, ГАСАН БАТЫРЬ и железнодорожные станции ПРУТ, ЧАДЫР ЛУНГА. Войска фронта соединились с войсками 2-го УКРАИНСКОГО фронта в районе ЛОПУШНА, ЛЕУШЕНИ.

В ходе успешного наступления войска 2-го и 3-го УКРАИНСКИХ фронтов окружили в районе юго-западнее Кишинёва группировку противника в составе 12 немецких дивизий. Окружены 79, 106, 257, 258, 282, 294, 302, 320, 335, 370, 376 и 384 немецкие пехотные дивизии. Все попытки противника в течение двух дней пробиться из окружения в южном направлении были успешно отбиты нашими войсками. За два дня боёв в этом районе сдалось в плен свыше 13.000 солдат и офицеров противника. Бои по уничтожению окружённой группировки противника продолжаются.

На других участках фронта — поиски разведчиков и в ряде пунктов шли бои местного значения.

За 24 августа наши войска на всех фронтах подбили и уничтожили 101 немецкий танк. В воздушных боях и огнём зенитной артиллерии сбито 72 самолёта противника.

★ ★ ★

БОМБАРДИРОВКА НАШЕЙ АВИАЦИЕЙ ЖЕЛЕЗНОДОРОЖНЫХ УЗЛОВ ПОГЕГЕН И ГАЛАЦ

В ночь на 25 августа наша авиация дальнего действия бомбардировала скопления воинских эшелонов противника на железнодорожных узлах Погеген (10 километров севернее Тильзит в Восточной Пруссии) и Галац (Румыния).

В результате бомбардировки на железнодорожном узле Погеген возникли большие пожары. В центральной части железнодорожного узла взорваны два эшелона с боеприпасами. Большие пожары, сопровождавшиеся взрывами, отмечены также в восточной и южной частях железнодорожного узла.

На железнодорожном узле Галац бомбардировкой создано несколько очагов пожаров. Горели вагоны и платформы с военными грузами. Среди пожаров произошло 5 взрывов.

* * *

Войска 3-го Прибалтийского фронта продолжали успешное наступление. Советские части взломали сильно укреплённую оборону противника на подступах к Тарту и прорвались на юго-западную окраину города. Тем временем другие наши соединения совершили обходный манёвр по трудно проходимым болотам и лесам. Советские бойцы перерезали шоссейные дороги, ведущие из Тарту на запад и северо-запад, с хода форсировали реку Эма-Йиги и заняли узел дорог Кяревере, в 15 километрах северо-западнее Тарту. Сегодня наши войска во второй половине дня, после ожесточённых уличных боёв, разгромили противника и полностью овладели городом и железнодорожным узлом Тарту. Немцы понесли тяжёлые потери. Только одно наше соединение за день уничтожило свыше 1.000 солдат и офицеров противника. Захвачены трофеи, в числе которых 60 орудий разных калибров.

Юго-западнее Тарту ожесточённые бои произошли в районе города Эльва. Немцы ввели в бой танковую бригаду СС «Гросс». Советские части решительными ударами отбросили эсэсовцев и заняли город Эльва. Уничтожено 20 танков и бронетранспортёров противника.

* * *

Южнее города Ломжа противник подтянул резервы и оказывает упорное сопротивление. Части Н-ского соединения, в результате ожесточённых боёв, сбили немцев с оборонительного рубежа, состоявшего из пяти линий траншей. Продвигаясь вперёд, советские бойцы заняли ряд населённых пунктов, в том числе селение Угнево, расположенное в двух километрах восточнее города Острув Мазовецки. Уничтожено свыше батальона вражеской пехоты, подбито 12 танков и самоходных орудий. Захвачены инженерные склады и другие трофеи.

* * *

Войска 2-го Украинского фронта развивали успешное наступление. Сломив сопротивление противника, наши части заняли населённый пункт Сербещть, находящийся в 12 километрах от румынского города Пятри. В этом районе разгромлены части двух вражеских дивизий. Захвачено много пленных. Советские подвижные соединения и пехота, наступающие в южном направлении, продвинулись вперёд на 40 километров и заняли румынский город Текучи. Наши части перехватывают пути отхода войск противника, уничтожают их, либо берут в плен. На одном участке сложили оружие два полка румынской пехоты. На другом участке наши войска преградили пути отступления остаткам 1 румынской танковой дивизии «Великая Румыния». Захвачено 40 вполне исправных танков. Ожесточённые бои происходили южнее города Хуши. Танки и пехота противника предприняли несколько ожесточённых атак, стремясь воспрепятствовать выходу наших войск к реке Прут. Мощными контрударами советские части разгромили врага и ликвидируют его разрозненные группы. Число пленных, захваченных нашими войсками, непрерывно возрастает.

* * *

Войска 2-го и 3-го Украинских фронтов, развивая стремительное наступление, окружили крупную группировку немецко-фашистских войск, действующих в районе юго-западнее города Кишинёв. Противник предпринимает отчаянные попытки вырваться из «котла». На одном участке пять немецких дивизий с танками и самоходными орудиями хотели пробиться к переправам на реке Прут. В бесплодных атаках противник понёс огромные потери, но не продвинулся вперёд ни на шаг. На другом участке части Н-ского соединения захватили в плен несколько тысяч гитлеровцев. В результате умелых обходных манёвров наши войска расчленяют окружённые соединения противника на отдельные части и ликвидируют их. Места боёв усеяны трупами гитлеровцев, техникой и вооружением, брошенным противником.

* * *

Авиацией Краснознамённого Балтийского флота в Балтийском море потоплены два немецких транспорта.

Корабли Черноморского флота в районе Констанцы пустили ко дну вражеский транспорт водоизмещением в 3 тысячи тонн. Кроме того, авиацией флота потоплены два монитора противника.

ТЕЛЕГРАММЫ ИЗ-ЗА ГРАНИЦЫ

К СОБЫТИЯМ В РУМЫНИИ

ЛОНДОН, 25 августа. (ТАСС). Агентство Рейтер передаёт сообщение каирского радио, согласно которому новое румынское правительство обратилось по бухарестскому радио к румынскому народу с призывом начать борьбу против немцев. Румыния, говорится в сообщении, об'явила войну Германии. Германская авиация подвергла бомбардировке Бухарест.

ЛОНДОН, 25 августа. (ТАСС). Лондонское радио, ссылаясь на полученные из Анкары сведения, передаёт, что по приказу нового румынского военного командования румынские войска начали вторжение в Трансильванию. В Трансильвании произошли столкновения между венгерскими войсками и гражданским румынским населением.

По тем же сообщениям, в Констанце произошли столкновения между румынскими и немецкими войсками.

Состав нового румынского правительства

ЖЕНЕВА, 24 августа. (ТАСС). Как сообщает бухарестское радио, в состав нового румынского правительства, сформированного генералом Сэнатеску, вошли в качестве министров без портфелей Константин Братиану — лидер либеральной партии; Юлиус Маниу — лидер национал-царанистской (крестьянской) партии; Константин Петреску и Лукреций Патрашкану.

Бухарестское радио об изгнании немцев из Бухареста

ЛОНДОН, 25 августа. (ТАСС). Как сообщает агентство Рейтер, бухарестское радио передало сегодня вечером, что вся румынская столица сейчас освобождена от немцев. После тяжёлых боёв бухарестский аэродром перешёл в руки румын.

Роспуск всех политических партий в Венгрии

ЖЕНЕВА, 24 августа. (ТАСС). Как сообщает будапештское радио, в венгерском правительственном бюллетене опубликовано распоряжение о немедленном роспуске всех венгерских политических партий, независимо от их политического направления. На имущество партий полицией наложен секвестр. Нарушение этого правительственного распоряжения, как говорится в бюллетене, влечёт за собой тяжёлое наказание.

СООБЩЕНИЕ ШТАБА ВООРУЖЕННЫХ СИЛ СОЮЗНИКОВ НА СРЕДИЗЕМНОМОРСКОМ ТЕАТРЕ ОПЕРАЦИЙ

ЛОНДОН, 25 августа. (ТАСС). В сообщении штаба вооружённых сил союзников на средиземноморском театре операций говорится:

В Италии английские и индийские части, входящие в состав 8-й армии, продолжали ломать ослабевающее сопротивление противника между Апеннинами и Флоренцией. К востоку от склонов Апеннин итальянские войска достигли реки Кандильяно на широком фронте и вступили в город Акуаланья. В долине верхнего течения реки Арно войска союзников значительно продвинулись и заняли несколько населённых пунктов. К востоку от Понтассиеве части 8-й армии значительно продвинулись к «готской линии» и прочно закрепились на западном склоне горы Секкиета. К западу от Флоренции на участке 5-й армии продолжались действия патрулей на обоих берегах реки Арно.

Развивая наступление в восточном секторе плацдарма на юге Франции, американские части 7-й армии заняли Канны и Грасс. Французские войска продолжали улучшать свои позиции в Тулоне. В Марселе очищается от противника прилегающий к порту район.

К настоящему времени захвачено 20 тысяч пленных.

Крупные соединения тяжёлых бомбардировщиков в сопровождении истребителей совершили налёт на два нефтеочистительных завода и один аэродром в Чехословакии, а также на коммуникации противника в Венгрии, Югославии и в долине реки По.

СООБЩЕНИЕ ШТАБА ВЕРХОВНОГО КОМАНДОВАНИЯ ЭКСПЕДИЦИОННЫХ СИЛ СОЮЗНИКОВ

ЛОНДОН, 25 августа. (ТАСС). В сообщении штаба Верховного Командования экспедиционных сил союзников говорится:

Преодолев сильное сопротивление противника, части второй французской бронетанковой дивизии под командованием генерала Леклерка вошли в предместья Парижа. К югу и юго-востоку от Парижа войска союзников форсировали Сену вблизи Мелэна и в районе Фонтэнебло. Далее вверх по течению реки занят Монтеро. Войска союзников приближаются сейчас к устью Сены. Занят Тибервиль. Части союзников достигли магистрали к югу от Безвиля. На побережье занят Трувиль. Союзники приближаются к Онфлеру.

Пути отступления противника в районе Сены были атакованы вчера истребителями и истребителями - бомбардировщиками. Подвергнуты бомбардировке железные дороги в Бельгии и Северо-Восточной Франции. Вчера днем тяжёлые бомбардировщики атаковали базы торпедных катеров в Эймейдене (Голландия), а также суда в Бресте.

Французские войска внутреннего сопротивления заняли Лион

ЛОНДОН, 24 августа. (ТАСС). Агентство Рейтер сообщает, что французские войска внутреннего сопротивления сегодня утром освободили Лион от оккупантов.

Немцы и их вишийские лакеи укрываются в Испании

ЛОНДОН, 25 августа. (ТАСС). Как передаёт корреспондент агентства Рейтер из Мадрида, за последние несколько дней испанскую границу перешло значительное число немецких военных, гестаповцев и вишийских прислужников Гитлера. 6 немецких судов нашли убежище в Пасахэс близ Сан-Себастьяна.

Бомбардировка промышленных об'ектов в Центральной и Северной Германии

ЛОНДОН, 24 августа. (ТАСС). Штаб американских военно-воздушных сил сообщает, что свыше 1.300 американских тяжёлых бомбардировщиков совершили сегодня успешные налёты на нефтезаводы, а также авиационные и промышленные об'екты в центральной и северной Германии и в Брюксе на германо-чехословацкой границе.

ВСТРЕЧА ЧЕРЧИЛЛЯ С БОНОМИ

ЛОНДОН, 25 августа. (ТАСС). Как передаёт английское министерство информации, 22 августа в Риме состоялась встреча Черчилля с итальянским премьер-министром Бономи.

Подписание соглашения по вопросам гражданской администрации Франции

ЛОНДОН, 25 августа. (ТАСС). Дипломатический обозреватель агентства Рейтер Рендел Нил сообщает, что сегодня в английском министерстве иностранных дел Иден и французский комиссар иностранных дел Массигли подписали соглашение по вопросам гражданской администрации Франции между английским правительством и Французским Комитетом Национального Освобождения. Соответствующее франко-американское соглашение должно быть одновременно подписано генералом Эйзенхауэром и генералом Кенигом в штабе Эйзенхауэра.

Отчет Рузвельта об исполнении закона о передаче взаймы или в аренду

ВАШИНГТОН, 23 августа. (ТАСС). Рузвельт передал конгрессу квартальный отчёт об исполнении закона о передаче взаймы или в аренду. В письме, сопровождающем отчёт, Рузвельт указывает, что «материалы и услуги, предоставленные нашим союзникам на основе закона о передаче взаймы или в аренду за три месяца, окончившиеся 30 июня 1944 года, в денежном выражении составили 4 миллиарда 45 миллионов долларов и, таким образом, общая сумма, израсходованная на осуществление вышеуказанного закона, составила 28 миллиардов 270 миллионов долларов».

Далее в письме говорится:

«Вплоть до безоговорочной капитуляции Японии и Германии мы должны продолжать осуществление программы передачи взаймы или в аренду в тех масштабах, в каких это будет необходимо для того, чтобы об'единённая ударная мощь всех Об'единённых Наций в борьбе против врагов оказалась преобладающей и насколько можно более эффективной. Мы знаем в настоящее время, что, об'единяя нашу мощь, мы можем ускорить наступление дня решающей победы. Мы знаем также, что, лишь сохраняя единство, мы обеспечим справедливый и прочный мир».

Приём Рузвельтом участников конференции в Думбартон-Оксе

ВАШИНГТОН, 24 августа. (ТАСС). Рузвельт принял вчера в Белом Доме участников конференции в Думбартон-Оксе.

Подписание в Лондоне Франко-Чехословацкой декларации

ЛОНДОН, 23 августа. (ТАСС). Английское министерство информации сообщает, что вчера в Лондоне была подписана Франко-Чехословацкая декларация о том, что отношения между обеими странами должны быть такими же, какими они были до Мюнхена. Вновь восстанавливается Франко-Чехословацкий договор о союзе, действительность которого ставилась под сомнение после Мюнхена. Декларация была подписана Чехословацким премьер-министром Шрамеком и министром иностранных дел Чехословакии Масариком и от имени Франции — генералом де Голлем и французским представителем при Чехословацком правительстве Дежаном.

СЛЕВА:

Герой Советского Союза Людмила Павличенко приехала в гости к трудящимся Одессы. В боях за оборону этого города Павличенко открыла свой счёт мести гитлеровским захватчикам. На снимке: Герой Советского Союза Л. Павличенко в одном из колхозов области.

Фото В. Лосина. Фотохроника ТАСС.

СПРАВА:

В освобождённом Львове. На снимке: советская артиллерия проходит по улицам города.

Фото М. Альперта. Фотохроника ТАСС.

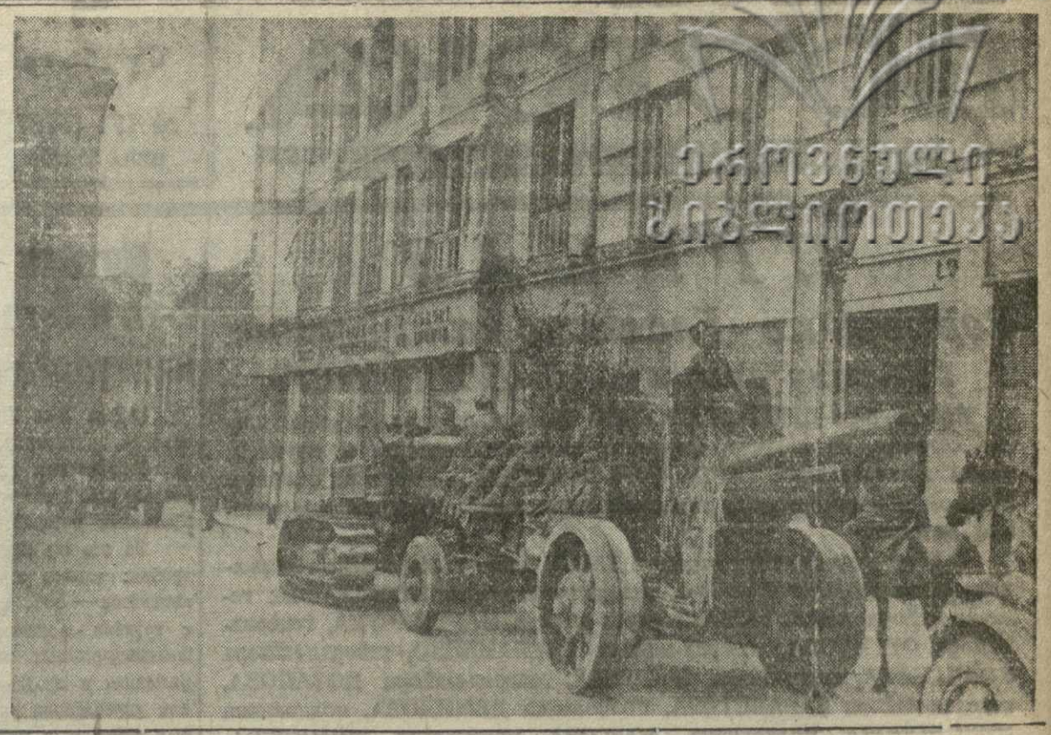

Новые мощные удары Красной Армии

Передовая статья „Правды" — 25 августа

Ещё весной нынешнего года советские войска в результате стремительного наступления вышли в предгорье Карпат и тем самым разрезали фронт немецко-фашистской армии на две части. Южнее, в ходе нашего наступления, были освобождены от гитлеровских захватчиков многие районы Молдавской ССР, расположенные по левому берегу Днестра, а в некоторых местах наши части форсировали реку и закрепились на её правобережье.

Лето 1944 года началось громовыми раскатами советской артиллерии на северных и центральных участках фронта. На немцев обрушивался один удар за другим с нарастающей сокрушительной силой. Красная Армия повела борьбу за полное освобождение всей советской земли от гитлеровцев. Над тысячами русских, карельских, белорусских, украинских, эстонских, литовских, латвийских городов и сёл вновь и навсегда взметнулось знамя свободы. Стремительными манёврами наших войск были освобождены столицы союзных республик — Петрозаводск, Минск, Вильнюс, крупнейшие города — Львов, Белосток, Брест, Каунас, Выборг, Станиславл, Дрогобыч и другие. Войска Красной Армии вступили на территорию Польши и совместно с частями Польского Войска ведут успешную борьбу против гитлеровских оккупантов.

С волнением прислушивались к вестям, доносившимся из-за линии фронта, трудящиеся оккупированных гитлеровскими захватчиками районов Молдавии, находящихся на правом берегу Днестра, и население Измаильской области УССР. Они знали, что час освобождения близок, и с надеждой и нетерпением ждали своих освободителей.

И час пробил! Неудержимой лавиной двинулись вперёд части Красной Армии на южном участке фронта. Обрушив на врага ураган снарядов и бомб, войска генерала армии Малиновского прорвали сильную, глубоко эшелонированную оборону противника в предгорьях Карпат и продвинулись далеко вперёд. За пять дней наступательных боёв советские войска овладели Яссами — вторым по величине городом Румынии, городами Тыргу-Фрумос, Унгень, Васлуй, Роман, Бакэу, Бырлад, Хуши и сотнями других населённых пунктов. В ходе боёв разгромлены крупные группировки войск противника. Об уроне, который понёс противник, можно судить хотя бы по тому, что за несколько дней наступательных операций взято в плен более 20.000 вражеских солдат и офицеров.

Одновременно перешли в наступление войска 3-го Украинского фронта под командованием генерала армии Толбухина. Противник создал в низовьях Днестра мощную оборону, опирающуюся на естественные условия местности. Здесь были оборудованы несколько линий укреплений, построены узлы сопротивления, воздвигнуты полевые бастионы, насыщенные огнём до предела. Но вся эта сложная и разветвлённая система обороны не устояла перед натиском закалённых в огне сражений советских полков и дивизий. Наши танки, пехота, авиация, сапёры, кавалеристы и моряки прорвали вражеские укреплённые рубежи и неудержимо устремились вперёд.

Советский флаг победы поднялся над Бендерами, Белгородом-Днестровским (Аккерманом), Комратом, Романовкой, над сотнями других населённых пунктов Молдавской ССР и Измаильской области. А вчера вечером вся страна узнала о новой блестящей победе Красной Армии, освободившей столицу Молдавской республики — город Кишинёв. О размахе нашего наступления говорит тот факт, что только за один вчерашний день войска 3-го Украинского фронта заняли более 250 населённых пунктов.

Происходящие операции являются ярким свидетельством всё возрастающего воинского искусства Красной Армии, мастерства её воинов, воинской зрелости её офицеров и генералов, овладевающих сталинской наукой побеждать. На каждом сражении лежит печать оригинальности, глубины мысли, смелости замысла. Бендеры были взяты ночным штурмом, Аккерман — с помощью десанта моряков, Васлуй — стремительным ударом танковых соединений и пехоты, Яссы — обходным манёвром танковых и других соединений, завершившимся штурмом, Кишинёв — умелым обходным манёвром и атакой с фронта. И в больших операциях, и в малых, в масштабе армии и отдельного подразделения—всюду видны творческая инициатива и умение советских генералов и офицеров, блестящая выучка, отвага и героизм наших воинов.

Наступление советских войск на южном участке фронта причинило противнику новые огромные потери в живой силе и технике. Наши наземные войска крушат вражеские танки и пушки, бронетранспортёры и автомобили, истребляют тысячи и тысячи вражеских солдат и офицеров. Наши лётчики обрушивают свои удары на тыловые коммуникации противника, на его порты, топят его корабли. В боях разгромлены многие вражеские дивизии. Западнее Белгорода-Днестровского окружена и уничтожена крупная группировка войск противника. В одном лишь этом районе взято в плен более 15.000 вражеских солдат и офицеров.

С чувством великой радости и гордости советский народ встречает новые победы доблестных войск Красной Армии. С удовлетворением мы узнаём об освобождении столицы Молдавской ССР—Кишинёва, старинных русских городов—Бендер и Белгорода-Днестровского (Аккермана). С этими городами связано немало блестящих страниц русской истории и культуры. В Кишинёве жил великий русский поэт Пушкин. Мимо Бендер и Аккермана не раз пролегали победные пути русских воинов.

Через два месяца трудящиеся Советской Молдавии будут отмечать 20-летие своей республики. За годы советской власти неузнаваемо изменилась Молдавия. В отсталой, сельскохозяйственной прежде стране возникла промышленность, были созданы сотни крупных предприятий — консервных, винодельческих, табачных, кожевенных, швейных, деревообделочных, мукомольных и других. В городах республики возникли вузы, техникумы, многочисленные школы. Выросла своя интеллигенция, были созданы театры, научные институты, музеи.

Вероломное нападение гитлеровской Германии и её сообщников оборвало счастливую жизнь трудящихся Молдавии. Немецкие и румынские захватчики предали Молдавию огню и мечу. Они разрушили всё, что создал своим трудом молдавский народ, обрекли его на голод и рабскую жизнь, физически истребили сотни тысяч беззащитных стариков, женщин и детей. Город Кишинёв гордился своими новыми великолепными зданиями. Отступая под ударами Красной Армии, оккупанты подожгли город.

Велики новые победы Красной Армии на юге. Значение их для хода дальнейшей войны огромно. В результате успешного наступления войска 2-го Украинского фронта овладели важными стратегическими пунктами, прикрывающими пути к центральным районам Румынии. Наши части нависли над Фокшанами, Галацом и низовьем Дуная. Войска 3-го Украинского фронта, своими успехами предвещая близкое полное освобождение всех районов Молдавской ССР и Измаильской области, тоже проложили дорогу к жизненным центрам Румынии.

Красная Армия нанесла противнику новые сокрушительные удары. Воодушевлённые успехами, наши войска, сражающиеся на всём громадном фронте от Баренцова до Чёрного моря, будут ещё беспощаднее громить врага и под мудрым водительством гениального полководца товарища Сталина ускорят час окончательной победы.

В Ростовской области восстановлены все высшие учебные заведения

В Ростовской области полностью восстановлена сеть высших учебных заведений, существовавшая здесь до войны. В Ростове, Новочеркасске, Таганроге открыты 14 вузов, в которых имеется свыше 40 факультетов. Сейчас в вузах области заканчивается подготовка к учебному году. На первые курсы принимается свыше трех тысяч человек. (ТАСС).

Первый Прибалтийский фронт. Грозные для фашистов советские танки движутся на запад по Рижскому шоссе. Фото Л. Доренского. Фотохроника ТАСС.

Государственные денежные премии командирам передовых электростанций

В советской энергетике существует положение, по которому руководящим работникам передовых электростанций присуждается государственная денежная премия в размере трехмесячного оклада за безаварийную работу, выполнение плана и экономию топлива и электроэнергии в течение не менее 6 месяцев подряд. Одновременно премированным работникам выдается специальное удостоверение.

На-днях управление «Грузэнерго» получило приказы наркома электростанций СССР Д. Жимерина о присуждении государственных денежных премий руководящим работникам Загэс и Ацгэс.

За период декабрь 1943 г. — июнь 1944 г. Загэс работала без аварий, ежемесячно перевыполняла план выработки электроэнергии и имела экономию по расходу электроэнергии на собственные производственные нужды. Государственная денежная премия присуждена следующим работникам этой электростанции: А. Хетагури—директору, В. Абашидзе — гл. инженеру, Д. Торчинава, Г. Кабзинадзе и К. Рцхиладзе — начальникам основных цехов. Государственная денежная премия присуждается руководящим работникам Загэс вторично.

Такие же высокие показатели имела за период ноябрь 1943 г. — май 1944 г. Ацгэс. Нарком присудил государственную денежную премию директору Ацгэс Г. Долидзе, гл. инженеру М. Николайшвили и начальникам цехов А. Хорава, М. Юрченко и Т. Модебадзе.

В качестве кандидата на получение государственной денежной премии за период с января 1944 г. по сегодняшний день «Грузэнерго» представило в Наркомат Электростанций СССР руководящих работников Рионгэса.

Передовики борьбы за урожай победы

Успешно овладев методом работы своей учительницы знатной стахановки Хаджер Горгиладзе, колхозница артели имени Кирова, Батумского района, комсомолка-медаленосец Емине Варшанидзе собирает в день не менее 40 кгр. чайного листа при норме 10 кгр. На снимке: Емине Варшанидзе.

НИНА БУЛИСКЕРИЯ и ХАТА АХВЛЕДИАНИ,

звеньевые колхоза имени Ленина, сел. Окуми, Гальского района

Самоотверженно трудятся на чайных плантациях колхозники и колхозницы звеньев, которыми руководят Нина Булискерия и Хата Ахвледиани. Соревнуясь между собою, оба звена вырастили высокий урожай чайного листа и добились отличных результатов на сборе урожая.

Звено Хаты Ахвледиани, при годовом плане сбора листа в 10.785 килограммов уже собрало 12.737 килограммов, из них 56,4 проц. первого сорта.

Звено Нины Булискерия при годовом плане в 10.350 килограммов чайного листа собрало 11.197 килограммов, из них 5.902 килограмма первого сорта.

И. ЭСЕБУА,

председатель колхоза имени Сталина, села Бабушери, Гульрипшского района

По уборке табака колхоз им. Сталина занимает одно из первых мест в Гульрипшском районе. При годовом плане в 100.600 шнурометров колхоз убрал 90.000 шнурометров табака.

Состояние табачных плантаций позволяет колхозу значительно перевыполнить государственный план поставки табака. План сдачи государству табака уже выполнен на 34 процента.

А. ВОРОБЬЕВ,

машинист молотилки Лагодехского района

Одним из первых в районе приступил к обмолоту хлеба нового урожая машинист т. Воробьёв.

Ещё задолго до того, как в ново-ульяновском колхозе «Красноармеец» началась уборка, т. Воробьёв побывал в артели, выбрал место для тока, руководил его подготовкой.

Молотилку своевременно доставили на поле. Наиболее хрупкие и ценные части машинист привёз отдельно. Когда машина была установлена, т. Воробьёв тщательно осмотрел её, проверил сначала на холостом, затем на рабочем ходу.

В результате за 22 календарных дня т. Воробьёв намолотил 450 тонн хлеба при плане 400 тонн. Молотилка в течение всего сезона работала бесперебойно. Весь необходимый ремонт и технический уход за молотилкой т. Воробьёв выполняет сам.

Вручение Красного знамени передовикам Закметаллургстроя

На строительстве Закметаллургстроя широко развернулось социалистическое соревнование за выполнение строительной программы 1944 года.

Совнарком Грузинской ССР и ЦК КП(б) Грузии рассмотрели на-днях итоги социалистического соревнования за июль по строительству Закметаллургстроя. Переходящее Красное знамя СНК Грузинской ССР и ЦК КП(б) Грузии присуждено лучшему подразделению стройки—Ремзаводстрою (начальник тов. Островский, секретарь парторганизации тов. Борышев, председатель цехового комитета тов. Котляров) за успешные показатели по выполнению строительной программы.

Выработка на одного человека в Ремзаводстрое против плана составляет 140 процентов. Сэкономлено рабочей силы 4.046 человеко-дней. Среди строительных бригад Ремзаводстроя в июле имели особенно высокие показатели бригада плотников тов. Бессарабова, выполнившая задание на 142 процента, женская бригада землекопов т. Дулуханова — 150 процентов, бригада бетонщиков т. Кошарова — 171 процент. Качество выполненных работ по Ремзаводстрою признано хорошим.

В связи с присуждением переходящего Красного знамени Ремзаводстрою состоялся митинг рабочих, служащих и инженерно-технических работников Закметаллургстроя.

Переходящее Красное знамя Совнаркома Грузинской ССР и ЦК КП(б) Грузии вручил на митинге зам. секретаря ЦК КП(б) Грузии по промышленности тов. З. Чхубианишвили.

Пленум райкома имени Берия ТО КП(б) Грузии

24 августа состоялся V пленум райкома имени Берия тбилисской партийной организации. Пленум обсудил два вопроса: о состоянии массово-оборонной работы в районе имени Берия и отчёт о приёме в партию по районной партийной организации за период с 26 мая по 24 августа 1944 года.

С докладом по первому вопросу выступил секретарь райкома тов. Н. Гомелаури.

В период отечественной войны тысячи трудящихся прошли подготовку в подразделениях всевобуча района. Многие из них мужественно сражаются на фронтах и удостоены правительственных наград.

План подготовки оборонных кадров по району в прошлом году был выполнен на 113 процентов.

Систематически занимаются вопросами массово - оборонной работы первичные организации Осоавиахима при Уполнаркомзаге, Наркомпросе, Дворце пионеров и октябрят и др. В то же время неудовлетворительно ведётся массово-оборонная работа в Тбилторге, Наркомхозе, литографии Наркомпищепрома и др. Это прежде всего результат недостаточного внимания со стороны первичных партийных организаций к массово-оборонной работе.

Выступая в прениях, директор Дворца пионеров и октябрят имени Берия т. Агладзе рассказала о работе, проводимой местной осоавиахимовской организацией. Регулярно проводятся тренировочные занятия в противогазах, имеется группа самозащиты, читаются лекции и доклады на военные темы.

Военком района имени Берия т. Дундуа говорил в своём выступлении о недочётах в области подготовки оборонных кадров. Низка квалификация военруков школ, бойцы всевобуча слабо овладевают навыками в тактической подготовке.

О том, как реализуют комсомольские организации района решение ЦК ВЛКСМ по вопросу о физическом воспитании молодёжи, рассказал в своём выступлении секретарь райкома комсомола по военной работе т. Хелашвили. На предприятиях и в учреждениях района значительно оживилась физкультурная работа среди молодёжи. Так, например, при исполкоме Тбилисского городского Совета депутатов трудящихся создан гимнастический кружок, в котором занимается 15 человек. Многие комсомольские организации систематически обсуждают вопросы массово - оборонной работы. Однако кое-где о физкультурной работе среди молодёжи вспоминают лишь накануне проведения кроссов.

Председатель районного совета Осоавиахима т. Лифшиц также отметил недостатки в области подготовки оборонных кадров. Она привела факты, говорящие о формальном подходе к созданию осоавиахимовских подразделений со стороны отдельных председателей советов организаций Осоавиахима и секретарей первичных партийных организаций.

Начальник районного штаба МПВО т. Чхеидзе подчеркнул, что начальники некоторых об'ектов последнее время ослабили внимание к противовоздушной обороне. Но везде укомплектованы группы самозащиты.

В прениях по первому вопросу приняли также участие тт. Береселидзе, Цурцумия и др.

Вторым вопросом пленум заслушал отчёт зав. организационно - инструкторским отделом райкома т. В. Гугунава о приёме в партию по районной партийной организации.

В прениях по этому вопросу выступили тт.: Челидзе (секретарь бюро парторганизации Совнаркома Грузинской ССР), Микава (секретарь парткома НКГБ Грузинской ССР), Цурцумия (секретарь партбюро Горздравотдела), Гигинейшвили (секретарь партбюро Наркомата Госконтроля Грузинской ССР) и Далакишвили (секретарь партбюро типографии Наркомместпрома Грузинской ССР).

Молодые рабочие пред'являют счёт...

Молодёжь составляет большую часть рабочего коллектива **ТБИЛИССКОГО ТРИКОТАЖНОГО КОМБИНАТА.** Свыше 60 процентов общего состава коллектива — это новые кадры молодых рабочих в возрасте до 26 лет.

Однако работа с молодёжью страдает на Трикотажном комбинате серьёзными недочётами. Здесь ослабили заботу о производственно-техническом обучении и политическом воспитании молодых рабочих кадров, о прочном закреплении их за производством. Это явилось одной из причин продолжительного отставания комбината, наличия значительного числа рабочих, не выполняющих норм.

Сейчас комбинат подтягивается с выполнением плановых заданий. За 20 дней августа основные задания выполнены. Идёт борьба за то, чтобы перевыполнить весь августовский план, подготовиться к успешной работе в последующих месяцах, вновь выйти в число передовых предприятий Советской Грузии.

Работу с молодёжью, с новыми кадрами теперь надо особенно усилить. Это, однако, не «кампанейская» работа. Хозяйственное руководство, партийная, комсомольская, профсоюзная организации комбината должны проявлять повседневную заботу о всестороннем — производственном и политическом росте новых рабочих кадров.

Мы предоставляем слово отдельным молодым работницам. Рассказывая о первых своих шагах на производстве, о первом своём опыте, они в то же время правильно указывают на недочёты, имеющиеся в цехах комбината в работе с молодёжью.

ПАВЛИНА ФЕДОРЧЕНКО

чланщица, бригадир молодежной бригады

— Наша молодёжная бригада организовалась в начале августа. Это уже 18-я в комбинате молодёжная бригада. В прошлом месяце первенство завоевала бригада Морозовой. Она обязалась выполнить план на 110 процентов, а на самом деле выполнила на 119 процентов. За ней идут бригады Муджиришвили, Гельштейна и Алоничевой, тоже перевыполнившие свои обязательства.

Нас в бригаде 12 девушек, одну мы высвободили. Все мы окончили ФЗУ комбината. Теперь, когда мы об'единились в бригаду и работаем самостоятельно, у всех одна забота — как бы сделать бригаду лучшей, передовой в соревновании. Работа идёт дружно. Ежедневные задания выполняются на 108—110 процентов. Я так думаю, что пройдёт немного времени, и мы бригаду Морозовой перегоним.

К нам в бригаду довольно часто приходят работники комбината. Спросят, как выполняются задания, запишут и уйдут. А разве только в этом дело, в цифрах? Ни одной комсомолки нет в нашей бригаде. Почему? Да потому, что мы не видим и не слышим комсомольской организации цеха. Хоть бы раз нас спросили, как мы досуг свой проводим, как живём, хоть бы раз на комсомольское собрание позвали.

Говорят, у нас библиотека открылась, книги есть новые. Нельзя ли сделать так, чтобы библиотекарь сам пришёл в цех: «Вот, девушки, книга получена хорошая, обязательно прочтите». Или вот спрашивают меня девушки, как в вечернюю школу поступить...

Я всё это говорю к тому, что у всех нас большой интерес к работе, к производству, к культурной жизни, но почти никто в комбинате этим не интересуется.

ЦИАЛА КИТАШВИЛИ

ватерщица

— Комната № 1, в которой мы, пять девушек, живём, такая же, как и все остальные в общежитии.

Обещали, что придёт лектор. Ждём. Никого нет.

К нам вообще никто не заглядывает: как из цеха вышли, так совсем забыты. Ни лекций, ни бесед в общежитии не проводится, нет художественной самодеятельности, нет коллективных хождений в кино и театры.

Я уже третий год в комбинате, но ни разу не видела, чтобы комсомольская организация провела какое-нибудь интересное мероприятие для молодёжи, живущей в общежитии.

ТАТЬЯНА ТРУЩЕЛЕВА

тростильщица

— Про меня одно время говорили: Трущелёва — стахановка, Трущелёва — одна из лучших молодых работниц... Сейчас этого не слышно. Забыта Трущелёва. Кто виноват — давайте посмотрим.

Я поступила в комбинат в дни войны. Быстро изучила швейное дело, стала стахановкой, нормы выполняла на 140—150 проц. Но вот меня, вместе с другими работницами, перебросили на новую работу. Обучила меня на тростильщицу старая работница Вавилова. Однако норма мне пока не даётся — нет ещё нужной сноровки, технической помощи. И выходит, что я потеряла стахановское звание. А раз нет у меня хотя бы 100 процентов, раз стала я отстающей, то и забыли меня. У нас это нередко бывает.

Я своё производство полюбила и звания стахановки терять не хочу. Хочу только деловой помощи. Таких, как я, в комбинате десятки работниц. Но отстающих, не выполняющих нормы не собирают, не беседуют с ними, не выясняют причин их отставания.

ДАДИМ СТРАНЕ ВЫСОКОКАЧЕСТВЕННЫЙ ТАБАК

* * *

Сила соревнования

ГУДАУТИ. (Наш спец. корр.). В марте нынешнего года, когда настала горячая пора весенних полевых работ, члены сельскохозяйственной артели имени Берия села Дурипш решили вызвать на социалистическое соревнование соседний колхоз имени Берия села Лыхны.

Дурипшские колхозники обязались досрочно закончить посадку табака, выполнить годовой план поставки табачного сырья государству на 200 процентов, а сбора чайного листа — на 150 проц., полностью укомплектовать животноводческие фермы, добиться в 1944 году миллионного дохода.

Лыхненцы приняли вызов. Так зародилось социалистическое соревнование между двумя передовыми колхозами Гудаутского района.

Оба колхоза стали настойчиво боротьcя за первенство в соревновании. Дурипшцы работали исключительно дружно и согласованно, но и лыхненские колхозники не отставали от них. И если Дурипшский колхоз первым приступил к посадке табака, то сбор чайного листа раньше начал Лыхненский. Дурипшцы внимательно присматривались к работе лыхненцев, а те в свою очередь неослабно наблюдали, как идут дела у соседей.

В Дурипшском колхозе под табачные плантации в нынешнем году были выделены лучшие земли. Колхозники вырастили раннюю и здоровую рассаду и на полмесяца раньше установленного срока закончили посадку табака, перевыполнив план на 3 гектара. Своевременно и качественно провели они обработку табачных плантаций; во время прополки внесли минеральные удобрения. Заботливый уход дал свои результаты. Во всех бригадах получен высокий урожай. На табак любо поглядеть. На некоторых участках высота растений превышает человеческий рост, табачные листья крупные, плотные. На многих стеблях их насчитывается до 60 штук, тогда как обычно бывает до 32 листьев.

Колхоз хорошо подготовился к уборке урожая табака и ведёт её организованно, без потерь, непрерывно наращивая темпы работы.

С огромным воодушевлением встретили дурипшские колхозники постановление СНК СССР и ЦК ВКП(б) об уборке урожая и заготовках сельскохозяйственных продуктов в 1944 году. Правление артели и партийная организация колхоза приняли все меры к тому, чтобы ознакомить каждого колхозника с этим важнейшим постановлением партии и правительства.

Агитаторы и активисты колхоза провели в бригадах широкую массово-разъяснительную работу. Тщательно был продуман план уборочных работ, учтены все детали. В каждой бригаде нашлись мастеровые люди — плотники, кузнецы. В сжатые сроки они отремонтировали табачные сараи, привели в порядок транспорт. Когда развернулась уборка урожая и на солнце стали сушиться длинные шнуры с табачными листьями, опытных табаководов выделили на тюковку, а во всех семи сараях было установлено круглосуточное дежурство по охране урожая. Каждая бригада взяла обязательство не оставить на плантации ни одного табачного листа, завершить уборку на 10 дней раньше срока.

* * *

По уборке табака Дурипшский колхоз занимает одно из первых мест в Гудаутском районе. Здесь уже наломано и нанизано 20.000 шнурометров табака — почти половина годового плана. Больших успехов добились в социалистическом соревновании третья бригада, которой руководит коммунист т. К. Таниа, а также пятая (бригадир т. Р. Герзмава) и шестая (бригадир т. В. Ардзинба).

В пятой бригаде после того, как агитаторы — учительница Г. Велия и звеньевод - стахановец Д. Цкин ознакомили колхозников с постановлением СНК СССР и ЦК ВКП(б) об уборке урожая и заготовках сельскохозяйственных продуктов, ломка и низка табака ведётся исключительно высокими темпами. Звенья Хаджарата Губаз и Хушита Герзмава уже в период первых двух домок убрали почти треть годового плана, а ведь впереди ещё основные ломки табака. Со своей плантации площадью 1,25 га пятая бригада рассчитывает убрать рекордный урожай—до 15 центнеров табака.

В колхозе уделяется серьёзное внимание проверке выполнения социалистических обязательств бригад, звеньев, отдельных колхозников. Социалистическому соревнованию придаётся широкая гласность. Каждую пятидневку правление артели подводит итоги социалистического соревнования между бригадами. Фамилии передовиков колхоза заносятся на «Доску почёта».

Большое внимание передаче опыта передовиков уделяет партийная организация колхоза (секретарь т. Х. Таркил). Недавно было проведено открытое партийное собрание, на котором присутствовал колхозный актив — бригадиры, звеньевые, стахановцы. На этом собрании лучшие стахановцы М. Ардзинба, Т. Таниа и Ш. Ардзинба поделились с присутствовавшими опытом своей работы.

Н. ИЩЕНКО.

В КОЛХОЗЕ ИМЕНИ СТАЛИНА

ГУЛЬРИПШ. (Наш спец. корр.). По обеим сторонам широкой и ровной дороги тянутся поля и плантации Бабушерского колхоза имени Сталина — одного из передовых колхозов в Гульрипшском районе.

Особенно хороши в колхозе табаки. Высокие, крупнолистые, они занимают обширную площадь в 17 гектаров.

Есть все основания предполагать, что колхоз получит в этом году хороший урожай табаков. Об этом свидетельствуют находящиеся в отличном состоянии плантации.

Такой урожай даётся нелегко. Колхозники вложили в это дело много труда, опыта и энергии. Они вырастили здоровую табачную рассаду, своевременно и качественно произвели посадку, четыре раза провели прополку. Когда в истекшем месяце прошедшие над Абхазией проливные дожди смыли несколько гектаров табачных плантаций, колхозники утроили свои усилия и, показав подлинные образцы трудового героизма, в небывало короткий срок полностью восстановили повреждённые гектары.

Напряжённая работа кипит на табачных плантациях. Сквозь светлозелёную листву табака мелькают яркие платья колхозниц, звенят в воздухе абхазские и мегрельские песни. Первая и вторая ломки уже закончены, колхозники сейчас в третий раз ломают табак, а на отдельных участках идёт четвертая ломка.

Одним из важнейших в табаководстве производственных участков является табачный сарай, где в тени навеса колхозницы нанизывают табачные листья на шнуры.

В колхозе есть низальщицы, которые значительно перевыполняют нормы. Звено В. Сичинава, выполнившее годовой план ломки табака на 80 проц., нанизало уже около 10 тысяч шнурометров табака при плане 13 тысяч шнурометров. В этом звене выдающиеся показатели имеет Вера Шургая. При норме 60 шнурометров в день она систематически вырабатывает до 120 шнурометров. Также хорошо работают А. Сичинава, С. Саная и другие.

Перед табачным сараем установлены параллельно друг к другу длинные деревянные брусья. Их называют здесь рельсами, по которым выкатываются вагоны. Эти вагоны или просто деревянные рамы, на которых подвешены шнуры с нанизанными табачными листьями, днём выкатываются из сарая на солнце, а вечером или во время дождя вкатываются обратно.

Сушка табака не простое дело, оно требует определённых навыков и опыта. Табак должен сушиться своевременно, а для этого надо так организовать сушку, чтобы использовать не только каждый солнечный день, но и каждый солнечный час.

В колхозе имени Сталина так организовали труд, что работа по табаку успешно сочетается с работами по резке герани и обработке кукурузы.

Чёткая организация труда помогает колхозу в успешном выполнении планов. Уже нанизано 78 тысяч шнурометров табака при годовом плане 100.600 шнурометров, сдано государству 3 тонны табака из предусмотренных 7,5 тонн.

Каждое мероприятие, проводимое правлением колхоза, его партийной организацией, всем колхозным активом, направлено на то, чтобы дать стране и фронту больше продукции.

Сейчас уже начались работы на участке, с которого колхоз думает получить второй урожай табака.

Это мероприятие стали практиковать табаководческие колхозы района в годы отечественной войны.

Участок, где будет выращен второй урожай, небольшой, в 1,5 гектара, с наилучшей почвой. Закреплён он за передовыми табаководческими звеньями, руководимыми тт. Б. Ткебучава и М. Сартания. Здесь была проведена ранняя посадка табака и уже полностью закончена ломка. Оставшиеся после ломки стебли колхозники срезают на высоте 15—20 сантиметров, а затем проведут мотыжение. На четвёртый или пятый день на стеблях появятся глазки, а в сентябре и листья. В последних числах сентября можно будет снимать второй урожай.

Правление колхоза подсчитало, что участок, на котором будет выращен второй урожай, даст дополнительно около 4-х тысяч шнурометров табака.

Н. МЕРАБИШВИЛИ.

* * *

Опыт передовых табаководов

КАК МЫ ОРГАНИЗОВАЛИ ТРУД

ОЛЬГА СИЧИНАВА,

звеньевая колхоза имени Махарадзе, Гульрипшского сельсовета, Гульрипшского района

Ольга Сичинава.

Наше звено добилось хороших результатов по уборке табака. Мы наломали и нанизали 8.000 шнурометров табака при плане 8.500 шнурометров. Лично я выработала в колхозе в нынешнем году 270 трудодней.

Решающее значение для успешного проведения работ по табаку имеет организация труда. В нашем звене мы уделили этому самое серьёзное внимание. Вся закреплённая за звеном площадь табачной плантации — 1,32 гектара, разделена нами на 4 части, по количеству работников в звене. За каждой колхозницей закрепили определённый участок. Это повысило ответственность за качество проводимых работ и позволило легче осуществить сдельщину.

Я каждый день обхожу плантации и слежу за тем, чтобы во-время заметить цветение и провести вершкование, т. е. удалить с табачного стебля цветы, которые вредно отражаются на табаке, снижают урожайность, примерно, на 10—15 процентов, ухудшают его качество.

В результате чёткой организации труда, сейчас каждая из работающих в звене колхозниц перевыполняет нормы, имеет высокие производственные показатели. Это даёт основание быть уверенными в том, что мы перевыполним данный нам план, обеспечим своевременную сдачу табака государству.

ДАДИМ ТАБАК СВЕРХ ПЛАНА

С. РУХАЯ,

председатель колхоза имени Сталина, Гантиадского сельсовета, Гагринского района

В нашем колхозе уже убрано около 60 тыс. шнурометров табака. Мы первыми в Абхазии начали сдачу табака государству и сдали досрочно до 2,8 тонны сырья. По приблизительным подсчётам мы можем выполнить государственный план заготовки табака более чем на 150 процентов и приложим все силы, чтобы это сделать.

За отличную работу по табаководству колхозу присуждено переходящее красное знамя Совнаркома Абхазской АССР.

Вырастив высококачественную рассаду, мы своевременно приступили к посадке табака. При посадке были тщательно выполнены все требования агротехники.

Вслед за посадкой был обеспечен заботливый уход за плантациями. Колхозные бригады, закончив три прополки, на отдельных участках провели четвёртую.

Особое внимание мы уделили борьбе с потерями и организации труда. К уборке, помимо взрослых колхозников, были привлечены подростки; каждое звено получило конкретный план.

Своевременно обработав плантации и энергично борясь за выполнение постановления Совнаркома СССР и ЦК ВКП(б) об уборке урожая и заготовках сельскохозяйственных продуктов в 1944 году, колхозники первыми в Абхазии приступили к выборочной ломке дипсара.

Мы не сомневаемся в том, что сумеем убрать весь урожай без потерь, дать в этом году родине и героической Красной Армии большое количество табака сверх плана.

СТРОГО ВЫПОЛНЯТЬ АГРОПРАВИЛА

А. ШАХЛАМДЖЯН,

бригадир колхоза имени Сталина, Леселидзевского сельсовета, Гагринского района

А. Шахламджян.

Я работаю по табаководству несколько десятков лет. Из опыта знаю, что для того, чтобы получить хороший урожай табака, прежде всего необходимо вырастить здоровую рассаду, своевременно провести посадку, строго выполнять все агроправила. Запоздать с посадкой — это значит поздно убрать табак, лишить его летнего солнца, которое так необходимо при сушке.

Табак — культура капризная, она требует своевременной уборки ещё потому, что, если запоздать с уборкой, табачные листья могут перезреть и погибнуть. Нельзя ломать табак и преждевременно — недозрелый табачный лист теряет в качестве.

Пока ещё табак находится на плантации, надо тщательно следить за тем, чтобы вершкование и пасынкование было проведено своевременно. Вершкование — это удаление появляющихся на стебле цветков, которые мешают росту табака, вызывают снижение урожайности и понижают сортность. А пасынкование — удаление побегов, появляющихся между листьями и стеблём. На цветение этих побегов впустую уходят соки растения, и табачные листья получаются от этого неполновесные.

Очень важным процессом в табаководстве является томление, когда нанизанный табак перед сушкой некоторое время продерживается под навесом. Правильно проведенное томление способствует повышению качества табака, придаёт ему хороший цвет.

Тщательно выполняя агроправила ухода за табаком, наш колхоз в прошлом году выполнил план ломки и низки табака на 230 процентов. В этом году мы приложим все силы к тому, чтобы перекрыть прошлогодние показатели.

ПОЧЕМУ ОТСТАЕТ КОЛХОЗ ИМЕНИ КАРЛА МАРКСА

СУХУМИ. (Наш спец. корр.). Эшерские колхозники считаются опытными табаководами. Ароматный эшерский «самсун» славится по всему Советскому Союзу.

У табаководов сейчас горячая пора. Настало время массовой уборки основных табаков. Широко развернулась эта работа и в Верхнеэшерском колхозе имени Карла Маркса. Однако темпы ломки и низки табака здесь неудовлетворительны. На 17 августа колхоз убрал всего 26.000 шнурометров табака—13,9 проц. годового плана. Причём темпы уборки в отдельные дни не только не нарастают, а, наоборот, снижаются. 17 августа, например, было наломано и нанизано 1.700 шнурометров, а 18 августа — 1.265 шнурометров.

Что же мешает в колхозе организованной уборке?

Основные причины отставания — плохой уход за табачными плантациями и неумелая организация труда.

Посадку табака колхоз закончил своевременно. Для поднятия урожайности плантаций ему было выделено необходимое количество минеральных удобрений—суперфосфата и амония. Нужно было только своевременно и качественно провести обработку плантаций. Однако правление артели (председатель т. К. Асатурян) безответственно отнеслось к этому важнейшему делу. Первая прополка табака была закончена с опозданием на 7 дней. Ещё дольше затянулась вторая прополка, а третья, вопреки агротехническим правилам, длилась в течение месяца. Это отразилось на развитии растений, задержало их рост. В четвёртой бригаде, например, на некоторых участках, где плохо была проведена обработка, табак низкий, угнетённый. Местами плантации заросли папоротником, который глушит табак. Неудивительно поэтому, что бригада убрала всего 4.285 шнурометров при годовом плане 47.400 шнурометров.

В артели насчитывается около 100 трудоспособных колхозников. Но правление не приняло решительных мер, чтобы привлечь их всех к общественному труду. Особенно слаба трудовая дисциплина в 3-й бригаде (бригадир К. Каракозян). В этой бригаде все виды сельскохозяйственных работ проводятся несвоевременно.

В колхозе имели место случаи потери урожая из-за перезревания табака. В первом звене второй бригады за колхозницей М. Авидзба закрепили 0,29 га табачной плантации. Она этот участок плохо обработала и не следила за тем, как созревают листья. В результате такого нерадивого отношения весь дипсар (табак первой ломки) перезрел и погиб.

В звене Д. Хинба (третья бригада) из-за плохой организации труда тоже было допущено перезревание табачных листьев.

Несвоевременно проводится в колхозе пасынкование и вершкование, а это вредно отражается на развитии растений.

Эти недостатки в значительной степени об'ясняются и неудовлетворительной постановкой массово-политической работы. Во многих полеводческих бригадах нет агитаторов. Но и имеющиеся агитаторы числятся лишь формально, не ведут среди колхозников политической агитации.

В этом году для колхозников не было проведено ни одного доклада на военно-политические и международные темы. Очень слабо развёрнуто социалистическое соревнование.

Н. СИГУА.

В табаководческих колхозах Абхазии полным ходом идут работы по ломке и низке табака. На снимках: 1) Евгения Гулова (слева) — колхозница сельскохозяйственной артели имени Сталина, Бабушерского сельсовета, Гульрипшского района, отбирает высушенный табак для тюковки. 2) Колхозница Лили Самхиашвили (колхоз имени Сталина, селения Гантиади, Гагринского района) за ломкой табака. Фото В. Тархова.

ЗА ОБРАЗЦОВОЕ ПРОВЕДЕНИЕ УБОРКИ И ЗАГОТОВКИ ТАБАКА

Колхозное крестьянство Абхазии с большим под'емом трудится на полях и плантациях, стремясь вырастить богатый урожай, без потерь убрать его, выполнить свой долг перед родиной и фронтом.

В нынешнем году колхозы Абхазии сумели вырастить здоровую табачную рассаду, выполнить план посадки, своевременно и качественно провести прополочные работы на плантациях.

В результате этого виды на табаки сейчас хорошие, и нет сомнения, что государственный план заготовки табака урожая 1944 года будет выполнен.

Партийная организация Абхазии провела большую организационно-политическую работу по раз'яснению и доведению до всех работников сельского хозяйства постановления Совнаркома СССР и ЦК ВКП(б) об уборке урожая и заготовках сельскохозяйственных продуктов в 1944 году.

По-большевистски борясь за выполнение постановления партии и правительства, табаководы Абхазии добились по сравнению с прошлым годом хороших показателей в деле уборки табака. На 15 августа текущего года план уборки табака выполнен на 24,8 процента, тогда как к этому же времени прошлого года выполнение плана составляло лишь 12,6 проц.

Темпы уборки нарастают с каждым днём, тем не менее их ещё нельзя признать удовлетворительными. Об этом свидетельствует опыт передовых колхозов, имеющих выдающиеся показатели по уборке табака.

Среди передовых — колхоз имени Берия Колхидского сельсовета Гагринского района (председатель т. Гурцкая), выполнивший к 15 августа план уборки на 72,5 проц., и план государственной поставки табака на 47 проц. колхоз имени Сталина (председатель т. Рухая), выполнивший план уборки на 71,8 проц. и план госпоставки на 50 проц., колхоз имени Берия Лыхненского сельсовета Гудаутского района, колхоз «Искра Революции» Гумистинского сельсовета Сухумского района, колхоз «Уус-Ильм» Кодорского сельсовета Гульрипшского района и многие другие сельскохозяйственные артели Абхазии.

Но есть, к сожалению, и такие колхозы, где уборка табака серьёзно отстаёт. В колхозе имени Молотова Мехадырского сельсовета Гагринского района (председатель т. Пилосян) план уборки выполнен на 17,4 проц., а план поставки табака государству—на 2,8 проц.

Ещё хуже показатели в колхозе «Советская Абхазия» Ачандарского сельсовета, Гудаутского района (председатель т. Халия). Здесь план уборки табака выполнен на 10 проц., а план госпоставки—на 0,5 проц.

Недопустимо отстаёт с уборкой сельскохозяйственная артель имени Коминтерна Лабрипского сельсовета Очемчирского района. Этот крупный табаководческий колхоз выполнил план уборки на 27,2 процента, а план госпоставки—на 13 процентов.

На-днях бюро Очемчирского РК КП(б) Грузии, обсудив работу колхоза, наложило партийное взыскание на председателя колхоза Парцикяна. Прикрепленный к колхозу райкомом партии т. Баджаксузян отозван за бездеятельность и на его место направлен другой.

При уборке табака надо больше внимания уделять качеству. Нельзя мириться с таким положением, когда при ломке и низке табака допускается смешивание листьев разных ломок, как это делали, например, в колхозе имени Кагановича Чубурсхинджского сельсовета Гальского района, в колхозе «Ахали-Цховреба» Тависуплебского сельсовета Сухумского района и в колхозе «Красные Гупы», Гупского сельсовета Очемчирского района.

Для получения высокого урожая табака и повышения его качества, большое значение имеет своевременное проведение вершкования и пасынкования табаков.

Чтобы дать больше сырья нашей табачной промышленности, в этом году необходимо образцово организовать дело получения второго урожая табака. Для этого теперь же надо выделить соответствующие площади, по-настоящему заняться выращиванием второго урожая. В этом деле надо широко использовать богатый опыт старых табаководов-колхозников. Второй урожай будет иметь серьёзное значение для успешного выполнения и перевыполнения государственного плана поставки табака.

Перед партийными и советскими организациями Абхазии, перед всеми табаководами стоит сейчас ответственная задача — повысить темпы уборки табака, закончив её не позднее 10 октября; вести уборку так, чтобы не потерять ни одного листа, не допускать перезревания табаков, а также сбора недозрелых листьев.

Чтобы своевременно высушить табак, а затем сдать его государству, необходимо иметь в достаточном количестве табакосушильные сараи. В текущем году колхозы Абхазии должны построить новых табачных сараев на 210 глаз и провести капитальный ремонт сараев на 1.760 глаз.

Однако строительство и ремонт табачных сараев пока-что проходит неудовлетворительно. К 15 августа план строительства табачных сараев выполнен по Абхазской АССР на 58,6 проц.

Только два района — Сухумский и Очемчирский успешно ведут строительство табачных сараев. Но есть и такие районы, как например, Гульрипшский, где план строительства выполнен лишь на 30 проц. и Гальский — на 50 проц.

План капитального ремонта табачных сараев по Абхазской АССР выполнен на 98,9 проц. Все районы за исключением Гальского уже закончили капитальный ремонт табачных сараев.

Важнейшей обязанностью партийных организаций является обеспечение своевременной сушки и поставки табака государству. Нынешние темпы заготовки табака нельзя признать достаточными, хотя заготовка идёт гораздо лучше, чем шла в это же время в прошлом году.

Неудовлетворительно проходят тюковка и сдача высушенных табаков в колхозах «Красный Арагич» и «Красные Гупы» Очемчирского района. Здесь снятые с вагонов высушенные табаки вместо немедленной тюковки и сдачи их подвешивались в сараях. Из-за этого некоторая часть табаков была поражена плесенью.

Надо уделить серьёзное внимание охране урожая табака как в поле, так и в табачных сараях и складах. Проверка ряда колхозов показала, что охрана урожая кое-где поставлена неудовлетворительно, не выделены полевые сторожа, не практикуется сдача сторожам по акту имеющегося в табачных сараях нанизанного листа.

Решающее значение имеет правильная и чёткая организация труда.

Однако в некоторых колхозах организация труда всё ещё страдает серьёзными недостатками. В колхозе имени Сталина Цхиро-Гальского сельсовета Гальского района бригады укомплектованы по территориальному признаку. В результате одни бригады состоят из опытных и физически крепких колхозников, а другие укомплектованы исключительно женщинами и молодёжью, у которой пока-что отсутствует необходимый производственный опыт.

В колхозе «Октябрьская Революция» Абгархугского сельсовета Гудаутского района, земельные участки, сельхозинвентарь и рабочий скот до сих пор не закреплены за бригадами и звеньями.

Устав сельскохозяйственной артели требует, чтобы все работы в колхозной бригаде проводились на основе индивидуальной сдельщины. Однако это требование в ряде колхозов нарушается.

В некоторых колхозах слабо проводится в жизнь постановление Совнаркома СССР и ЦК ВКП(б) от 13 марта 1941 года «О дополнительной оплате труда колхозников за повышение урожайности сельскохозяйственных культур и продуктивности животноводства».

Надо ещё шире развернуть социалистическое соревнование в колхозах.

На первом этапе борьбы за табак, т. е. в период посадки, в социалистическом соревновании на первое место вышел Гагринский район, которому было присуждено переходящее Красное знамя Абхазского обкома КП(б) Грузии. Хорошо поработал также Гудаутский район.

На втором этапе соревнования, т. е. в период мотыжения табака, первое место занял Гульрипшский район. Этому району сейчас присуждено переходящее Красное знамя, отобранное у Гагринского района.

Областной и районные комитеты партии обязаны уделять больше внимания укреплению партийных и комсомольских организаций в колхозах и МТС, обеспечить живое оперативное руководство ими. Партийные организации должны усилить политическую и культурную работу среди населения, особенно на селе. Политическую агитацию следует вести не в отрыве, а в сочетании с конкретными хозяйственными задачами, широко привлекая к политико-массовой работе как городскую, так и сельскую интеллигенцию.

Задача районных комитетов партии улучшить работу с активом, систематически воспитывать кадры и оказывать им всемерную помощь.

Наша доблестная Красная Армия под водительством гениального вождя и полководца товарища Сталина одерживает исторические победы над немецко-фашистскими захватчиками, завершает изгнание ненавистного врага с советской земли.

В эти дни табаководы вместе со всем колхозным крестьянством Абхазии работают с утроенной энергией, чтобы помочь героической Красной Армии приблизить день окончательного разгрома гитлеровских захватчиков.

Под непосредственным руководством ЦК КП(б) Грузии партийная организация Абхазии, воспитанная верным сподвижником великого Сталина товарищем Л. П. Берия, с честью выполнит стоящие перед нею задачи.

А. МГЕЛАДЗЕ,
секретарь Абхазского обкома КП(б) Грузии.

ВЫПОЛНИЛИ ПЛАН УБОРКИ ТАБАКА

СУХУМИ. (Наш спец. корр.). Колхоз «Искра революции» Гумистинского сельсовета Сухумского района был в течение нескольких лет одним из отстающих. В нынешнем году в результате правильно налаженной организации труда колхоз резко улучшил свою работу, вышел по табаководству в число передовых сельскохозяйственных артелей.

К 19 августа колхоз «Искра революции» первым в Абхазии выполнил план уборки табака. При плане 256.600 шнурометров здесь нанизано 265.500 шнурометров.

Ломка и низка табака в колхозе продолжаются неослабевающими темпами. Ежедневно табаководы убирают не менее 10 тыс. шнурометров, стремясь выполнить план уборки табаков на 170—180 процентов.

Быстрыми темпами идут также сушка, тюковка и сдача табака государству. К 19 августа план сдачи табака был выполнен на 51,5 процента. Колхозники поставили перед собой задачу — к 1 сентября досрочно выполнить план государственной поставки табака.

Хороший урожай табака получат в этом году колхозники сельскохозяйственной артели имени Сталина, Бабушерского сельсовета, Гульрипшского района. Четко организован труд, колхозники уже нанизали [illegible] тысяч шнурометров табака при годовом плане 100.600 шнурометров. На снимке: звено М. Сартания за ломкой табака. Фото В. Тархова.

Заря Востока — Дневник

Суббота, 26 августа 1944 г.

В НОРМАНДИИ и ПРОВАНСЕ

Германский министр вооружения Шпеер недавно хвастал:

—Фау-1 (так немцы называют свои самолёты - снаряды) является фактором стратегии. Он сорвёт план наступления англо-американцев на Западе.

Берлинское радио расписывало «потрясающие» картины бомбардировки южной Англии.

— Лондон — в густом дыму... Южные порты Англии—в огне... Англо-американские караваны в Ла-Манше — огненные факелы...

«Грандиозную ложь о горящей, опустошённой Англии, которая уже не в состоянии, якобы, оказывать помощь экспедиционным войскам, нельзя поддерживать долго» («Ньюс стейтсмен»).

Эта ложь продержалась меньше, чем ожидал Геббельс.

В Нормандии разразился внезапный удар американцев, началось наступление канадцев и англичан. Весь мир узнал:

— Две немецких армии окружены союзными войсками...

Союзники завязали немецкие дивизии у Фалеза и Аржантана в «нормандский мешок» и выпотрошили их.

Немцам кстати вспомнить теперь и о том, что говорил Шпеер, и о том, что пророчествовала «осведомлённая» «Дейче альгемайне цейтунг» год назад:

— Сама по себе лишь судовая проблема делает крупный десант для англо-американцев невозможным. Достаточно будет одного нашего дивизионного генерала или в крайнем случае одного из фельдмаршалов наших многочисленных армий, чтобы покончить с высадившимися войсками.

Все наличные во Франции фельдмаршалы и генералы Гитлера не смогли покончить с десантом союзников в Нормандии. Они отступают перед нормандским десантом, перед десантами, высадившимися на юге и на западе, близ Бордо.

Гитлер для защиты своего «южного вала» наскрёб с большим трудом только 4—7 дивизий. Те резервы, которые он мог бы бросить сюда, перемолоты и перемалываются на советско-германском фронте.

— Весьма существенно, — говорит английская газета «Обсервер»,—что основные силы немцев заняты на Восточном фронте. Это обстоятельство не замедлит повлиять на ход событий на Западе.

Это обстоятельство уже сказалось.

— На Западе кончилась эпоха счёта движения на ярды,—заметил один из обозревателей. — Началась эпоха счёта на мили...

Фельдмаршал Клюге был уверен, что он «заморозит» нормандский плацдарм по крайней мере до 7 ноября, до президентских выборов в Америке...

С Провансальских Альп начинает тянуть уже осенней прохладой, а война как раз теперь вступила и на Востоке, и на Западе, и на Юге в самую горячую пору.

Красная Армия, армии союзников бьют немцев сегодня не только на двух фронтах. Они бьют их с разных сторон.

Дело не в одном лишь размахе операций союзников. Дело в том, что поднялась вся Франция. Полки французских патриотов заняли Виши, Тулузу, Лион. Они сокращают путь союзных войск к границе Германии.

Союзниками заняты Бордо и Марсель.

Прованс, Марсель живут в сердцах французов своим славным прошлым.

Марсельцы со времён глубокой древности, ещё в борьбе с легионами Юлия Цезаря, а затем—с ордами германских завоевателей, в борьбе с немцами в средние века стойко, храбро, самоотверженно защищали свою свободу.

Марсельские патриоты-волонтёры принесли с собой в Париж в 1792 году боевую «Песню марсельцев». Её назвали «Марсельезой». Она стала национальным гимном Франции.

Под вдохновенную, грозную песню марсельцев Франция разгромила армии немецких интервентов - захватчиков в 1792—1793 гг.

Эта песня снова гремит в освобождаемом Провансе, несётся широкой долиной Роны, через поля, горы, ущелья Южной Франции к Сене, к Парижу.

Н. РУБЕЖНЫЙ.

• • •

ЛУЧШЕ ОРГАНИЗОВАТЬ ДОСУГ ТРУДЯЩИХСЯ

В Тбилиси имеется не мало очагов культурного отдыха трудящихся. Многие из них не плохо справляются со своими задачами. Парк культуры и отдыха им. Орджоникидзе широко развернул культурно-массовую работу; с участием квалифицированных работников искусства здесь регулярно проводятся концерты, эстрадные выступления и т. д. Наряду с выступлениями профессионалов-артистов, здесь организуются выступления кружков художественной самодеятельности отдельных фабрик и заводов.

В парке часто проводятся лекции и доклады.

Но не все парки и клубы работают хорошо. Руководители многих клубов ищут оправдания своей плохой работы в «условиях военного времени». Этим только и можно об'яснить совершенно неудовлетворительную работу клуба им. Горького. Клуб открыли с опозданием против установленного срока на 2 месяца. Помещение клуба не отремонтировано, несмотря на то, что клуб принадлежит строителям и все возможности для этого были на-лицо.

Видимо, и Республиканский комитет профсоюза не проявляет необходимой заботы о культурном обслуживании членов союза. До чего доходит беспечность руководителей клуба, наглядно видно из того, что 60 процентов имевшихся на территории клуба зелёных насаждений погибло.

Недавно работа парков культуры и отдыха и клубов гор. Тбилиси послужила предметом обсуждения на заседании бюро ТК КП(б) Грузии, наметившего мероприятия по улучшению культурно-массового обслуживания трудящихся города.

Руководителям парков и клубов и шефствующим над ними организациям надо серьезно перестроить свою работу. Многое можно позаимствовать из опыта передовых клубов и парков. В частности, есть что перенять из опыта парка им. Орджоникидзе. Но, конечно, этим нельзя ограничиваться. Надо хорошо изучить возможности каждого парка, каждого клуба и дать простор творческой инициативе работников.

Там, где парк или клуб благоустроен, где можно получить интересную консультацию или послушать квалифицированного лектора, где имеются хорошо работающая библиотека и читальня, где в то же время не забыты интересы детей,—там успех работы всегда будет обеспечен.

Не малое значение в работе клубов и парков имеют и формы привлечения посетителей. Популяризация проводимых мероприятий, широкое извещение о них—немалый залог успеха в работе.

Поэма о народном героизме

„Щит Джургая"—музыкальный фильм производства ордена Ленина Тбилисской киностудии 1944 года

На-днях в кинотеатре им. Руставели состоялся общественный просмотр нового музыкального фильма выпуска Тбилисской ордена Ленина киностудии «Щит Джургая». В ближайшем времени картина эта будет демонстрироваться на экранах Тбилиси.

В прекрасном сказании о храбром воине Джургае грузинский народ запечатлел одну из славных страниц своей героической истории, воспел бессмертную и неисчерпаемую силу любви народной к родине, священную ненависть к её врагам. В образе Джургая, как и в целом ряде других родственных ему образов, переходящих с глубокой древности из поколения в поколение, народ славит подвиги храбрых, отвагу и доблесть своих славных предков, мужественно выступавших на защиту своей отчизны от иноземных захватчиков.

Висит в долине Алазани
Щит древний витязя Джургая.
Лишь вспомнит он о поле брани,
Щит вздрогнет, сталью колыхая...

Создавая музыкальный фильм «Щит Джургая», авторы сценария — Г. Леонидзе, С. Долидзе и Д. Рондели — поставили перед собой двоякую задачу. С одной стороны — раскрыть глубокий смысл легенды, так живо перекликающейся с событиями нашего времени, а с другой — показать разнообразные достижения музыкального искусства Грузии на тему о славном прошлом грузинского народа, о его героическом сегодня.

Народный артист Грузинской ССР Д. Гамрекели в роли Джургая и артистка М. Джапаридзе в роли пастушки-царицы.

Народный артист Грузинской ССР Д. Бадридзе в роли лейтенанта Красной Армии и артистка Н. Микеладзе в роли колхозницы.

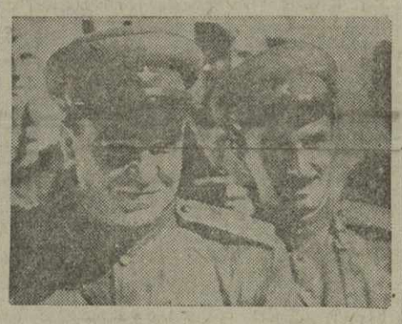

Народный артист Украинской ССР Н. Гришко в роли капитана Красной Армии.

Таким образом, мы имеем на плёнке своеобразный киноконцерт, волнующий не только своим глубоким идейным содержанием и композиционным построением, но и подлинно мастерским исполнением.

Суровые дни 1942 года. В предгорьях Кавказа идут ожесточённые сражения. Остервенелые гитлеровские разбойники рвутся к высокогорным перевалам, к цветущим долинам Грузии, чтобы предать разграблению и опустошению грузинскую землю, завладеть её богатствами, поработить её свободолюбивый народ. И как в далёкие времена, воины - грузины спешат на защиту любимой отчизны. Вместе с ними идут к полям сражений и отважные сыны других братских народов Советского Союза — русские, украинцы, азербайджанцы, армяне...

Звуки походного марша заполняют улицы древнего Тбилиси. Колонны пехотинцев, танкистов, артиллеристов движутся по горным дорогам, среди садов и виноградников, дышащих обилием щедрой осени, радующих богатым урожаем, на который так зарится враг.

Песня во все времена сопутствовала бойцу-грузину. С песней, с победным маршем идут воины и сейчас на битву с фашистскими ордами.

Так, с первого кадра фильма начинается «программа» замечательного киноконцерта, об'единённого одной идеей, одним тематическим содержанием. Широко популярная народная песня «Инди-минди», которую поёт лейтенант, командир взвода автоматчиков (народный артист Грузинской ССР Д. Бадридзе), сменяется музыкальной лирической сценкой у источника. В исполнении того же артиста чарует своим задушевным напевом песенка «Смотрю я на тебя» (музыка М. Баланчивадзе) и дуэт «Тростник» (музыка Д. Аракишвили), исполняемый Д. Бадридзе и Н. Микеладзе (девушка-колхозница).

Грузинской песне с затаённым дыханием внимают все бойцы. Картины грузинской природы — плодородные горные долины, звонкий рокот быстрых, сверкающих потоков, гнущиеся под тяжестью плодов ветви яблонь, сверкающие на солнце янтарные гроздья винограда — воскрешают в памяти капитана Гришко (народный артист Украинской ССР М. Гришко) другой, родной ему пейзаж — пейзаж любимой Украины. Так ясно представились ему вдруг бескрайние её степи, золотистые нивы, белые хаты, стройные тополи, жёлтые головки подсолнухов, аисты на стогах свежего сена и такой дорогой, близкий Днепр... «Ой, Днипро!», — затягивает капитан, и десятки голосов подхватывают мелодию о великой украинской реке, о грозной участи, которая будет уготовлена её водами ненавистному врагу. Могуче и широко, как призыв к победе, к боевому содружеству братских советских народов звучит в горах Кавказа песня об Украине, о её отважных сынах.

Заканчивается вступительная часть фильма сценой встречи бойцов с артисткой К. Джапаридзе, исполняющей на пароме две песенки: «У переправы» А. Баланчивадзе и «Вечер на рейде» В. Соловьева-Седого.

Бойцы подходят всё ближе и ближе к линии фронта. Очередной привал — у старинной Гергетской крепости, хранящей неувядаемое предание о народном герое Джургае, легенду о его щите, о его любви к простой крестьянской девушке Этери.

Легенда, рассказанная проживающим в крепости стариком Мамукой о делах давно минувших лет, о том, как в далёкие от нас годы войны-грузины под водительством Джургая отразили нашествие вражеских полчищ, захватывает бойцов Красной Армии, даёт им почувствовать, как «боевая старина и наши красит времена», как ратные подвиги предков вдохновляют потомков на борьбу за правое дело, крепят веру в непобедимость народной силы.

Театрализованное повествование о Джургае — центральная часть фильма, построенного на мастерском использовании лучших произведений грузинского музыкального искусства. Хорошо знакомые зрителю арии и отдельные сцены из опер «Даиси» и «Абесалом и Этери» З. Палиашвили, «Коварная Тамара» М. Баланчивадзе, «Шота Руставели» Д. Аракишвили, произведения В. Долидзе, Г. Киладзе, А. Баланчивадзе явились прекрасным материалом для музыкального раскрытия героического сказа о доблестном полководце, народном герое.

Талантливое использование этого материала — заслуга и авторов-режиссеров картины, и замечательного исполнительского состава — солистов Тбилисского оперного театра — грузинских и украинских артистов, хора, балета и оркестра этого же театра, оркестра Грузинской филармонии, ансамбля грузинской песни и пляски.

Главную роль — витязя Джургая исполняет в картине народный артист Грузинской ССР Д. Гамрекели. И благодарная сценическая внешность и голос певца помогли Д. Гамрекели создать впечатляющий образ мужественного, беззаветно преданного своей отчизне народного полководца.

Народный артист Грузинской ССР Д. Бадридзе, обладатель красивого лирического тенора, умело исполняет вокальные номера и в первой части фильма (лейтенант Красной Армии) и в повествовательной сцене о Джургае (в роли актёра испанской труппы).

В сцене свадьбы Джургая с Этери мощно звучит голос народного артиста Украинской ССР Н. Частий, играющего роль русского боярина и исполняющего в сопровождении хора знаменитую песню Ерёмки из оперы А. Серова «Вражья сила».

Запоминающиеся и в сценическом и в музыкальном отношениях образы старика Мамуки и Цангала создал заслуженный артист Грузинской ССР Г. Григоращвили. Незаурядным вокальным дарованием отмечено выступление в этом фильме и молодой певицы Медеи Джапаридзе (в роли пастушки-царицы).

Национальное хореографическое искусство Грузии представлено в картине «Щит Джургая» талантливыми исполнителями — народными артистами республики В. Чабукиани и Л. Гварамадзе.

«Щит Джургая» — выдающееся достижение грузинской кинематографии, бесспорная творческая удача ордена Ленина Тбилисской киностудии под художественным руководством М. Чиаурели. Создание этого прекрасного героико-патриотического фильма — результат дружной, вдумчивой работы всего коллектива Тбилисской киностудии и, в первую очередь, режиссеров - постановщиков С. Долидзе и Д. Рондели и художника Е. Мачавариани.

Особо следует отметить работу звукооператора В. Долидзе, давшего прекрасное звучание всему фильму, целиком оправдывающему своё название киноконцерта. На высоком уровне и работа кинооператоров К. Кузнецова и А. Поликевича, показавших подлинное кинематографическое мастерство.

Созданная в дни великой отечественной войны музыкальная поэма «Щит Джургая» пронизана высоким патриотическим звучанием. Она воспитывает чувство горячей любви к родине.

«Щит Джургая» — картина, одухотворённая великой идеей несокрушимой дружбы народов Советского Союза, их беззаветной преданностью своей прекрасной родине, великому вождю и полководцу товарищу **Сталину.**

Сталин! Отец наш!
Сынов на бой веди!
Счастье, слава и победа
Ждут нас впереди!

Величественно звучат эти слова в эпилоге картины, вдохновляя советский народ на окончательный разгром врага, на скорейшее завоевание победы.

Б. БОРИСОВ.

Ансамбль песни и пляски детей железнодорожников

Закончив обслуживание железнодорожных клубов Закавказской дороги, в Тбилиси прибыл московский ансамбль песни и пляски Центрального дома детей железнодорожников.

В течение пяти лет ансамбль этот, в составе 120 пионеров и школьников, работает под художественным руководством композитора С. О. Дунаевского (оркестром ансамбля руководит т. Кац, хореографической частью — т. Ткачёв).

В репертуаре ансамбля многочисленные песни и пляски народов СССР, песни советских композиторов. Большим успехом пользуются в исполнении юных участников ансамбля песни «Военная», «Урожайная», «Клятва пионера», «Маленький-удаленький», «Железнодорожная», «Американские колокольчики» и др.

В Тбилиси ансамбль выступит 26 и 27 августа в летнем театре Грузинской филармонии. Весь сбор от концерта поступит в фонд помощи детям фронтовиков Сталинского района Тбилиси.

Во Франции...

Вид Парижа со стороны Сены. На снимке: остров Сите де Пари—административный центр города.

Над Францией полыхает гроза великой освободительной войны. Освобождены Бретань, почти вся Нормандия, освобождаются один за другим города жизнерадостного, поэтического Прованса... Союзники заняли Бордо.

На карте всё больше флажков, отмечающих путь армии освободителей.

Франция возвращает себе отнятую у неё свободу.

Французам дорога память о далёком прошлом каждого города Франции, но им особенно дороги города Нормандии, города долин Сены и Луары, Гавр, Руан, Нант, Орлеан...

Нормандия и Бретань с глубокими гаванями, со скалистыми берегами, врезавшимися далеко в море, открыли Франции дорогу на океанский простор.

История Бреста — история борьбы Франции за выход в океан. Построенный Ришелье, укреплённый отцом фортификации, знаменитым Вобаном, — Брест стал колыбелью французского морского флота.

Брест разделил в 1940 году судьбу других городов и крепостей Франции — Ренна, Сен-Мало, Лориана, отданных немцам предателями...

Предательство привело врагов и в сурову гордую Бретань, и в мирную, тихую долину Луары.

Высеченная из камня голова Жанны д'Арк, найденная при прокладке улицы Жанны д'Арк в Орлеане.

Луара и Сена — колыбель французской государственности, французской культуры. Луара — родина чистого французского языка.

Бретань, Нормандия вдохновляли Стендаля, Виктора Гюго, Ги де Мопассана. Луара вспоила здоровый, непреклонный реализм Онорэ Бальзака.

На Луаре стоит священный для французов Орлеан. Нет человека, который бы не слышал об Орлеанской деве, о легендарной героине французского народа, освободительнице осаждённого врагами Орлеана, освободительнице Франции.

Это о ней, о Жанне д'Арк, говорили опытные, искусные в военном деле современники:

— Во всём она была простой, но в военном деле она была во всём искусна.

Особенно поражало всех умение Жанны д'Арк использовать артиллерию.

Это о ней, о простой крестьянской девушке, говорил русский военный писатель и стратег Драгомиров:

— Она глубоко понимала военную истину, что надо итти прямо к цели, что, начав бить, надо бить до конца, не давая врагу опомниться, что ничего ещё не сделано, если остаётся хоть что-нибудь сделать, что потеря времени ведёт иногда к потере дела.

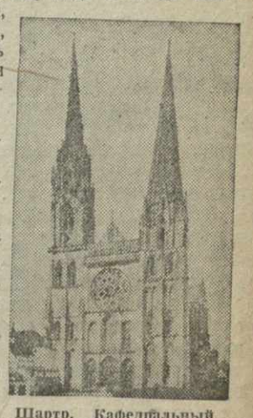

Шартр. Кафедральный собор — одно из древнейших зданий во Франции.

Сегодня французских патриотов не перестаёт учить мудрость, воодушевляет смелость, решительность Орлеанской девы.

Посредине между Луарой и Сеной лежит Шартр. Он запирает доступ в обе долины. От него лучами расходятся дороги на север, запад, восток и юг, к долинам Луары и Сены, к Парижу.

Над Шартром поднимаются высокие башни древнейшего во Франции кафедрального собора. Над его главным входом—изображение Страшного суда...

Франция поднялась во весь рост. Она рвёт цепи позора и гнёта, возвращает себе свободу, славу великого прошлого.

Навстречу трёхцветным знамёнам встаёт призыв «Марсельезы»:

«Святая к родине любовь,
Веди нас по дороге мщенья.
Свобода! Пусть за нашу кровь
И за тебя им нет прощенья!»

Н. ВЛАДИМИРОВ.

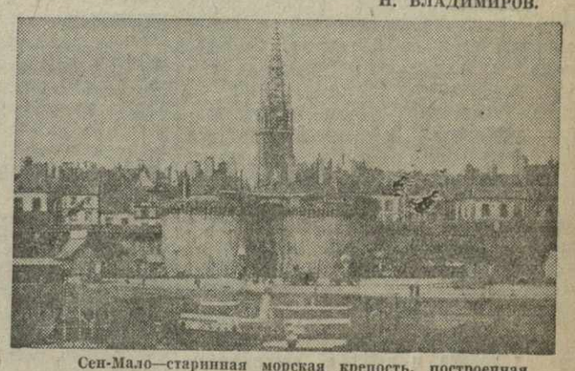

Сен-Мало—старинная морская крепость, построенная в XV веке. На снимке: порт.

Из опыта районных газет

«Пламенный привет труженикам тыла от бойцов-фронтовиков!» — так начинается письмо фронтовой газеты «За победу!», опубликованное в номере газеты «Колмеурнис мнатоби» (Ванский район) от 15 июня с. г. Прося коллектив районной газеты наладить с ним систематическую переписку, редактор дивизионной газеты пишет: «Нас очень интересует жизнь тыла, как вы боретесь за выполнение указаний великого вождя и полководца товарища **Сталина,** как помогаете семьям фронтовиков, как боретесь за высокий военный урожай».

Завязалась переписка между редакциями фронтовой и районной газет.

В том же номере газеты «Колмеурнис мнатоби» напечатано письмо бойца тов. Н. Сургуладзе на имя членов сельскохозяйственной артели «Глехис гза», села Шуамта. В письме описывается боевой подвиг их славного земляка пулемётчика А. Джоглидзе, награждённого орденом Славы III степени и медалью «За отвагу».

Это письмо обсуждалось на митинге членов колхоза «Глехис гза». Колхозники написали ответное письмо, в котором берут обязательство получить в этом году высокий военный урожай всех сельскохозяйственных культур.

«В моём подразделении много уроженцев Ланчхутского района. Сражаются они замечательно. Подлинное мужество проявил ваш земляк В. Париешвили в одном из сражений, когда, несмотря на несколько ранений, он не оставил своего пулемёта и несколькими очередями уничтожил десятки фашистских солдат и офицеров»,—пишет в письме колхозникам старший лейтенант И. Кинкладзе.

Письма с фронта систематически получает и редакция газеты «Мгзнебаре Колхидели» (Поти). В № 118 газеты от 16 июня с. г. напечатаны письма земляков-фронтовиков В. Сулава, В. Цхадая и Ж. Киласония.

* * *

«По городу и селу»—так называется отдел местной информации в газете «Колмеурнис хма» (Телавский район).

Вот заголовки некоторых заметок, дающие представление о характере публикуемых в этом отделе материалов: «Строят дом семье фронтовика», «Инициатива комсомольцев», «5½ килограммов зерна на трудодень», «В осоавиахимовских организациях» и т. д.

Часто публикует интересные заметки на местные темы газета «Ленинели» (Зестафонский район). В газете напечатаны заметки об организации агитбригады при районном государственном театре, о прекрасной инициативе комсомольцев завода, собравших средства на пошивку одежды детям фронтовиков, об успехах команды зестафонской школы в республиканском соревновании по рукопашному бою и т. д.

Однако над материалами местной информации редакции работают не всегда тщательно.

В газете «Ленинели» была опубликована заметка «На медпункте завода». В заметке рассказывается, что медицинский пункт завода улучшил свою работу, и, в частности, как достижение, отмечается, что «...пациентам своевременно и хорошо оказывается первая медицинская помощь». О непреложном условии работы каждого медпункта рассказывается, как об успехе.

* * *

Махарадзевская районная газета «Ленинис дроша» посвятила полосу вопросам благоустройства города.

Под шапкой «Любить свой город, заботиться о его благоустройстве!» помещены статья «Заботиться о благоустройстве города», письмо председателя колхоза села Гурианти т. Малазония о решении колхоза выделить в помощь горсовету для работ по благоустройству города 20 арб, заметка «Инициатива, достойная подражания», в которой рассказывается об инициативе коллективов шелкомотальной фабрики и промкомбината, помогающих ремонтировать городские улицы, и ряд других заметок—о древонасаждении, чистоте и культуре города.

За образцовый порядок в жилищном хозяйстве

В клубе имени Берия состоялось собрание управляющих домами Кировского района совместно с депутатами райсовета, работниками Госсанинспекции, уполномоченными домами и ответственными прикреплёнными к домоуправлениям работниками исполкома райсовета.

Доклад об итогах XII пленума ТК КП(б) Грузии, посвящённого вопросам улучшения жилищного хозяйства Тбилиси, сделал председатель исполкома Кировского райсовета депутатов трудящихся тов. Саркисов.

Выступившие в прениях уполномоченная дома по улице 1 мая № 5 тов. Каширина, санитарный врач тов. Маркаров, домохозяйка тов. Яралова, управдом тов. Абрамов и другие подчеркнули важность широкого привлечения населения к участию в работах по сохранению и приведению в порядок жилищного фонда.

Летний отдых детей текстильщиков и обувщиков

В ряде районов Грузии заканчивают свой летний отдых дети текстильщиков.

Совнарком Грузинской ССР обязал Наркомат Текстильной Промышленности Грузинской ССР (начальник отдела кадров наркомата т. Г. Бакрадзе) организовать летний оздоровительный отдых 500 детей. Это задание перевыполнено—отправлено в курортные районы 570 детей. Выехали и развернули на месте свою работу все 9 детских садов наркомата.

Детские сады тбилисских шелкоткацкой и суконной фабрик и цулукидзевской шелкомотальной фабрики находятся сейчас в Квишхети, Самтредской шелкомотальной фабрики — в Кобулети, Кутаисского шелкокомбината им. Бакрадзе — в Сацире и т. д. В результате почти двухмесячного пребывания в этих районах, успешно организованного питания и общего режима работы детских садов все дети хорошо отдохнули, поправились, прибавили в весе.

Розыгрыш „Кубка СССР"

Из 24 сильнейших футбольных команд страны, претендовавших на обладание почётным призом — «Кубком СССР», 22, потерпев поражения, утратили право на дальнейшее участие в этом соревновании. Выбыла из розыгрыша кубка и московская команда общества «Спартак», проигравшая матч ленинградским футболистам спортивного общества «Зенит».

Этой победой ленинградцы завоевали право встретиться в финальном матче на «Кубок СССР» с командой Центрального Дома Красной Армии. (ТАСС).

28 августа, в 7 час. вечера, в помещении парткабинета Сталинского райкома созывается

ОЧЕРЕДНОЙ X ПЛЕНУМ СТАЛИНСКОГО РАЙКОМА ТО КП(б) ГРУЗИИ.

В порядке дня: 1. О работе осоавиахимовских организаций по подготовке оборонных кадров в районе (докл. секретарь РК тов. Татишвили). 2. Отчет о приеме в ряды ВКП(б) за время с 15 мая по 28 августа 1944 г. (докл. зав. оргинструкторским отделом РК тов. Геворкян).

31 августа, в 7 час. вечера, в Красном зале исполкома Тбилгорсовета (пл. Берия, 2) созывается

XVII СЕССИЯ СОВЕТА ДЕПУТАТОВ ТРУДЯЩИХСЯ РАЙОНА ИМ. БЕРИЯ ГОР. ТБИЛИСИ.

Ответственный редактор
В. ГРИГОРЬЯН.

СТАДИОН «ДИНАМО» им. Л. П. БЕРИЯ
26 августа
ФИНАЛ
на кубок Грузии по футболу
Сухуми-«Динамо» — Кутаиси-«Динамо»
Начало в 6 час. вечера.

С 25 августа по 15 сентября
все доноры должны пройти перерегистрацию,
для чего им необходимо явиться в Институт переливания крови или соответствующий райздравотдел.
Дирекция Института переливания крови.

ГРУЗИНСКАЯ ГОС. ФИЛАРМОНИЯ
Летний театр им. Дзержинского (б. «Стелла»)
26 августа
Летний театр (Плехановск., 123).
28—29 августа
вечера
ОПЕРЕТТЫ
в концертном исполнении с участием симфонического оркестра Грузфилармонии.
Дирижер О. Димитриади.
Солисты: засл. арт. Н. Харадзе, Н. Валацци, Н. Белакнели, М. Попов:
Начало в 9 час. вечера.
Билеты продаются.

ГРУЗИНСКАЯ ГОС. ФИЛАРМОНИЯ
Летний театр (Плехановский пр., 123).
26 августа
в фонд помощи детям фронтовиков района им. Сталина
МОСКОВСКИЙ АНСАМБЛЬ ПЕСНИ И ПЛЯСКИ ЦЕНТРАЛЬНОГО ДОМА ДЕТЕЙ ЖЕЛЕЗНОДОРОЖНИКОВ
в составе 120 участников.
Художественный руководитель С. О. Дунаевский.
Начало в 9 часов вечера.
Билеты продаются.

СТАДИОН «ДИНАМО» им. Л. П. БЕРИЯ
ФУТБОЛ
27 августа
«Стахановец» (мастера) — «Динамо»-Тбилиси (мастера)
Начало в 6 час. вечера.

ПАРК ДОМА КРАСНОЙ АРМИИ
(Плехановский пр., 73)
26 и 27 августа
КОНЦЕРТ
солистов Бакинского государственного, ордена Ленина, театра оперы и балета.
СОЛИСТЫ ОПЕРЫ:
нар. арт. Аз. ССР В. А. Никольский, засл. артист Аз. ССР М. А. Левин, С. Э. Неведов, Л. Х. Тахмасиб, Е. И. Фадеева, Л. А. Ласкова:
СОЛИСТЫ БАЛЕТА
И. Г. Михайличенко. В. Б. Рыжова, Е. С. Бутунина, М. С. Самвелов, А. С. Урванцев.
У рояля А. Мелкумян.
Начало в 20 ч. 30 м. по москов. времени.

ЦЕНТРАЛЬНЫЙ ПАРК КУЛЬТУРЫ И ОТДЫХА им. С. ОРДЖОНИКИДЗЕ
26 августа
КОНЦЕРТ
по обновленной программе народного хора п/у засл. деятеля искусств М. Тархнишвили.
27 августа
В фонд помощи семьям фронтовиков Молотовского района г. Тбилиси
БОЛЬШОЕ ГУЛЯНЬЕ-КОНЦЕРТ
с участием народных артистов Л. Кавсадзе, Н. Цомая, Ц. Цуцунава, засл. артист М. Кварелашвили, П. Кобахидзе, В. Урушадзе, артистов Госоперы и Госфилармонии.
Большой цирковой аттракцион
МАЦА БЕРИДЗЕ
Летний кинотеатр. Танцы под джаз. Для детей детская железная дорога, карусель и др.
Начало гулянья в 11 часов утра.
Начало концерта в 8 ч. 30 м. вечера.

Доклады и лекции

28 августа, в 8 часов вечера, в Государственной публичной библиотеке им. К. Маркса (ул. Кецховели, 5) состоится доклад проф. Атабекова на тему: «Текущий момент отечественной войны и международное положение».

Лекторий парка Дома Красной Армии
(Плехановский пр., 73)
26 и 27 августа, в 8 часов вечера:
У КАРТЫ МИРА—Военно-политический и международный обзор и ответы на вопросы.
Лектор Н. Рубежный.

Сегодня в кинотеатрах

Им. Руставели и Ударник — «Свадьба»; Октябрь — «Леди Гамильтон»; Комсомолец — зимн. «Арсен», летн. «Большая жизнь»; Спартак — «Арсен»; им. Р. Люксембург — «Моя любовь»; им. 26 комиссаров — «Серенада солнечной долины»; Наука и знание — «Битва за Севастополь»; ЦПКО — «Музыкальная история».

Коллектив 3-й мужской школы извещает о смерти Феликса Аракелова. Вынос 27-VIII, в 4 ч. дня, из квартиры — ул. Энгельса, 42.

Семья извещает о смерти Отара Мчедлидзе. Гр. панихида ежедневно, в 7 ч. в., на квартире—улица Ленина, 85, 4-й под'езд, кв. 65. Вынос 29-VIII, в 6 ч. веч.

Коллектив Института физики и геофизики Академии наук ГССР извещает о смерти Антона Ивановича Одишария. Гр. панихида 26-VIII, в 7 ч. в. Вынос 27-VIII, в 2 ч. дня, из прозектуры Центр. клинич. больницы (ул. Камо, № 47).

Родители и близкие извещают о смерти Михаила Александровича Якубова. Гр. панихида 26-VIII, в 7 ч. в., на квартире—ул. Тельмана № 5. Вынос 27-VIII, в 6 ч. в.

АДРЕС РЕДАКЦИИ И ИЗДАТЕЛЬСТВА: Тбилиси, пр. Руставели, 36. ТЕЛЕФОНЫ: зам. отв. редактора — 3-18-04, отв. секретарь — 3-17-06, секретариат — 3-11-22; ОТДЕЛЫ: партийной жизни — 3-59-65, пропаганды — 3-17-44, комсомольской жизни—3-02-21, военный—3-14-82, экономический — 3-63-28, сельскохозяйственный — 3-18-68, торговли — 3-36-61, обзоров печати — 3-19-49, писем — 3-12-83, литературы и искусства — 3-17-06, Издательство — 3-22-63. Прием об'явлений — 3-18-02. Бухгалтерия — 3-64-42.

Типография им. А. Ф. Мясникова издательства «Заря Востока» Тбилиси, пр. Руставели, 36. Тираж 65.000.

УЭ00944