Пролетарии всех стран, соединяйтесь!

ЗАРЯ ВОСТОКА

ГОД ИЗДАНИЯ 20-ый

„ზარია ვოსტოკა“ - საქართველოს კ.პ.(ბ) ცენტრალური და თბილისის კომიტეტის ორგანო
ОРГАН ЦЕНТРАЛЬНОГО и ТБИЛИССКОГО КОМИТЕТОВ КП(б) ГРУЗИИ

№ 237 (5463) Вторник, 7 октября 1941 г. Цена 15 коп.

„Руководители производства, наши партийные, профсоюзные, комсомольские организации должны по-настоящему возглавить почин стахановцев военного времени, привести в движение все силы, чтобы добиться всемерного увеличения выпуска продукции, необходимой для разгрома гитлеровских орд“.

(„Правда“).

Движение двухсотников

Передовая статья „Правды“—5 октября

Война с германским фашизмом подняла на ноги весь наш народ. Одна часть советских людей с оружием в руках защищает родину, другая—работает в тылу, строит танки и самолеты, производит снаряды, готовит вооружение бойцам, добывает топливо, плавит металл, убирает хлеб, всемерно помогает фронту.

В дни Отечественной войны на наших фабриках и заводах, на транспорте, в сельском хозяйстве все шире развертывается соревнование,—оно рождает тысячи и тысячи новых героев труда. Это соревнование породило движение двухсотников, которое день ото дня становится все более массовым.

Наши рабочие не удовлетворяются теперь обычным перевыполнением производственных норм. Они хорошо понимают, что в нынешнее время, когда нужно непрерывно увеличивать выпуск военной продукции, нельзя удовлетворяться вчерашними достижениями. Работать за двоих, за троих—таков девиз стахановцев в военное время.

Движение двухсотников особенно широко развернулось в дни великой Отечественной войны. Теперь уже десятки тысяч советских патриотов, героически помогая фронту, ежедневно выполняют свою норму на 200 и более процентов.

В Подмосковном бассейне есть целые участки и бригады, рабочие которых дают по две нормы за смену. На Рыбинском полиграфическом заводе бригада комсомольца Гусева выполняет за смену два задания, а сам бригадир выполняет норму на 300—350 процентов. Бригада знатного бурового мастера «Бугуруслан-нефти» тов. Зенкова дает в месяц на станок свыше 1.000 метров проходки при задании в 500 метров.

Таких примеров множество.

Движение двухсотников глубоко патриотично. Оно таит в себе огромные возможности роста производительности труда, увеличения выпуска продукции. Задача сейчас состоит в том, чтобы возглавить это движение, повседневно руководить им, обеспечивать все условия для его массового распространения.

Нужно широко популяризировать достижения двухсотников, делать достоянием широких масс методы работы передовиков. Созыв производственных совещаний, посвященных достижениям двухсотников, индивидуальное и групповое ознакомление рабочих с их опытом, популяризация его в печати—все должно быть использовано для массового распространения стахановского опыта.

Дальнейшее развитие движения стахановцев-двухсотников в большой мере зависит от командиров производства. Помогать двухсотникам — значит поддерживать в полном порядке оборудование, обеспечивать рабочих инструментом и приспособлениями, своевременно снабжать сырьем и полуфабрикатами. Инженеры и техники должны помогать рабочим увеличивать производительность труда, достигать экономии сырья и материалов, выжимать из техники все, что она может дать. Инженеры и техники должны вовремя улавливать свежую мысль, интересное начинание стахановцев и ударников, помогать им в технической разработке и доведении до конца всякого новшества, которое может принести пользу производству, поднять выработку, снизить себестоимость, улучшить качество продукции.

Забота о движении двухсотников вовсе не исключает, а, наоборот, предполагает заботу со стороны руководителей производства о тех рабочих, которые не успели еще подняться до уровня передовиков.

В связи с войной немало опытных производственников ушло на фронт. Их места у станков и агрегатов заняли новые кадры. Они нуждаются в помощи и руководстве. Помочь новичкам овладеть техникой, научить их управлять машинами, сделать все, чтобы в кратчайший срок эти кадры овладели опытом стахановцев,—такова одна из первоочередных задач командиров производства. Эта же задача стоит и перед стахановцами-двухсотниками. Они могут и должны передать свой опыт новым кадрам, обучить эти кадры.

На совещании двухсотников предприятий Воронежа выступил стахановец завода имени Дзержинского тов. Елецкий, который сказал: «Два моих брата на фронте. Мы вместе—они оружием, а я стахановским трудом—бьем фашистских бандитов. Мои показатели — 3-5 норм в смену. Работающие рядом со мной товарищи Иванов и Алексеев выполняли лишь норму. Я взял над ними шефство и добился, что они стали выполнять по две нормы».

Было бы ошибкой проходить мимо того факта, что на ряде предприятий есть известная часть рабочих, не выполняющих норм. Это в первую очередь наблюдается там, где в производство введены новые виды продукции. Естественно, что для их освоения нужен известный срок. Но надо учитывать военную обстановку и свести эти сроки к минимуму. Война во всем требует исключительно высоких темпов. Как только завод или фабрика получают новый заказ, нужно сразу же организовать специальное инструктирование рабочих тех профессий и специальностей, которые будут непосредственно заняты выполнением такого заказа.

Освоение норм является делом не только самих станочников. За это несут прямую ответственность инженеры, мастера и наладчики. Здесь сочетаются интересы государства с личными интересами самих рабочих. Государство заинтересовано в том, чтобы как можно быстрее осваивалась новая продукция, чтобы выполнялись и перевыполнялись нормы. Каждый рабочий заинтересован и в том, чтобы обеспечить себе соответствующий заработок.

Вопросы производительности труда должны стоять в центре внимания хозяйственников, партийных и профсоюзных организаций. Нельзя успокаиваться до тех пор, пока на заводе или фабрике есть хоть один рабочий, не выполняющий нормы. Подтягивание отстающих расширит ряды ударников и стахановцев, увеличит число двухсотников.

Руководители производства не могут и не должны довольствоваться тем, что двухсотники есть у них на отдельных участках предприятия. Надо добиваться того, чтобы это движение охватило рабочих всех специальностей и профессий, чтобы целые производственные агрегаты, пролеты и участки давали двойную выработку.

У нас есть все условия для того, чтобы придать движению двухсотников еще более массовый характер. Героический рабочий класс нашей страны всегда проявлял самоотверженность в работе. Эта самоотверженность во много раз ощутительнее теперь, когда над нашей страной нависла серьезная опасность. Руководители производства, наши партийные, профсоюзные, комсомольские организации должны по-настоящему возглавить почин стахановцев военного времени, привести в движение все силы, чтобы добиться всемерного увеличения выпуска продукции, необходимой для разгрома гитлеровских орд.

Указ Президиума Верховного Совета СССР

О присвоении звания Героя Советского Союза командиру 4-го штурмового авиаполка майору Гетьману С. Г.

За образцовое выполнение боевых заданий командования на фронте борьбы с немецкими захватчиками и проявленные при этом отвагу и геройство присвоить звание **Героя Советского Союза** с вручением ордена **Ленина** и медали **«Золотая Звезда»** командиру 4-го штурмового авиаполка майору **Гетьману Семену Григорьевичу.**

Председатель Президиума Верховного Совета СССР
М. КАЛИНИН.

Секретарь Президиума Верховного Совета СССР
А. ГОРКИН.

Москва. Кремль.
4 октября 1941 г.

Награждение орденами СССР начальствующего и рядового состава военно-воздушных сил Красной Армии

За образцовое выполнение боевых заданий командования на фронте борьбы с немецкими захватчиками и проявленные при этом доблесть и мужество Указом Президиума Верховного Совета СССР награждена группа лиц начальствующего и рядового состава военно-воздушных сил Красной Армии:

орденом **Ленина** — 6 человек, орденом **Красного Знамени** — 61 человек и орденом **Красной Звезды** — 32 человека. (ТАСС).

Вручение посланником СССР при правительстве Югославии тов. Богомоловым верительных грамот королю Петру

ЛОНДОН. Посланник Советского Союза при правительстве Югославии тов. Богомолов вручил верительные грамоты югославскому королю Петру.

(Принято по радио Грузрадиокомитетом).

Документ о грабеже немцами Украины в 1918 году

На выставке «Великая Отечественная война», открывшейся на-днях в помещении московского Исторического музея, отдел, посвященный оккупации Украины в 1918 году, привлекает особое внимание посетителей.

Фотографии, рисунки, картины и документы, выставленные здесь, ярко и убедительно рассказывают о хозяйничании немецких интервентов и их приспешников на Украине, о зверских расправах над свободолюбивым украинским народом, о мощной волне повстанческого движения. Посетители с интересом знакомятся с инструкцией Центрального повстанческого комитета «Об организации повстанческих отрядов для отпора войскам германо-австрийских оккупантов», листовкой ЦК КП(б)У с призывом к борьбе против германских интервентов и гетмана Скоропадского.

Тут же выставлено воззвание к германским солдатам, написанное на немецком и русском языках Н. Щорсом. «У тебя пушки, пожары и расстрелы, а у нас—страшный народный гнев. Бойся его!..»—говорится в воззвании.

Центральное место занимает документ, неопровержимо свидетельствующий о легализованном грабеже украинского народа германскими захватчиками и пособничестве немцам со стороны гетмана Скоропадского.—«Договор относительно доставки рогатого скота из Украины». В нем говорится: «Украинская Республика обязуется доставить Центральным Державам до 31 июля 1918 года 2.750.000 пудов рогатого скота живым весом». Далее значится, что эти поставки не подлежат обложению «ни гербовым сбором, ни местными податями, ни какими-либо другими, связанными с вывозом, уплатами» и должны перевозиться по железным дорогам бесплатно.

Никакие липовые «договоры» не помогли немцам. Тогда, в 1918 году, украинским и русским народом они были выброшены за пределы Украины.

Так будет и теперь.

ОТ СОВЕТСКОГО ИНФОРМБЮРО

Утреннее сообщение 6 октября

В течение ночи на 6 октября наши войска вели бои с противником на всем фронте.

* * *

Соединение нашей авиации, действующее на западном направлении фронта, уничтожило 45 танков, 160 автомашин, 156 мотоциклов противника, до батальона вражеской пехоты и сбило в воздушном бою 19 немецких самолетов.

* * *

Авиация Черноморского флота за один день рассеяла 2 батальона пехоты, уничтожила 6 танков, 33 бронемашины, 13 автомобилей с пехотой и 5 орудий.

* * *

Летчики части командира тов. Радченко в сентябре на северо-западном направлении фронта сбили в воздушных боях 96 вражеских самолетов.

* * *

Звено летчика лейтенанта Мещерякова поднялось в воздух, чтобы преградить путь фашистским воздушным пиратам, направлявшимся в наш тыл к городу Н. Завязался бой. Вскоре метким огнем лейтенант Мещеряков сбил вражеский бомбардировщик. Отважный летчик атаковал второй бомбардировщик. Израсходовав боеприпасы, т. Мещеряков винтом своего самолета перерубил рули глубины и стабилизатор вражеской машины. «Юнкерс» грохнулся на землю. Искусно маневрируя, летчик ушел от наседавших на него «Мессершмиттов» и благополучно совершил посадку.

* * *

Партизанский отряд, действующий под командованием одесского финансового работника тов. Н., разгромил крупный отряд румын. Дело происходило следующим образом. Советские летчики обстреляли колонну румынской пехоты и обратили ее в бегство. Одна румынская рота укрылась от огня самолетов в кукурузном поле, где и была обнаружена отрядом товарища Н. Партизаны открыли ружейно-пулеметный огонь по противнику, а затем ударили в штыки. В результате короткой ожесточенной схватки румынская рота была разгромлена. Озлобленные фашисты в тот же вечер двинули против партизан отряд пехоты с бронемашиной. Партизаны залегли и пропустили мимо себя вражеский броневик, ничем не выдав своего присутствия. Пройдя вперед, вражеский броневик наткнулся на румынских солдат, заходивших в тыл партизанам. Броневик открыл огонь по румынам, приняв их за партизан. Воспользовавшись суматохой, партизаны обстреляли фашистов и нанесли им тяжелые потери. Румыны отошли, оставив на поле боя много убитых и раненых.

* * *

Группа югославских партизан напала на город Петровац. В Загребе в автобус, в котором находились немецкие солдаты, были брошены две гранаты. Во время взрыва ранено несколько солдат и два немецких унтер-офицера. Германский военный комендант полковник Рейхтер обещал 10 тыс. марок тому, кто поможет найти виновника покушения. В связи с покушениями на немецких солдат в Загребе с 9 часов вечера запрещено всякое движение по городу. Несмотря на это, в ночь на 30 сентября на одной из улиц Загреба неизвестными лицами убиты два германских летчика.

* * *

Десятки тысяч советских женщин овладевают сложными профессиями, успешно заменяя мужчин, ушедших в ряды Красной Армии. Уборщица пункта технического осмотра вагонов станции Сортировочная Ленинской дороги Клавдия Мальцева в дни Отечественной войны овладела специальностью слесаря и освоила разборку воздухораспределителей. Сейчас она работает за двоих мужчин, ушедших на фронт. До войны на одном из заводов Тульской области обжигальщиками работали только мужчины. Теперь процесс обжига освоили тт. Галкина, Пышная, Гриценко и Акимова.

На вычугской фабрике «Красный Профинтерн» женщины заняли место у сложных шлихтовальных машин, заменив ушедших на фронт мужчин. Работницы тт. Перфилова и Лебедева стали квалифицированными шлихтовальщицами. Работница тов. Тараканова освоила специальность клеевара. В Кузнецком бассейне 110 женщин работают машинистами электровозов и 218—электрослесарями. В «Востсибугле» 17 женщин работают машинистами подъемных машин. На Ярославской железной дороге на-днях 3 женщины сдали испытания на машинистов поездов. На Ленинской дороге за время войны переподготовлено более 400 женщин, в том числе около 150 домохозяек. 8 женщин готовятся стать машинистами, 56—помощниками машинистов, 31—осмотрщиками вагонов.

Вечернее сообщение 6 октября

В течение 6 октября наши войска вели упорные бои с противником на всем фронте.

За 4 октября в воздушных боях сбито 53 самолета и уничтожено на аэродромах 10 самолетов противника, а всего уничтожено 63 самолета противника. Наши потери—25 самолетов.

В Баренцовом море потоплен немецкий транспорт.

* * *

Танковые подразделения части тов. Чернова, во взаимодействии с бомбардировщиками авиационной части тов. Кравченко, нанесли удар по немецкой танковой колонне, вклинившейся в расположение наших войск на одном из участков западного направления фронта. В результате боя уничтожены 34 немецких танка, из них 22 разбиты прямыми попаданиями бомб с наших самолетов и 12 машин уничтожены нашими танкистами.

* * *

Группа наших самолетов в районе пункта Р. на юго-западном направлении фронта 5 октября разгромила крупную танковую часть противника. Бомбардировкой нашей авиации были уничтожены 64 немецких танка, 130 автомашин с пехотой и боеприпасами, 12 орудий и 2 цистерны с горючим. Особенно отличились в этой боевой операции летчики части майора Шишкина.

* * *

Советское информбюро публикует ниже акт о зверствах фашистских людоедов в деревне Карбовка Погарского района Орловской области.

«Мы, нижеподписавшиеся, председатель Карбовского сельсовета Погарского района Нужный П. П., председатель колхоза «Пролетарий» Гирлин П. М., счетовод колхоза Разуванова Т. П. и крестьяне Гирлин Б. П., Нужный В. Д., составили настоящий акт в нижеследующем:

За два дня немецкие фашисты сожгли в нашей деревне Карбовке 76 крестьянских домов, 2 колхозных конюшни, 2 скотных двора, 3 амбара, 3 мельницы, школу, здание сельсовета. За это время они ограбили магазин, отобрали у населения 20 коров, 15 овец, 30 свиней, 70 гусей и 150 кур.

Фашисты зверски замучили и убили 11 наших односельчан: Прокопенко Прокофия Ефимовича 65 лет, Ширкину Анастасию Тимофеевну 42 лет, Прокопенко Григория Сергеевича 67 лет, Метлицкого Григория Евдокимовича 63 лет, Метлицкую Ольгу 63 лет, Метлицкую Елизавету Никитичну 30 лет, Метлицкую Александру Васильевну 8 лет, Метлицкую Нину 2 месяцев, Гирлину Анастасию Ивановну 60 лет, Спелую Анну Захаровну 19 лет и Метлицкого Петра Евдокимовича 70 лет.

Кроме того, фашисты искалечили 6 колхозников и колхозниц.

Подписи: П. Нужный, П. Гирлин, Т. Разуванова, Б. Гирлин, В. Нужный».

* * *

Пленные румынские солдаты рассказывают об огромных потерях, которые несли и несут румынские части под Одессой. Сержант 13-го пехотного полка Дмитрий Ионович Антон говорит:

«Наш полк прибыл на Одесский фронт 31 августа. В боях у села Петерсталь почти весь полк был уничтожен. В первом батальоне из 800 солдат и офицеров осталось не более 200. Среди убитых командир батальона. Во втором батальоне из 750 солдат и офицеров после первой атаки осталось только 80. Командир батальона Маринеску покончил с собой». Капрал 4-го полка Илья Нику заявил: «В моей роте было 240 человек. После первого боя осталось не больше 50. Такое же положение во всех ротах полка». Другой пленный капрал 4-го полка Тудор Даскаль сообщил: «Разгромленные румынские части сейчас получают пополнение, но это, главным образом, солдаты из хозяйственных команд и прочих нестроевых подразделений. Эти солдаты не обучены военному делу».

* * *

Французские антифашисты продолжают упорную борьбу с немецкими оккупантами. В районе Аррас ими взорваны 4 мачты электропередачи, вследствие чего на заводах, захваченных немцами, была прекращена работа в течение целого дня. Железнодорожные линии вблизи ст. Аррас были повреждены несколько раз. Французские патриоты повредили железнодорожную линию между Лиллем и Дуэ. Движение поездов на этой линии было временно прекращено. В Орри-ла-Виль потерпел крушение немецкий воинский поезд, 22 вагона сошли с рельс. На многих шахтах в Курьер сожжены дровяные склады. На одной шахте перерезаны приводные ремни к машине, сортирующей уголь. Машина бездействовала 5 дней. На канале Дуэ взорвана плотина. В связи с этим движение остановилось на 15 дней. В лагере Варен (департамент Ионна) взорван пороховой склад. На одном заводе, изготовляющем алюминиевые листы, повреждены 2 прокатных стана. Завод стоял 15 дней.

Сообщения Советского информбюро от 5 октября см. на 2-й стр.

ПО СЛЕДАМ РАЗГРОМЛЕННЫХ РУМЫНСКИХ ДИВИЗИЙ

ОДЕССА, 4. (Спец. корр. ТАСС). Разгромив пополненные 13-ю и 15-ю румынские дивизии, наши войска отбили несколько населенных пунктов. Мы посетили освобожденный у румыно-немецких захватчиков поселок совхоза «Ильичевка». Перед нами предстала жуткая картина. Большинство крестьянских хат и домов рабочих совхоза разрушено, все население от мала до велика, которое не успело эвакуироваться, фашистские звери угнали вглубь на тыловые работы. Поселок вымер. Нигде ни звука. Не только птиц и скот колхозников уничтожил враг, но и собак и кошек. В полутора километрах от поселка Ильичевка мы нашли полуразрушенный дом. Вокруг него валялось свыше 100 трупов, многие из них уже успели разложиться. Это—трупы инвалидов, живших в ныне разрушенном доме. Около 200 стариков и старух имели здесь, согласно Сталинской Конституции, приют, отдых и лечение. Но вот пришли румыно-немецкие людоеды, и жизнь их оборвалась. Несчастных калек ограбили, у них забрали последнюю одежду и остатки запасов пищи. 109 обитателей дома инвалидов пали от рук фашистских каннибалов. В живых остались только прикованные к постели.

Кровь стынет в жилах от рассказов чудом оставшихся в живых.

— Они нагрянули к нам внезапно, — рассказывает со слезами на глазах инвалид, бывший врач Исаак Маркович Гордон.—Румыны упражнялись, стреляя по нашему дому из пулеметов и пушек, хотя хорошо знали, что это дом мирных людей—инвалидов. Проклятие извергам! Мстите им, товарищи!

Бывший командир-пограничник инвалид Константин Спиридонович Калашников говорит:

— Слов не нахожу, чтобы передать пережитый нами ужас. Два солдата схватили меня за парализованные ноги и скинули с койки на пол, чтобы забрать с кровати простыню и подушки. Затем они стянули с меня майку, не побрезговали забрать пару грязного белья, утащили две последних пачки махорки, коробку зубного порошка и зубную щетку.

По понятным причинам мы не называем фамилии женщин, подвергшихся насилию. Между тем женщины перетерпели наибольшее горе.

Инвалиды просили нас передать бойцам Красной Армии их призыв—беспощадно уничтожать врага, мстить ему.

Г. ОШАРОВСКИЙ.

ЗАХВАТ КРУПНОГО НАСЕЛЕННОГО ПУНКТА

ЮГО - ЗАПАДНОЕ НАПРАВЛЕНИЕ, 4. (Спец. корр. ТАСС). Борьба за крупный населенный пункт, являющийся ключом ко всей обороне противника, со всех точек зрения представляет очень большой интерес. Именно такой операцией явилась замечательная атака частями тов. Смирнова села Б.

Вырвать из рук противника это село было необходимо, ибо здесь немцы сосредоточили крупные силы. Разветвленная сеть дорог обеспечивала возможность подтягивания резервов, подхода войск и подвоза боеприпасов. Удерживая в своих руках этот пункт, гитлеровцы могли свободно накопить здесь силы для атаки. Наше командование, разгадав план фашистов, решило нанести противнику решительный удар.

Бой за селение Б. продолжался два дня. Раскинувшееся на 15 километров в длину, это село имеет десятки кварталов, улиц, переулков. Его упорно защищали части румынской горно-стрелковой бригады.

Преодолев упорное сопротивление фашистов, бойцы с разных сторон ворвались в село. Нашим частям пришлось вести тяжелый уличный бой. Противник цеплялся за каждый дом, за каждый квартал, бои не прекращались и ночью. На чердаках гитлеровцы установили пулеметы. Несмотря на это, нам удалось очистить все улицы от врага.

Потеряв село Б., противник неоднократно пытался вернуть его обратно, пуская в дело танки. Наши бойцы прочно удержали в своих руках важный пункт. Только за 2 дня части тов. Смирнова захватили у врага 55 орудий, 9 танков, 76 пулеметов, 3 рации на автомашинах, около сотни лошадей и много другого вооружения и имущества. В этом бою противник потерял убитыми и ранеными несколько тысяч человек.

Большую помощь пехоте оказали наши танкисты. Прорвав фронт врага севернее села Б., танкисты захватили 9 орудий, 2 самолета, автоматы и другое вооружение и имущество.

В. СОБОЛЕВ.

МОРСКОЙ БОЙ У ОСТРОВА Н.

КРАСНОЗНАМЕННЫЙ БАЛТИЙСКИЙ ФЛОТ, 2. **(Спецкоры ТАСС).** Советское информбюро 29 сентября сообщило о потоплении береговыми батареями и кораблями Краснознаменного Балтийского флота фашистского крейсера и двух миноносцев. Передаем некоторые подробности морского сражения.

27 сентября отряд фашистских кораблей — крейсер и два миноносца — вошли в бухту Л. и открыли огонь по нашим береговым батареям. В бой с немецкими кораблями вступила мощная батарея капитана Степель. Началась ожесточенная артиллерийская дуэль. Огонь наших орудий сковал силы немцев.

В это время отряд советских торпедных катеров под командованием капитан-лейтенанта Богданова незаметно проник в бухту и стремительно атаковал вражеские корабли. Балтийские катеры, как всегда, действовали быстро, слаженно и решительно. Все выпущенные ими торпеды попали в цель. Фашистский крейсер и два миноносца нашли себе могилу у советского острова.

Потопленный немецкий крейсер принадлежал к кораблям типа «Кельн». На его борту было 2 самолета. Миноносцы принадлежали к кораблям типа «Ягуар».

Успешный исход морского боя у острова Н. был обеспечен отличным взаимодействием нашей береговой артиллерии и торпедных катеров.

Верные своим боевым традициям, балтийцы зорко охраняют советскую землю. Они метко бьют врага с суши, моря и воздуха. На следующий день после потопления трех фашистских кораблей к острову подошли 5 фашистских миноносцев. Наши береговые батареи немедленно открыли огонь. Вскоре одному из вражеских кораблей было нанесено серьезное повреждение. Немцы были вынуждены взять подбитый миноносец на буксир и вывести его из-под обстрела.

Новые работы советских ученых

Коллектив ленинградских ученых, об'единенных Институтом литературы, выпустил ряд новых работ: «Горький в борьбе с фашистским варварством»—С. Балухатого и К. Муратовой, «Героическое прошлое русского народа в художественной литературе» — академика А. С. Орлова, члена - корреспондента Академии наук СССР Н. К. Пиксанова, проф. Б. В. Томашевского и других.

На актуальные темы наших дней откликаются работы К. И. Державина — «Европа под игом фашизма» и О. В. Цехновицера—«Фашизм — злейший враг культуры».

В производстве находятся новые книги: И. И. Векслер—«Воинствующий германский шовинизм в изображении классиков литературы», А. И. Лозановой — «Сталин и Красная Армия в народном творчестве».

Сотрудники Института языка и мышления закончили большую работу над карманными словарями на языках ряда стран Западной Европы и «Определителем языков».

Директор Института востоковедения академик В. В. Струве выпустил брошюру «Фашистский антисемитизм—пережиток капитализма».

Обширный круг тем затрагивают новые работы научных сотрудников Института мировой литературы. Подготовлены к выпуску сборники: «Патриотизм русской литературы», «Отечественная война 1812 года в русской литературе».

Находятся в печати брошюры, хрестоматии и очерки на антифашистские темы.

Борьбе славян за родной язык и культуру против фашизма, расцвету языков и культур в СССР, разоблачению пангерманизма в области языкознания посвящены новые работы научных сотрудников Института языка и письменности.

Тираж Займа 1938 года

В Октябрьском зале Дома союзов состоялся 4 октября очередной 20-й тираж Государственного внутреннего выигрышного займа 1938 года. Было разыграно 17.040 выигрышей на сумму 11.503.200 рублей, в том числе 12 выигрышей по 25 тысяч рублей и 60—по 10 тысяч рублей.

Выигрыши в 25 тысяч рублей выпали во всех трех разрядах займа на облигацию № 18 серии 3.152, на облигацию № 19 серии № 13.455, на облигацию № 26 серии № 21.236 и на облигацию № 14 серии № 53.329. (ТАСС).

В последний час

АМЕРИКАНСКАЯ ПЕЧАТЬ ОБ ИТОГАХ КОНФЕРЕНЦИИ ПРЕДСТАВИТЕЛЕЙ СОВЕТСКОГО СОЮЗА, США И АНГЛИИ В МОСКВЕ

НЬЮ-ЙОРК, 6. (ТАСС). Американская печать широко комментирует работу и решения конференции представителей Советского Союза, США и Англии в Москве.

«Нью-Йорк таймс» опубликовала статью своего московского корреспондента Сулзбергера, в которой говорится: в настоящее время для всех очевидно, что Красная Армия успешно выдержала первое жестокое испытание и вынесла ожесточеннейшие атаки германской армии. Красная Армия поставила Германию перед лицом еще одной тяжелой зимы. Советский Союз готовится для осуществления задачи разгрома Германии, «а его нынешний союзник—Англия и друг—Америка ускоряют эту работу». В статье далее указывается, что Англия, США и Советский Союз «вступают в новую эру сердечности, основанной на решимости об'единиться в борьбе за уничтожение угрозы агрессии».

«Нью-Йорк пост» поместила передовую статью под заголовком «Темпы победы». В статье говорится: «Мы привыкли к ненужным проволочкам со стороны противников Гитлера, а потому кратковременная трехдневная конференция в Москве кажется поразительной. Конференция успешно завершила свою работу и продемонстрировала полное единство взглядов и тесное сотрудничество ее участников».

«Рипабликен» в номере от 3 октября писала: «Завершение работ конференции и опубликование сообщения, что ею полностью рассмотрены проблемы снабжения и транспортировки и достигнуто соглашение о предоставлении эффективной помощи Советскому Союзу, служат убедительным ответом на лживую германскую пропаганду, пытающуюся сорвать англо-американо-советское единство».

НАЛЕТ ФАШИСТСКОЙ АВИАЦИИ НА РАЙОН СУЭЦКОГО КАНАЛА И КАИР

ЛОНДОН. Агентство Рейтер передает опубликованное в Каире сообщение египетского министерства внутренних дел, в котором говорится, что вчера рано утром авиация противника произвела налет на район Суэцкого канала и Каир. Сброшено несколько бомб. Жертв нет. В районе канала причинены небольшие повреждения.

(Принято по радио Грузрадиокомитетом).

УСПЕХИ ЮГОСЛАВСКОГО НАРОДА В БОРЬБЕ С ФАШИСТСКИМИ ОККУПАНТАМИ

БЕРН, 4. (ТАСС). Один швейцарец, побывавший недавно в Югославии, сообщил журналистам ряд фактов, свидетельствующих об успехах югославских партизан в борьбе против фашистских оккупантов и их агентов. В августе партизаны напали на офицерский дом в Нише. Убито 7 и ранено 15 немецких офицеров. Затоплен Санский рудник. В Чачаке взорван арсенал оружия, амуниции и бензина. В Крагуеваце уничтожен военный поезд, при чем убито 50 немцев. Партизаны заняли местечко Гружу, разоружили врага и уничтожили железнодорожную станцию. В сентябре была занята и уничтожена станция Кралево, занят и уничтожен большой мост в Камкажор и Ибарский мост. В Шамаце остановлен пароход с 400 солдатами, 200 взяты в плен. В Хорватии уничтожен мост у Видем, взорваны станции в Длине, Мошанице и Войнице. В Загребе взорвана центральная телефонная станция. Здесь отравлено 40 усташей. В Словении, у города Крань, произошел бой партизан с 400 немцами. Убито 30 немцев, много ранено. В Дуплице сожжена фабрика лыж, работавшая на немцев. 14 раз партизаны разрушали железную дорогу Триест—Вена.

Эти факты ярко свидетельствуют об огромном размахе партизанского движения в Югославии.

ОТ СОВЕТСКОГО ИНФОРМБЮРО

Утреннее сообщение 5 октября

В течение ночи на 5 октября наши войска вели бои с противником на всем фронте.

* * *

Летчики одного нашего авиасоединения, действующего на западном направлении фронта, совершили успешный налет на немецкую мотомехколонну. Прямыми попаданиями бомб и пулеметным огнем уничтожены 33 автомашины, 4 роты пехоты и эскадрон кавалерии. В воздушном бою сбиты 5 вражеских самолетов.

* * *

На одном из участков южного направления фронта часть тов. Шарагина нанесла противнику серьезное поражение. На поле боя остались 900 убитых и раненых вражеских солдат и офицеров. Захвачены трофеи, среди них 8 орудий, 45 пулеметов, 9 минометов, несколько сот винтовок и большое количество боеприпасов.

* * *

Группа самолетов части военкома тов. Юхимук на одном из участков юго-западного направления фронта уничтожила 15 немецких танков и 30 автомашин с пехотой.

* * *

Сержант Гурчияни на одном из участков юго-западного направления фронта огнем своего зенитного пулемета сбил немецкий разведывательный самолет. Это второй вражеский самолет, сбитый тов. Гурчияни.

* * *

На подступах к Одессе отряды моряков нанесли противнику большой урон. Немцы потеряли убитыми более 1.000 солдат и офицеров. Особенно отличилось подразделение капитана Стрельникова. Бойцы этого подразделения в одном бою разгромили батальон «СС», в другом бою уничтожили 200 немецких солдат и офицеров.

* * *

В стане фашистских «союзников» не прекращается грызня. Гитлеровцы относятся с нескрываемым презрением к румынам, оскорбляют и обирают их. Это ярко иллюстрирует «Особый приказ по 11-й германской армии». В приказе говорится: «В последнее время участились жалобы румынских военных властей на то, что немецкие солдаты отбирают у румынских войск имеющийся у них скот. Был случай, когда немецкий унтер-офицер отобрал у румынского батальона скот. В связи с подобными случаями между немецкими офицерами и солдатами, с одной стороны, и румынами, с другой стороны, происходили неоднократные столкновения». Немцы грабят румынские воинские части, забирают у них хлеб и скот. В связи с этим румынские солдаты влачат голодное существование. В приказе говорится также, что «со стороны немецких унтер-офицеров и солдат были допущены оскорбления румынской армии. Наблюдалось грубое отношение немецких унтер-офицеров и солдат к румынским офицерам».

Авторы приказа меньше всего думают о поруганном национальном достоинстве румын. Это ни в какой степени не трогает фашистов. Они опасаются только одного. Румыны возмущены бесчинством немцев и в свою очередь стараются при первой возможности отомстить им. Так выглядят на деле взаимоотношения немецких фашистов и их румынских союзников.

* * *

Немцы подчистую грабят села в захваченных германской армией районах Украины. В районе Амур—Нижнеднепровск одна фашистская часть отобрала у населения все продукты питания. Немецкие солдаты вывезли с огородов весь картофель и овощи. В Днепропетровске гитлеровцы разграбили квартиры жителей. На одной из улиц группа офицеров задерживала всех проходивших и отбирала у них все ценные вещи. В селе Бородаевке Днепропетровской области фашисты расстреляли одну колхозницу и ее семилетнего сына за то, что она не хотела отдать солдатам телку. В селе Ново-Александровка Запорожской области немецкие солдаты расстреляли двух подростков. Между селами Карнауховка и Тритузное Днепропетровской области были перерезаны телеграфные провода. Фашисты остановили трех первых попавшихся крестьян и расстреляли их.

* * *

Любовью и заботой окружает советский народ семьи доблестных защитников родины. В городе Молотовске Кировской области коллектив городского отделения Госбанка доставил дрова всем семьям своих сотрудников, находящихся на фронте. Колхозы «Ленинский путь» и «Пятилетка» Молотовского района построили новые дома для семей призванных в ряды Красной Армии—тт. Быкина и Кулемина. Семья мобилизованного шофера т. Матушкина помещена в новую квартиру.

Кагановичский районный Совет города Красноярска переселил ряд семей бойцов Красной Армии в новые квартиры. Торфяное предприятие Орехово-Зуевского района Московской области готовит к зиме жилища для красноармейских семей. В 16 квартирах переложены печи и установлены плиты. Для отопления домов заготовлено 6 тысяч кубометров топлива. Заводской комитет Гусевского-Хрустального завода Ивановской области обеспечил топливом 150 семей красноармейцев. Молодые рабочие фабрики «Красный Профинтерн» тт. Степанов, Савельев, Моторов, Попов, узнав о том, что семья призванного в Красную Армию рабочего фабрики т. Смирнова не имеет еще топлива, в выходной день отправились в лес, напилили дров и доставили их к квартире своего боевого товарища.

Вечернее сообщение 5 октября

В течение 5 октября наши войска вели упорные бои с противником на всем фронте.

За 3 октября уничтожен 41 самолет противника. Наши потери — 18 самолетов.

На подступах к Москве 5 октября сбито 2 немецких самолета.

* * *

На одном из участков западного направления фронта часть тов. Утвенко, при поддержке артиллерии, перешла в контратаку и отбросила наступающего противника, нанеся ему серьезные потери. На поле боя осталось 300 трупов немецких солдат и офицеров. Уничтожено 13 вражеских танков.

* * *

Авиационная часть, оперирующая на западном направлении фронта, за один день уничтожила 30 немецких самолетов, 24 танка и более 40 автомашин с пехотой и воинскими грузами. При выполнении боевых заданий отличился летчик тов. Черноморец. Совершив внезапное нападение на вражеский аэродром, на котором находилось 34 самолета, прямыми попаданиями бомб и пулеметным огнем тов. Черноморец уничтожил несколько фашистских самолетов.

* * *

Авиачасть тов. Трифонова, действующая на одном из участков юго-западного направления фронта, 4 октября уничтожила 17 танков, 50 автомашин с пехотой, бронемашину, 4 цистерны с горючим и 2 орудия.

* * *

Два наших пулеметчика стойко прикрывали отход подразделения на новый рубеж. Патроны подходили к концу. Узнав об этом, командир танка Золотарев помчался на выручку героям. В это время вражеский автоматчик ранил обоих пулеметчиков. Тов. Золотарев вылез из машины и под ураганным огнем перенес пулеметчиков в танк. Затем он взял из окопа станковый пулемет, поставил его на танк и благополучно вернулся в свою часть.

* * *

Активно борются с фашистскими захватчиками партизаны Ленинградской области. Вот краткие выдержки из записной книжки командира партизанского отряда тов. К. о боевых действиях партизан.

«13 августа. Сегодня немцы заняли наш районный центр. Горько было смотреть, как горели родные дома, клуб, больница, льнозавод. В полночь собирается наш партизанский отряд.

14 августа. Первое боевое крещение. Возле деревни Г. обстреляли небольшую группу немцев. На дороге остались трупы двух мотоциклистов. Машины пришлось сжечь. Заодно порвали связь.

15 августа. Вернулась из разведки группа тов. Д. Докладывает: убили двух немецких солдат. Разведчики принесли важную новость: рядом с деревней У. немцы устроили полевой аэродром и ремонтную авиабазу.

19 августа. Совершили нападение на аэродром. Итоги такие: сожгли 7 бомбардировщиков «Юнкерс-88», взорвали переправу, сняли минное поле (14 мин захватили с собой для обучения бойцов). Кроме того, сожгли большую цистерну с бензином. Тонн 20 в ней было.

20 августа. Вечером на берегу реки обнаружили склад немецких боеприпасов. Охрана оказалась совсем маленькой — всего 4 солдата. Охрану сняли, боеприпасы взорвали. Чувствительная потеря для немцев! Снаряды рвались до глубокой ночи.

22 августа. Дважды разрушили переправу через реку. Немцы только наведут, а наши ребята уже действуют. 8 раз обрывали связь.

24 августа. Уничтожали одиночные машины врага. Сожгли 18 шеститонок с разными грузами. Убито 67 фашистских солдат. Без трофейного оружия партизаны не возвращаются. Теперь у нас целая гора немецких винтовок.

26 августа. Группа тов. Ф. совершила лихой налет на фашистскую автколонну возле картонажного завода. Полностью уничтожены 11 шеститонных грузовиков с горючим, 8 бензоцистерн. Убито 30 солдат и 9 офицеров. Один из них был в чине подполковника.

27 августа. Сегодня повезло тов. В. Подкараулил со своими ребятами штабную легковую машину. В ней сидели 6 офицеров. Ни один из них не ушел.

5 сентября. За 22 дня наш отряд разрушил 4 переправы, уничтожил 7 самолетов, 47 грузовых и 2 легковых автомашины, 35 раз обрывал связь. Унесли 7 километров проводов. Убиты 203 немца, в том числе 14 офицеров».

* * *

Германские оккупанты разоряют и грабят Грецию. Фашистские власти вывезли из Греции в Германию весь никель и медь, вплоть до ручек с дверей и окон. В стране происходит реквизиция всего урожая картофеля. Все овощи вывозятся за пределы страны. Нехватка продовольствия приняла такие острые формы, что население в городах буквально голодает. По сообщению печати, Греция «обнищала до крайнего предела». На почве дележа награбленного имущества еще больше обострились отношения между германскими и итальянскими оккупантами. Нередки случаи столкновений и перестрелок между немецкими и итальянскими солдатами.

Собрание актива станицы Вешенской

РОСТОВ-на-ДОНУ. (Корр. «Правды»). В Театре казачьей молодежи состоялось многолюдное собрание партийного, комсомольского актива и колхозного казачества станицы Вешенской. С речью, обращенной к одностаничникам, выступил писатель-академик, депутат Верховного Совета СССР и лауреат Сталинской премии Михаил Шолохов, прибывший с Западного фронта.

Тов. Шолохов рассказал, с каким беззаветным мужеством сражаются бойцы нашей Красной Армии с немецко-фашистскими войсками, и привел ряд примеров, рисующих взаимную выручку и боевую дружбу между бойцами, командирами и политработниками. Тов. Шолохов сообщил о своих фронтовых встречах с ростовчанами. Все они просили передать большую благодарность тылу за заботу о них и пожелание, чтобы рабочие, колхозники и все трудящиеся области работали еще лучше.

В заключение тов. Шолохов рассказал о том, как тепло воспринимают на фронте всякое проявление заботы о красноармейцах, с какой горячей благодарностью встречают там подарки, идущие из тыла. Он просил увеличить помощь фронту стахановским трудом.

На собрании выступили председатель колхоза «Культурная революция» тов. Кривошлыков, жена красноармейца тов. Рубина, врач тов. Шевченко и секретарь райкома партии тов. Луговой. Они просили тов. Шолохова передать бойцам и командирам Действующей армии горячий казачий привет и заверение, что советские казаки и казачки Дона сделают все от них зависящее, чтобы помочь Красной Армии быстрее разгромить ненавистного врага.

На фронтах Отечественной войны

Действующая армия. На снимках: 1. Тяжелое дальнобойное орудие направляется на новую огневую позицию. 2. Героическая оборона города Ленина. Зенитная батарея лейтенанта-орденоносца Н. Чепурина преграждает путь фашистским самолетам на Ленинград.

Фото М. Розенбаум и Б. Уткина. Фотохроника ТАСС.

Наши части отбили у немцев город на подступах к Ленинграду

ЛЕНИНГРАД, 29 сентября. (Спец. корр. «Красной звезды»). В эти ранние светлые сумерки с артиллерийского наблюдательного пункта легко различим городок Б.—островерхие крыши железнодорожной станции, ровные улицы, уставленные деревянными домами, несколько каменных зданий в центре, деревянная вышка на окраине, синяя лента реки.

Сегодня город в руках фашистов. Завтра он должен быть наш. Уже получен боевой приказ: в шесть ноль ноль артиллерийская подготовка, в шесть двадцать — штурм.

Как только спустилась ночь, наша пехота под прикрытием темноты двинулась на исходный рубеж. Шли бесшумно. Ночь была темной. Около полуночи полк Героя Советского Союза Краснокуцкого выдвинулся близко к окраине города и залег.

Командир третьего батальона лейтенант Воронков вернулся из рекогносцировки. Он собрал командиров в свеже вырытом блиндаже и, освещая карту карманным фонариком, раз'яснил им обстановку. То же самое сделал политрук Герасимович на собрании агитаторов и партийно - комсомольского актива. Тоненький луч света на секунду вырывал из мрака мужественные лица, полные решимости и упорства. Потом командиры и политработники пошли в окопы к бойцам...

Едва рассвело, стали видны близкие очертания городских домов. Дождь усиливался, тяжелые низкие тучи цеплялись за верхушки деревьев, авиация не показывалась.

Враг открыл огонь из орудий и минометов. Наши не отвечали. Глубокие окопы предохраняли от потерь. Те, у кого были часы, частенько посматривали на них. Казалось, что стрелка слишком медленно приближается к шести часам.

Наконец, этот час наступил. Грянула наша артиллерия. Мощный гул потрясал воздух. Вражеские батареи одна за другой умолкали. И вдруг — тишина. Наша артподготовка прекратилась так же внезапно, как и началась.

На часах — шесть двадцать. В воздух, шипя, взвиваются белые ракеты—сигнал атаки. Двинулись вперед наши танки. Вслед за ними с криками «ура!» пошла пехота. Штурм начался.

Фашисты организовали сильную оборону в центре города. Рота комсомольца Андреева, шедшая впереди, попала под жестокий огонь пулеметов и автоматов. Бойцы замедлили продвижение.

Андреев приподнялся и сильным голосом, перекрывая шум перестрелки, крикнул:

— Братцы, за родину!

Вслед за командиром рванулись вперед бойцы. Приходилось брать дом за домом, квартал за кварталом. На перекрестках происходили гранатные бои. Наши бойцы выкуривали неприятеля из чердаков и блиндажей.

К полудню южный и западный районы городка Б. были в руках части командира Краснокуцкого.

Одновременно другие подразделения под командой товарищей Хомякова и Фокина выходили с боем на северо-восточную окраину пункта Б. Впереди шла рота командира Адамовского.

Отступавшие фашисты сосредоточились у вышки на крайнем рубеже города. На помощь Адамовскому подоспела другая рота. Она смело ринулась в атаку, рассеяла и далеко отогнала противника.

К восемнадцати ноль ноль часть командира Краснокуцкого, наносившая главный удар, достигла реки и с боем форсировала ее.

Городок Б. был взят.

В бою целиком уничтожен полк фашистов. Наши потери, включая раненых, не превышали ста человек. Были захвачены многочисленные трофеи — противотанковые пушки, станковые и ручные пулеметы, большое количество автоматов, винтовок, гранат и боеприпасов.

Городок Б. снова стал советским. Враг отброшен на этом участке от Ленинграда на значительное расстояние.

Л. СЛАВИН.

ИСКАТЕЛИ МИН

С первых же дней вероломного нападения на нашу родину фашисты начали сбрасывать в советские воды Черного моря сотни смертоносных мин. Германское командование пытается запереть корабли Черноморского флота в портах. Но советские моряки умеют прекрасно обращаться с вражескими ловушками.

Чуть брезжит рассвет. Неусыпной волной рокочет море. Командиры катеров-тральщиков получили карту участка моря, заминированного противником за ночь. В каждом красном квадрате — предательский снаряд.

Но именно сюда направляет свой тральщик Кирилл Баштанник—моряк, бывший доцент Астраханского рыбного института. С риском для жизни отважный экипаж пересекает минное поле.

Приведены в действие аппараты для обезвреживания мины. Адский снаряд где-то близко, может быть, под самым килем корабля. Воткнувшись при падении в грунт, он ничем не выдавал себя.

Тов. Баштанник снова и снова проходит над опасной зоной. Спокойно стоят на своих местах люди корабля — строгие, сосредоточенные, готовые встретить любое испытание.

Вдруг страшный грохот сотрясает воздух. За кормой взметнулся грозный смерч, закрывший и берег, и море. Катер, как перышко, подбросило вверх, и в ту же минуту на него рухнул восьмидесятиметровый водяной столб, возникший за кормой.

Тридцать томительных секунд с берега не было видно катера. Он был закрыт водяной завесой. Экипаж мужественно боролся со стихией. Никто не сошел со своего боевого поста.

Такова героическая будничная работа минеров дивизиона тов. Бондаренко. Много инициативы, изобретательности, научной хитрости вкладывают они в свое дело.

Десятки тысяч золотых марок стоит немцам каждая мина. Советские минеры каждый день хоронят под водой эти сокровища врага.

Благодаря героической работе минеров корабли Черноморского флота свободно, как и прежде, выходят в море, с честью выполняют задания командования по уничтожению врага.

Старший политрук Н. ТИТАРЕНКО.

Действующий Черноморский флот.

ПЛЕННЫЕ ИТАЛЬЯНЦЫ

Их взяли в плен в бою под селением З. Едва только наши подразделения пошли в атаку, как многие итальянцы побросали оружие и подняли руки. Один из пленных рассказывает:

— Вышли мы в бой, впереди идут немцы, мы за ними. Первый день шли хорошо, стрельбы не было. На второй день начали стрелять, и трудно было разобраться, кто стреляет — мы, немцы или русские. Кругом снаряды рвутся, пулеметы трещат. Мы спрятались за домик. Посидели немного, смотрим — немцев впереди уже нет — убежали. А русские кричат: «ура, ура, ура». Все наши побежали назад. Я слышу откуда-то из сарая голос нашего командира роты: «Сопротивляйтесь! Сопротивляйтесь!». Но разве можно сопротивляться, когда кругом стреляют и товарищи бегут и кричат: «Мама мия, мама мия». Я поднял руки — пусть лучше в плен попаду. Остальные тоже сдались, не сделав ни одного выстрела.

— Здесь я буду жив, каждый день сыт, может быть, работать стану, а там холодно, грязно и убьют скоро. Я предпочитаю плен, — говорит Бусито Флорио, 24-летний водитель бронемашины из бронетанковой группы святого Георгия. Его выволокли из-под броневика почти в самом начале боя.

Еще более откровенен Подда Северио — батрак с острова Сардиния:

— Я человек неграмотный, даже расписаться не могу, но чувствую, что немцы пришли в Россию, как разбойники. А нам ничего не об'яснили, просто сказали: «Солдаты, вы идете на войну, будьте храбрыми». Что нам остается делать? Не хочешь воевать — тебя расстреляют, будешь воевать — тебя убьют. Очень хорошо, что можно в плен сдаваться. У нас большинство так думает.

(Спец. корр. ТАСС).

Разгром двух румынских бригад на Южном фронте

(От специального корреспондента «Красной звезды»).

В утреннем сообщении Советского информбюро от 29 сентября указывается, что на одном из участков Южного фронта части командиров Смирнова и Харитонова 27 сентября разгромили 2-ю и 4-ю пехотные румынские бригады.

Наступление наших частей началось после короткой артиллерийской подготовки. Румыны, укрепившиеся в крупных населенных пунктах, встретили наступающих сильным минометным и пулеметным огнем. Используя складки местности, части все ближе подходили к линии обороны неприятеля.

Когда до румынских окопов осталось около 100—150 метров, пехота усилила ружейно-пулеметный огонь, артиллерия стала обстреливать огневые точки, расположенные в глубине обороны румын. Подавив неприятельский огонь, наши части пошли в атаку.

Фашисты, не выдержав напора, начали отходить. На рубеже холмов неприятель попытался закрепиться. Но наступающие не дали врагу окопаться и снова погнали его.

Во 2-й и 4-й румынских бригадах были немецкие подразделения автоматчиков. Чтобы спасти положение, эти подразделения на следующем рубеже выстроились позади румынских частей. Последние были предупреждены, что, если они будут отступать, немецкие автоматчики откроют по ним огонь. Но очередной удар частей командира Смирнова оказался настолько стремительным, что немцы вместе с румынами бросили занимаемые позиции и в панике бежали.

Румынские бригады понесли огромные потери. На поле боя валяется много обуви, шинелей, мундиров, впопыхах брошенных фашистами. Еще не все трофеи подсчитаны, но уже сейчас известно, что захвачено 47 орудий разных калибров, 4 миномета, 24 станковых и ручных пулемета, 8 пистолетов - автоматов, свыше 300 винтовок, 2 немецких танка, 1 рация с автомашиной, 3 орудийных зарядных ящика, 60 лошадей, 5 горных вьюков. По неполным данным, взято в плен 300 солдат и офицеров. За один день наши бойцы освободили от врага 15 населенных пунктов.

Свыше двух с половиной тысяч румынских и немецких солдат нашли себе могилу под пулями и снарядами советских бойцов. Убитых так много, что нам пришлось обратиться к местному населению с просьбой помочь похоронить трупы. По некоторым селам трудно продвигаться из-за нагромождения вражеских трупов. Румыны не только не успели похоронить убитых, но даже не подобрали тяжело раненых.

Успешные бои частей командира Смирнова вызвали среди населения небывалый под'ем. Вконец измученные издевательствами фашистов, их грабежом и насилиями, колхозники со слезами радости на глазах приветствуют красноармейцев.

26 сентября к командованию одной из наших частей явилась пятидесятисемилетняя колхозница одного села. Она прошла пешком около тридцати километров, чтобы передать просьбу односельчан:

— Поскорее освободите нас от вражеской нечисти. Житья нету ни старым, ни малым.

Колхозница сообщила, что в их селе находятся 100 мотоциклистов, 100 велосипедистов, 10 машин с пехотой и 100 грузовиков с награбленными у крестьян продуктами и скотом. Кроме того она указала месторасположение неприятельской артиллерии и склада боеприпасов.

27 сентября просьба колхозников была удовлетворена. Бойцы части подполковника Владимирова отбили у врага это село и захватили среди прочих трофеев 8 орудий с запасом снарядов. На другой день наши артиллеристы уже вели из немецких орудий уничтожающий огонь по румынам и немцам.

Все бойцы, командиры и политработники сражаются с огромным воодушевлением и смелостью. Полк капитана Бурина, штурмовавший районный центр, уничтожил сотни румын, а сам потерял всего одного убитого и одного раненого.

Боец Никифор Ляпунов, ворвавшись в село, подскочил к хате, где засели румыны. «Сдавайтесь!» — крикнул он. Враги ответили огнем. Тогда Ляпунов забросал хату гранатами. Многие солдаты погибли, а двенадцать оставшихся в живых на четвереньках выползли на улицу и сдались красноармейцу. За мужество и находчивость Военный Совет армии наградил Ляпунова карманными часами.

Об'явлена благодарность танкистам Лашко. Они прорвались в тыл врага, отрезали ему путь отступления, разгромили немало живой силы, захватили 45 пленных.

Сегодня на всем участке фронта бои продолжаются.

Бригадный комиссар А. МИРОНОВ.

Южный участок фронта. 29 сентября.

Бронепоезд

Пять огневых налетов совершил бронепоезд под командой капитана Джахидзе.

Капитан, родившийся и проживший всю жизнь в Тбилиси, окончивший артиллерийское училище, всю свою кипучую энергию и неутомимость перенес на поля Украины.

Участвуя в борьбе с фашистскими захватчиками с первого дня войны, он сам ходит в разведку в поле, сам отправляется корректировать огонь своего бронепоезда. Несколько дней назад, подобравшись к огневым позициям противника, он с расстояния в 300 метров отчетливо увидел подбитую огнем своих орудий вражескую противотанковую пушку. У пушки в холодной пыльной траве валялись убитые фашисты. Капитан Джахидзе подполз к пушке, вынул замок и благополучно возвратился на бронепоезд.

Вечером бронепоезд налетел на противотанковый район фашистов. Бой был исключительно горячим. Противотанковые пушки противника стояли за хутором на побуревшем кукурузном поле. Артиллеристы бронепоезда били прямой наводкой. Командир орудия Яковлев с наводчиком Насыровым сбили одну противотанковую пушку немцев. Вторую уничтожили командир орудия Муртазин с наводчиком Горячевым.

— Полетела! Сбил! — закричал Муртазин, увидев результат своего выстрела.

В ту же минуту он был ранен. Три осколка поразили его одновременно. Кровь залила глаза. Командовать орудием стал наводчик Горячев. Он продолжал бой с той же сокрушительной для врага силой.

Несколько дней спустя в новом бою прекрасно показал себя красноармеец Валов.

Во время боя заклинился станок орудия. Красноармеец под жестоким огнем противника вылез на крышу бронепоезда и протолкнул застрявшую гильзу снаряда.

...Впереди простирались открытые позиции противника. Капитан Джахидзе в разведке установил фашистские огневые точки. Бронепоезд полным ходом двинулся к цели. Но линия была уже предварительно пристрелена противником. Когда с бронепоезда открыли огонь, фашисты не замедлили ответить. Бронепоезд содрогался от выстрелов. Он посылал орудийные залпы. Ответные снаряды и осколки взрывавшихся поблизости мин вгрызались в мощную броню, оставляли на ней горячие отметки, но не могли причинить существенного вреда.

Затем в сплошной гул, свист и завывание ворвались новые звуки: противник открыл огонь из 76-миллиметровых орудий. Снаряд попал в бронебойную плиту задней бронеплощадки, чуть повыше буфера, однако пробить ее не смог. Затем последовал второй удар, почти в то же место. Снаряд ворвался в отсек. Наводчик Насыров погиб смертью храбрых на своем посту. Капитан Джахидзе был ранен.

Бронеплощадка сошла с рельсов. Поезд остановился. Пулеметчик сержант Коломойцев организовал эвакуацию раненых. Смастерив из одеял носилки, он сам выносил пораженных пулями и осколками бойцов и отправлял на пункт медицинской помощи.

Раненый в ногу капитан вышел из бронепоезда, но, пройдя 20 шагов, упал, потеряв сознание. Его немедленно подхватили бойцы и унесли в укрытие.

Тяжело дыша, бронепоезд стоял на пути под непрерывным жестоким огнем противника. Политрук Шведов, приняв командование, занялся ответственной и сложной задачей — бронеплощадку надо было поставить на рельсы и увести из-под огня. Работа продолжалась всю ночь.

При помощи восстановительной бригады к утру бронепоезд снова встал на рельсы. Ночь прошла не даром.

Вот он стоит на рельсах под парами, гордый красавец — бронепоезд капитана Джахидзе. На броневых плитах его видны следы упорных боев. В амбразуру одной из броневых площадок мы ясно видим за деревьями раскинувшегося справа леса трубы и крыши родного города. Степной украинский городок, утонувший в садах, лежит за линией боя. Там — немцы. Слева горит элеватор. Дым стелется в прозрачном сентябрьском небе. Мы выбьем фашистов оттуда! В небе появился наш самолет. Глухо рокочут пушки. Предстоит новый горячий бой.

Л. ПЕРВОМАЙСКИЙ.

Действующая армия.

Действующий Краснознаменный Балтийский флот. На снимке: орудийный расчет командира орудия комсомольца В. М. Бабкина, отлично действующий в боевых условиях.

Фото А. Межуева. Фотохроника ТАСС.

Партийная жизнь

Агитаторы и воспитание новых стахановцев

Работа в военных условиях значительно повысила роль агитаторов. К ним пред'явлены новые, большие требования.

Беседы агитаторов, целеустремленные, злободневные, построенные на конкретных примерах заводской жизни, должны способствовать пополнению рядов двухсотников, внедрению многостаночного обслуживания, широкому движению за совмещение профессий. Агитатор обязан сам показывать пример стахановской работы, давать в дни войны вдвое, втрое больше продукции.

Партийный комитет Тбилисского паровозо-вагоноремонтного завода имени **Сталина** привлек к агитационной работе передовиков цехов — стахановцев и заводскую интеллигенцию. Среди новых кадров агитаторов — инженеры тт. М. Дзидзигури, Г. Цуладзе, М. Шенгелия, Г. Сулаквелидзе, стахановцы тт. Георгадзе, Матюхов, Джохадзе и другие. Свыше ста агитаторов работают в цехах завода и на агитпунктах, организованных в жилых домах. Помощь агитаторам осуществляют пропагандисты и консультанты, дежурство которых установлено в заводском агитпункте. Кроме того установилась такая практика: в парткоме систематически проводятся **совещания агитаторов**, на которых указываются очередные темы бесед. Так, недавно, например, на совещании в парткоме агитаторы получили указание о проведении бесед, посвященных введению **всеобщего военного обучения**.

Как же справляются агитаторы со своими задачами, как работают они в военных условиях?

Агитаторы механического цеха инженеры тт. Кбиладзе и Меладзе, мастер тов. Т. Кадагишвили внимательно следят за работой станочников, помогают им наладить ход станков, быстрее разбираться в чертежах. В результате за последний месяц ряды двухсотников механического цеха пополнились новыми станочниками. Среди них — токари тт. В. Ртвеладзе, В. Концев, Ф. Завистнов и Л. Чичиашвили.

Партийная организация механического цеха не раз обсуждала на партийном собрании вопросы агитационной работы.

Агитаторы тт. Барбакадзе, Мариамули, Филимонов, Задонский и другие уделяют в своих беседах много внимания **использованию внутренних резервов, бережному расходованию сырья, запасных частей, рассказывают рабочим о результатах осуществления рационализаторских предложений новаторов техники.**

Сейчас на заводе проходит сбор рационализаторских предложений. Агитаторы знакомят рабочих с ценными предложениями, поощряют творческую инициативу. Так, агитаторы рассказали о предложении т. А. Масхарашвили, которое дает заводу свыше 30 тысяч рублей экономии в год, о новом методе заварки золотниковых дисков, предложенном тт. Матюховым и Окросцваридзе, который также дает значительную экономию.

Сейчас партком завода занялся улучшением массово - политической работы в вечерних и ночных сменах, добивается лучшей организации индивидуальной агитации.

И. НЕПАРИДЗЕ,
секретарь парткома завода имени Сталина.

Больше помощи новаторам производства

Бюро партийной организации Тбилисской обувной фабрики имени Берия в ближайшие дни обсудит вопрос о состоянии рационализаторства и изобретательства на фабрике. Перед партийной организацией стоит задача — вплотную заняться изучением опыта двухсотников, которых насчитывается сейчас на фабрике свыше 40 человек, теснее связать агитаторов с рационализаторским делом.

На фабрике есть отличные производственники, вырабатывающие по 2—3 нормы в день. Они-то и должны быть в первую очередь вовлечены в рационализаторское движение.

Отдел рационализации и изобретательства фабрики составил темник, охватывающий около 50 практических вопросов, к которым должно быть приковано внимание рабочих, мастеров и техников предприятия. И тут возникает мысль: как много могли бы сделать агитаторы фабрики для популяризации этого темника, для постановки вопросов новаторства.

Обувная фабрика имеет многочисленные кадры агитаторов. Агитатор знает свой цех, производство, он близко стоит к каждому рабочему и поэтому должен чутко и внимательно прислушиваться к проявлениям творческой мысли. Почетная задача агитатора — быть проводником технического прогресса. Агитаторы обувной фабрики в своих беседах часто затрагивают производственные вопросы, но пока еще слабо связывают их с рационализаторским движением.

В текущем году в отдел рационализации и изобретательства фабрики поступило 111 предложений. Принятые и уже осуществляемые предложения дадут свыше 200 тысяч рублей экономии в год.

11 сентября, например, поступило ценное предложение механика М. Яшкова, дающее возможность делать из старых просечек новые. Сущность этого предложения заключается в обновлении отработанной дефицитной детали.

Механик закройного цеха М. Айвазян предложил механизированный способ накладки фабричной марки на обувь.

23 сентября инженер Н. Васильев внес ценное предложение — оборудовать приспособление для центробежной заливки подшипников. И в тот же день это приспособление стало изготовляться.

Начальник отдела рационализации и изобретательства т. Каспаров сам является изобретателем и в то же время командиром производства — начальником механического цеха.

Задача партийной организации фабрики всемерно расширять и углублять рационализаторское движение, имеющее исключительное значение в военное время.

Г. ГЛЕБОВ.

Передовики-производственники вступают в партию

ЦУЛУКИДЗЕ. (Наш спец. корр.). Партийная организация колхоза имени Ворошилова сел. Кухи приняла в члены ВКП(б) стахановку - шелковода Надежду Гордадзе, повседневно перевыполняющую производственные задания, участницу Всесоюзной сельскохозяйственной выставки, награжденную Малой серебряной медалью.

Партийной организацией колхоза имени Берия сел. Дедалаури в члены партии принят стахановец Акакий Путкарадзе. Он один из лучших колхозников и выработал уже 275 трудодней.

Среди принятых в кандидаты партии— активист, передовой бригадир колхоза имени Цхакая сел. Кондуати В. Лектодиани, показывающий образцы работы.

Партийной организацией шелкомотальной фабрики приняты в кандидаты партии лучшие стахановки - многостаночницы. Среди них — Аграфена Чхеидзе, работающая на 3 станках и дающая 200—300 процентов плана, Валита Буадзе, обслуживающая два станка и систематически перевыполняющая планы, и др.

Двухсотники используют внутренние ресурсы

Двухсотники подсобного цеха Тбилисского товаро-вагонного депо активно помогают использованию внутренних ресурсов.

Недавно руководство цеха отказалось от получения значительного количества железа разных сортов. Решено было большую часть деталей изготовлять из отходов, которые раньше шли в утиль.

За 25 дней сентября двухсотники подсобного цеха путем использования внутренних ресурсов добились экономии в 72.319 рублей, сберегли большое количество металла и леса. В ассортименте цеха сейчас значится более 30 деталей, изготовляемых из отходов.

Стахановцы цеха принимают все меры к тому, чтобы значительно ранее срока выполнять заказы по ремонту вагонов. В дни войны в цехе выросли десятки передовых производственников. Все работники цеха являются двухсотниками. Значительная часть рабочих систематически выполняет три, четыре и более норм.

Наивысшие производственные показатели имеют токари Е. Кузнецов и Г. Колесников, молотобоец С. Алексеенко, слесарь С. Габаев, кузнец А. Татанашвили, плотник И. Гвиниашвили, сварщик А. Гулоян и ряд других стахановцев. Все они, изготовляя детали, умело используют внутренние ресурсы цеха — отходы, утиль, металлолом.

Б. ЛАВРИНСКИЙ.

Изобретательность и находчивость

КАСПИ. (Наш спец. корр.). Специалисты и стахановцы Каспского цементного завода настойчиво работают над тем, чтобы добиться убыстрения темпов производства, удешевления себестоимости продукции, экономии топлива и материалов. В этом деле передовики производства проявляют много находчивости и изобретательности.

В последнее время на заводе осуществлен ряд ценных рационализаторских предложений.

Слесарь В. Гермесашвили предложил уплотнить диск шламмо-насосов. Это понижает влажность шламма, поступающего в обжигательную печь. По подсчетам специалистов, понижение влажности шламма сэкономит сотни тонн угля. Из премии, полученной за рационализаторское предложение, т. Гермесашвили внес 700 рублей в Фонд обороны.

Важным для завода явилось и предложение механика орденоносца В. Мамулашвили. Он переделал баббитовые подшипники дробилки «Клеро» на шарикоподшипники. Благодаря этому ремонт подшипников стал производиться реже, достигнута экономия баббита.

Большие потери сырья имели место на шаровой мельнице. Неудовлетворительной была конструкция горловины мельницы. По предложению механика Н. Петрова горловина шаровой мельницы переделана. Потери сырья ликвидированы. Рабочее место у мельницы стало чище, процесс работы значительно ускорился.

Успешный сбор металлического лома в Поти

Трудящиеся Поти успешно проводят сбор лома черного и цветных металлов. Этому содействует массово - раз'яснительная работа, развернутая на предприятиях, в жилых домах. В короткое время вырос актив, помогающий сбору металлолома.

Особенно отличились в сборе металлического лома коллективы ряда предприятий Поти. Механический завод Грузинской районной экскаваторной станции сдал государству 72 тонны лома черного металла; железнодорожная станция Поти сдала 26 тонн. По инициативе комсомольской организации порта были созданы бригады, которые только за один август собрали и сдали 40 тонн и за первую декаду сентября—35 тонн лома.

На всех этих предприятиях сбор металлолома продолжается.

Ценную работу проделали депутаты горсовета. Так, депутаты тт. Цулая и Коркия помогли собрать среди населения 1.400 килограммов черного и 36 килограммов цветных металлов, депутат тов. Зарандия помогла собрать 900 килограммов черного и 23 килограмма цветных металлов.

Сбор металлолома развертывается успешно, но следует отметить недостаточную оперативность в работе представителей контор Главвторчермета и Союзутиля. Они должны лучше организовать вывоз собранного металлолома, рациональнее использовать транспортные средства.

В. КАЦАДЗЕ.

Предоктябрьское социалистическое соревнование

Единодушное решение коллектива

Под знаком большого патриотического под'ема прошел на **обувной фабрике им. Л. П. Берия** митинг, посвященный обращению работников Московского подшипникового завода о предоктябрьском соревновании.

С сообщением выступил секретарь райкома им. 26 комиссаров ТО КП(б) Грузии т. В. Сихарулидзе.

Один за другим выступали работники фабрики, принимая на себя новые конкретные обязательства.

— Коллектив первого пошивочного корпуса, — говорит стахановка т. Н. Лопушкова, — достойно встретит XXIV годовщину Великого Октября. Включаясь в предоктябрьское соревнование мы обязуемся дать как можно больше обуви, сэкономить на 5.000 рублей материалов, подготовить 40 женщин для работы на операциях, выполнявшихся раньше мужчинами.

Начальник смены третьего корпуса т. Ш. Лачкебиани говорит:

— Наш коллектив обязался выполнить октябрьский производственный план на два дня раньше срока, к 7 ноября подготовить 10 женщин для работы на ведущих операциях, на 5.000 рублей сэкономить фурнитуру, добиться того, чтобы в корпусе не было ни одного рабочего, не выполняющего норм.

Такими же конкретными были выступления работницы-стахановки штамповочного цеха т. М. Еременко, мастера закройного цеха т. Е. Барковой и других.

Единодушно принимается резолюция. Коллектив фабрики обязуется к 27 декабря выполнить производственный план четвертого квартала, сдавать продукцию по суточному графику, добиться экономии кожевенных товаров, топлива и электроэнергии.

«Пусть выпускаемая нами продукция, —говорится в резолюции,—крепким ударом обрушится на звериные головы фашистских мерзавцев. Двойным и тройным выполнением норм будем помогать Красной Армии нещадно бить ненавистного врага».

Обязательства станкостроителей

Коллектив **Тбилисского станкостроительного завода имени Кирова** с большим под'емом обсудил 4 октября на митинге призыв работников Московского подшипникового завода им. Л. М. Кагановича.

С сообщением выступил секретарь Тбилисского Комитета КП(б) Грузии тов. Г. Гочашвили.

Выступая на митинге, стахановцы и командиры производства брали на себя новые производственные обязательства.

Передовой производственник наладчик механического цеха т. Перегудов говорит:

— Коллектив нашего завода добьется в предоктябрьском соревновании нового под'ема производительности труда. Я лично беру обязательство помогать, путем передачи своего опыта работы, росту рядов стахановцев-двухсотников.

Поддерживая призыв работников Московского подшипникового завода, коллектив завода имени Кирова принял на себя обязательства выполнить годовой план к 25 декабря, усилить борьбу за экономное расходование материалов, инструментов, топлива, электроэнергии, снизить себестоимость продукции в октябре на 3 процента против планового задания, перевыполнить октябрьское задание по производительности труда, расширить ряды двухсотников.

У батумских железнодорожников

БАТУМИ. (По телефону от наш. корр.). Во всех цехах, отделах и участках Батумского железнодорожного узла проводятся беседы, посвященные призыву работников Московского подшипникового завода им. Л. М. Кагановича. Железнодорожники принимают на себя конкретные производственные обязательства.

Выступивший во время беседы, проводившейся в товарном цехе вагонного депо, стахановец т. Кашия заявил:

— Я систематически выполняю 4—5 норм. В ответ на обращение москвичей включаюсь в предоктябрьское соревнование и обязуюсь выполнить октябрьский план на 600 процентов.

Токарь-двухсотник С. Вершадзе обязался октябрьское задание выполнить на 300 процентов. Новые производственные обязательства взяли также стахановцы тт. П. Замбахидзе, И. Самалашвили и другие.

Комплексная комсомольская бригада, руководимая т. Сихарулидзе, обязалась досрочно выполнить октябрьский план и добиться того, чтобы все 12 членов бригады стали двухсотниками и трехсотниками.

Коллектив товарной станции Батумского железнодорожного узла обязался значительно перевыполнить октябрьский план и вызвал на соревнование товарную станцию Самтредского узла.

Больше продукции высокого качества

Отвечая на обращение работников Московского подшипникового завода, коллектив **Тбилисской обувной фабрики № 2** обязался к 15 декабря выполнить годовой производственный план.

В эти дни агитаторы фабрики проводят беседы, посвященные предоктябрьскому соревнованию. Рабочие и работницы принимают на себя новые конкретные обязательства по увеличению производительности труда и повышению качества продукции. Выступая во время бесед, они говорят о своей готовности неустанно помогать Красной Армии громить врага.

Двухсотница-гладильщица М. Гамцемлидзе заявила, что будет отныне выполнять норму не ниже чем на 210 проц. Прибивщик подошвы А. Копелашвили, выполняющий план на 240 проц., обязался давать ежедневно две с половиной нормы. Обязательства по увеличению выпуска продукции взяли также тт. И. Бегиашвили, Л. Тертерашвили, Ш. Канделаки и другие.

Предоктябрьское соревнование развертывается во всех цехах фабрики.

ЗАВОД ГОТОВИТСЯ К ЗИМЕ

Зима в условиях войны — вдвойне суровая зима. К ней надо готовиться особенно тщательно. Для предприятий промышленности и транспорта — это сейчас одна из важнейших, первоочередных задач.

Именно так подошли к вопросу подготовки к зиме на Тбилисском паровозо-вагоноремонтном заводе имени **Сталина**. Заводской коллектив принимает все меры к тому, чтобы работа в зимние месяцы протекала бесперебойно, чтобы были созданы необходимые условия для дальнейшего роста производительности труда.

Ценную инициативу в подготовке к зиме проявила профсоюзная организация завода. Она сумела сделать эту работу массовой, вовлечь в нее актив.

Выделенная завкомом группа товарищей проделала большую работу по усилению подготовки цехов к зиме. Вошли в эту группу — начальник отдела техники безопасности завода т. Аветиков, технический инспектор ЦК союза рабочих заводов железнодорожного транспорта т. Егорашвили, инженер т. Жеглов, врач т. Цагарели и другие. Проведена проверка готовности завода к зиме по всем цехам, по всем участкам. Кое-где пришлось работу по подготовке к зиме сильно подтолкнуть вперед.

В последние дни темпы подготовки к зиме значительно усилились. Особое внимание обращается на утепление помещений: вставляются, где нужно, стекла в окна, ремонтируются крыши, приделываются двери. Приведено в порядок паровое хозяйство завода. Все основные агрегаты этого хозяйства прошли капитальный ремонт. В ближайшее время предстоит генеральная проверка всей отопительной сети завода. Завод принимает также меры к созданию зимних запасов топлива.

Серьезное внимание уделено сохранности оборудования. В этом отношении многое сделано, в частности, в сборном цехе. По плановому, текущему и среднему ремонту оборудования цех не имеет отставания. Значительная заслуга в этом инженера по оборудованию т. Бегалишвили, который является одним из передовых активистов завода в подготовке к зиме.

Деятельно готовятся к зиме и в столярном цехе (начальник цеха т. Лоладзе). Помещение цеха приводится в порядок, утепляется, оборудование ремонтируется.

В деле очистки территории завода большую помощь оказали воскресники. Не только собраны десятки тонн лома, но и очищены от мусора и хлама многие уголки завода.

Вновь проверено состояние энергетического хозяйства. Перед всем коллективом поставлена задача — добиться максимальной экономии электроэнергии и топлива, что в подготовке к зиме является важным мероприятием. В этом отношении ряд цехов имеет неплохие показатели. Так, например, в литейном цехе, где в первом полугодии допустили перерасход топлива, сейчас имеют по этой статье экономию.

Завод не только сам активно готовится к зиме, но и помогает в этом отношении всей Закавказской дороге им. Берия. Он перевыполнил план ремонта снегоочистителей, предназначенных для линии.

Ежедневно агитаторы завода проводят беседы, посвященные Отечественной войне советского народа против германского фашизма. Большое внимание уделяют они вопросам подготовки к зиме, вопросам дальнейшего под'ема трудового энтузиазма на заводе. Эти беседы рождают горячий отклик — весь заводской коллектив активно участвует в подготовке к зиме, еще серьезнее и успешнее перестраивая свою работу на военный лад.

А. ДЖАНАШВИЛИ.

На занятиях по всевобучу. На снимке (слева направо): призывники Е. Кирмелашвили, И. Саградян, Н. Мамацашвили и З. Шошиашвили обучаются метанию ручной гранаты. Фото В. Столярова.

Теплые вещи—бойцам Красной Армии

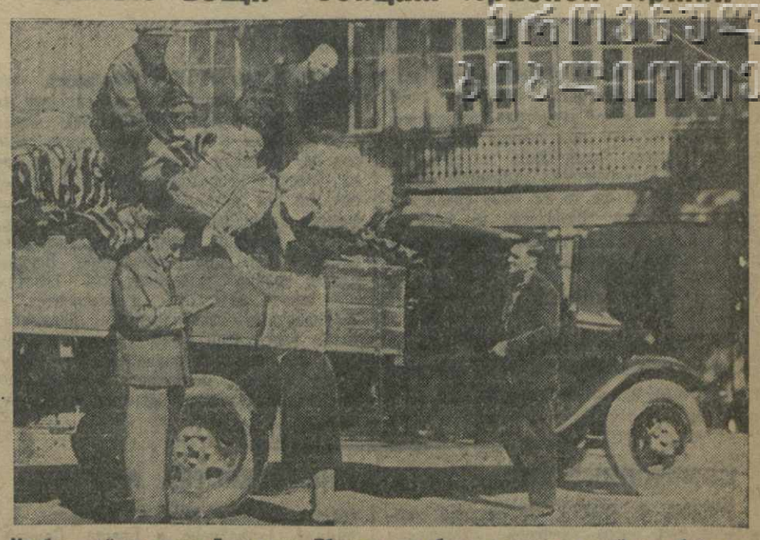

На базе района имени Берия гор. Тбилиси по сбору теплых вещей для бойцов Красной Армии. Погрузка теплых вещей на автомашину. Фото В. Столярова.

Трудящиеся Поти выполняют свой долг

Трудящиеся г. Поти горячо откликнулись на сбор теплых вещей для бойцов Красной Армии. В короткое время в городе собрано **1.800 свитеров, джемперов и фуфаек, 144 телогрейки, 123 пары ватных брюк, 102 пары перчаток, 146 пар носок, 5.200 пар портянок, 280 комплектов белья, 296 простынь, 73 пары валенок, много полушубков, наволочек, шапок-ушанок и т. п.**

Работники строительства порта собрали 20 тыс. рублей на приобретение теплых вещей. Коллективы Мелькомбината и порта провели воскресник и на заработанные деньги приобрели много теплой одежды. Коллектив городского театра имени Л. П. Берия отчислил на приобретение теплых вещей весь сбор от одного из спектаклей.

Много подарков бойцам Красной Армии отправили пионеры и школьники Поти.

Активное участие в сборе теплых вещей принимают и домашние хозяйки. По инициативе депутатов городского Совета тт. О. Цулая и М. Коркия 40 домашних хозяек организовали коллективную вязку шерстяных носок.

На-днях из Поти была отправлена в Красную Армию первая партия теплых вещей и белья. Сбор вещей продолжается.

Ш. ГЕТИЯ,
секретарь Потийского горкома КП(б) Грузии.

В Цулукидзевском районе

Трудящиеся **Цулукидзевского района** принимают деятельное участие в сборе теплых вещей для бойцов Красной Армии. В течение нескольких дней в районе собрано **330 фуфаек и джемперов, 225 шерстяных носок и перчаток, 259 пар белья, 25 пар сапог и валенок.**

Количество теплых вещей, поступающих на районный склад, увеличивается с каждым днем.

В Тбилисской консерватории

Профессорско - преподавательский состав и учащиеся Тбилисской государственной консерватории и музыкальной десятилетки собрали много теплых вещей для бойцов Красной Армии. Профессор Миньяр передал комиссии по сбору вещей оленью куртку и шапку-ушанку, доцент Кобиашвили — ватник, меховые рукавицы и шерстяной жилет, студент Карагулян — шерстяной джемпер, пианистка Менделеева — шерстяные носки, кожаные перчатки и шапку-ушанку, профессор Куфтина—шерстяной джемпер и носки, студент Шаверзашвили—шапку-ушанку и кашне, студентка музыкальной десятилетки Яшвили—пару валенок.

Многие товарищи внесли деньги на покупку теплых вещей.

На-днях районная база приняла от коллектива консерватории первую партию теплых вещей.

В ближайшее время коллектив Государственной консерватории предполагает организовать большой концерт с участием артистов Тбилисского театра оперы и балета им. З. Палиашвили. На деньги, вырученные от концерта, будет приобретена теплая одежда.

Вяжут носки и перчатки

Колхозники селения Санавардо **Кварельского района** организовали коллективное шитье и вязку теплых вещей для бойцов Красной Армии. На районный склад уже сданы десятки пар носок и перчаток, фуфайки.

В колхозе селения Гавази колхозницы связали 11 пар шерстяных носок и 9 пар перчаток. Сейчас они вяжут фуфайки и шерстяные свитеры.

Шьют телогрейки, вяжут носки, перчатки и колхозницы артели сел. Шакриани.

В районную комиссию поступило **1.020 килограммов шерсти, 194 пары шерстяных носок, 22 пары рукавиц, 110 пар теплого белья, до 100 пар шерстяных перчаток, 12 пар валенок, 115 овчин для полушубков, 4 свитера, 41 наволочка и более 100 носовых платков.**

УБОРКА КУКУРУЗЫ И КАРТОФЕЛЯ

(От нашего корреспондента).

Колхозы **Батумского района** начали уборку урожая кукурузы. Первыми приступили к уборке колхозники артели «Авангард» Кирнатского сельсовета. В среднем этот колхоз соберет не менее 13 центнеров кукурузы с гектара, а на отдельных участках — 15-16 центнеров. Это хороший урожай, если принять во внимание, что в прошлом году колхоз собрал всего 8 центнеров кукурузы с гектара.

Стахановец Реджеб Кахидзе, выработавший в текущем году свыше 500 трудодней, выполняет дневную норму на 200—300 процентов. По две нормы выполняют колхозники Усейн Шушанидзе, Шабан Абашидзе и другие.

Хорошо убирают кукурузу в колхозах имени Микояна Тхильнарского сельсовета, имени Андреева Гонийского сельсовета, им. Парижской Коммуны Аджарисцхальского сельсовета и в других.

* * *

В колхозах **Сачхерского района** в разгаре уборка урожая кукурузы. Жалаурт-ский, Сарекский, Мержевский и некоторые другие колхозы района уже закончили уборку. В колхозах Перевисского, Цхомаретского, Карбоульского и других сельсоветов колхозники получили от 15 до 25 центнеров кукурузы с гектара.

* * *

Колхозы **Хулойского района** начали копку картофеля. Передовой колхоз имени **Сталина** села Бако в нынешнем году соберет около 200 центнеров картофеля с гектара.

Обильный урожай картофеля собирают колхозы Ригетского, Диокнисского, Хулойского, Дгванского и Баратаульского сельсоветов.

* * *

Быстрее, чем в прошлом году, идет копка и вывоз картофеля в колхозах **Хашурского района.** Колхозы сел Надарбазеви, Али, Брили получили по 70—100 центнеров картофеля с гектара.

58 колхозов района, закончив уборку, досрочно выполнили годовой план сдачи картофеля государству.

* * *

Борчалинский, Цителцкаройский и Цхалтубский районы закончили копку картофеля.

Молодые трактористки вышли на поля

Два месяца назад колхоз имени Бакрадзе селения Дзалиси Мцхетского района послал Маро Лагозашвили на курсы трактористов.

На-днях она возвратилась в родной колхоз. Ее направила сюда Мцхетская машинно-тракторная станция для под'ема зяби.

Бригадир тракторной бригады Туха Пипинашвили с первого же дня самостоятельной работы молодой трактористки стал учить ее водить трактор на максимальных скоростях с минимальным расходом горючего. В первый же день работы Лагозашвили вспахала участок без огрехов, сэкономила четвертую часть дневной нормы горючего.

Мцхетская МТС подготовила 29 трактористок и 10 трактористов. Все они проходят производственную практику.

Трактористка Натела Мебашвили освоила гусеничный трактор «СТЗ-НАТИ».

На колесном тракторе перевыполняет норму бывшая колхозница артели «Намгал» селения Мисакциели Нато Патиашвили.

Машинно-тракторная станция уже реально ощущает помощь новых кадров.

За короткое время молодые трактористы и трактористки, работая в смене с основными кадрами МТС, вспахали сотни гектаров земли.

Перевыполняют план уборки

(По телефону от нашего корреспондента).

Колхоз села Баладзееви Кедского района одним из первых в Аджарии закончил уборку табака. Вместо предусмотренных планом 55.000 шнурометров, колхоз заготовил 68.000 шнурометров табака.

Перевыполнен также план сдачи табака государству.

Сейчас в колхозе успешно проходит уборка кукурузы. Уже снят урожай с 13 гектаров; с убранной площади получено 195 центнеров кукурузы. В колхозе закончено строительство силосной башни емкостью в 100 центнеров.

Колхозники Абдул Беридзе, Мевлуд Беладзе и другие выполняют дневные нормы на 250—300 процентов.

Стелющиеся лимонные деревья

СУХУМИ. На опытном участке Сухумского филиала Всесоюзного научно-исследовательского института чая и субтропических культур имеются стелющиеся лимонные деревья. На этих деревьях плоды созревают на 20—30 дней ранее обычного. (Грузтаг).

В Тбилисском азербайджанском театре

С первых же дней Отечественной войны Тбилисский государственный азербайджанский театр начал перестраивать свою работу на военный лад. Для обслуживания бойцов и командиров Красной Армии театр организовал агитбригады, которые дали уже целый ряд шефских концертов. Перестраивается и репертуар театра. Сейчас коллектив театра усиленно репетирует пьесу молодого писателя Муртуза Мурадова «Смерть фашизму», в которой показываются высокие чувства и мысли советских патриотов, героические подвиги бойцов Красной Армии и отважных партизан, самоотверженно защищающих советскую землю от нашествия гитлеровских банд.

Премьера пьесы «Смерть фашизму» будет показана в октябре. Постановщиком ее является народный артист республики Ибрагим Исфаганлы.

В Германии опасаются „наполеоновского исхода" войны на Востоке

СТАМБУЛ. (ТАСС). Швейцарская газета «Национальцейтунг» сообщает, что германские власти запретили редакторам газет и журналов при оценке войны на Востоке делать какие-либо исторические сравнения. Категорически запрещено сравнивать в какой бы то ни было связи эту войну с походом Наполеона на Россию. Вместе с тем администрации театров предложено снять с репертуара спектакли, в которых фигурирует Наполеон. Сообщая об этих фактах, «Национальцейтунг» пишет:

«В Германии с тревогой следят за развитием войны на Востоке и не отрицают возможности наполеоновского исхода этой войны».

СТОКГОЛЬМ. (ТАСС). Сообщают, что население Германии и в особенности жены солдат сильно обеспокоены отсутствием писем с Восточного фронта. Многие не получали писем с фронта от своих близких несколько недель. В последние же две недели письма с Восточного фронта стали совсем редким явлением. Тысячи женщин справляются о судьбе своих родных, но безуспешно. Военные власти только и делают, что советуют «не терять надежды» и ссылаются на транспортные затруднения. Берлинское радио вынуждено было на-днях посвятить специальную радиопередачу «отсутствию писем с Восточного фронта», также сваливая все на «транспортные трудности».

КОММЮНИКЕ АНГЛИЙСКОГО МИНИСТЕРСТВА АВИАЦИИ

ЛОНДОН. 4. (ТАСС). Официально сообщается, что вчера вечером английская авиация бомбардировала доки в Остенде, где возникло несколько пожаров.

В ночь на 4 октября английские самолеты бомбили доки в Дюнкерке, Роттердаме, Антверпене и Бресте. Самолеты береговой обороны совершили ряд налетов на неприятельские аэродромы, в том числе на аэродром Ольборга в Дании.

Действия английского военно-морского флота в районе Норвегии

НЬЮ-ЙОРК. 5. (ТАСС). По сообщению агентства Оверсиз ньюс, в авторитетных кругах в Осло заявили, что английские военные корабли прервали германские морские коммуникации между Южной и Северной Норвегией и препятствуют отправке германских материалов на Северный фронт. По заявлению этих кругов, многие германские пароходы не могут выйти из гаваней в Северной Норвегии, опасаясь английских патрульных кораблей. Англичане минировали некоторые важные норвежские фиорды.

Итоги англо-германской воздушной войны в сентябре

ЛОНДОН. 4. (ТАСС). Министерство информации сообщает, что в сентябре противник потерял над Англией 11 самолетов. Английская авиация потерь не имела. Над Европой противник потерял 123 самолета, английская авиация—170. Над СССР английские летчики уничтожили 12 машин противника, потеряв одну свою.

На Ближнем Востоке потери противника составляют 50 самолетов, английской авиации—35 самолетов. Кроме того, морской авиацией уничтожено 16 неприятельских самолетов.

Успехи английской морской авиации

ЛОНДОН. 4. (ТАСС). Министерство информации сообщает, что английской морской авиацией достигнуты за 2 года войны блестящие результаты. За этот период морские самолеты потопили или повредили 40 военных кораблей противника и вывели из строя торговые суда неприятеля общим водоизмещением в 440 тысяч тонн. Уничтожено также 200 самолетов противника.

Английские морские летчики принимали участие в операциях в Норвегии, Бельгии, Дюнкерке, Судане, Греции, на острове Крит и в Сирии. Они бомбардировали французские порты, из которых немцы намеревались начать вторжение в Англию.

ПОТОПЛЕНИЕ АМЕРИКАНСКОГО ТАНКЕРА „И. С. УАЙТ"

НЬЮ-ЙОРК. 4. (ТАСС). Как сообщает агентство Юнайтед пресс, посольство США в Бразилии заявило, что 27 сентября в 450 милях от Ресифе был торпедирован американский танкер «И. С. Уайт» водоизмещением в 7.052 тонны. Из 43 человек команды подобрано 18.

Сообщение о потоплении танкера опубликовано на видном месте всей американской печатью. Последние издания большинства вечерних газет напечатали это сообщение под крупнейшими заголовками, подчеркивающими, что танкер принадлежал США и команда его состояла из американцев. Утренние газеты также уделяют большое внимание потоплению танкера.

НЬЮ-ЙОРК. 4. (ТАСС). Как сообщает агентство Ассошиэйтед пресс, компания «Стандард ойл» в Нью-Джерси об'явила, что американский грузовой пароход «Мормакрей» спас еще 16 членов команды торпедированного танкера «И. С. Уайт». За последние 6 месяцев этот танкер был занят перевозкой нефти для англичан в порты, находящиеся вне зон военных действий. Последний свой рейс пароход совершал из острова Кюрасао (Голландская Вест-Индия), откуда он направлялся в Кейптаун.

Установление военных наблюдательных постов в портах США

НЬЮ-ЙОРК. 4. (ТАСС). Как сообщает агентство Юнайтед пресс, морское министерство известило судовладельцев, что в целях усиления наблюдения за судоходством в 6 северо-восточных портах США создаются военные наблюдательные посты.

Отклики в Болгарии на антифашистский митинг молодежи в Москве

СТАМБУЛ. 4. (ТАСС). О настроениях болгарской молодежи свидетельствуют новые сотни писем, полученных после антифашистского митинга молодежи в Москве различными политическими деятелями Болгарии.

120 молодых крестьян Бургасской околии в своем письме пишут: «Мы на своей спине чувствуем, как верны слова обращения антифашистского митинга молодежи о том, что фашизм вторгся в нашу страну и начинает повелевать нами. По указке Гитлера почти вся молодежь нашей околии взята в армию и вся территория околии, особенно район порта, забита германскими и итальянскими войсками. Передайте членам правительства, что мы клеймим их угодничество перед Гитлером. Советская молодежь может быть уверена, что мы не дадим себя втянуть в преступную войну против братского русского народа. Славянская молодежь не будет служить кровавому Гитлеру».

Группа учащихся Плевны пишет: «Наши горы видели русскую армию-освободительницу. Теперь, вследствие предательской политики болгарских правителей, наши горы опоганены окопавшимися в них гитлеровскими солдатами-поработителями. Наши правители настолько оторвались от народа, что воображают, будто мы пойдем проливать кровь в угоду ненавистным фашистам. По призыву советской молодежи вся болгарская молодежь поднимется на священную борьбу с гитлеризмом. Немецкие фашисты и их агенты не будут повелевать болгарским народом, и болгары обретут свою свободу».

Наглая провокация немецко-болгарской военщины

НЬЮ-ЙОРК. 3. (ТАСС). Известный корреспондент американской радиовещательной компании «Нейшенл бродкастинг компани» Агронский сообщил из Анкары следующее: «Есть об'яснение тому, кто скрывается под «русскими парашютистами» в Болгарии. Как мне сообщили в Софии, эти так называемые русские парашютисты в действительности были русскими военнопленными. Они были посажены на румынские и германские самолеты и их заставили выброситься на парашютах на территории Болгарии. Это было сделано для того, чтобы возбудить у населения антисоветские чувства и дать болгарскому правительству предлог для об'явления войны Советскому Союзу. Германское давление на Болгарию в этом отношении не ослабевает».

АГЕНТСТВО ДОМЕЙ ЦУСИН О ВОЕННЫХ ПОТЕРЯХ ВЕНГРИИ

ТОКИО. 4. (ТАСС). Агентство Домей пусин сообщает, что венгерские войска, сражающиеся против Советского Союза, потеряли до 40 процентов своего состава.

ЯПОНСКОЕ АГЕНТСТВО ОБ ОТСТАВКЕ АНТОНЕСКУ

ТОКИО. 4. (ТАСС). Агентство Домей пусин сообщает, что Антонеску отказался от своих постов командующего войсками на советском фронте и премьер-министра Румынии. Действия Антонеску связывают с широко распространенным в Румынии недовольством войной.

Английские девушки заменяют мужчин, ушедших на фронт. На снимке: девушки за производством пушек на одном из английских военных заводов.

Оккупационные власти в Норвегии издали декрет о немедленной сдаче населением всех шерстяных одеял. (Из газет).

Рисунок И. ГУРРО.
Текст Г. КРЕЙТАНА.

Бандитов жадность обуяла.
Грабеж приказом разрешен.

Давай-ка, братец, одеяло;
Ты можешь спать и нагишом.

Расправа гитлеровцев с чешским народом

НЬЮ-ЙОРК. 4. (ТАСС). Агентство Юнайтед пресс, ссылаясь на чехословацкие круги Лондона, приводит новые данные о царящем в Чехии и Моравии гитлеровском терроре.

Тысячи чехов скитаются сейчас по дорогам, прячутся в лесах от гестапо, агенты которого производят обыски даже в самых глухих деревушках страны. Свирепствующие в Чехословакии германские военные суды выносят смертные приговоры еще до разбора дел обвиняемых. Германский официальный бюллетень «Динст аус Дейчланд» сообщает об аресте в Чехословакии еще 228 человек по обвинению в «подготовке актов экономического саботажа».

Агентство Ассошиэйтед пресс сообщает, что 80 процентов казненных нацистами чехов принадлежат к интеллигенции, командному составу чехословацкой армии и руководителям спортивной организации «Сокол».

Издаваемый в Нью-Йорке «Чехословацкий информационный бюллетень» сообщает, что немцы казнили чешского эксперта по артиллерии генерала Горачека, доктора Вайтека Вырек, руководителя спортивной организации «Сокол» Августина Пехлат и многих других. Среди арестованных находятся министр внутренних дел генерал Ежек и бывший министр путей сообщения Гавелка.

Несмотря на кровавый террор, чешский народ не ослабляет борьбы против гитлеровских оккупантов. Чешские рабочие продолжают замедлять выпуск продукции на заводах Шкода в Пльзене, где обеспокоенные немецкие власти об'явили чрезвычайное положение.

В Праге, Брно, Моравска-Острава и Пльзене вывешаны воззвания с призывом к всеобщей стачке. Представители оккупированных стран в Лондоне полагают, как передает агентство Юнайтед пресс, что упорное сопротивление, оказываемое советскими войсками немцам, воодушевляет народы Европы на попытки разрушить немецкие линии сообщения и отвлечь крупные оккупационные армии в европейских странах от советского фронта.

В чехословацких кругах сообщают о том, что недавно на двух крупных заводах «протектората» произошли взрывы. Они явились сигналом для активизации антигерманского саботажа на других предприятиях. Чехословацкие круги высказывают предположение, что аресты, произведенные после этих взрывов, раскрыли более серьезные факты сопротивления оккупантам, что повлекло за собой усиление фашистского террора в Чехии.

Агентство Юнайтед пресс сообщает о росте саботажа на железных дорогах, большом пожаре в Кладно и о взрыве товарной станции Моравска-Острава, причинивших значительный ущерб.

Норвежский народ ненавидит германских захватчиков

ЛОНДОН. 4. (ТАСС). По сообщениям Норвежского телеграфного агентства, возмущение в Норвегии возрастает. В стране происходят демонстрации и открытые столкновения между населением и германскими солдатами. Острый конфликт произошел недавно в небольшом городке Стенкьере, вблизи Тронхейма. Несколько германских солдат, находившихся в одном из городских кафе, включило радио, чтобы выслушать германские последние известия. Все находившиеся в кафе норвежцы, как один, покинули помещение. Немцы погнались за ними и начали избивать их рукоятками револьверов и ремнями. Драки происходили на улицах всего города. Кафе, где началось это столкновение, было полностью разгромлено.

В другом округе Западной Норвегии несколько рабочих, мобилизованных на германские военные работы, получило приказ немедленно прибыть на борт парохода для отправки в другой район побережья. В знак протеста против этого распоряжения все рабочие в момент выхода парохода из порта запели норвежский гимн. В одном из населенных пунктов вблизи Рероса однажды вечером все мужское население было согнано на рыночную площадь и выстроено в одну линию перед направленными на них дулами пулеметов. Встревоженных людей заставили стоять так, пока германский офицер не об'явил им, что эта «демонстрация силы» является последним предупреждением, сделанным с целью заставить население отказаться от враждебного отношения к немцам.

Рост недовольства в Италии

ЛОНДОН. (ТАСС). Как передает агентство Рейтер, в Лондон поступают многочисленные сообщения, свидетельствующие о том, что положение Италии мало отличается от положения в странах, оккупированных Германией. В Турине, Фиуме и Триесте часты акты саботажа. По сообщению анкарского корреспондента американской радиовещательной компании «Колумбия», в Италии хозяйничает не только германская военщина, но и германская бюрократия. Пребывание немцев в стране вызывает открытое недовольство среди широких слоев населения и даже среди высокопоставленных представителей фашистской партии. Сейчас немецкие чиновники занимают важнейшие посты во всех итальянских министерствах. Среди населения наблюдается глубокое беспокойство, недовольство войной и ненависть к немцам. Опасаясь, что эти настроения населения могут вылиться во всеобщее возмущение, немцы установили над Италией полный контроль.

СЕГОДНЯ С 7 ОКТЯБРЯ
В КИНОТЕАТРАХ
им. Руставели и „Ударник"
новый звуковой фильм
ПОБЕДА ЗА НАМИ!
БОЕВОЙ КИНОСБОРНИК № 4.
С участием заслуж. артистки Любови Орловой и артистки Зои Федоровой.
Режиссер сборника—засл. деят. искусств Г. Александров. Оператор—Б. Петров.

В ПРОГРАММЕ СБОРНИКА:
1. БРИТАНСКИЙ ФЛОТ.
Киноочерк из материалов английской хроники.
2. ПАТРИОТКА.
Сценарий—Е. Помещикова. Н. Рожкова.
Режиссер—В. Пронин.
В ГЛАВНОЙ РОЛИ: арт. Зоя Федорова.
Производство киностудии «Союздетфильм».
3. ПРИКАЗ ВЫПОЛНЕН.
Сценарий—Г. Фиша и К. Исаева.
Режиссер—Е. Арон.
В ГЛАВНЫХ РОЛЯХ: арт. В. Соловьев, Д. Павлов, С. Пожарский.
Производство Московской ордена Ленина киностудии «МОСФИЛЬМ».
Программу сборника ведет засл. арт. республики Любовь Орлова.
В программе участвует Красноармейский балалаечный ансамбль ЦДКА.
Выпуск Комитета по делам кинематографии при СНК СССР.

На очередной пресс-конференции иностранных корреспондентов

На состоявшейся 4 октября пресс-конференции иностранных корреспондентов заместитель начальника Советского информационного бюро тов. С. А. Лозовский заявил следующее:

«Общественность Советского Союза с большим интересом ознакомилась с заявлением господина президента Рузвельта на пресс-конференции относительно свободы отправления религиозного культа в СССР. Господин президент точно указал на основные принципы Конституции СССР в вопросе о свободе отправления религиозного культа советскими гражданами.

В Советском Союзе церковь отделена от государства. Это значит, что государство не дает какого-либо преимущества той или другой религии и не принимает на счет государства расходы по содержанию церквей, костелов, мечетей, синагог и т. д. Граждане одной религии образуют общину, которая и содержит за счет прихожан свое религиозное учреждение.

В СССР существует свобода отправления религиозного культа. Это значит, что каждый советский гражданин может исповедывать любую религию. Это вопрос совести и мировоззрения каждого гражданина. В Советском Союзе имеется старая православная церковь, обновленческая православная церковь, старообрядческая церковь, армяно - грегорьянская церковь, молокане, духоборы, мусульмане (шииты и сониты), евангелисты, баптисты, адвентисты, евреи, католики, лютеране, буддисты и т. д. Религия — частное дело советского гражданина, в которое государство не вмешивается и не считает нужным такое вмешательство.

Советская Конституция предусматривает не только право исповедывать ту или другую религию, но и право советского гражданина не принадлежать ни к какой церкви и вести антирелигиозную пропаганду. Законодательство Советского Союза не считает возможным заставлять граждан ни исповедывать, ни не исповедывать ту или другую религию. Это дело совести каждого советского гражданина.

Конституция СССР исходит при этом из следующего: свобода вероисповедания любой религии предполагает, что религия, церковь и община не будут использованы для свержения существующей власти, признанной в стране.

Политика Советского Союза в религиозном вопросе изложена кратко и ясно в статье 124 Конституции СССР. Статья эта гласит: «В целях обеспечения за гражданами свободы совести, церковь в СССР отделена от государства и школа от церкви. Свобода отправления религиозных культов и свобода антирелигиозной пропаганды признается за всеми гражданами».

В ответ на вопросы ряда корреспондентов тов. Лозовский раз'яснил условия функционирования и содержания религиозных учреждений, обратив одновременно внимание на то обстоятельство, что представители всех религий в СССР решительно выступают против нацистского бандитизма и варварства.

В ответ на вопрос о влиянии закончившейся конференции трех держав, тов. Лозовский отметил, что конференция трех держав в Москве вызвала исключительную растерянность в рядах германского блока. На протяжении недель радио и газеты Германии, Италии и других союзных с Германией стран доказывали, что никакой конференции не будет, что Великобритания и Соединенные Штаты не хотят помогать Советскому Союзу и т. д. Когда конференция открылась, немецкая пропаганда начала распространять сведения о том, что работы конференции проходят в напряженной обстановке и что из конференции-де ничего не выйдет. «Создание 6-ти комиссий, — писали немецкие газеты, — свидетельствует о неискренности английской и американской делегаций и их желании бесконечно долго тянуть работу конференции». Когда же выяснилось, что конференция закончилась в 3 дня, то немецкие газеты начали писать, что поспешность, с которой была проведена конференция, свидетельствует о том, что дело не дошло до серьезного обсуждения вопросов и что «вся конференция оказалась блефом». Никогда еще немецкая пропаганда так явно не выходила за грани элементарной логики и здравого человеческого смысла, как это было до, во время и после конференции трех держав.

НАРОДНЫЙ ФОНД ОБОРОНЫ

ВКЛАД КОЛХОЗНИКОВ ГРУЗИИ

Колхозники Сагареджойского района продолжают вносить в Фонд обороны деньги, ценные вещи и различные сельскохозяйственные продукты.

Колхозники селения Чанчкреби передали в Фонд обороны 60 пудов зерна, 12 пудов подсолнуха и около 2.000 рублей деньгами.

Члены артели селения Гомбори передали в Фонд обороны 30 пудов зерна, около 5 пудов сыра, более 1.000 руб. деньгами.

В целом по району на 3 октября поступило в Фонд обороны **35.772 кгр. пшеницы, 13.584 кгр. картофеля, 1.881 кгр. подсолнуха, 1.000 кгр. фруктов и 540 кгр. различных овощей.**

Кроме того, колхозники района внесли в Фонд обороны **55.297 рублей наличными деньгами, на 231.113 рублей облигаций государственных займов, 8 гр. золота и 1.356 гр. серебра.**

* * *

Колхозники догвинской сельскохозяйственной артели им. Ворошилова **Кобулетского района** внесли в Фонд обороны страны 31.000 руб. наличными, 82 грамма золота, 1 кгр. серебра, 315 кгр. меди и на 96.000 руб. облигаций государственных займов.

Кроме того колхозники ежемесячно отчисляют в Фонд обороны страны 11.200 рублей. Молодежь колхоза внесла в Фонд обороны 5.565 рублей, заработанные на одном из воскресников.

ВНОСЯТ В ФОНД ОБОРОНЫ

★ **БОЙЦЫ И НАЧАЛЬСТВУЮЩИЙ СОСТАВ Н-ской ЧАСТИ—10.000 руб. наличными деньгами и облигации государственных займов на 6.567 руб.**

★ **Домохозяйки МАКСАЕВА, МКРТЫЧЯН, АТОЯН, МИХЕЛЬСОН, ЧИЧИНАДЗЕ, ПАТИКОВА и ВАСИЛИТИНА—серебряные изделия весом 336 гр.**

★ **Педагоги 58-й средней школы—тт. МУЗЫЧУК—61 гр. серебра, ЛАЗОВАЯ—50 гр. серебра, ЧЕРОМСКАЯ—серебряную цепь.**

★ **Н. А. ЧАНИШВИЛИ — серебряные изделия весом 72 гр.**

★ **Домохозяйка С. СВИРИДОВА — 80,1 гр. серебра.**

★ **Учащиеся 2-го класса 58-й школы—ИВАНОВА, ПАВЧЕНКО, СВАНИДЗЕ, и 5-го класса той же школы ПАЙЛАРЯН и ОСИПОВА — серебряные изделия весом 182 гр. и облигации госзаймов на 1.370 руб.**

★ **Домохозяйка А. КОВАЛЕВА—серебряные изделия весом 76,4 гр.**

Спектакль в Фонд обороны

8 октября Театр юного зрителя имени Л. М. Кагановича показывает вечер-спектакль, в программу которого вошли три одноактных антифашистских пьесы — «На полустанке», «Люба Кузнецова», «Случай в госпитале» — и злободневные частушки.

Весь сбор от спектакля поступит в Фонд обороны страны.

Премьера в театре им. Грибоедова

Тбилисский государственный драматический театр имени Грибоедова показывает 8 октября очередную премьеру — пьесу К. Симонова «Парень из нашего города». Ставит пьесу режиссер Г. Товстоногов, художественное оформление — И. Штенберг.

В пьесе участвуют заслуженные артисты Грузинской ССР В. Брагин и И. Бодров, артисты К. Добжинский, В. Захарова, П. Должанов, З. Москвин и др. (Грузтаг).

ИЗВЕЩЕНИЯ

★ Кировский РК ТО КП(б) Грузии извещает об аннулировании утерянного партбилета № 2850193, выданного на имя Мекверишвили Михаила Семеновича.

★ РК им. 26 комиссаров ТО КП(б) Грузии извещает об аннулировании утерянного партбилета № 1548229, выданного Батумским ГК КП(б) Грузии на имя Тонояна Агасия Оганезовича, и утерянной кандидатской карточки № 1670451, выданной РК им. 26 комиссаров ТО КП(б) Грузии на имя Агибалова Павла Тимофеевича.

ДОКЛАДЫ И ЛЕКЦИИ

8 октября, в 8 часов вечера, в агитпункте Сталинского райкома ТО КП(б) Грузии состоится лекция профессора АТАБЕКОВА на тему: «ВЕЛИКАЯ ОТЕЧЕСТВЕННАЯ ВОЙНА СОВЕТСКОГО НАРОДА».

Билеты можно приобрести в райагитпункте.

Ответственный редактор
В. ГРИГОРЬЯН.

ЗАКЛЮЧИТЕЛЬНЫЙ БАЛАНС

Тбилисского хлебторга „ТБИЛХЛЕБТОРГ" на 1-е января 1941 года
(в тыс. руб.)

АКТИВ

№№ п/п	НАИМЕНОВАНИЕ СТАТЕЙ БАЛАНСА	Сумма
1	Товарные запасы	73
2	Денежные средства	1.965
3	Расчеты	103
4	Расход за счет будущих операций	17
5	Основные средства	248
6	Отвлеченные средства	172
7	Закончен. капит. работы по арендов. основным средствам	219
8	Запасы материалов сырья и топлива	149
	Баланс	2.946

ПАССИВ

№№ п/п	НАИМЕНОВАНИЕ СТАТЕЙ БАЛАНСА	Сумма
1	Фонды	1.670
2	Резервы	14
3	Регулирующие статьи	5
4	Расчеты	205
5	Прибыль за отчетн. год	1052
	Баланс	2.946

СЧЕТ ПРИБЫЛЕЙ И УБЫТКОВ

№№ п/п	НАИМЕНОВАНИЕ СТАТЕЙ	Сумма в тыс. руб.
1	Реализация и издержки	7.051
2	Прочие убытки	214
	Итого	7 265
	Чистая прибыль	1.052
	Баланс	8.317

№№ п/п	НАИМЕНОВАНИЕ СТАТЕЙ	Сумма в тыс. руб.
1	Реализация и отпуск	8 254
2	Прочие прибыли	63
	Итого	8 317
	Баланс	8.317

Директор Тбилхлебторга (Жорлания) Гл. бухгалтер (Гвелесиани)

Баланс утвержден совещанием по рассмотрению год. отчета при НКТ ГССР прот. № 2 от 22/IV—41 г.

Начальник финотдела и главный бухгалтер НКТорга ГССР (Фирсов).

ГОСУД. ДРАМ. ТЕАТР им. А. С. ГРИБОЕДОВА
8, 9 и 10 октября Премьера ПАРЕНЬ ИЗ НАШЕГО ГОРОДА Начало в 8 часов вечера.
11 октября ПРОФЕССОР МАМЛОК
12 октября утром ПРОФЕССОР МАМЛОК Начало в 12 ч. дня.

ТБИЛПЛОДООВОЩТОРГ,
ПОМЕЩАВШИЙСЯ НА УЛ. ПРОМКООПЕРАЦИИ, № 22,
ПЕРЕШЕЛ
НА ПУШКИНСКУЮ УЛ., № 3.

ВНИМАНИЮ ПОДПИСЧИКОВ на газету „ЗАРЯ ВОСТОКА"
С ЖАЛОБАМИ НА НЕАККУРАТНУЮ ДОСТАВКУ ГАЗЕТЫ
обращайтесь по месту подписки.

Дирекция IV музыкального училища извещает о смерти ученицы 4-го курса вокального отделения
ИРИНЫ АЛЕКСАНДРОВНЫ ГЕГЕЛЕ.
Гражд. паних. 7-X в 7 ч. веч. в прозектуре железнодорожной больницы. Вынос тела оттуда же 8-X. в 5 ч. веч.

Типография имени А. Ф. Мясникова издательства «Заря Востока». Тбилиси, пр. Руставели, № 36. УЗ41207.