Пролетарии всех стран, соединяйтесь!

ЗАРЯ ВОСТОКА

ГОД ИЗДАНИЯ 22-й

„ზარია ვოსტოკა"-საქართველოს კ.პ.(ბ) ცენტრალური და თბილისის კომიტეტის ორგანო
ОРГАН ЦЕНТРАЛЬНОГО и ТБИЛИССКОГО КОМИТЕТОВ КП(б) ГРУЗИИ

СЕНТЯБРЬ
11
Суббота
1943 г.
№ 191 (6037)
ЦЕНА 20 КОП.

Продолжая наступление, войска Юго-Западного и Южного фронтов овладели городами Мариуполь, Барвенково, Волноваха и Чаплино.

Да здравствует наша родная, героическая Красная Армия!

ПРИКАЗ

Верховного Главнокомандующего

Генералу армии МАЛИНОВСКОМУ
Генерал-полковнику ТОЛБУХИНУ

Войска Юго-Западного фронта, продолжая успешное наступление, сегодня, 10 сентября, овладели городом БАРВЕНКОВО, городом и важнейшим железнодорожным узлом ЧАПЛИНО. Сегодня же войска Южного фронта стремительным ударом овладели важнейшим узлом железных дорог в Приазовье — городом ВОЛНОВАХА и, наступая вдоль побережья Азовского моря, освободили от немецких захватчиков крупный центр металлургической промышленности Юга — город и порт МАРИУПОЛЬ.

Этот новый успех достигнут нашими войсками на Юге в результате смелого манёвра конных и механизированных соединений, прорвавшихся в тыл немецких войск.

В боях за города МАРИУПОЛЬ, БАРВЕНКОВО, ВОЛНОВАХА и ЧАПЛИНО отличились донские казаки-кавалеристы генерал-майора СЕЛИВАНОВА, танкисты генерал-лейтенанта танковых войск ПУШКИНА и генерал-лейтенанта РУССИЯНОВА, войска генерал-лейтенанта ЧУЙКОВА, генерал-лейтенанта ЛЕЛЮШЕНКО, генерал-лейтенанта ХОМЕНКО, лётчики генерал-лейтенанта авиации СУДЕЦ, генерал-лейтенанта авиации ХРЮКИНА, генерал-майора авиации ТУПИКОВА, моряки контр-адмирала ГОРШКОВА, высадившего десант западнее Мариуполя.

Особенно отличились:

11 Гвардейская Донская кавалерийская дивизия полковника СЛАНОВА, 130 Таганрогская стрелковая дивизия полковника СЫЧЕВА, 221 стрелковая дивизия полковника БЛАЖЕВИЧ, 3 Гвардейская стрелковая дивизия генерал-майора ЦАЛИКОВА, 39 Гвардейская стрелковая дивизия полковника ЛЕЩИНИНА, 9 Гвардейская истребительная авиационная дивизия полковника ДЗУСОВА, 5 Гвардейская механизированная бригада полковника САФРОНОВА, 6 Гвардейская механизированная бригада полковника АРТЕМЕНКО, 12 мотострелковая бригада подполковника ЖАРОВА, 3 танковая бригада подполковника ДЕВЯТКО, 39 танковая бригада подполковника БЕСПАЛОВА, 31 Гвардейская отдельная танковая бригада генерал-майора танковых войск БУРДОВА, 65 танковая бригада полковника ШЕВЧЕНКО, 1890 отдельный самоходный лёгкий артиллерийский полк подполковника ГУРИНА, 517 отдельный танковый батальон капитана НЕСТЕРОВА.

В ознаменование одержанной победы отличившимся в боях за освобождение городов МАРИУПОЛЬ, ВОЛНОВАХА, ЧАПЛИНО, БАРВЕНКОВО соединениям и частям присвоить наименования:

«МАРИУПОЛЬСКИХ»:

221-й стрелковой дивизии,
9-й Гвардейской истребительной авиационной дивизии;

«ВОЛНОВАХСКИХ»:

11-й Гвардейской Донской кавалерийской дивизии,
3-й Гвардейской стрелковой дивизии,
5-й Гвардейской механизированной бригаде,
6-й Гвардейской механизированной бригаде,
12-й мотострелковой бригаде,
65-й танковой бригаде;

«ЧАПЛИНСКИХ»:

3-й танковой бригаде,
39-й танковой бригаде;

«БАРВЕНКОВСКИХ»:

39-й Гвардейской стрелковой дивизии,
31-й Гвардейской отдельной танковой бригаде,
1890-му отдельному самоходному лёгкому артиллерийскому полку,
517-му отдельному танковому батальону.

Впредь эти соединения и части именовать:

221-я Мариупольская стрелковая дивизия,
9-я Гвардейская Мариупольская истребительная авиационная дивизия,
11-я Гвардейская Волновахская Донская кавалерийская дивизия,
3-я Гвардейская Волновахская стрелковая дивизия,
5-я Гвардейская Волновахская механизированная бригада,
6-я Гвардейская Волновахская механизированная бригада,
12-я Волновахская мотострелковая бригада,
65-я Волновахская танковая бригада,
3-я Чаплинская танковая бригада,
39-я Чаплинская танковая бригада,
39-я Гвардейская Барвенковская стрелковая дивизия,
31-я Гвардейская Барвенковская отдельная танковая бригада,
1890-й Барвенковский отдельный самоходный лёгкий артиллерийский полк,
517-й Барвенковский отдельный танковый батальон.
130-ю Таганрогскую стрелковую дивизию, второй раз отличившуюся в боях с немецкими захватчиками, представить к награждению ОРДЕНОМ КРАСНОГО ЗНАМЕНИ.

Сегодня, 10 сентября, в 20 часов, столица нашей Родины МОСКВА от имени Родины салютует нашим доблестным войскам, освободившим города МАРИУПОЛЬ, ВОЛНОВАХА, ЧАПЛИНО и БАРВЕНКОВО,—двенадцатью артиллерийскими залпами из ста двадцати четырёх орудий.

За отличные боевые действия ОБ'ЯВЛЯЮ БЛАГОДАРНОСТЬ всем руководимым Вами войскам, участвовавшим в боях за МАРИУПОЛЬ, ВОЛНОВАХА, ЧАПЛИНО и БАРВЕНКОВО.

Вечная слава героям, павшим в борьбе за свободу и независимость нашей Родины!

Смерть немецким захватчикам!

Верховный Главнокомандующий
Маршал Советского Союза
И. СТАЛИН.

10 сентября 1943 года.

ПРИКАЗ
НАРОДНОГО КОМИССАРА ОБОРОНЫ

8 сентября 1943 г. № 269 г. Москва

23 февраля 1943 года гвардии рядовой 254 Гвардейского стрелкового полка 56 Гвардейской стрелковой дивизии Александр Матвеевич **Матросов**, в решающую минуту боя с немецко-фашистскими захватчиками за дер. **Чернушки**, прорвавшись к вражескому дзоту, закрыл своим телом амбразуру, пожертвовал собой и тем обеспечил успех наступающего подразделения.

Указом Президиума Верховного Совета СССР от 19 июня 1943 года гвардии рядовому тов. **Матросову** посмертно присвоено звание Героя Советского Союза.

Великий подвиг товарища **Матросова** должен служить примером воинской доблести и героизма для всех воинов Красной Армии.

Для увековечения памяти Героя Советского Союза гвардии рядового Александра Матвеевича **Матросова приказываю:**

1. 254 Гвардейскому стрелковому полку 56 Гвардейской стрелковой дивизии присвоить наименование:

«254 Гвардейский стрелковый полк имени Александра **Матросова**».

2. Героя Советского Союза гвардии рядового Александра Матвеевича **Матросова** зачислить навечно в списки 1-й роты 254 Гвардейского полка имени Александра **Матросова**.

Народный Комиссар Обороны
Маршал Советского Союза И. СТАЛИН.

ОТ СОВЕТСКОГО ИНФОРМБЮРО

Оперативная сводка за 10 сентября

В течение 10 сентября наши войска вели успешное наступление на ПАВЛОГРАДСКОМ направлении и, продвинувшись вперёд от 20 до 40 километров, овладели городом БАРВЕНКОВО, городом и железнодорожным узлом ЧАПЛИНО, районным центром Харьковской области ПЕТРОВСКАЯ, районными центрами Днепропетровской области ПЕТРОПАВЛОВКА и МЕЖЕВАЯ, а также заняли свыше 140 других населённых пунктов, в том числе крупные населённые пункты ВЕРХНИЙ БИШКИН, ШЕБЕЛИНКА, ЧЕПЕЛЬ, ПРОТОПОПОВКА, ВЕЛИКАЯ КАМЫШЕВАХА, ЗАПАРО-МАРЬЕВКА, АНДРЕЕВКА, СТЕПАНОВКА, СЛАВЯНКА, ВОЗНЕСЕНКА, ПРЕОБРАЖЕНКА, ТРОИЦКОЕ, НИКОЛАЕВКА, ФЕДОРОВКА, ПОДГОРОДНЕЕ, НОВОПАВЛОВКА и железнодорожные станции БРАГИНОВКА, ФУРСОВО, КИРПИЧЕВО, ДЕМУРИНО, ПРОСЯКАЯ.

В районе западнее и юго-западнее СТАЛИНО (ДОНБАСС) наши войска, продолжая успешно развивать наступление, продвинулись вперёд от 10 до 20 километров и заняли город и железнодорожный узел ВОЛНОВАХА, город КРАСНОГОРОВКА, районный центр МАРЬИНКА, крупные населённые пункты АЛЕКСАНДРОВКА, АЛЕКСАНДРИНКА, НОВО-ТРОИЦКОЕ, НИКОЛАЕВКА, БУГАС, ПЛАТОНОВКА, ДМИТРИЕВКА и железнодорожные станции ЕЛЕНОВСКИЙ КАРЬЕР, СТАРОМИХАЙЛОВКА.

Наши войска, наступающие вдоль побережья АЗОВСКОГО моря, сломили упорное сопротивление противника и овладели городом и портом МАРИУПОЛЬ.

Севернее БРЯНСКА наши войска, преодолевая сопротивление противника, продвинулись вперёд от 5 до 10 километров и заняли более 80 населённых пунктов, в том числе НЕМЕРИЧИ, ГУЛИЧИ, МАНИНО, УСОХИ, САВИНО, ВЕРБЕЖИЧИ, СУКРЕМЛЬ, КУЯВА, СУРЬ, УЛЕМЛЬ.

Южнее БРЯНСКА наши войска форсировали реку Десну, заняли на западном берегу Десны населённые пункты КАМЕНЬ, КРЫМСКИЙ БУГОР, РОЗОВКА и ведут бой за город НОВГОРОД-СЕВЕРСКИЙ.

На ПРИЛУКСКОМ направлении наши войска продолжали наступление и, продвинувшись вперёд от 10 до 15 километров, заняли свыше 80 населённых пунктов, в том числе районный центр Сумской области ЛИПОВАЯ ДОЛИНА.

В районе юго-западнее ХАРЬКОВА наши войска вели наступательные бои, в ходе которых улучшили свои позиции.

На СМОЛЕНСКОМ направлении наши войска продолжали вести бои по улучшению занимаемых позиций.

В течение 9 сентября наши войска на всех фронтах подбили и уничтожили 76 немецких танков. В воздушных боях и огнём зенитной артиллерии сбито 24 самолёта противника.

* * *

На Павлоградском направлении наши войска, продолжая успешное наступление, овладели городом Барвенково, городом и железнодорожным узлом Чаплино (Днепропетровская область), районным центром Харьковской области Петровская, районными центрами Днепропетровской области Петропавловка и Межевая. На перегоне железной дороги Славянск—Барвенково наши войска захватили до 600 вагонов, из них 400 вагонов с зерном и продовольствием, десятки вагонов с боеприпасами, медикаментами, обмундированием и заводским оборудованием. Кроме того, захвачено 12 паровозов, склад боеприпасов, склад с горючим, склад с инженерным имуществом, большое количество снарядов, мин, гранат и патронов.

Советские танкисты, преследуя разгромленного противника, наносят ему тяжёлые потери. По неполным данным, за день боёв наши части истребили более двух тысяч немцев, подбили 30 танков и 8 самоходных орудий противника. Взято значительное число пленных.

* * *

Войска Южного фронта сломили упорное сопротивление немцев на реке Кальмиус и после ожесточённых боёв заняли город и порт Мариуполь.

Западнее и юго-западнее Сталино части Н-ского соединения, развивая наступление, стремительным ударом овладели городом и железнодорожным узлом Волноваха. Нашими войсками заняты город Красногоровка, а также ряд других населённых пунктов и железнодорожных станций. За день боёв уничтожено до 2.500 немецких солдат и офицеров, 8 тяжёлых танков, 38 орудий и свыше 200 пулемётов. Нашими войсками только в районе одной железнодорожной станции захвачено 14 немецких танков, 74 орудия разных калибров, 160 пулемётов, более 1.500 винтовок и автоматов, 70 автомашин, склад боеприпасов, склад зерна и 146 вагонов с разными военными грузами. Взято в плен 300 солдат и офицеров противника.

* * *

Севернее Брянска наши войска продолжали наступление и заняли более 80 населённых пунктов. Продвигаясь вперёд, части Н-ского соединения истребили до 1.000 гитлеровцев и захватили 23 танка, 31 орудие, 62 вагона с военными грузами и несколько цистерн с горючим. Наступление советских войск было настолько стремительным, что на отдельных участках немцы даже не успели поставить минные поля. Наши бойцы захватили у дорог много штабелей мин.

Южнее Брянска наши войска вели бои за переправы и форсировали реку Десна. Захватив плацдарм на западном берегу реки, наши войска заняли несколько населённых пунктов и ведут бои за город Новгород-Северский. Бойцы Н-ской части, овладев одним опорным пунктом противника, истребили две роты гитлеровцев. Наши подразделения вылавливают и берут в плен мелкие группы немецких солдат, рассеянных в лесах.

* * *

На Прилукском направлении наши войска продолжали наступление. Противник спешно подбрасывает свежие резервы и контратаками пытается задержать продвижение советских частей. Бойцы Н-ского соединения отбили несколько вражеских контратак, а затем решительным ударом опрокинули немцев и заняли ряд населённых пунктов. На поле боя осталось до 600 вражеских трупов и 5 сгоревших танков. На другом участке наши подвижные отряды неотступно преследуют противника, не давая ему возможности закрепиться. Танкисты Н-ской бригады вышли в тыл отступающей немецкой колонне и разгромили батальон гитлеровцев. Захвачены трофеи и пленные.

* * *

Юго-западнее Харькова наши войска вели наступательные бои и заняли ряд опорных пунктов. Бойцы Н-ского соединения отбили несколько ожесточённых контратак танков и мотопехоты противника. На поле боя осталось свыше 300 вражеских трупов, 12 разбитых немецких танков и 60 автомашин.

* * *

Партизанский отряд, действующий в Могилёвской области, ночью напал на крупный гарнизон противника. В ожесточённом бою партизаны убили и ранили свыше 200 немецких солдат и офицеров. В числе убитых — командир немецкого полка. Взяты пленные. Захвачены документы штаба полка, 18 пулемётов, много винтовок и автоматов. Партизаны этого же отряда разгромили автоколонну противника. Разбито 10 автомашин с боеприпасами и продовольствием.

* * *

Пленный командир 168 полка 82 немецкой пехотной дивизии подполковник Вильгельм Матцмор рассказал: «Мой полк разгромлен и разбит. За несколько дней он потерял убитыми и ранеными 900 человек. Свыше 400 солдат и офицеров попали в плен. В августе я был в Берлине. Здесь я встретил полковника, моего друга и сослуживца. Он служил во Франции и недавно вместе с группой офицеров был отозван и получил назначение на Восточный фронт. Полковник заявил, что полный провал летней кампании на Востоке и успешное наступление русской армии вызвали растерянность и замешательство среди немецких офицеров. Некоторые офицеры берлинского гарнизона, с которыми мне пришлось беседовать, считают, что Германия зашла в тупик».

Указ Президиума Верховного Совета СССР

ОБ УЧРЕЖДЕНИИ ПОЧЕТНОГО ЗНАКА ЛАУРЕАТА СТАЛИНСКОЙ ПРЕМИИ

Президиум Верховного Совета Союза Советских Социалистических Республик постановляет:

1. Учредить для лауреатов Сталинских премий **почётный знак лауреата Сталинской премии.**
2. Утвердить положение **о почётном знаке лауреата Сталинской премии.**
3. Утвердить описание **почётного знака лауреата Сталинской премии.**

Председатель Президиума Верховного Совета СССР М. КАЛИНИН.
Секретарь Президиума Верховного Совета СССР А. ГОРКИН

Москва, Кремль, 8 сентября 1943 г.

ПОЛОЖЕНИЕ О ПОЧЕТНОМ ЗНАКЕ ЛАУРЕАТА СТАЛИНСКОЙ ПРЕМИИ

1. Почётный знак лауреата Сталинской премии выдаётся лицам, которым Советом Народных Комиссаров СССР присуждены Сталинские премии первой, второй и третьей степени за выдающиеся работы в области науки и изобретательства, искусства и литературы.

2. Вручение почётного знака лауреата Сталинской премии производится Комитетом по Сталинским премиям в области науки и изобретательства при СНК СССР и Комитетом по Сталинским премиям в области искусства и литературы при СНК СССР одновременно с вручением диплома о присуждении Сталинской премии.

3. Почётный знак лауреата Сталинской премии носится на левой стороне груди рядом с орденами и медалями СССР.

ОПИСАНИЕ ПОЧЕТНОГО ЗНАКА ЛАУРЕАТА СТАЛИНСКОЙ ПРЕМИИ

1. Почётный знак лауреата Сталинской премии изготовляется из серебра и представляет собой выпуклый овал, покрытый белой эмалью, окаймлённой в нижней части золотыми лавровыми ветками.

На белой эмали изображены золотые восходящие лучи. В верхней части на фоне золотых лучей — пятиконечная звезда, выполненная красной эмалью и окаймлённая золотым ободком. В середине овала золотом изображена надпись: **«Лауреат Сталинской премии».** Верхняя часть овала заканчивается гофрированной лентой, покрытой голубой эмалью с золотым обрезом и надписью на ленте «СССР». Размер почётного знака — в высоту 40 мм и в ширину 36 мм.

2. Почётный знак соединён при помощи ушка и колечка с серебряной пластинкой, покрытой золотом, на которой голубой эмалью изображена арабскими цифрами надпись года присуждения Сталинской премии. Пластинка имеет 27 мм в ширину и 5 мм в высоту.

Пластинка соединяется с лентой, на которой носится почётный знак лауреата Сталинской премии. Двойная серо-голубая муаровая лента имеет в ширину 24 мм и в длину 35 мм. Средняя часть ленты, шириною в 10 мм — тёмно-голубого цвета. В верхнюю часть ленты, внутри между двумя её полосками, вшита металлическая пластинка, имеющая стальную булавку с ушком для прикрепления почётного знака к одежде.

ТЕЛЕГРАММЫ

КАПИТУЛЯЦИЯ ИТАЛИИ

ВОЕННЫЕ ОПЕРАЦИИ СОЮЗНИКОВ В ИТАЛИИ

ЛОНДОН, 10 сентября. (ТАСС). Официально сообщается, что первые отряды пятой американской армии полностью сломили сопротивление немцев и заняли позиции в районе Неаполя. Несмотря на сопротивление немцев, высадка производилась в соответствии с планом.

Вчера десантные части заняли остров Вентотене (примерно, в 40 милях к западу от Неаполя). Итальянский гарнизон острова сложил оружие.

Несмотря на сопротивление немцев, восьмая английская армия продолжала продвигаться на юге Италии по дорогам западного и восточного побережья. Противник прикрывал путь отступления, производя сильные разрушения. В руках союзников находится город Пиццо, расположенный на западном побережье Южной Италии.

На восточном побережье продвигающиеся колонны союзников достигли пункта Монастераче—Марина.

Тяжёлые бомбардировщики союзников вчера днём атаковали мосты и дороги в Капуа и Канчелло, коммуникации в Козенцо и другие об'екты. Истребители-бомбардировщики совершили налёт на южную часть Сардинии.

* * *

ЛОНДОН, 10 сентября. (ТАСС). Агентство Рейтер передаёт, что некоторое число итальянских самолётов прибыло сегодня с Балкан на авиационные базы на Кипре, в Тобруке и Дерне.

УЛИЧНЫЕ БОИ В ГОРОДАХ ИТАЛИИ

ЛОНДОН, 10 сентября. (ТАСС). Как передаёт агентство Рейтер из Стокгольма, бернский корреспондент газеты «Свенска дагбладет» сообщает, что во многих итальянских городах между итальянцами и немцами возникли уличные бои, которые носят особенно кровопролитный характер в Вероне, Венеция, Милан и Турин заняты итальянскими войсками. В Тортоне уличные бои закончились победой итальянцев. По слухам, итальянские подкрепления следуют из Флоренции в Болонью. Немцы, пытающиеся достигнуть Милана, сдерживаются итальянцами в Брешиа.

АНГЛИЙСКАЯ ПЕЧАТЬ О КАПИТУЛЯЦИИ ИТАЛИИ

ЛОНДОН, 9 сентября. (ТАСС). Как передаёт агентство Рейтер, во всех английских утренних газетах можно видеть сообщение о капитуляции Италии, напечатанное под огромным заголовком «Италия капитулирует безоговорочно». Комментируя последнюю фразу обращения Бадольо к итальянскому народу, газеты в подзаголовках указывают: «Бадольо приказывает оказывать сопротивление германским атакам». Все обозреватели подчёркивают важное стратегическое и моральное значение крушения главного союзника Гитлера.

НАПРЯЖЕННАЯ АТМОСФЕРА В БЕРЛИНЕ

ЛОНДОН, 10 сентября. (ТАСС). Корреспондент агентства Рейтер, ссылаясь на берлинского корреспондента газеты «Нюа даглигт аллеханда», сообщает, что в Берлине после капитуляции Италии создалась напряжённая атмосфера. На улицах города патрулируют отряды эсэсовцев. В Мюнхене близ так называемого «Коричневого дома» (здание, где помещается руководящая организация гитлеровской партии) имели место стычки.

ВНУТРИПОЛИТИЧЕСКОЕ ПОЛОЖЕНИЕ ГЕРМАНИИ

Гитлеровская газета призывает к борьбе с поражениями и «распространителями слухов»

СТОКГОЛЬМ, 9 сентября. (ТАСС). Гитлеровская газета «Дас шварце кор» ещё раз обращается к теме о «распространителях слухов». Газета называет их «от'явленными преступниками и неполноценным в расовом отношении элементом». Пытаясь утешить себя, гитлеровский орган пишет, будто «распространителей слухов» уже «не столь много», однако тут же опровергает это признанием, что одно государство со всем его полицейским аппаратом не в состоянии справиться с этими «опасными элементами» и нуждается в поддержке всего населения. Однако подобной поддержки гитлеровцы не получают. Газета возмущается тем, что многие гитлеровцы предпочитают сейчас появляться в общественных местах без партийных значков. «Было время,—говорится в статье,—когда люди называли себя не только немцами, но и национал-социалистами, а сейчас они об этом времени вспоминают неохотно. Тогда они носили партийный значок открыто, как некий вызов, а разве сейчас это не требуется в ещё большей мере?» Но,—с сокрушением констатирует газета,—сейчас многие гитлеровцы не только не носят своих значков, но и позволяют в своём присутствии распространять слухи, продиктованные будто «злостными побуждениями».

Признав таким образом, что настроения паники и страха перед грядущим возмездием проникли в среду членов гитлеровской шайки, газета заявляет, что у гитлеровских главарей остаётся в руках одно единственное оружие—террор. Газета требует кары всем, кто «распространяет пессимизм, пораженческие настроения и слухи».

ИРАН ОБ'ЯВИЛ ВОЙНУ ГЕРМАНИИ

ЛОНДОН, 9 сентября. (ТАСС). Агентство Рейтер передаёт, что Иран об'явил войну Германии.

ШИРИТСЯ ОРГАНИЗОВАННОЕ СОПРОТИВЛЕНИЕ ФРАНЦУЗСКОГО НАРОДА ОККУПАНТАМ

ЛОНДОН, 10 сентября. (ТАСС). Вновь назначенный комиссар юстиции Французского Комитета Национального Освобождения Ментон, месяц тому назад бежавший из Франции, в недавнем своём выступлении сообщил, что от 150 до 200 тысяч французов являются членами подпольных организаций сопротивления немцам. Эти патриотические организации поставлены на военную ногу и имеют свою службу разведки. По этим же сведениям 200.000 французов укрываются в различных местах Франции, чтобы уклониться от мобилизации на принудительную работу в Германию.

75-Й КОНГРЕСС БРИТАНСКИХ ТРЕД-ЮНИОНОВ В САУТПОРТЕ

ЛОНДОН, 8 сентября. (ТАСС). В Саутпорте открылся 75-й конгресс английских тред-юнионов. На конгрессе присутствуют советская делегация, возглавляемая тов. Н. М. Шверником, делегации Американской федерации труда, Канадского конгресса профсоюзов, представители чехословацких, шведских и других профсоюзов.

Открывая конгресс, председатель Анна Лафлин напомнила об успехах союзников и особо отметила достижения Советского Союза — порядок, дисциплинированность, организованность, которые помогли СССР создать всё необходимое, чтобы нанести ответный удар с непреодолимой силой и отвоевать значительную часть советской земли.

Подчеркнув, что Советский Союз добился этих побед тяжёлой ценой, Лафлин заявила:

«Было бы гнусным, непростительным предательством, если бы когда-либо забыли об этих жертвах русского народа или если бы мы допустили, чтобы узы дружбы, выкованные и окрепшие в испытаниях войны, ослабли или снова порвались».

Далее Лафлин остановилась на деятельности англо-советского профсоюзного комитета, которая способствует сплочённости профсоюзного движения обеих стран, тесному содружеству, необходимому в послевоенной реконструкции.

Лафлин предостерегла против поддержки предателей в Италии и других странах «всяких Даланов и квислингов, которые прикидываются спасителями своего народа и получают поддержку союзных правительств», и потребовала представительства международного рабочего движения во временной союзной администрации, чтобы обеспечить восстановление свободных профсоюзов и демократических политических организаций в освобождённых странах.

Анна Лафлин представила конгрессу членов советской делегации, которые были встречены бурной продолжительной овацией.

По Советскому Союзу

Миллион рублей — детям, пострадавшим от немцев

Комсомольцы Москвы и Московской области провели 29 августа воскресник в фонд помощи детям. Заработок участников воскресника составил свыше 4 миллионов рублей.

МК и МГК ВЛКСМ решили из этих средств перевести миллион рублей для оказания помощи детям Харькова, пострадавшим от немцев.

Благородный почин ярославских текстильщиков

Коллектив крупнейшей в стране прядильно-ткацкой фабрики «Красный Перекоп» на многолюдном митинге в честь новых побед Красной Армии принял единодушное решение — отработать в сентябре два выходных дня и всю продукцию за эти дни передать трудящимся районов, освобождённых от немецкой оккупации.

В обращении ко всем текстильщикам области рабочие и работницы пишут: «Наш долг — помочь ограбленному населению, оставленному проклятыми немцами в лохмотьях».

В свой первый выходной день ночная смена краснперекопцев уже выработала десятки тысяч метров ткани и несколько десятков тонн пряжи для населения освобождённых районов.

Призыв рабочих и работниц «Красного Перекопа» нашёл горячую поддержку у текстильщиков Ярославской области.

Лечебные учреждения в освобождённых районах Орловщины

В освобождённых районах Орловской области восстановлено 36 больниц, разрушенных немецкими оккупантами. Готовятся к открытию специальные Дома ребёнка. В Орле действуют двое детских яслей. Большую помощь в восстановлении лечебных учреждений оказывает местное население. Колхозники отводят под больницы лучшие дома, подвозят строительные материалы.

Выставка овощей с огородов рабочих

Заводской комитет и огородная комиссия завода «Серп и Молот» (Москва) организовали выставку овощей, выращенных на индивидуальных огородах рабочих.

60 артистических бригад — в Действующую армию

В течение ближайшего времени театры и филармонии страны направят в Действующую армию свыше 60 артистических бригад. В репертуаре бригад — спектакли, отрывки из пьес, концертные программы.

Кроме бригад московских театров для художественного обслуживания фронтовиков выедут также артистические группы театров Грузии, Узбекистана, Туркмении, Казахстана, Харьковского театра драмы, Ташкентского оперного театра имени Свердлова, Ленинградского Малого оперного театра.

10 сентября. (ТАСС).

ЗАРЯ ВОСТОКА — Дневник

Суббота, 11 сентября 1943 г.

НЕМЕЦКИЕ ЕЖИ И СОВЕТСКИЕ ТИСКИ

Донбасс остался в тылу Красной Армии, дивизии Южного и Юго - Западного фронтов идут степными просторами на Запад, к Днепру.

Вчера вечером радио разнесло новую радостную весть — знамя победы взвилось над Мариуполем, Волновахой и Барвенково.

Нелёгкий путь прошла Красная Армия в борьбе за Донбасс.

Враг крепко держался за донецкий кряж, за многочисленные естественные и искусственные преграды.

Донецкий плацдарм вместе с харьковско-белгородским играл крупную роль в стратегических замыслах врага. Опираясь на Донбасс, немцы прорвались летом 1942 года к Ростову, к «воротам Кавказа». Опираясь на Харьков и Донбасс, они ринулись на юго-восток, к Черноморскому побережью, к Грозному, к Каспию, к перевалам Грузии.

Немецкие стратеги рассчитывали и летом 1943 года нанести через Северный Донец удары, которые должны были помочь их «тиграм» и «пантерам» выйти, как и летом 1942 года, на широкий оперативный простор.

Немецкие генералы в своих приказах писали:

— Укреплённый рубеж на правом берегу Донца прикрывает неприступный белгородский бастион Украины и харьковский замок, закрывающий украинские пространства.

— Наши ежи неприступны, — уверяли солдат немецкие офицеры. «Ежами» они называли свои узлы сопротивления, опорные пункты.

На один километр фронта — 2.000 погонных метров траншей и ходов сообщений, более 1.500 погонных метров колючей проволоки, два десятка дзотов, блиндажей, землянок, тысячи мин... Такими были панцыри немецких ежей на Донце и в Донбассе.

Берлинские радиообозреватели хвалились:

— Германская сторона приготовилась и для наступления и для обороны. Остаётся только нажать кнопку...

Теперь Гитлер нажимает все кнопки, а машину рвёт ударами Красной Армии всё сильнее назад.

Они приладили к воротам замки, утыкали подходы к ним ежами... Они не рассчитали одного: ворота можно вышибить вместе с замками, вместе с ежами.

Наша артиллерия, танки, авиация превратили немецкие ежи в груды лома.

— Колебался воздух, дрожала земля,— рассказывают очевидцы. — Немецкие позиции превратились в огненный ад. Противник был ослеплён, оглушён.

Немецкие ежи попали в советские тиски.

Фрицы, убегая из Донбасса, ищут теперь «ворота», — через которые можно было бы прошмыгнуть к Днепру.

Ещё недавно у них шла горячая дискуссия, кому должен принадлежать Донбасс: немцам или итальянцам? Итальянская печать доказывала, что Донбасс и вся Южная Украина это «жизненные пространства Италии». Муссолини держал в Донбассе для большей верности свои отборные дивизии: «Челларе», «Равенна», «Королевских мушкетёров»... Все эти дивизии нашли на Дону и на Донце смерть; 200.000 итальянских трупов остались удобрять донецкие земли. Немцы добавили к ним десятки и десятки тысяч мертвецов: только под одним Таганрогом — 35.000.

Так Красная Армия подвела итог их дискуссии о Донбассе.

Н. РУБЕЖНЫЙ.

● ● ●

ОСЕННЯЯ ПУТИНА

Рыбаки Грузии выполняют почётную и ответственную работу. Они снабжают Красную Армию и население рыбой, вылавливаемой в Чёрном море и внутренних водоёмах.

Несмотря на трудные условия работы, рыбаки Черноморья систематически перевыполняют план. Полугодовое задание Грузрыбаксоюз выполнил на 119,6 процента, а в целом по тресту на 115,2 проц. Сверх плана выловлено около 2700 центнеров различной рыбы.

За успехи в выполнении плана вылова рыбы ряд рыбаков и руководящих работников Грузрыбтреста недавно награждён Президиумом Верховного Совета СССР орденами и медалями Советского Союза. В числе награждённых передовой бригадир Грузрыбаксоюза т. Пирцхалава.

Рыболовецкий колхоз им. Сталина Гагринского района при плане в 2520 центнеров сдал государству в первом полугодии 4160 центнеров рыбы. Таким образом он досрочно выполнил годовой план.

Хорошие показатели имеют и другие рыболовецкие артели. Передовая бригада Сухумского колхоза им. Микояна, которой руководит орденоносец т. Пирцхалава выполнила свой план на 166 процентов.

Сейчас рыбаки Грузии вступают в новый напряжённый период работы.

В сентябре на Чёрном море начинается осенняя путина. Она имеет большое значение в выполнении годового задания по вылову рыбы, в обеспечении Красной Армии и трудящихся ценной рыбной продукцией.

Правда, разгар осенней путины приходится на октябрь и ноябрь. Но в лове рыбы дорог каждый день. Скоро к берегам Чёрного моря подойдут косяки хамсы, кефаль. Надо с предельной нагрузкой использовать весь период путины, не пропустить сроков хода рыбы.

В осенней путине будут участвовать 365 ловцов-колхозников. Им должны быть созданы все условия для того, чтобы они могли максимум времени проводить в море, непосредственно на лове. Приёмку рыбы следует организовать так, чтобы рыбаки тратили на эту операцию минимум времени.

Успех путины во многом зависит от подготовки рыболовецкого флота и орудий лова. Состоявшиеся недавно в Сухуми пленум Грузрыбаксоюза и совещание по подготовке к путине показали, что рыбаки Грузии готовы к выходу в море. Одновременно выявлены и отдельные недочёты. Рыболовецкий флот и орудия лова должны быть в кратчайший срок полностью приведены в порядок.

Должна быть резко улучшена работа по вылову рыбы во внутренних водоёмах. План первого полугодия по лову рыбы в реках и озёрах Грузии не выполнен. Отстали предприятия государственного лова и Шаумяновский колхоз им. Микояна.

Рыбаки Грузии должны ответить на высокую оценку их работы партией и правительством образцовым проведением осенней путины, перевыполнением годового плана вылова рыбы.

ГЕРОЙ - ЛЁТЧИК СЕРГЕЙ КОБЛОВ

В Тбилиси приехал Герой Советского Союза лётчик - истребитель капитан С. К. Коблов.

Отважного сталинского сокола Сергея Коблова хорошо знает вся наша страна. С первых дней отечественной войны славный сын осетинского народа Сергей Коблов мужественно сражается с фашистскими захватчиками. Он — участник прошлогодних ожесточённых битв на Южном фронте и на Кавказе. Своей доблестью и отвагой он прославился в мае—июне текущего года в воздушных битвах над Курском и в историческом июльском сражении на Орловско-Курском направлении — сначала в отражении бешеного натиска фашистских полчищ, а затем в развернувшемся победоносном наступлении Красной Армии.

Свыше 50 воздушных боёв провёл Сергей Коблов с гитлеровскими воздушными пиратами, и во всех этих боях он показывал свою замечательную выучку, блестящее мастерство советского асса, умение бить врага не числом, а умением.

Вот один из недавних эпизодов боевой деятельности лётчика-героя.

— Мы получили донесение, — рассказывает тов. Коблов, — что к одному из наших важных об'ектов направляется группа немецких бомбардировщиков в составе 20—25 машин, сопровождаемых приблизительно таким же количеством истребителей. Навстречу фашистским пиратам моментально поднялись четыре наших ястребка. Вскоре на высоте свыше 3.000 метров мы заметили восьмёрку вражеских истребителей. Я уже дал приказ — принять боевой порядок и итти на сближение с неприятелем, как один из наших лётчиков, выйдя вперёд, сигнализировал о появлении другой группы вражеских самолётов - бомбардировщиков, шедших ниже и левее нас прямым курсом на обороняемый нами об'ект.

Использовав облачность, я на своём «Яке» повис над фашистскими самолётами, а затем врезался в первое их звено, состоявшее из трёх машин. С первого же захода мне удалось сбить крайний правый самолёт и повредить второй. Другая пара наших самолётов успела сбить ещё один немецкий бомбардировщик.

В это время навстречу нам ринулись четыре «Фокке-Вульфа». Мы сразу же пошли на них в лобовую атаку.

Горячая, напряжённая схватка продолжалась минут десять. Мне удалось сбить ещё одну вражескую машину, а другую поджечь. Всего в этом неравном бою четвёрка наших самолётов сбила 7 фашистских машин и 3 подбила.

Растерявшись, фашистские лётчики, сбрасывая беспорядочно бомбовый груз на пустырь, стали уходить восвояси.

Обороняемый нами об'ект не пострадал ни в какой степени. Мы и близко не подпустили к нему гитлеровских стервятников.

Это было 11 мая текущего года.

На следующий день мы снова дрались с немцами, но уже почти равными силами. И фашисты тем более не выдержали нашего яростного натиска. Схватка была короткая. Обратившихся в бегство гитлеровских лётчиков мы преследовали километров 15—20 за линией фронта. В этот день мой боевой счёт увеличился ещё на один сбитый вражеский самолёт. Увеличили свой счёт и остальные лётчики нашей части.

— Особенно запомнилась, — говорит отважный лётчик, — прошлогодняя наша штурмовка неприятельского аэродрома в Мариуполе. Сделав заход к этому аэродрому с тыла, мы сожгли 12 вражеских машин и почти столько же повредили.

С гордостью рассказывает тов. Коблов о лётчиках своей части, об их отваге и бесстрашии, о боевом содружестве, об их лётном мастерстве. Только за два последних месяца часть, в которой сражается тов. Коблов, сбила 47 неприятельских самолётов, не потеряв при этом ни одной своей машины.

Полученный в августе кратковременный отпуск тов. Коблов провёл у себя на родине — в селении Коби, Казбегского района, и в южной Осетии, где он работал до войны.

Тепло и радушно встретили своего прославленного земляка колхозники. Они дали ему наказ — еще крепче бить фашистских гадов, гнать их с священной советской земли, а со своей стороны торжественно обещали и впредь отдавать все силы в помощь фронту, в помощь родной Красной Армии, которая с беспримерным мужеством защищает честь и независимость Советской Страны, свободу и счастье советских людей.

В УГОЛЬНЫХ РАЙОНАХ ГРУЗИИ

ПЕРЕДОВОЙ ШАХТЕРСКИЙ УЧАСТОК

ТКВАРЧЕЛИ. (По телефону от наш. корр.). В течение нескольких месяцев 4-й участок шахты имени Сталина (начальник участка т. Айвазов) держит переходящее шахтное красное знамя. Все бригады участка систематически перевыполняют сменные задания, выдают на-гора десятки тонн сверхпланового угля.

Воодушевлённый новыми успехами Красной Армии, коллектив участка выполнил августовское задание по добыче угля на 120 процентов и решил в сентябре добиться ещё лучших показателей.

Среди шахтёров этого участка впереди идёт бригада навалоотбойщиков, руководимая т. Семенихиным. Сменные задания бригада систематически выполняет на 150—160 процентов, а сам бригадир т. Семенихин выполняет нормы выработки на 250—300 процентов.

ИНИЦИАТИВА ЖЕН ФРОНТОВИКОВ

ТКИБУЛИ. (По телефону от наш. корр.). На-днях группа жён фронтовиков, работающих на шахтах Ткибули, решила перейти на подземные работы. Инициаторами этого дела явились М. Читидзе, работавшая до этого уборщицей в жилищно - коммунальном отделе, и член партии К. Курцикидзе, работавшая на участке под'ёма на поверхности шахты имени Ленина.

Товарищи Читидзе и Курцикидзе начали работать 6 августа на 1-м участке шахты. Несмотря на непривычную работу, они в первые же два дня выполнили на погрузке угля заданные нормы.

Весть о том, что женщины - передовики пошли работать в шахту, быстро дошла до других жён фронтовиков.

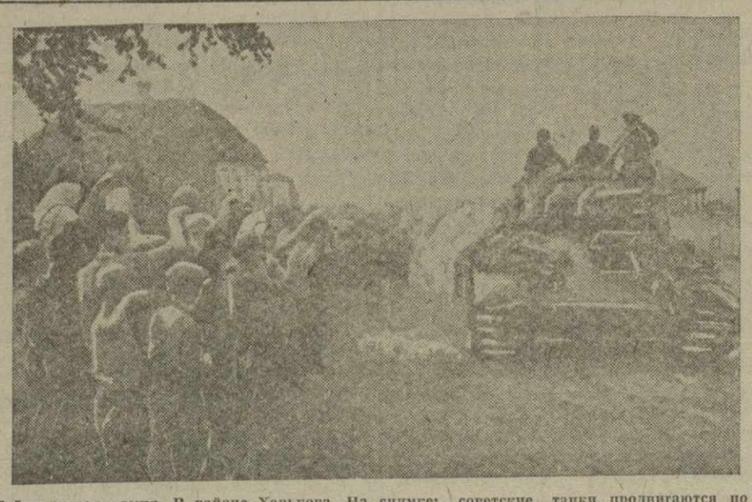

Действующая армия. В районе Харькова. На снимке: советские танки продвигаются по освобожденному украинскому селу вперед, на запад.

Фото Д. Чернова. Фотохроника ТАСС.

IX сессия Тбилисского Совета депутатов трудящихся

Вчера вечером в клубе НКВД им. Дзержинского состоялась IX сессия Тбилисского городского Совета депутатов трудящихся.

Сессию открыл председатель исполкома Тбилисского Совета депутатов трудящихся депутат Г. Гочашвили.

По предложению депутата Г. Тевзадзе, председателем сессии единогласно избирается депутат Г. Луарсабов. По предложению депутата Н. Кулиджановой секретарём сессии единогласно избирается депутат Е. Кекелия.

Сессия рассмотрела внесённый исполкомом Тбилисского Совета депутатов трудящихся вопрос о работе Трамвайно-троллейбусного управления. С докладом выступил начальник Трамвайно-троллейбусного управления депутат Б. Гогодзе, с содокладом — председатель постоянно действующей комиссии по коммунальному хозяйству депутат Б. Букия.

Депутаты Б. Гогодзе и Б. Букия, подчеркнув, что от нормальной работы городского транспорта во многом зависит работа всех отраслей промышленности и городского хозяйства, подробно охарактеризовали состояние трамвайного и троллейбусного парков, работу трамвайных мастерских, мероприятия по ремонту путей, подвижного состава и т. д.

Докладчик и содокладчик, а также выступившие в прениях депутаты О. Патараия, Б. Лелин, А. Курдиани и тт. Р. Пирумов, В. Саруханишвили, В. Лоладзе, Г. Мшвидобадзе отметили, что, несмотря на заметное улучшение за последнее время работы трамвая и троллейбуса и увеличение количества курсирующих трамвайных вагонов и троллейбусов, городской транспорт не удовлетворяет всё ещё нужд населения. Выступившие в прениях внесли ряд предложений по улучшению работы городского транспорта.

Сессия единогласно приняла постановление, направленное к улучшению работы Трамвайно-троллейбусного управления. В сентябре количество курсирующих трамвайных вагонов должно быть доведено до 90, в октябре—до 100, в ноябре — до 110, в декабре—до 120. Постановление предусматривает также ряд мероприятий по улучшению работы трамвайных мастерских.

Затем сессия обсудила организационные вопросы.

Слёт передовиков сельского хозяйства

ЗУГДИДИ. (Наш корр.). На-днях в Зугдиди состоялся районный слёт передовиков сельского хозяйства.

Доклад о ходе социалистического соревнования сделал на слёте секретарь Зугдидского райкома КП(б) Грузии т. Чачибая.

Докладчик отметил успешную работу ряда колхозов, добившихся высоких показателей в сборе чая. Среди передовых — колхозы имени Берия и «Колхида» селения Ахалсопели, имени Берия селения Абастумани, имени Чарквиани селения Чаквинджи и другие.

Хорошо выполняют взятые обязательства также чайный совхоз имени Берия, Наразенский чайный совхоз и Зугдидская МТС.

На слёте выступил ряд передовиков сельского хозяйства.

Бригадир колхоза имени Молотова селения Эргети т. С. Микая от имени своей бригады взял обязательство путём лучшей обработки посевов добиться получения 22 центнеров кукурузы с одного гектара вместо запланированных 17 центнеров.

Член колхоза имени Чарквиани сборщица чая С. Чухуа, собравшая до 1 сентября 7.000 килограммов чайного листа с 0,7 гектара плантаций, обязалась собрать до конца сезона еще 4.000 килограммов.

Сохранить от каждой свиноматки приплод 15 поросят вместо 13 — таково обязательство, взятое на слёте знатным свинарём колхоза им. Гегечкори селения Орсантия орденоносцем т. П. Хасия.

Затем выступили председатель колхоза имени Берия селения Абастумани т. В. Тодуа, старший зоотехник района т. П. Кантария и другие.

На слёте были вручены значки «Отличник социалистического сельского хозяйства» бригадиру Г. Рогава (колхоз имени Берия селения Ахалсопели), сборщице чая стахановке Ц. Бигвава, бригадиру Е. Ефения и другим.

Значок «Отличник социалистического сельского хозяйства» получил 21 человек. 187 человек получили денежные премии.

В заключение председатель колхоза имени Гегечкори селения Орсантия т. Ф. Куруа ознакомил участников слёта с решением членов колхоза о передаче скота и сельскохозяйственных продуктов в фонд помощи колхозам, пострадавшим от немецких оккупантов. Колхозники селения Орсантия передают в этот фонд 20 коров, 10 быков, 5 свиней, 100 кур, 2.000 штук яиц и 5 тонн кукурузы.

Это патриотическое решение встретило горячее одобрение участников слёта, которые обратились ко всем колхозникам района с призывом внести свою долю в фонд помощи колхозам районов, освобождённых от немецко-фашистских захватчиков.

П. ГВАЗАВА.

Театр им. Марджанишвили в новом сезоне

(Беседа с директором и художественным руководителем театра—народным артистом ГССР Ш. Гамбашидзе).

Новый сезон наш театр начал патриотическим спектаклем «Царь Ираклий». Эта постановка воспроизводит одну из ярких страниц героической истории грузинского народа.

В новом сезоне намечено показать тбилисскому зрителю шесть премьер. Как и пьеса «Царь Ираклий», первая премьера этого сезона «Давид Возобновитель» Л. Готуа посвящена славному прошлому нашего народа, лучшие традиции которого с такой силой проявляются сейчас в дни великой отечественной войны.

Ставит эту пьесу режиссёр Таблиашвили, художественное оформление спектакля — Сумбаташвили и Лапиашвили.

В «Давиде Возобновителе» играют лучшие силы театра — артисты Закариадзе (царь Давид), Анджапаридзе, Годзиашвили и другие. Премьера пойдет в конце сентября.

В этом году мы вновь возвращаемся к Шекспиру. После «Отелло», шедшего в нашем театре с 1933 по 1936 год в постановке К. Марджанишвили, мы ставим «Укрощение строптивой».

Это будет вторая премьера текущего сезона. Работа над постановкой уже идёт. Ставлю «Укрощение строптивой» я с помощью ассистента Е. Донаури, художника И. Штенберг и композитора К. Мегвинет-Ухуцеси. В главных ролях заняты в спектакле артисты Кобахидзе, Костава, Такайшвили, Кванталиани, Жоржолиани, Годзиашвили.

Затем режиссёром В. Кушиташвили будет поставлена известная пьеса К. Симонова «Жди меня». На грузинский язык эту пьесу переводит поэт И. Гришашвили.

В портфеле театра имеется пьеса М. Джапаридзе «Дочь Жамтабери» — яркая весёлая комедия, «Царица Тамар»— историческая пьеса И. Вакели и пьеса В. Габескирия из жизни советской интеллигенции в дни отечественной войны. Все эти постановки будут осуществлены во второй половине сезона.

Кроме того театр возобновляет в новом сезоне «Мнимого больного» Мольера, «Маргариту Готье» Дюма, «Другие нынче времена» Цагарели, «Свадьбу колхозника» Какабадзе, «Партизаны» Мдивани, «Соломон Исакич Меджгануашвили» и т. д.

По примеру прошлого года мы будем продолжать нашу шефскую работу в частях Красной Армии и госпиталях.

Гитлеровские варвары нанесли большой ущерб искусству во временно оккупированных ими районах. Коллектив нашего театра в прошлом году в порядке братской помощи собрал 16.000 рублей для восстановления театров в освобождённых районах. Эту работу мы будем продолжать.

ШТУРМАН Д. АМБОКАДЗЕ

Черноморский флот. Штурман одного из крейсеров капитан-лейтенант Д. Б. Амбокадзе. Участник многих боевых походов, он награжден орденом Отечественной войны 2 степени и медалью «За оборону Севастополя».

Фото Е. Халдея. Фотохроника ТАСС.

Лучшее сельпо Советского Союза

В селении Орджоникидзе Зугдидского района на-днях состоялось собрание работников местного сельпо совместно с активом кооперативных работников Зугдидского района и представителями потребительской кооперации Махарадзевского, Абашского, Хобского, Цхакаевского, Чхороцкуского и Паленджихского районов. Собрание было посвящено присуждению Орджоникидзевскому сельпо Зугдидского района почётного звания лучшего сельпо Советского Союза, переходящего красного знамени ВЦСПС и Центросоюза и первой премии за образцовое выполнение обязательств во Всесоюзном социалистическом соревновании.

На собрании присутствовали прибывшие из Москвы член президиума Центросоюза тов. Бурцев и представитель оргуправления Центросоюза тов. Лярская, работники Цекавшири, представители партийных, комсомольских и общественных организаций Зугдидского района, Центрального правления профсоюза работников потребительской кооперации Кавказа и других организаций.

Принимая почётную награду,—переходящее красное знамя,—председатель Орджоникидзевского сельпо тов. Джикия и другие работники сельпо обязались добиваться новых успехов в работе, выполнить досрочно, к 5 декабря, годовой план товарооборота.

Передовики рыбной промышленности Грузии

За успешное выполнение государственных заданий по вылову рыбы и обеспечение страны и фронта рыбной продукцией Президиум Верховного Совета СССР наградил орденом «Знак почёта» управляющего Грузрыбтреста т. Тодрадзе и бригадира рыболовецкой бригады колхоза им. Микояна, Сухумского района, т. Пирцхалава.

Кроме того медалью «За трудовое отличие» награждены бригадир Сухумского рыбзавода т. Габискирия, рыбак Гагринского рыболовецкого колхоза имени Сталина т. Свешников и бригадир Батумского колхоза «Красный рыбак» тов. Эмеридзе.

Наркомрыбпром СССР наградил 54 работников рыбной промышленности Грузии значками и похвальными грамотами.

Новая продукция Хладокомбината

Тбилхладокомбинат на-днях приступил к выпуску специального сорта мороженого — «Эскимо», которое в большом количестве продаётся в торговой сети Хладокомбината, а также развозится по городу на тележках. В ближайшие дни выпуск «Эскимо» будет увеличен до 40 тысяч штук.

В театрах Тбилиси

Госопера — 11 сентября «Абесалом и Этери», 12 сентября «Евгений Онегин»; театр имени Руставели — 11 сентября «Киквидзе», 12 сентября днем и вечером «Измена»; театр имени Марджанишвили — 11 сентября «Свадьба колхозника», 12 сентября днем «Мнимый больной», вечером «Маргарита Готье»; армянский театр — 11 сентября «Мокна Ванна», 12 сентября днем «Мокна Ванна», вечером «Восточный дантист»; театр им. Ахундова — 11 сентября «Фархад и Ширин», 12 сентября днем «Хыре Гулдур Басан», вечером «Лейли и Меджнун»; русский ТЮЗ — 11 сентября «Секретарь райкома», 12 сентября «Свои люди, сочтемся».

Ответственный редактор В. ГРИГОРЬЯН.

КИНО

„ВО ИМЯ РОДИНЫ"

Фильм «Во имя родины» поставлен режиссёром В. Пудовкиным (совместно с Д. Васильевым), по пьесе К. Симонова «Русские люди». Нет нужды излагать содержание пьесы — оно широко известно. Однако фильм несколько отличается от пьесы. На обычный в таких случаях вопрос — что лучше: пьеса или фильм?— ответил недавно сам К. Симонов. Надо сказать, ответил правдиво и искренне, без того ложного, подчас, чувства, что зовётся у нас ущемлённым авторским самолюбием:

«В работе над этим фильмом я никакого участия не принимал. Сдал пьесу («Русские люди») и потом увидел, что получилось на экране. То, что там сделано, сделано Пудовкиным. Он пошёл не по линии упрощения, а по линии углубления авторского материала. Я посмотрел эту картину и почувствовал, что в неё вложена большая душа художника. В ряде театральных представлений пьесы я не видел многого из того, что показала мне эта картина... В картине досказано то, чего я не сумел досказать в пьесе».

В чём же заключается то новое, что привнёс в фильм Пудовкин? Ряд новых сюжетных положений? Нет, действие фильма развивается так, как развивается оно в пьесе,—Пудовкин ни на шаг не отходит от Симонова. Но он сумел по-новому увидеть и осознать мир чувств героев симоновской пьесы, гораздо полнее и богаче, чем это было во многих театральных постановках, показать величие и красоту простой, открытой и мужественной русской души. И оттого история маленького гарнизона капитана Сафонова, героически противостоящего немецким полчищам, приобрела для нас ещё большее, ещё более родное и близкое значение.

В новом фильме Пудовкина ярко выступают основные качества этого большого мастера советской кинематографии. Большой интерес представляет и актёрская игра Пудовкина, исполняющего в новом фильме роль немецкого генерала. Как и в фильме «Мать», в котором Пудовкин также выступил режиссёром и актёром,— та же подчёркнуто суховатая, но чеканная обрисовка образа.

В основных ролях в фильме заняты Н. Крючков, М. Жаров, О. Жизнева, А. Тяпкина, Н. Грибков, Ф. Курихин. Говорят, легко было Пудовкину делать фильм с таким актёрским составом. Но Пудовкин и здесь остался неутомимым тружеником кино: актёрам, много раз снимавшимся в больших фильмах, широко известным советскому зрителю, Пудовкин не даёт возможности заштамповаться, хотя серьёзные поползновения на этот счёт имеются и у Крючкова, и у Жарова. Любопытно сравнить игру Жарова и Жизневой — различную по своему характеру, но подчинённую единому замыслу постановщика. Жаров играет Глобу, с великолепной щедростью расточая краски своего таланта; Жизневу же в роли жены доктора Харитонова отличает умелая актёрская сдержанность. И это понятно: Глоба живёт большой и шумной жизнью, влюблён в нее, командует ею, Харитонова же раздавлена жизнью, событиями, она погибает, многого недосказав, и отсюда— по-хорошему скупая, без ложной аффектации игра Жизневой. Очень выразительны в фильме — каждый по своему—Ф. Курихин в роли Васина, Н. Грибков в роли доктора Харитонова, П. Алейников в роли комиссара сафоновского гарнизона. Комедийное дарование помогло этим актёрам наделить свои роли, отнюдь не комедийные, целой серией маленьких ярких штришков, помогающих лучше раскрыть образы.

Роль Вали Анощенко — отважной разведчицы батальона Сафонова — искренне, тепло сыграна молодой актрисой М. Пастуховой. Любовь Сафонова и Вали рождается в боевой, грозной обстановке. Может быть, лирические эпизоды, самые спорные в фильме, не всегда органически связаны с обстановкой смертельной опасности, угрожающей гарнизону, но одно бесспорно: сыграны они Крючковым и Пастуховой с большой непосредственностью и помогают глубже раскрыть душевную красоту Сафонова и Вали.

* * *

На просмотре фильма «Во имя родины», состоявшемся на-днях в Тбилисской киностудии, присутствовали одни из основных его исполнителей — лауреат Сталинской премии Н. Крючков и М. Пастухова. В Москве есть хорошая традиция. В кинотеатрах, в дни премьер, организуются встречи зрителей с исполнителями заглавных ролей новых фильмов. Надо эту традицию перенести и в Тбилиси. В ближайшие дни, когда фильм «Во имя родины», а вслед за ним 2-ая серия «Георгия Саакадзе» выйдут на тбилисские экраны, для нашего зрителя представят большой интерес встречи с ведущими исполнителями этих фильмов.

Н. НОВИЦКИЙ.

Доклады и лекции

★ Сегодня, в 6 час. вечера, в летнем помещении кино «Комсомолец» (Плехановский пр., 91) состоится лекция тов. Фришенберга на тему: «Текущий момент отечественной войны и международная обстановка».

Билеты можно получить в парткабинете Сталинского РК ТО КП(б) Грузии и в кассе кино «Комсомолец».

★ 12 сентября, в 6 час. вечера, в лекционном зале парка культуры и отдыха имени Сталина (плато фуникулера) состоится лекция тов. Фришенберга на тему: «Текущий момент отечественной войны и международная обстановка».

Вход свободный.

Извещение

★ РК им. 26 комиссаров ТО КП(б) Грузии извещает об аннулировании утерянного партбилета № 4342089, выданного на имя Джапаришвили Михаила Сандроевича.

ГОСУДАРСТВЕННЫЙ ДРАМАТИЧЕСКИЙ ТЕАТР ИМ. А. С. ГРИБОЕДОВА
ОТКРЫТИЕ СЕЗОНА
13 сентября Инженер Сергеев.
14 сентября Бешеные деньги.
15 сентября Собака на сене
Начало в 7 час. 30 мин. вечера.

ГРУЗИНСКАЯ ГОСУДАРСТВЕННАЯ ФИЛАРМОНИЯ
(летний театр и сад, Плехановский пр., 123)
13, 14 и 15 сентября
Гастроли премьерши Московского Государственного театра оперетты
КЛАВДИИ НОВИКОВОЙ
Людмила Русакова — худож. чтение
Ал. Власов — лауреат Всесоюзн. конкурса инструменталистов
Алла Ким, Кастеллио — акробатич. танцы
Муратов Е. А. — конферансье
Партию ф-п. исполняет А. Ерохин.
Начало в 9 час. веч. Билеты продаются.

СТАДИОН «ДИНАМО» им. Л. П. БЕРИЯ
Воскресенье, 12 сентября
ФУТБОЛ
ДИНАМО-дубль — ДКА
Начало в 5 час. вечера.

ГРУЗИНСКАЯ ГОСУДАРСТВЕННАЯ ФИЛАРМОНИЯ
(летний театр и сад, Плехановский пр., 123)
11 и 12 сентября
большой вечер-концерт
при участии лучших артистических сил.
Начало в 9 час. вечера.

НАРКОМАТУ МЯСОМОЛОЧНОЙ ПРОМЫШЛЕННОСТИ ГРУЗ. ССР
требуются для работы: главный ветврач, зоотехник, инженер-технолог по мясной промышленности и секретарь-стенографистка. Требуются также в трестах и на предприятиях старшие бухгалтеры, бухгалтеры-ревизоры и бухгалтеры.
Обращаться по адресу: г. Тбилиси, ул. Камо, 40, в отдел кадров.

УПРАВЛЕНИЮ УПОЛКОММЕРПРИБОРОВ ПРИ СНК ГССР
для руководящей работы в лабораториях управления требуются: инженер по теплохимическим измерениям, инженер по калибрам и инженер по механическим измерениям.
Об условиях узнать в управлении— ул. Джапаридзе, 18.
Администрация.

ГРУЗИНСКИЙ ИНДУСТРИАЛЬНЫЙ ИНСТИТУТ им. С. М. КИРОВА
об'являет для сведения студентов, что все, имеющие академическую задолженность, обязаны ее ликвидировать за время с 20 сентября по 5 октября.
Студенты, у которых после 5 октября останется академ. задолженность даже по 1 предмету, будут исключены из института.
Студенты, принятые на I курс, обязаны пройти регистрацию с 27 по 30 сентября с обязательным представлением паспорта. Студенты, не явившиеся на регистрацию до 1 октября, будут механически исключены из числа принятых.
Директор Грузинского индустриального института Боджгуа.

Типография имени А. Ф. Мясникова издательства «Заря Востока». Тбилиси, пр. Руставели, 36. УЭ1381