ПРОЛЕТАРИИ ВСЕХ СТРАН, СОЕДИНЯЙТЕСЬ!

ЗАРЯ ВОСТОКА

ГОД ИЗДАНИЯ 23-й

„ზარია ვოსტოკა"- საქართველოს კ.პ.(ბ) ცენტრალური და თბილისის კომიტეტების ორგანო
ОРГАН ЦЕНТРАЛЬНОГО и ТБИЛИССКОГО КОМИТЕТОВ КП(б) ГРУЗИИ

№ 67 (6443) Четверг, 5 апреля 1945 г. Цена 20 коп.

Войска 2-го Украинского фронта штурмом овладели важным промышленным центром и главным городом Словакии — Братислава—крупным узлом путей сообщения и мощным опорным пунктом обороны немцев на Дунае.

ПРИКАЗ

Верховного Главнокомандующего

Командующему войсками 2-го Украинского фронта

Маршалу Советского Союза МАЛИНОВСКОМУ

Начальнику штаба фронта

Генерал-полковнику ЗАХАРОВУ

Войска 2-го УКРАИНСКОГО фронта сегодня, 4 апреля, штурмом овладели важным промышленным центром и главным городом Словакии — БРАТИСЛАВА — крупным узлом путей сообщения и мощным опорным пунктом обороны немцев на Дунае.

В боях за овладение БРАТИСЛАВОЙ отличились войска генерал-полковника ШУМИЛОВА, генерал-майора ЛУКИНА, генерал-майора ОСТАШЕНКО, генерал-майора ГРИГОРОВИЧА, генерал-майора КРУЗЕ, генерал-майора АЛЕХИНА, полковника ОВСЯННИКОВА, полковника АНДРЮЩЕНКО, генерал-майора ЖУРАВЛЕВА, генерал-майора БУРЕНИНА, генерал-майора ГРЕЧАНОГО, полковника ПАНОВА, полковника САЛЫЧЕВА, генерал-майора ГОРБАЧЕВА, полковника ПЕРЕМАНОВА, генерал-майора СМИРНОВА, полковника ОРЛОВА, генерал-майора ЛОСЕВА, генерал-майора МОЛОЖАЕВА, генерал-майора КАРПУХИНА, полковника МАРОЛЬ, полковника ЕРЕМИНА; кавалеристы генерал-лейтенанта ПЛИЕВА, генерал-майора ПИЧУГИНА, генерал-майора ГОЛОВСКОГО, генерал-лейтенанта СОКОЛОВА, генерал-майора ХЛЕБТОВСКОГО, генерал-майора КИРИЛЛОВА, генерал-майора ХРУСТАЛЕВА, генерал-майора ПАВЛОВА, генерал-майора БЕЛОУСОВА, генерал-майора ШМУЙЛО, полковника ГАГУА, полковника РЕВА; корабли и части Краснознамённой Дунайской флотилии контр-адмирала ХОЛОСТЯКОВА, капитана 1 ранга СВЕРДЛОВА, капитана 2 ранга ДЕРЖАВИНА, капитана 2 ранга АРЖАВКИНА, майора ПАСМУРОВА; артиллеристы генерал-полковника артиллерии ФОМИНА, генерал-лейтенанта артиллерии ДЕРЕША, генерал-лейтенанта артиллерии ПЕТРОВА, генерал-майора артиллерии ПРИБОЙЧЕНКО, полковника МАРЧЕНКО, полковника ПОПОЛЗУХИНА, полковника ЮРКО, полковника МИРОНОВА, полковника СТРОК, полковника АДАМЧИКА, полковника БОГУШЕВИЧА, полковника ПАВЛИКА, полковника КОЗАРЕНКО, полковника МАКАРОВА, полковника ШЕЙНИНА, полковника ЕРЕМЕНКО, инженер-полковника БРОВАРНИКА, подполковника ЛЮБИМОВА, подполковника ПОПЛЫКО, подполковника ЕВЛИНА, подполковника ТРОНЕВА, подполковника ДЕНИСЕНКОВА, подполковника САМЧЕНКО, майора РОЖМАНОВА; танкисты генерал-полковника танковых войск КУРКИНА, генерал-майора танковых войск БОГДАНОВА, полковника БРИЖИНЕВА, полковника ЗЕТРАНУ, майора ЗАХАРЧЕНКО, подполковника ГАПОНЕНКО, подполковника БЕЛОУСА, подполковника ПОДЛЕСНОГО, подполковника ТУРЧИНА, подполковника ШАЛК, подполковника МОРОЗА, майора СЕМЕНЕЦ, майора СЕВРЮКОВА; лётчики генерал-полковника авиации ГОРЮНОВА, генерал-лейтенанта авиации СЕЛЕЗНЕВА, генерал-лейтенанта авиации СТЕПИЧЕВА, генерал-лейтенанта авиации ПОДГОРНОГО, генерал-майора авиации ПРОСТОСЕРДОВА, полковника ТРУШИНА, полковника ШУТЕЕВА, полковника ЧИЖИКОВА, полковника ГЕЙБО, полковника ЧАНПАЛОВА, полковника РУББЕ, полковника ТАРАНЕНКО; сапёры генерал-лейтенанта инженерных войск ЦИРЛИНА, генерал-майора инженерных войск ПЛЯСКИНА, генерал-майора технических войск КОСЕНКО, подполковника БАДАЕВА, полковника НАСОНОВА, полковника МЯСНИКОВА, майора СЛЕПЧЕНКО; связисты генерал-лейтенанта войск связи ЛЕОНОВА, полковника БОРИСЕНКО, полковника ДАВЫДОВА, майора ШИШЕЛОВА, майора СОКОЛОВА, полковника государственной безопасности КАРПОВА.

В ознаменование одержанной победы соединения и части, наиболее отличившиеся в боях за овладение городом БРАТИСЛАВА, представить к присвоению наименования «БРАТИСЛАВСКИХ» и к награждению орденами.

Сегодня, 4 апреля, в 22 часа столица нашей Родины МОСКВА от имени Родины салютует доблестным войскам 2-го УКРАИНСКОГО фронта, овладевшим городом БРАТИСЛАВА,—двадцатью артиллерийскими залпами из двухсот двадцати четырёх орудий.

За отличные боевые действия ОБ'ЯВЛЯЮ БЛАГОДАРНОСТЬ руководимым Вами войскам, участвовавшим в боях за освобождение БРАТИСЛАВЫ.

Вечная слава героям, павшим в боях за свободу и независимость нашей Родины!

Смерть немецким захватчикам!

Верховный Главнокомандующий
Маршал Советского Союза И. СТАЛИН.

4 апреля 1945 года.
№ 330.

Приём В. М. Молотовым г-жи К. Черчилль

3 апреля Народный Комиссар Иностранных Дел СССР В. М. Молотов принял Председателя Британского Комитета «Фонда Помощи России» г-жу Клементину Черчилль.

На приёме присутствовали Заместитель Народного Комиссара Иностранных Дел СССР И. М. Майский, Посол Великобритании в СССР г-н А. К. Керр и Секретарь Комитета «Фонда Помощи России» г-жа М. Джонсон.

ПОСЛЕДНИЕ ИЗВЕСТИЯ

ДЕЙСТВИЯ АВИАЦИИ СОЮЗНИКОВ

ЛОНДОН, 4 апреля. (ТАСС). Штаб американской авиации во Франции официально сообщил, что весьма крупные соединения «Летающих крепостей» и «Либерейторов» совершили днём 4 апреля налёт на верфи в Киле и Гамбурге и на аэродром в Северо-Западной Германии. Бомбардировщики действовали в сопровождении более чем 850 истребителей.

ЛОНДОН, 4 апреля. (ТАСС). Агентство Рейтер сообщает, что в ночь на 4 апреля английские самолёты «Москито» совершили налёт на Берлин.

ГЕРМАНСКИЕ ВОЕННЫЕ СТАРАЮТСЯ СПАСТИСЬ В ШВЕЦИИ

СТОКГОЛЬМ, 4 апреля. (ТАСС). В последние дни из районов Восточной Германии усилился наплыв в Швецию германских военнослужащих. 1 и 2 апреля прибыло 68 немцев, из них 46 человек—на моторной барже из Гдыни. Большинство из них—офицеры. Баржа прибыла в город Кальмар. Немцы потребовали гарантии, что с ними не будут обращаться, как с дезертирами. Баржа была нагружена медикаментами, радиоаппаратами, патефонами, гармониками, и, кроме того, на барже находился автомобиль скорой помощи. Большинство немцев было вооружено.

По сообщению газеты «Стокгольмс тиднинген», в ряде мест на острове Эланд население видело много других парусных лодок, направляющихся к острову с континента. Здесь ожидают, что в ближайшее время начнётся наплыв немцев, бегущих от Красной Армии.

АРЕСТЫ ЛЕГИОНЕРОВ В РУМЫНИИ

БУХАРЕСТ, 4 апреля. (ТАСС). По сообщению газет, румынские власти арестовали ряд видных легионеров (румынских фашистов), среди которых один из главарей «железной гвардии» Раду Мейтани, один из организаторов легионерского движения в Румынии инженер Петре Нямцу, агент гестапо Белинский, легионерский главарь Ион Медиану, издатели немецкой погромной литературы в Румынии Георге Атанасе и Адриан Пашку, поставщик фальшивых документов для недавно раскрытой в Бухаресте легионерской организации Константин Лафкович.

ДОПОЛНИТЕЛЬНЫЕ ПОЕЗДА ДЛЯ ЭВАКУАЦИИ НАСЕЛЕНИЯ ТОКИО

ТОКИО, 4 апреля. (ТАСС). Как сообщает газета «Асахи», начиная с 1 апреля из Токио в различные районы страны ежедневно будут отправляться 29 дополнительных поездов для перевозки лиц, пострадавших от воздушных налётов или эвакуирующихся.

Как сообщает газета «Майнити симбун», токийский муниципалитет решил отвести выгоревшие районы Токио под огороды в целях увеличения производства продовольствия.

ОТ СОВЕТСКОГО ИНФОРМБЮРО

Из оперативной сводки за 3 апреля

В течение 3 апреля войска 2-го БЕЛОРУССКОГО фронта вели бои по уничтожению остатков окружённой группы немецких войск восточнее ГДАНЬСКА и заняли населённые пункты НОЙЕНДОРФ, КЛАЙНПЛЕНЕДОРФ, ЗИГЕСКРАНЦ, ХОЙБУДЕ, КРАКАУЕРКЕМПЕ, КРАКАУ. За 1 и 2 апреля в этом районе взято в плен более 2.000 немецких солдат и офицеров

Войска 2-го УКРАИНСКОГО фронта, развивая наступление по южному берегу ДУНАЯ, к исходу 2 апреля овладели городом и важным узлом дорог МАДЬЯРОВАР, а сегодня, 3 апреля, совместно с румынскими войсками с боями заняли город и железнодорожную станцию КРЕМНИЦА — сильный опорный пункт обороны немцев на южных склонах хребта Велькафатра, а также заняли более 150 других населённых пунктов, среди которых крупные населенные пункты ШПАНЯ ДОЛИНА, КУНЕШОВ, ЯНОВА ЛЕГОТА, ВЕЛИКИЕ УГЕРЦЕ, ЖАБОКРЕКИ, ХИНОРАНЫ, ЯЦОВЦЕ, БОЙНА, ДРАГОВЦЕ, ДОЛНЫ КРУПО, СМОЛЕНИЦЕ, ОМПИТАЛ, ЧАСТА, СВЯТОЙ ЮР, ПРЬЕВОЗ, КАРЛЬБУРГ, КИТТЗЕЕ, ЛАЙТАКЕРТВЕЛЬЕШ, ГАТТЕНДОРФ, ПАРНДОРФ, ГОЛЬС, ПОДЕРСДОРФ и железнодорожные станции ХИНОРАНЫ, РАДОШИНА, ВЕЛКИ КОСТОЛАНЫ, БОЛЕРАЗ, РАЙКА, КАРЛЬБУРГ, КИТТЗЕЕ, ЦУРНДОРФ, ГАТТЕНДОРФ. В боях за 2 апреля войска фронта взяли в плен свыше 11.000 солдат и офицеров противника.

Войска 3-го УКРАИНСКОГО фронта, в результате наступления танковых соединений и пехоты, овладели на территории Австрии промышленным городом и крупным железнодорожным узлом ВИНЕР НОЙШТАДТ и городами ЭЙЗЕНШТАДТ, НЕУНКИРХЕН, ГЛОГГНИТЦ — важными опорными пунктами обороны немцев на подступах к ВЕНЕ, а также заняли более 100 других населённых пунктов, в том числе крупные населённые пункты ОГГАУ, ДОНЕРСКИРХЕН, ХОФ, ПОТТЕНДОРФ, ЭБЕНФУРТ, БЛЮМАУ, ЭБРЕЙХСДОРФ, МИТТЕРНДОРФ, ФЕЛЬМ, МЮНХЕНДОРФ, ТРАЙСКИРХЕН, МАЦЕНДОРФ, ФИШАУ, ВЕЙКЕРСДОРФ, Одновременно западнее и юго-западнее озера БАЛАТОН войска фронта, наступая совместно с войсками Болгарской армии, заняли более 80 населённых пунктов и среди них СЕБЕБОРЦИ, МУРСКА СОБОТА, БАГЛАД, МИКЕФА, ВАРФЕЛЬДЕ, БАНОКСЕНТДЬЕРДЬ, ВЕЧЕХЕЙ, КОТОРИБА, ДОЛЬНИ ДУБРАВА. В боях за 2 апреля войска фронта взяли в плен более 12.000 солдат и офицеров противника и захватили следующие трофеи: самолётов—30, танков и самоходных орудий—71, бронетранспортёров—27, полевых орудий—124, пулемётов—129, автомашин—159, паровозов—25, железнодорожных вагонов—927, складов с боеприпасами, вооружением и продовольствием—38.

На других участках фронта—существенных изменений не было.

За 2 апреля на всех фронтах подбито и уничтожено 25 немецких танков и самоходных орудий. В воздушных боях и огнём зенитной артиллерии сбито 34 самолёта противника.

Оперативная сводка за 4 апреля

В течение 4 апреля в полосе Карпат, юго-западнее города НОВЫ ТАРГ, войска 4-го УКРАИНСКОГО фронта, наступая совместно с чехословацкими войсками, заняли более 60 населённых пунктов, в том числе крупные населённые пункты СЛАНИЦА, НАМЕСТОВО, МУТНЕ, БРЕЗА, ЛОКЧА, ГРУСТИН, ПРИБИШ, ВЕЛИКАЯ БОРОВЕ, СВЯТОЙ МИКУЛАШ, СЕЛНИЦА, ПАЛУДЗА, БОДИЦЕ и железнодорожные станции ПОДБЕЛЬ, СЕДЛЯЦКА ДУБОВА.

Войска 2-го УКРАИНСКОГО фронта 4 апреля штурмом овладели важным промышленным центром и главным городом Словакии—БРАТИСЛАВА—крупным узлом путей сообщения и мощным опорным пунктом обороны немцев на ДУНАЕ, а также заняли на территории Чехословакии более 60 других населённых пунктов, в том числе крупные населённые пункты ГАНДЛОВА, НОВАЯ ЛЕГОТА, ОСЛАНЫ, ВЕЛИКИЕ ОСТРАТИЦЕ, ПЕШТЯНЫ, ТРЕБАТЫЦЕ, ДЕГТИЦЕ, НАДАШ, РАЧИШТОРФ и железнодорожные станции ГАНДЛОВА, РИБАНЫ, ПЕШТЯНЫ. Одновременно войска фронта севернее БРАТИСЛАВЫ преодолели горы Малые Карпаты и заняли к западу от них населённые пункты РАРБОК, КУХЫНЯ, ПЕРНЕК, МАРИАНКА. В боях за 3 апреля войска фронта взяли в плен более 4.600 солдат и офицеров противника.

Юго-восточнее и южнее ВЕНЫ войска 3-го УКРАИНСКОГО фронта, продолжая наступление, с боем заняли город БАДЕН и более 30 других населённых пунктов, в том числе крупные населённые пункты ПУРБАХ, БРАЙТЕНБРУНН, МАННЕРСДОРФ, ЗОММЕРАИН, ГЕТЦЕНДОРФ, ВИНЕРХЕРБЕРГ, ГИМБЕРГ, ЦВЕЛФАКСИНГ (8 километров юго-восточнее ВЕНЫ), ГААДЕН, ХАИЛИГЕНКРОЙЦ, ГРОССАУ, САНКТ ФАИТ. Одновременно западнее и юго-западнее озера БАЛАТОН войска фронта, действуя совместно с войсками Болгарской армии, завершили очищение от противника юго-западной части Венгрии и на территории Югославии заняли населённые пункты РОГАЧЕВЦЫ, ДОМАИИНЦИ, СКАКОВЦИ, ЛИПОВЦИ, ГАНЧАНИ, ПИНЦЕ, ХОДОШАН, ГОРИЧАН, ДОЛЬНИ МИХАЛЕВЕЦ. В боях за 3 апреля войска фронта взяли в плен более 9.000 солдат и офицеров противника и захватили следующие трофеи: самолётов—142, танков—42, бронетранспортёров—25, полевых орудий—115, пулемётов—484, автомашин—300, паровозов—42, вагонов—680, складов с боеприпасами, вооружением и продовольствием—17.

В результате наступления с 16 марта по 4 апреля войска 2-го и 3-го УКРАИНСКИХ фронтов завершили освобождение от немецких захватчиков всей территории Венгрии.

На других участках фронта—существенных изменений не было.

За 3 апреля на всех фронтах подбито и уничтожено 26 немецких танков и самоходных орудий. В воздушных боях и огнём зенитной артиллерии сбито 29 самолётов противника.

* * *

Юго-западнее города Новы Тарг войска 4-го Украинского фронта, совместно с чехословацкими войсками, вели наступательные бои. Действуя в трудных условиях, наши части переправились через реку Орава и, продвигаясь вперёд, выбили немцев из сильно укреплённого опорного пункта Наместово. На поле боя остались сотни вражеских трупов. Сожжено 3 немецких танка и 6 самоходных орудий. Захвачены пленные и трофеи. В бою за населённый пункт Святой Микулаш отличилась группа наших автоматчиков во главе с сержантом Евсеевым. Автоматчики стремительно атаковали вражеские огневые позиции, перебили немцев и захватили орудия двух батарей противника. Лётчик - истребитель младший лейтенант Губанов атаковал самолёты противника, пытавшиеся приблизиться к переправе через реку. В коротком воздушном бою тов. Губанов сбил три немецких бомбардировщика. Зенитчики капитана Мезинцева в течение дня уничтожили четыре истребителя противника.

* * *

Войска 2-го Украинского фронта развивали успешное наступление. Гвардейские пехотные части и танки, выйдя вчера к Братиславе, развернули бои за этот мощный опорный пункт обороны немцев на Дунае. На подступах к городу противник построил артиллерийские и пулемётные доты и другие оборонительные сооружения. Немцы сосредоточили в районе города четыре пехотных дивизии, ряд специальных подразделений, бригаду штурмовых орудий и оказывали упорное сопротивление. Штурм города начался артиллерийской и авиационной подготовкой. Вслед за огневым валом артиллерии наши бойцы ворвались на восточные окраины Братиславы и отвлекли на себя основные вражеские силы. Тем временем другие советские части продвинулись по восточным склонам Малых Карпат и нанесли удар с севера. Завязались ожесточённые уличные бои. Вражеские танки, самоходные орудия и пехота неоднократно переходили в контратаки, но не смогли сдержать стремительного натиска наших войск. Советские части прорвались в центр города и сломили сопротивление противника. Главный город Словакии очищен от немецких захватчиков.

Братислава — важнейший промышленный центр и порт на Дунае. В городе сосредоточены электротехнические, машиностроительные, авиационные, химические и металлургические заводы. В Братиславе находится самая крупная электростанция Чехословакии.

Севернее Братиславы наши войска преодолели горы Малые Карпаты. По Малым Карпатам проходил укреплённый оборонительный рубеж, строительство которого немцы начали в январе 1944 года. Этот рубеж состоял из железобетонных дотов, расположенных в два ряда в шахматном порядке. Немцы также построили много укреплений полевого типа — две-три линии траншей с ходами сообщения, противотанковые рвы и проволочные заграждения. После ожесточённых боёв на горных перевалах наши пехотные, кавалерийские и танковые части овладели этим рубежом обороны противника. Заняты узел железных дорог Рарбок и несколько населённых пунктов, расположенных на западных склонах Малых Карпат. В боях за день в этом районе уничтожено до 3.000 немецких солдат и офицеров. Захвачено много трофеев.

* * *

Юго-восточнее и южнее Вены наши войска продолжали наступление. Противник, опираясь на многочисленные речки и каналы, оказывает упорное сопротивление. Немцы всё время подводят свежие силы и бросают их в контратаки. Советские части переправились через Нойштадтский канал и штурмом овладели городом Баден. На другом участке наши войска заняли ряд опорных пунктов и ведут бои за переправы через реку Вербах в 8 километрах от Вены.

* * *

Западнее и юго-западнее озера Балатон наши войска с боями продвинулись вперёд на 20 километров. Захвачено много вооружения и складов с различными военными материалами. Бойцы одной нашей части взяли в плен немецкого офицера и группу солдат. Пленный офицер сообщил, что его солдаты прикрывали отход батальона, который сейчас находится в соседнем селе. Советские подразделения быстро отрезали врагу пути отхода. Затем гвардии младший лейтенант Коростылев, сержанты Дарошенко и Бардюков, захватив с собой пленного офицера, пробрались в село, пришли к командиру немецкого батальона и предложили ему капитулировать. Батальон сложил оружие и в полном составе сдался в плен.

Награждение работников электростанций, электросетей, строительств и заводов Наркомата Электростанций

За успешное выполнение заданий правительства по электроснабжению оборонной промышленности в трудных условиях военного времени указом Президиума Верховного Совета СССР награждены:

Орденом Ленина — заместитель наркома электростанций А. Ф. Баусин, старший мастер Челябинской ГРЭС Ф. И. Воробьёв, мастер цеха Рионской ГЭС П. И. Долидзе, народный комиссар электростанций Д. Г. Жимерин, кочегар Закамской ТЭЦ В. Ф. Жирнов, заместитель наркома электростанций И. П. Карасёв, котельщик Красногортэцстрой П. И. Уондаков, бывший управляющий Чирчикстроя, ныне начальник Днепростроя Ф. Г. Логинов, главный инженер Донбассэнерго Г. А. Маралин, машинист турбины Безымянской ТЭЦ Е. Н. Малютина, главный инженер Молотовэнерго А. П. Немов, дренажница строительства Большого Чуйского канала и Воропиловской ГЭС А. Садыкбаева, начальник Фархадстроя А. А. Саркисов, заместитель наркома электростанций М. С. Смирнов и другие, всего 69 человек.

Орденом Трудового Красного Знамени—240 человек;

Орденом Красной Звезды—259 человек;

Орденом «Знак почета»—820 человек;

Медалью «За трудовую доблесть»—705 человек;

Медалью «За трудовое отличие»—581 человек. (ТАСС).

Москва

Маршалу Советского Союза Иосифу СТАЛИНУ

В день освобождения героическими соединениями Маршала Рокоссовского Гданьска, древнего польского порта на Балтике, солдаты 1 Армии Польского войска, преклоняясь перед героизмом и самопожертвованием советских солдат, шлют Вам глубокую благодарность.

Кровь польских и советских солдат, пролитая в борьбе за общее дело свободы против общего врага — гитлеровской Германии, навсегда укрепила польско-советскую дружбу и в этой дружбе видим условия силы и безопасности Польши. В братском содружестве наших народов виден путь к развитию и счастью нашего отечества.

Верные этой дружбе, которую никакие попытки врага не ослабят, не пощадим своей крови, жизни, чтобы бороться плечо к плечу с солдатами братской Красной Армии, чтобы быстрее уничтожить ненавистного врага, чтобы быстрее добить его в Берлине.

Заверяем Вас, что 1 армия, как и до сего времени, будет ещё с большей силой громить немецкого оккупанта под Вашим непосредственным водительством.

Командование 1 Польской Армии.

31 марта 1945 года.

ПРЕЗИДЕНТУ КРАЙОВОЙ РАДЫ НАРОДОВОЙ г-ну Б. БЕРУТ
ПРЕМЬЕР-МИНИСТРУ ВРЕМЕННОГО ПРАВИТЕЛЬСТВА ПОЛЬСКОЙ РЕСПУБЛИКИ г-ну Э. ОСУБКА-МОРАВСКОМУ
ГЛАВНОКОМАНДУЮЩЕМУ ВОЙСКА ПОЛЬСКОГО ГЕНЕРАЛ-ПОЛКОВНИКУ М. РОЛЯ-ЖИМЕРСКОМУ
КОМАНДУЮЩЕМУ 1-й ПОЛЬСКОЙ АРМИЕЙ ГЕНЕРАЛ-ЛЕЙТЕНАНТУ ПОПЛАВСКОМУ

Варшава

Сердечно благодарю Вас за приветствие в связи с освобождением Гдыни и Гданьска, важнейших польских портов на Балтике.

Советский Союз выполняет свой долг союзника Польши. Он и впредь будет его выполнять по мере сил.

И. СТАЛИН.

3 апреля 1945 года.

ТЕЛЕГРАММЫ ИЗ-ЗА ГРАНИЦЫ

ВОЕННЫЕ ДЕЙСТВИЯ В ЗАПАДНОЙ ЕВРОПЕ

ЛОНДОН, 4 апреля. (ТАСС). В сообщении штаба Верховного командования экспедиционных сил союзников говорится, что войска союзников очистили от противника Мюнстер и заняли Ашаффенбург. К северу от Неймегена очищен от противника значительный район между реками Вааль и Нижний Рейн. Очищен от противника также Лохем, к северо-востоку от этого района.

К югу от Герфорда войска союзников форсировали реку Верра. В южной части рурского «мешка» войска союзников переправились через канал Липпе-Зейтен и ведут бои в предместьях Гамма.

В сообщении говорится также о занятии Варбурга и Зигена и продолжающихся боях в Касселе. Войска союзников переправились через реку Зиг в 16 километрах к северу от Зигена. Союзники переправились через эту реку в другом пункте, примерно в 13 километрах южнее, и продвинулись примерно на три километра за эту реку. Войска союзников вступили в Вюрцбург.

2 апреля союзники захватили на западном фронте 27.771 пленного, в том числе немецкого генерала, находившегося в госпитале.

Истребители - бомбардировщики совершили налёт на транспортные об'екты противника на обширной территории, простирающейся от Амерсфоорта в Голландии до Бремена в Германии.

ВОЕННЫЕ ДЕЙСТВИЯ В ИТАЛИИ

ЛОНДОН, 3 апреля. (ТАСС). В сообщении штаба вооружённых сил союзников на средиземноморском театре военных действий говорится, что части 8-й армии, высадившись на рассвете 2 апреля на песчаной полосе между озером Комаккио (южнее устья реки По) и Адриатическим морем, провели успешную операцию местного значения. Взято более 200 пленных.

На остальных участках фронта—поиски разведчиков.

ВОЙНА НА ТИХОМ ОКЕАНЕ

ВАШИНГТОН, 3 апреля. (ТАСС). Штаб тихоокеанского флота США сообщает, что американские войска достигли восточного побережья острова Окинава, разрезав его таким образом на две части. В центральной части острова американцы встречают все усиливающееся сопротивление японцев. На севере острова части морской пехоты продолжают продвигаться вперёд.

ЛОНДОН, 3 апреля. (ТАСС). Как передаёт агентство Рейтер, штаб об'единённого командования вооружённых сил союзников в юго-западной части Тихого океана сообщает, что американские войска высадились на юго-восточном побережье острова Лусон и заняли пункт Легаспи с прилегающими к нему аэродромами.

ПОД'ЕМ В БОЛГАРИИ В СВЯЗИ С ПРИКАЗОМ ТОВАРИЩА СТАЛИНА О ПЕРВОЙ БОЛГАРСКОЙ НАРОДНОЙ АРМИИ

СОФИЯ, 2 апреля. (ТАСС). Переход в наступление Первой Болгарской армии, действующей в составе 3-го Украинского фронта, и отмеченные в приказах Маршала **Сталина** её успешные действия, вызвали среди болгар большой под'ём чувства национальной гордости. В центре Софии у вывешенных карт военных действий группы народа живо комментируют развивающиеся операции. Газеты поместили полный текст приказов товарища **Сталина** и специальные сообщения болгарского главного командования об операциях Первой Болгарской армии под командованием генерал-лейтенанта Стойчева.

Премьер-министр Кимон Георгиев от имени Болгарского правительства и своего имени послал приветственные телеграммы Маршалу Толбухину и генералу Стойчеву.

Газета «Отечественный фронт» в передовой статье пишет:

«Никогда ещё Болгарская армия в своей истории не получала такой высокой оценки. Оценка за проявленную храбрость, данная великим стратегом нашего времени Маршалом **Сталиным**, является самой высокой моральной и политической наградой, которую могут сегодня получить армия и народ. Она ещё более ценна для нас потому, что на болгарскую армию и болгарский народ, участвующие после 9 сентября в общей борьбе против гитлеровской Германии, кое-кто смотрел как на чужеродное тело в лагере воюющих против гитлеровской Германии демократических народов. Поэтому поздравление Маршала **Сталина** является для нас выражением международного признания нашего участия в войне за освобождение народов от гитлеровского ига».

Газета «Народна войска» в передовой статье пишет: «Маршал **Сталин** в своем приказе отметил вместе с русскими и болгарские победы на фронте борьбы с германским фашизмом. Этот его приказ вызвал у нас чувство национальной гордости. Он преисполнил каждое болгарское сердце надеждой, так как в нём мы видим международное признание участия Болгарии в войне против гитлеровской Германии. Приказ Маршала **Сталина** войдёт в историю болгарского народа как исключительно важный исторический документ».

ТОРЖЕСТВА В ПАРИЖЕ В ЧЕСТЬ ВОЗРОЖДЕНИЯ ФРАНЦУЗСКОЙ АРМИИ

ПАРИЖ, 3 апреля. (ТАСС). Агентство Франс пресс передаёт, что вчера в Париже продолжались начавшиеся накануне торжества в честь возрождения Французской армии. Всю ночь с 1 на 2 апреля в Доме инвалидов 151-й пехотный полк нёс почётный караул по охране 150 знамён и штандартов, которые должны быть переданы генералом де Голлем возрождённым частям Французской армии, а также других 130 знамён, принадлежавших распущенным соединениям. Утром процессия знаменоносцев направилась на Площадь Согласия, где расположилась вокруг почётной трибуны де Голля.

После исполнения «Марсельезы» генерал де Голль обратился к присутствующим с речью, в которой заявил:

«Сегодняшняя церемония посвящена расцвету французских сухопутных, морских и воздушных армий, к которому они приходят после великих испытаний и всё ещё сражаясь. В час приближающейся победы наши армии бок о бок с армиями наших доблестных союзников ещё нанесут удар для окончательного разгрома в Европе и Азии врагов родины и свободы для того, чтобы создать справедливый и длительный мир».

Генерал де Голль вручил знамёна одно за другим военному губернатору Парижа генералу Кенигу, который передал их командирам полков.

Затем генерал Кениг, сопровождаемый своим начальником штаба, принял парад войск.

СЛУХИ О ПРЕДОСТАВЛЕНИИ МУССОЛИНИ УБЕЖИЩА В ШВЕЙЦАРИИ

ЛОНДОН, 4 апреля. (ТАСС). Агентство Рейтер передаёт сообщение римского корреспондента газеты «Ньюс кроникл», который, ссылаясь на весьма хорошо осведомлённые источники, заявляет, что швейцарское правительство информировало итальянское правительство о том, что если Муссолини будет искать убежища в Швейцарии и если он болен, то ему будет предоставлено убежище.

Согласно сообщениям из Северной Италии, у Муссолини—болезнь желудка, и были сведения о том, что у него был лёгкий удар, так что по смыслу швейцарского сообщения, добавляет корреспондент, похоже, что он найдёт убежище в нейтральной Швейцарии.

Организуем Всесоюзное социалистическое соревнование машинно-тракторных станций за высокий урожай 1945 г.

Образцово проведём весенний сев!

Обращение трактористов, комбайнеров, агрономов и механиков Лохвицкой МТС Полтавской области ко всем работникам машинно-тракторных станций Советского Союза

Радостные дни переживает наша великая Родина. Героическая Красная Армия, очистив родную землю от немецких разбойников и грабителей, добивает этих мерзавцев в их собственном логове. Вместе со всем народом мы, работники Лохвицкой МТС, стараемся всеми силами помогать Красной Армии в её борьбе за свободу, независимость и честь нашей любимой матери-Родины.

1944 год для нашей машинно-тракторной станции был первым годом работы после освобождения от немецких оккупантов. Это был трудный для нас год. На месте когда-то большой, богатой и благоустроенной МТС немцы оставили одни развалины да пепел. Немцы ограбили и наши колхозы: забрали продуктивный скот и лошадей, увезли машины и зерно, уничтожили севообороты, истощили и засорили поля.

В таких условиях мы начали 1944 сельскохозяйственный год. Основная тяжесть полевых работ в колхозах лежала на плечах МТС. Несмотря на все трудности, мы успешно решили свою задачу. За один год полностью освоили довоенные посевные площади. Годовой план тракторных работ МТС выполнила на 156,4 процента.

Тракторист Денис Симон на тракторе «Универсал-2» выработал за год 1.482 гектара. В бригаде Ивана Галько каждым трактором в среднем выработано 1.300 гектаров. По 1.800—1.900 гектаров из трактор дали вместе со своими напарниками трактористы Повзун, Ткач, Перетятько и другие. В 2—3 раза перевыполнили годовые нормы и молодые трактористки — Настя Ухань, Татьяна Адамова, Паша Овсяник, работавшие на тракторе первый сезон. У нас не было ни одной бригады, которая не перевыполнила бы своего годового задания.

За сезон мы сэкономили 56 тонн жидкого топлива, на 16 процентов снизили себестоимость гектара тракторных работ. Наша МТС выполнила план сдачи натуроплаты за свои работы в колхозах на 147 процентов.

Успешная работа МТС и высокая трудовая активность колхозников, особенно женщин, помогли нашим колхозам вырастить и собрать хороший урожай. Колхозы имени Ильича, имени Ворошилова и другие собрали урожай пшеницы по 120—180 пудов с гектара, а с отдельных участков—по 200 пудов с гектара. Колхоз имени Орджоникидзе на плантации в 44 гектара накопал сахарной свёклы по 240 центнеров с гектара, а звено Меланьи Кривобок из этого колхоза на своём участке накопало 400 центнеров свёклы с гектара. Наши колхозы досрочно выполнили план поставок хлеба и других сельскохозяйственных продуктов государству и сдали сверх плана в фонд Красной Армии 234 тысячи пудов зерна. В прошлом году Лохвицкая МТС дважды выходила победителем во Всесоюзном социалистическом соревновании. С весны прошлого года и до сегодняшнего дня мы держим переходящее Красное Знамя Наркомзема СССР.

Через несколько дней на плодородных полях Полтавщины и всей Советской Страны начнутся весенне-полевые работы. Советское правительство и Центральный Комитет ВКП(б) поставили перед всеми работниками сельского хозяйства главную задачу на 1945 год — всемерно повысить урожайность, увеличить валовой сбор зерна и других сельскохозяйственных продуктов. Большую роль в выполнении этой задачи должны сыграть МТС. Наша основная задача в этом году — лучше, производительнее использовать машинно-тракторный парк, повысить качество тракторных работ и выполнить свои обязательства перед колхозами в лучшие агротехнические сроки.

Успех работы зависит прежде всего от того, как мы подготовимся к весне. Коллектив нашей МТС своевременно приступил к этому ответственному делу и всю зиму трудился, не покладая рук. Ремонт тракторов мы закончили ещё 22 января. Все машины приняты районной государственной комиссией и отправлены уже в колхозы. Полностью отремонтирован весь прицепной инвентарь. Закончив ремонт своих тракторов, мы оказываем социалистическую помощь соседней Сарской МТС. Послали туда наших рабочих, выполняем некоторые её заказы в своей мастерской. К полевым работам подготовили для бригад необходимый заправочный инвентарь, набор запасных тракторных деталей, инструмент. По примеру прошлого года оборудуем передвижную мастерскую на автомашине, а в бригадах устроим простейшие навесы для проведения технического ухода за машинами.

В течение зимы все старые трактористы прошли переподготовку и обучено 56 новых трактористов.

С участием агрономов МТС во всех колхозах разработаны меры для быстрейшего восстановления правильного чередования культур в полях севооборота. В каждом колхозе разрабатываются агротехнические мероприятия по проведению сева и уходу за посевами. Агрономы приняли также участие в агротехническом обучении колхозников, бригадиров, звеньевых, помогли им правильно организовать труд в колхозах. Все наши колхозы имеют достаточное количество семян, заготовили и вывезли на поля 16 тысяч тонн местных удобрений.

Мы обращаемся ко всем трактористам, комбайнерам, агрономам, механикам и инженерам, ко всем работникам МТС Советского Союза с предложением — организовать Всесоюзное социалистическое соревнование МТС за лучшее проведение весеннего сева, за успешное выполнение всех сельскохозяйственных работ текущего года.

Мы обязуемся:

1. В весенний период выработать на каждый условный 15-сильный трактор не менее 280 гектаров мягкой пахоты, а за весь год—не менее 700 гектаров (без молотьбы) при высоком качестве тракторных работ; сэкономить 10 процентов жидкого топлива; на 15 процентов снизить установленную государственным планом себестоимость гектара тракторных работ.

2. Посеять ранние зерновые культуры в 6 рабочих дней и в лучшие агротехнические сроки. Установить строжайший контроль за качеством полевых работ и точно соблюдать агротехнические правила предпосевной обработки почвы, посева и ухода за посевами. В первые два дня провести боронование зяби и участков из-под пропашных культур, чтобы предохранить почву от высыхания. Провести весеннее боронование на всех посевах озимых культур; организовать подкормку местными удобрениями участков слабо развитой озими.

3. Сахарную свёклу посеять в 6 рабочих дней по глубокой, хорошо обработанной зяблевой пахоте в лучшие агротехнические сроки и с соблюдением всех правил агротехники; обеспечить тщательный уход за плантациями сахарной свёклы в период её роста, провести букетировку тракторами и двукратное междурядное рыхление всех посевов сахарной свёклы и подкормку их.

4. Не позднее 1 июня закончить вспашку чистых паров под озимые, обеспечить тщательную последующую обработку паров (культивация, боронование).

5. Быстро и без потерь убрать урожай. Каждым 15-футовым комбайном убрать в среднем 350 гектаров. Обеспечить досрочное выполнение колхозами своих обязательств перед государством по поставкам зерна и других сельскохозяйственных продуктов, а также сдачу натуроплаты за работу МТС, начав эту работу с первых дней обмолота урожая. Не менее 70 процентов посевов сахарной свёклы выкопать тракторными свеклопод'ёмниками.

6. Не позднее 5 сентября закончить сев озимых культур. Полностью выполнить план под'ёма зяби. Глубокую зяблевую вспашку под сахарную свёклу закончить к 20 сентября.

Товарищи трактористы, комбайнеры, агрономы, механики — все работники МТС! Вступайте в социалистическое соревнование за успешное проведение весеннего сева, за высокий урожай.

В оставшиеся предпосевные дни давайте ещё и ещё раз тщательно проверим, все ли у нас готово для успешного проведения весеннего сева!

Великий Сталин сказал, что полная победа над немцами теперь уже близка. Но она никогда не придёт сама, она добывается в тяжёлых боях, в упорном труде. Не пожалеем наших сил, вложим в наш труд все наши знания и способности, чтобы помочь Красной Армии быстрее водрузить победное знамя над Берлином!

Пусть живёт и расцветает наша любимая Родина! Пусть живёт и крепнет наша славная Красная Армия!

Да здравствует многие, многие годы на счастье советских людей наш любимый Сталин!

По поручению коллектива Лохвицкой МТС письмо подписали:
Директор МТС **Г. Поштенко.**
Секретарь Лохвицкого райкома КП(б)У **И. Бенжега.**
Старший агроном МТС **И. Чайка.**
Старший механик **К. Вовк.**
Председатель месткома профсоюза **П. Дубьяго.**
Зав. мастерской **Г. Журавель.**
Секретарь комсомольской организации **А. Горобец.**
Участковый агроном **А. Галатан.**
Бригадиры тракторных бригад **И. Галько, И. Правдюк, Д. Симон, Повзун, А. Ухань, П. Овсяник.**

ВЕЛИКОЕ НАСТУПЛЕНИЕ КРАСНОЙ АРМИИ

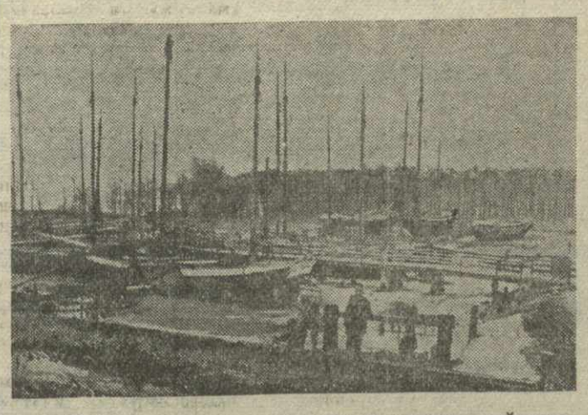

Суда противника, захваченные нашими войсками в одной из гаваней Данцигской бухты.
Фото П. Бернштейна. Фотохроника ТАСС.

4-й Украинский фронт. Советские разведчики в Карпатских горах.
Фото М. Альперта. Фотохроника ТАСС.

На подступах к Вене

После занятия города Шопрон и выхода на австрийскую границу войска 3-го Украинского фронта продолжали стремительно продвигаться вперёд. Ломая сопротивление противника и отражая контратаки немецких частей, подтянутых из глубины обороны, советские подразделения занимали один населённый пункт за другим.

Преодолев вражеское противодействие у ворот к Венской долине, войска Маршала Толбухина вступили на территорию так называемого Венского промышленного бассейна. Здесь сосредоточена большая часть населения Австрии, так как четыре пятых страны представляют собой слабо населенные горные районы.

Территория, по которой наступают наши части, изобилует благоустроенными дорогами, широко разветвлённая сеть которых покрывает всю Венскую долину. На пути своего отступления немцы взрывают мосты, пытаясь задержать движение советских подразделений. Однако замысел противника срывается блестящей работой советских сапёров. Они следуют в боевых порядках наших моторизованных подразделений. Успех наступления на этом участке во многом зависит от быстрых действий сапёров, которые неутомимо наводят временные переправы, строят новые мосты.

Противник применяет подвижную оборону. Но наши разведчики и десантники, пользуясь параллельными дорогами, выдвигаются вперёд отступающих вражеских частей и обходным маневром отрезают им пути отхода. Пока глубоко проникшие в расположение врага передовые отряды завязывают бои с колоннами противника, основные силы подтягиваются к месту сражения и завершают разгром неприятельских частей.

Продвигаясь вперёд, советские части вышли на подступы к промышленному городу Австрии и крупному железнодорожному узлу—Винер Нойштадт. Немцы упорно обороняли этот важный опорный пункт своей обороны на подступах к австрийской столице — Вене. Свежие силы, подброшенные в этот район, бросались в яростные контратаки против наших подразделений.

Пока здесь шли бои, советские соединения, двигавшиеся параллельно западному берегу озера Нойзидлер, вышли севернее города Винер Нойштадт и, подойдя к нему с севера, отрезали неприятелю пути отхода. В результате дальнейшего стремительного наступления наши танковые соединения и пехота овладели городом Винер Нойштадт.

Невдалеке от побережья озера Нойзидлер войска Маршала Толбухина овладели городом Эйзенштадт. Одновременно войска фронта провели ряд важных операций в Восточных Альпах, заняв здесь города Неункирхен и Глоггнитц.

П. МАКРУШЕНКО.
(Спец. корр. ТАСС).
3-й Украинский фронт, 3 апреля.

Смотр спектаклей для детей

С 5 по 17 мая в Тбилиси проводится республиканский смотр спектаклей для детей. Тбилисские театры юного зрителя — грузинский, русский и армянский покажут на смотре лучшие свои постановки.

Смотры спектаклей для детей по республикам предшествуют всесоюзному смотру, который состоится в Москве. Во всесоюзном смотре примут участие лучшие детские театры Советского Союза.

Одним из условий участия в смотре является наличие в репертуаре театра пьесы на современную тему.

Грузинский ТЮЗ покажет на республиканском смотре следующие спектакли: «Ромео и Джульетта» Шекспира, «Доходное место» Островского, «Под ивой» Бердзенишвили в постановке народного артиста Грузинской ССР А. Такайшвили, и «Юноша из Паравана» К. Гогиашвили, в постановке Т. Церодзе.

Русский ТЮЗ включил в программу смотра: «Бедность не порок» Островского, «Твой дом» Любимовой и «Тайна острова Блютенбайль» в постановке засл. деятеля искусств Н. Маршака, и «Встреча в темноте» Кнорре в постановке А. Абаряна.

В репертуаре армянского ТЮЗ—«Сурамская крепость» С. Мтварадзе и «Встреча в темноте» Кнорре в постановке О. Вардзигуляна, «Хатабала» Сундукяна и «Чах-чах тагавор» Пааре в постановке Л. Фиданяна.

Грузинский кукольный театр покажет на смотре «Лампу Алладина» и «Зарю победы», русский кукольный театр—«Гулливер в стране лилипутов» и «Терем-теремок».

В дни республиканского смотра театры проведут по две встречи с зрителем в школах, на которых выступят с отчётными докладами о своей работе, а также конференции актива зрителей, педагогов и родителей. Управление по делам искусств при Совнаркоме Грузинской ССР в эти же дни созывает совещание драматургов по вопросу о создании пьес для театров юного зрителя и городскую конференцию юных зрителей с комсомольским активом и творческими работниками театров, на которой тов. О. Эгадзе сделает доклад об итогах смотра спектаклей для детей и творческих задачах театров юного зрителя.

К смотру выпускается брошюра о работе, проделанной тбилисскими театрами юного зрителя со дня их основания.

Предмайское социалистическое соревнование

На митинге тбилисских паровозников

Вчера утром коллектив Тбилисского паровозного депо узнал о том, что, по итогам работы за март, ему вновь присуждено первенство в соревновании паровозников Закавказской железной дороги.

По окончании первой смены в депо состоялся многолюдный митинг. Обсуждались предмайские обязательства. Было принято обращение ко всем железнодорожникам Закавказья о развёртывании предмайского социалистического соревнования.

Открывший митинг председатель местного профсоюзного комитета депо т. П. Загоровский предоставил первое слово начальнику депо подполковнику тяги т. Я. Нуцубидзе.

— В марте,—говорит т. Нуцубидзе, — наш коллектив, выполнив все задания, завоевал, как и в феврале, первое место на Закавказской дороге. Ведущий цех депо—под'ёмочный — держит первенство в Союзе. Но в апреле перед нами стоят ещё более ответственные задачи. По примеру железнодорожников Сталинской дороги, наш коллектив включается в предмайское соревнование и, призывая всех железнодорожников Закавказья подготовить достойную встречу первомайского праздника, обязуется с честью выполнить стоящие перед ним новые задачи.

Все выступления на митинге были проникнуты яркими патриотическими чувствами.

— Бьёт последний час фашистской Германии, — сказал начальник цеха под'ёмочного ремонта т. Ш. Хизанашвили.— Наш долг — поработать в предмайские дни с ещё большим успехом, ещё крепче помочь победоносной Красной Армии. Включаясь в предмайское соревнование, коллектив нашего цеха обязался выпустить в апреле сверх плана один паровоз.

Деловые обязательства приняли на себя и другие выступавшие на митинге передовики депо. Бригадир котельщиков т. П. Иваненко обязался не только выполнить апрельское задание, но и помочь соседям — цеху обточки; обязательство бригадира молодёжной бригады слесарей т. Д. Чавчанидзе, — снизить простой паровозов на промывке на 1 час против нормы и подготовить трёх слесарей; обязательство — усилить помощь прикрепленным к нему паровозным бригадам—взял на себя машинист-инструктор т. А. Мелкадзе.

В целом коллектив депо обязался: перевыполнить апрельский план под'ёмочного и среднего ремонта паровозов на 15 процентов, сократить число больных паровозов на 50 процентов от установленной нормы, путём улучшения качества ремонта и внедрения методов Папавина и Лунина по уходу за паровозами изжить межпод'ездной ремонт и т. д.

Обращение коллектива депо ко всем железнодорожникам Закавказья подписали по поручению митинга: начальник депо т. Нуцубидзе, машинисты-инструкторы Герои Социалистического Труда тт. Циклаури и Кохреидзе, секретарь партбюро депо т. Луарсабов, председатель месткома т. Загоровский, секретарь комсомольского комитета т. Гелашвили, начальник под'ёмочного цеха т. Хизанашвили, бригадир котельного цеха т. Иваненко и машинист лейтенант тяги т. Кипиани.

Первые успехи участников соревнования

На Тбилисской швейной фабрике № 6 в предмайском социалистическом соревновании достигнуты первые успехи.

Вопрос о развёртывании предмайского соревнования обсуждался здесь на открытом партийном собрании ещё 12 марта. После партийного собрания началось составление и заключение социалистических договоров, вышел специальный номер фабричной стенгазеты, агитаторы провели в цехах беседы, посвящённые соревнованию.

Основное в предмайских обязательствах швейников—борьба за новый рост производительности труда, за высокое качество продукции. Фабричный коллектив обязался перевыполнить план 1-го квартала, в том числе и мартовское задание, а апрельский план завершить досрочно—25 числа.

Первая половина принятых фабричным коллективом предмайских обязательств выполнена. Сверх плана в 1 квартале выпущено готовой продукции на 256 тысяч рублей. Продукции 1-го сорта вместо запланированных 90 процентов выпущено 94,3 процента. Значительно перекрыта и мартовская программа.

Среди участников соревнования многие добились новых производственных успехов. На первом месте среди цехов — цех, где начальником т. Назаретян. Здесь в марте были достигнуты наилучшие показатели выполнения плана. Среди пошивочных агрегатов фабрики первенство по итогам за март принадлежит агрегату, которым руководит член партии О. Агаронова. Вместо 45 человек по плану, здесь работает 40 человек. Вместо 115 процентов по обязательству агрегат выполнил мартовское задание на 120 процентов.

Высоких показателей добиваются и те стахановцы, которые имеют индивидуальные обязательства. Вот, например, первые итоги участия в предмайском соревновании отдельных швейниц-мотористок. Молодой член партии Талса Митрий выполнила мартовское задание на 229,4 процента, вместо принятых по обязательству 220 процентов; беспартийная работница Лили Кожиашвили обязалась выполнить мартовское задание на 350 процентов, а фактически выполнила его на 367 процентов; кандидат в члены партии Татьяна Будникова вместо 320 процентов дала 337,6 процента и т. д.

За всеми этими цифрами большая творческая работа передовых производственников. Стахановцы ещё более загружают свой рабочий день, стараются каждую минуту использовать для роста производительности труда, тщательно следят за качеством своей работы, совмещают выполнение нескольких производственных операций.

Сейчас коллектив фабрики (директор т. Вашадзе, секретарь партбюро т. Пирумова) начал борьбу за досрочное выполнение апрельского плана.

А. ДЖАНАШВИЛИ.

Собрание партийного актива Кобулетского района

КОБУЛЕТИ, 2 апреля. Собрание партийного актива Кобулетского района обсудило вопрос о ходе подготовки к весеннему севу.

Как сообщил докладчик — председатель исполкома Кобулетского районного Совета депутатов трудящихся т. Ш. Девадзе, в текущем году в районе должно быть засеяно зерновыми культурами 2.570,5 гектара. С каждого гектара в среднем должно быть убрано по 10—11 центнеров урожая. Это требует от каждого колхоза образцовой подготовки к пахоте и севу. Однако ряд колхозов не готов ещё к весенним полевым работам. В колхозах имени Микояна, имени Михайлова, имени Андреева и др. до сих пор рабочий скот не поставлен на отдых и усиленный подкорм, не закончен ещё ремонт тракторов и другого сельскохозяйственного инвентаря.

В районе 12 кузниц, а работают только 7. Неблагополучно обстоит дело с семенным фондом: в некоторых колхозах нехватает семян, а 10 колхозов района до сих пор не провели второй лабораторной проверки семян на всхожесть и приживаемость.

В прошлом году из-за отсутствия дренажной сети часть посевов испортилась. Во избежание прошлогодней ошибки ныне на полях должно быть проведено 1.500 погонных метров дренажа. Однако в этой работе имеется ещё серьёзное отставание.

План вывоза навоза на поля и огороды выполнен только на 6,7 процента. Запаздывают текущие работы на чайных и цитрусовых плантациях. Особенно отстают Чаквинский, Очхамурский, Цецхлаурский, Цихисдзирский и Мухаэстатский совхозы, колхозы имени Ворошилова, имени Кирова, имени Микояна, имени Маркса, имени Калинина и имени Сталина.

Докладчик и выступившие в прениях тт. Кахидзе — председатель Кобулетского сельсовета, Джиджавадзе — председатель колхоза имени Сталина, Нижарадзе — председатель колхоза имени Андреева, Мушкудиани — директор Кобулетской МТС, Кекелидзе — заместитель наркома земледелия Аджарской АССР и другие отмечали, что основной причиной отставания сельскохозяйственных работ является плохая организация труда в ряде колхозов. Правления колхозов не во-время составляют и спускают в бригады и звенья планы работы. В отдельных артелях бригады и звенья до сих пор не укомплектованы.

Итоги работы актива подвёл в своём выступлении секретарь Кобулетского райкома партии т. Ш. Чануквадзе. На собрании выступил также секретарь Аджарского обкома КП(б) Грузии по кадрам т. С. Джиджейшвили.

Собрание партийного актива приняло по обсужденному вопросу практические мероприятия.

Концерт польской музыки

После освобождения Польши от немецких захватчиков в Варшаве, Кракове, Лодзи и других городах быстро стала возрождаться польская национальная музыка. Возобновил свою деятельность Люблинский музыкальный институт. При Центральном доме Польской армии создан симфонический оркестр. Польское радио возобновляет традиционные «Шопеновские концерты», организует передачи русской, французской и другой музыки.

В Москве и других крупных городах Советского Союза уже прошёл ряд вечеров, посвящённых польской музыке. В Тбилиси Грузинская филармония совместно с Республиканским правлением Союза польских патриотов в СССР организует 9 апреля в помещении театра им. З. Палиашвили симфонический концерт из произведений польских композиторов. В программу вечера, помимо 2-го концерта для фортепиано с оркестром Шопена и его же полонеза, включены произведения выдающихся польских композиторов—симфонические фрагменты и арии из оперы «Галька» Монюшко, симфоническая поэма «Степь» Носковского, «Поэма Балтики» Нововийского и другие.

В концерте принимают участие симфонический оркестр филармонии, лауреат международного конкурса пианистов им. Шопена в Варшаве Яков Калецкий, артист Михаил Кусевицкий. Дирижирует Вахтанг Барнабели.

Мастера футбола на тренировке

СУХУМИ. (По телефону от наш. корр.). Каждую весну в приморские города Абхазии—Сухуми, Гагры, Гудауты, Псырцха приезжают на тренировку сильнейшие футбольные команды Советского Союза.

На-днях в Сухуми прибыли мастера тбилисского «Динамо».

— Цель нашего приезда, — говорит тренер команды тов. А. Жордания,—подготовиться к предстоящему спортивному сезону. В этом году намечается розыгрыш кубка СССР по футболу. Возможно, будет разыграно и первенство страны. Тбилисским мастерам предстоит ряд серьёзных встреч с лучшими футбольными командами страны

В состав команды, кроме известных мастеров Б. Пайчадзе, Г. Джеджелава, Б. Фролова, Г. Гагуа, включены молодые футболисты—сухумцы тт. Дихаминджия, Елчиди, батумец Арошидзе.

В Сухуми динамовцы рассчитывают провести три контрольных игры, в том числе с мастерами московской команды «Крылья Советов». Две встречи—с мастерами московской команды «Динамо» и ЦДКА—будут проведены в Тбилиси во второй половине апреля.

* * *

ГАГРЫ. (По телефону от наш. корр.). Сюда прибыла для тренировки команда мастеров московского «Динамо».

Ответственный редактор
В. ГРИГОРЬЯН.

По примеру Шуры Чхаидзе

Наступили ясные дни. На плантациях гурпантского колхоза им. Махарадзе — в разгаре формовка чайных кустов.

В перерыв члены звена Лео Квергелидзе обступили приехавшего на плантацию секретаря Махарадзевского райкома партии т. Эсадзе.

Звено Лео Квергелидзе выполняет нормы, отстающих в нём нет.

Но этого недостаточно сейчас. Затянувшаяся зима, сокращённые вследствие этого сроки весенних работ требуют от каждого полного напряжения сил.

Секретарь райкома подробно рассказывает об опыте работы передовых колхозников района, опережающих сроки весенних работ, применяющих скоростные методы формовки чайного куста, об успехах знатной формовщицы Шуры Чхаидзе и её последовательниц.

Рассказ этот вызывает живой интерес. Члены звена подробно расспрашивают о приёмах работы Шуры Чхаидзе, интересуются мельчайшими деталями. В конце беседы слово берёт звеньевая Л. Квергелидзе:

— Шура Чхаидзе показала пример, которому может и должна следовать каждая из нас. Я берусь формовать ежедневно 800 погонных метров чайных плантаций.

Вслед за ней выступает Жужуна Кавжарадзе. Она тоже обещает формовать по 800 погонных метров в день. Катюша Квачантирадзе даёт слово подрезать ежедневно 1.100 погонных метров.

Всё звено обязалось закончить формовку чайных кустов на отведённом ему участке досрочно при высоком качестве работы.

КОЛХОЗЫ ЗАКЛАДЫВАЮТ ПИТОМНИКИ

ЦАЛЕНДЖИХА. (Наш спец. корр.). В прошлом году колхозы Цаленджихского района не выполнили плана закладки ветрозащитных полос на чайных плантациях. Кое-где закладка была проведена, но из-за отсутствия ухода насаждения засохли.

Сейчас внимание к делу ветрозащиты плантаций усилилось. В этом году намечено заложить 25 километров ветрозащиты, в том числе 15 километров на цитрусовых плантациях.

Чтобы выполнить план закладки ветрозащиты, принимаются меры к созданию собственного питомничьего хозяйства саженцев хвойных пород. В Цаленджихском чайном совхозе подготовлен участок площадью 0,5 гектара под питомник ветрозащитных насаждений.

Свои питомники создают колхозы имени Орджоникидзе сел. Лиа и имени Ленина сел. Цаленджиха. В этих питомниках будет высеяно 10 килограммов семян хвойных растений.

Сейчас ведётся работа по проверке состояния существующих ветрозащитных полос и уходу за ними.

КОНВЕЙЕРНАЯ СИСТЕМА В ТРИКОТАЖНОЙ ПРОМЫШЛЕННОСТИ

Трикотажные фабрики Наркомлегпрома РСФСР — Курганская и «Красноармейская» (Саратовская область) организовали пошивку трикотажного белья на конвейере. Применение этого метода дало большой эффект. Производительность труда при выработке отдельных изделий повысилась на 30 процентов, а весь процесс пошивки ускорился в 2—3 раза. (ТАСС).

В АКАДЕМИИ НАУК ГРУЗИНСКОЙ ССР

V научная сессия Отделения сельскохозяйственных наук

30 и 31 марта состоялась V научная сессия Отделения сельскохозяйственных наук Академии наук Грузинской ССР, на которой был заслушан ряд докладов, связанных с изучением сенокосов и пастбищ Грузии.

Сессия открылась докладом доц. М. Сахокия о происходящей под влиянием различных факторов смене одних растительных группировок другими в Ширакском плоскогорьи республики.

В докладе «Дикорастущие кормовые растения зимних пастбищ Шираки—Эльдари» кандидат биологических наук А. Какулия на основании научно-исследовательских работ, проводимых Ширакской экспериментальной базой Института ботаники Академии наук Грузинской ССР, дал характеристику свыше 100 главнейших видов кормовых растений с точки зрения их хозяйственной ценности.

Член - корреспондент Академии наук Грузинской ССР проф. В. Гулисашвили посвятил свой доклад взаимоотношениям древесной и травянистой растительности Ширако-Эльдарской степи. Из древесных пород в Шираки-Эльдарской степи произрастают дикая фисташка, гранат, можжевельник и др., образующие так называемые редкостойные «светлые» леса. В результате неправильной хозяйственной деятельности, в некоторых местах эти леса почти полностью исчезают и сменяются степной травянистой растительностью. Докладчик намечает ряд мероприятий для сохранения «светлых» лесов Шираки-Эльдарской степи и ведения в них правильного хозяйства.

Последним сессия заслушала доклад старшего научного сотрудника Института ботаники Ш. Нахуцришвили о растительном покрове сенокосов и пастбищ Джавахетии и некоторых методах их улучшения. Охарактеризовав современное состояние растительности Джавахетии и хозяйственное значение основных типов этой растительности, докладчик предложил конкретные способы улучшения местных пастбищ и сенокосов.

В прениях по заслушанным докладам приняли участие академик Н. Кецховели, члены-корреспонденты Академии наук Грузинской ССР проф. М. Сабашвили и проф. В. Гулисашвили, проф. Г. Рцхиладзе и др.

Председательствовавший на сессии академик Н. Кецховели, подытоживая работу очередной сессии Отделения сельскохозяйственных наук, отметил научное и практическое значение заслушанных докладов и указал на целесообразность использования сельскохозяйственным производством результатов той научно-исследовательской работы, которая уже проведена Академией наук в области комплексного изучения сенокосов и пастбищ республики.

Доклады и лекции

☆ Сегодня, в 8 часов вечера, в городском парткабинете ТК КП(б) Грузии им. Л. Кецховели (улица Ленина, 41) для начальников, политработников и секретарей парторганизаций эвакогоспиталей состоится лекция тов. Тавадзе на грузинском языке на тему: **«Диалектический материализм — мировоззрение марксистско-ленинской партии».**

☆ Сегодня, в 8 часов вечера, в Государственной публичной библиотеке им. К. Маркса (улица Кецховели, 5) состоится лекция тов. Х. Шарашидзе на тему: **«Полиграфическая деятельность царя Арчила».**

Вход свободный.

ГОСУДАРСТВЕННЫЙ ДРАМАТИЧЕСКИЙ ТЕАТР им. А. С. ГРИБОЕДОВА.
5, 6, 9, 10 и 11 апреля
ОПАСНЫЙ ВОЗРАСТ.
7, 8 апреля днем и вечером
ОФИЦЕР ФЛОТА.
12 и 13 апреля
ПОСЛЕДНЯЯ ЖЕРТВА.
Начало утренних спектаклей в 11 час. 30 мин. утра, вечерних — в 7 час. 30 мин. вечера.

5 апреля, в 7 часов 30 минут вечера, в помещении Малого зала госконсерватории (Грибоедовская, 8) состоится
пятый тираж
ПО ВЫИГРЫШНЫМ ВКЛАДАМ
сберегательных касс Грузинской ССР.
В тираже будут участвовать все вкладчики, имеющие остатки вкладов на выигрышных счетах на 1 апреля 1945 года.
Вход на тираж по пригласительным билетам.
Управление гострудсберкассе и госкредита Грузинской ССР.

ТБИЛИССКИЙ ГОСУДАРСТВЕННЫЙ ЦИРК (пл. Героев Советского Союза, тел. 3-55-27).
7 и 9 апреля
Всесоюзный комитет по делам физкультуры и спорта
БОКС
Командные соревнования на первенство СССР 1945 г.
КАЗАНЬ—ТАШКЕНТ—БАКУ—ТБИЛИСИ.
Предварительная продажа билетов в кассе госцирка ежедневно.
Начало в 8 часов вечера.

ГОСУДАРСТВЕННЫЙ АРМЯНСКИЙ ТЕАТР (площадь Шаумяна, № 1).
5 апреля—ИЗМЕНА.
6 апреля—РАЗОРЕННЫЙ ОЧАГ.
7 апреля—АРМЯНКА.
Начало дневн. спект. в 11 ч. 30 м., вечерн.—в 7 ч. 30 м.

ГРУЗИНСКАЯ ГОС. ФИЛАРМОНИЯ
Концертный зал им. Руставели.
Суббота, 7 апр., воскресенье, 8 апр.
Солист Ленинградского государственного театра оперы и балета заслуженный артист РСФСР
Н. И. СЕРЕДА
(лирический тенор)
при участии солистки Ленинградского гос. театра оперы и балета
Л. М. ЕРЧЕНКО
(колоратурное сопрано).
Партия фортепиано—И. Е. Головлева.
В программе: арии и дуэты из опер «Травната», «Риголетто», «Вертер», «Манон», «Искатели жемчуга», «Евгений Онегин», «Дубровский», «Абесалом и Этери», «Даиси» и др.
Романсы и песни русских и европейских композиторов.
Неаполитанские песни.
Начало в 8 ч. 30 м. вечера.
Билеты продаются.

Коллектив сотрудников дорожной тропической станции ЗКВ ж. д. извещает о смерти консультанта станции доктора **Тиграна Георгиевича Харазова.** Вынос 5-IV, в 5 ч. 30 м. в., из кв.—ул. Меркви ладзе, 18.

Семья Штейнберг извещает о смерти **Лазаря Ароновича Штейнберга.** Гр. паних. 5-IV, в 4 часа дня, на кв.—Орбелиановская ул., Телеграфный тупик, 3. Вынос в 5 часов вечера.

Жена Тамара Берадзе и родители извещают о смерти **Владимира Николаевича Сванидзе.** Вынос 5-IV, в 6 час. веч., из кв. — Коргановская ул., 15, на Кукийское кладбище.

Семья Андреасян извещает о смерти матери **Сатеник Степановны Андреасян.** Гр. паних. 5-IV, в 7 час. веч., на кв. — пр. Руставели, 14. Вынос 6-IV, в 5 ч. 30 м. веч., на Петропавловское кладбище.

АДРЕС РЕДАКЦИИ и ИЗДАТЕЛЬСТВА: Тбилиси, пр. Руставели, 36. ТЕЛЕФОНЫ: зам. отв. редактора — 3-18-04, отв. секретарь — 3-17-06 секретариат — 3-11-22; ОТДЕЛЫ: партийной жизни — 3-59-65, пропаганды — 3-17-44, военный—3-14-82, экономический — 3-63-28, сельскохозяйственный — 3-19-49, торговли — 3-30-61, обзоров печати — 3-19-49, писем — 3-12-83, литературы и искусства — 3-16-27. Издательство — 3-22-63. Приём об'явлений — 3-18-02. Бухгалтерия — 3-64-42.

Тираж 65.000. Типография им. А. Ф. Мясникова издательства «Заря Востока». Тбилиси, пр. Руставели, 36. УЭ00622