ПРОЛЕТАРИИ ВСЕХ СТРАН, СОЕДИНЯЙТЕСЬ!

ЗАРЯ ВОСТОКА

ГОД ИЗДАНИЯ 24-й

ზარია ვოსტოკა—საქართველოს კ.პ.(ბ) ცენტრალური და თბილისის კომიტეტების ორგანო
ОРГАН ЦЕНТРАЛЬНОГО и ТБИЛИССКОГО КОМИТЕТОВ КП(б) ГРУЗИИ

№ 84 (6718) Четверг, 25 апреля 1946 г. Цена 20 к.

Трудящиеся Советского Союза! Шире развертывайте социалистическое соревнование за досрочное выполнение месячных и квартальных планов, за выполнение и перевыполнение плана 1946 года — первого года новой пятилетки!

Из Призывов ЦК ВКП(б) к 1 мая 1946 года.

Быстрее строить новые угольные шахты в Грузии

«Рабочие и работницы, инженеры и техники угольной промышленности! Поднимайте добычу угля! Обеспечивайте топливом потребности народного хозяйства страны!»

«Рабочие и работницы, инженеры и техники—строители! Быстрее восстанавливайте и стройте новые фабрики, заводы, шахты, электростанции, жилища и культурные учреждения! Боритесь за досрочное выполнение пятилетнего плана капитального строительства!»

Эти Призывы ЦК ВКП(б) к 1 мая 1946 года найдут горячий патриотический отклик в угольных районах Грузии, где с каждым днём всё шире развёртывается борьба за новую пятилетку—за под'ём добычи угля, за пуск новых шахт в эксплоатацию.

Серьёзное народнохозяйственное значение растущей угольной промышленности Грузии, в связи с созданием в нашей республике чёрной металлургии, ярко было обрисовано тов. К. Н. Чарквиани в его докладе на собрании партийного актива Тбилиси 15 апреля с. г.

«Закавказский металлургический завод,—сказал тов. Чарквиани,—будет работать на ткибульских и ткварчельских коксующихся углях. Именно поэтому с начала строительства металлургического завода было приступлено также к закладке новых угольных шахт в Ткибули, Ткварчели и на Ахалцихском угольном месторождении. В годы войны новое шахтное строительство было приостановлено, однако с 1944 года работы по поднятию угольной промышленности ведутся усиленно. В 1945 году план строительства по комбинату «Грузуголь» был выполнен на 103,5 процента».

Закон о новой пятилетке предусматривает резкий рост добычи угля в Грузии. Достаточно сказать, что уже к концу 1947 года суточная добыча по трестам комбината «Грузуголь» должна составить 6.500 тонн против 2.000 тонн в декабре 1945 года. Повышение добычи угля, как отметил в своём докладе тов. Чарквиани, потребует широкого разворота нового шахтного строительства. За 1946 и 1947 гг. должно быть закончено строительство пяти новых шахт общей мощностью 1.450 тысяч тонн угля в год.

Партия и правительство придают большое значение новому шахтному строительству в Грузии. Материально-техническое обеспечение этого строительства непрерывно усиливается. В соответствии с указанием Совета Министров СССР создан комбинат «Грузшахтострой», что также будет способствовать поднятию темпов нового шахтного строительства. Новый комбинат находится в системе Министерства Строительства Топливных Предприятий СССР и располагает широким кругом обязанностей и полномочий, на правах главка, в деле осуществления производственных планов. Коллектив шахтостроителей Грузии вырастает, таким образом, в большую силу и призван занять в народном хозяйстве нашей республики достойное место в борьбе за новую пятилетку.

Опыт построенных и введённых в строй новых шахт — «Восточная» (Ткибули), шахты № 2 (Ткварчели), шахты № 2 (Ахалцихе)—наглядно свидетельствует о том, какими большими возможностями располагают шахтостроители Грузии. Есть растущие кадры командиров производства. Есть прекрасные стахановцы. Есть большая воля к труду, к преодолению препятствий, встречающихся на пути строительства, к использованию богатых производственных резервов. Первый свой накопленный опыт шахтостроители должны обогатить новыми славными делами.

Самая крупная из строящихся сейчас в Грузии шахт—это шахта «Юго-Восточная» в Ткибули. Фронт строительства здесь за последнее время заметно подвинулся вперёд. На основном участке—подземных работах—пройдено уже по 900 метров капитальной и вентиляционной штолен. Все основные процессы работы—бурение, погрузка породы и откатка — механизированы. Замечательно работают стахановцы этой стройки. Бригады проходчиков, которыми руководят Василий Бартновский и Полиевкт Челишвили,—это стахановские бригады, которыми вправе гордиться вся угольная промышленность Грузии.

Однако на примере строительства этой шахты легко проследить и многие общие недочёты, присущие нынешней работе наших шахтостроителей. Должны быть резко усилены не только темпы промышленного, но в особенности жилищного и коммунально-бытового строительства, ускорены прокладка дорог и подготовка всех необходимых подсобных участков будущей шахты. Должен быть лучше использован парк имеющихся в наличии механизмов.

Первостепенное значение имеет жилищное строительство. В ближайшие два года в Ткибули, Ткварчели и на Ахалцихском месторождении должно быть построено 91 тыс. кв. метров жилой площади. К моменту пуска шахт в эксплоатацию должен находиться уже в наличии и соответствующий жилой фонд для горняков. Но пока-что жилищное строительство на шахтах ведётся неудовлетворительно.

Партийные организации Ткибули, Ткварчели и Ахалцихе, комбинат «Грузшахтострой» должны основательно взяться за этот важнейший участок, повседневно им заниматься.

Среди шахтостроителей сейчас — новый трудовой под'ём. Наряду с такими знатными людьми, как Василий Бартновский и Полиевкт Челишвили, по-стахановски трудятся, активно участвуют в развернувшемся предмайском соревновании десятки других передовых шахтостроителей. Можно, например, назвать по тресту «Ткварчелшахтострой» бригаду молодого горняка-проходчика Ивана Пивоварова и плотников Стрянченко, Беридзе и Кочелидзе, работающих на стройке шахты № 5, ежедневно почти вдвое перекрывающих заданные нормы.

Соревнование за выполнение заданий новой пятилетки на стройках новых шахт развёртывается. Оно нуждается в крепком, оперативном руководстве. Перед шахтостроителями—многолетний опыт традиционного соревнования горняков-эксплоатационников Ткибули и Ткварчели. По этому хорошему образцу должно развернуться и соревнование шахтостроителей Ткибули, Ткварчели и Ахалцихе. Надо добиться того, чтобы трудящиеся Советской Грузии услышали о новых трудовых успехах шахтостроителей, о славных делах передовиков, об общем под'ёме в борьбе за выполнение заданий новой пятилетки по строительству и вводу в эксплоатацию новых шахт.

По-боевому, по-ударному, на высоком качественном уровне строить новые угольные шахты в Грузии!

Москва, Кремль

Товарищу Сталину

Дорогой Иосиф Виссарионович!

Ученые Советской Грузии, представители Академии наук, высших учебных заведений и научно-исследовательских учреждений, собравшись для обсуждения задач научных работников в деле осуществления пятилетнего плана восстановления и развития народного хозяйства СССР, шлют Вам, гениальному мыслителю, великому корифею науки и любимому вождю советского народа, пламенный большевистский привет.

Могучая Страна Советов, разгромившая под Вашим мудрым руководством своих смертельных врагов, гордо и уверенно шагает вперед по пути величия и славы.

Великий сталинский план восстановления и дальнейшего под'ёма народного хозяйства и культуры нашей Родины ставит перед работниками науки серьёзные и ответственные задачи.

Выдающимися своими достижениями советская наука обязана Вам, и в годы великой социалистической стройки и в период Отечественной войны направлявшему энергию и мысль советских людей к великой и благородной цели—полному торжеству коммунизма.

Нас воодушевляют Ваши мудрые слова, призывающие деятелей науки к смелому дерзанию и вдохновенному творчеству.

Возглавить мировой научно-технический прогресс, догнать и превзойти достижения науки за пределами нашей страны — вот та историческая задача, которую Вы поставили перед учеными Советской Страны и разрешению которой должны быть посвящены все усилия работников науки, окруженных вниманием Партии и Правительства и согретых Вашей личной заботой.

В единой дружной многонациональной семье научных работников нашей страны ученые Советской Грузии, воодушевленные великим сталинским призывом, самоотверженным творческим трудом внесут свою лепту в дело осуществления начертанного Вами грандиозного плана, выполнение которого обеспечит советскому народу изобилие материальных и культурных благ.

Быть достойным доверия народа, Вашего личного доверия и повседневной заботы — вот та ответственная и почетная задача, которая стоит перед научными работниками нашей страны.

Дорогой Иосиф Виссарионович! С чувством гордости и величайшей ответственности приступают ученые Советской Грузии к разработке мероприятий, которые должны обеспечить научным учреждениям возможность в полной мере развернуть свои силы и с честью разрешить научные проблемы, связанные с осуществлением грандиозной программы хозяйственного и культурного строительства на ближайшее пятилетие в нашей Республике.

Заверяем Вас, дорогой Иосиф Виссарионович, что мы отдадим все свои силы, знания и опыт осуществлению великой задачи, поставленной Вами в деле развития советской науки, дальнейшего роста военного и экономического могущества нашей Социалистической Родины.

Да здравствует великое учение **Маркса—Энгельса—Ленина — Сталина**, да здравствует советская наука!

Да здравствует наша могучая Социалистическая Родина!

Слава мудрому вождю и учителю народов СССР, гениальному мыслителю и полководцу великому **Сталину!**

Москва

Лаврентию Павловичу Берия

Дорогой Лаврентий Павлович!

Общегородское собрание научных работников города Тбилиси, посвящённое обсуждению задач научных работников в деле осуществления сталинского пятилетнего плана восстановления и развития народного хозяйства СССР, шлет Вам, верному сподвижнику великого **Сталина**, любимому сыну грузинского народа, пламенный большевистский привет.

Сталинский пятилетний план восстановления и развития народного хозяйства СССР открывает перед всеми республиками, в том числе и перед Советской Грузией, грандиозные перспективы нового расцвета хозяйства и культуры.

Велика и почетна роль науки в деле осуществления пятилетнего плана. С Вашим именем, дорогой Лаврентий Павлович, тесно связаны развитие и расцвет народного хозяйства и культуры Грузии. Вы воспитали грузинский народ и его интеллигенцию в духе беззаветной преданности советской Родине, большевистской партии и вождю народов великому **Сталину**.

В своем выступлении на предвыборном собрании Тбилисского—Сталинского избирательного округа 5 февраля 1946 г. Вы определили задачи грузинской интеллигенции в деле выполнения больших хозяйственных и культурных задач, стоящих перед нашей республикой.

Научные работники Грузии, окруженные сталинской заботой, будут работать, не покладая рук, на благо нашей Родины, на обеспечение дальнейшего роста ее могущества. Мы мобилизуем все свои силы и знания для того, чтобы с честью выполнить поставленную товарищем **Сталиным** задачу — «...не только догнать, но и превзойти в ближайшее время достижения науки за пределами нашей страны».

Созданные при советской власти многочисленные научные учреждения Грузии во главе с Академией наук Грузинской ССР будут работать в текущей пятилетке над выполнением ряда важных проблем, имеющих большое значение в деле развития промышленности, сельского хозяйства и культуры нашей страны.

В период новой пятилетки будет широко развернуто изучение естественных ресурсов Грузии, выявление и изучение экономического потенциала наших городов и районов. Наряду с разработкой проблем, связанных с развитием важнейших отраслей промышленности Грузии, большое внимание будет уделено вопросам под'ёма урожайности сельского хозяйства и развития животноводства. Будет продолжаться интенсивная научная разработка вопросов истории Грузии, культурных взаимоотношений народов Кавказа с соседними народами с древнейших времен и истории грузинской общественной и философской мысли. Всесторонне будут изучены результаты замечательных археологических раскопок, чтобы на их основе дать новые научные обобщения в области древнейшей истории культуры грузинского народа.

В текущей пятилетке будет завершена большая работа по составлению грузинского толкового словаря. В научных учреждениях и вузах будут подготовлены новые высококвалифицированные кадры для обеспечения возросших потребностей народного хозяйства и культуры Советской Грузии.

Заверяем Вас, дорогой Лаврентий Павлович, что мы, научные работники Грузии, вместе с работниками науки всего Советского Союза, приложим все усилия к успешному выполнению великих задач, поставленных новой сталинской пятилеткой.

Да здравствует могучий Союз Советских Социалистических Республик!

Да здравствует великая партия **Ленина—Сталина!**

Да здравствует выдающийся сподвижник великого **Сталина**, славный сын грузинского народа Лаврентий Павлович Берия!

Да здравствует наш мудрый вождь и учитель, великий **Сталин!**

Советско-Финляндское Коммюнике

о пребывании в Москве Финляндской Правительственной Делегации во главе с Премьер-Министром г-ном Мауно Пеккала

17 апреля в Москву прибыл Премьер - Министр Финляндии г-н Мауно Пеккала в сопровождении Министра Финансов г-на Р. Терингрен, Министра Земледелия г-на В. Вестеринен и Министра Внутренних Дел г-на Ю. Лейно.

В беседах, происходивших между Председателем Совета Министров СССР И. В. Сталиным и Министром Иностранных Дел В. М. Молотовым, с одной стороны, и г-ном М. Пеккала, г-ном Р. Терингрен, г-ном В. Вестеринен, г-ном Ю. Лейно и ранее прибывшими с Торговой Делегацией Министром Торговли и Промышленности г-ном У. Такки и Министром Иностранных Дел г-ном Р. Свенто, с другой, был рассмотрен ряд вопросов, касающихся выполнения Финляндией обязательств перед Советским Союзом по Соглашению о перемирии. Советское Правительство сочло возможным освободить Финляндию от дальнейших поставок Советскому Союзу по реституции вывезенного из СССР имущества. Советское Правительство также положительно отнеслось к предложению Финляндского Правительства о продаже Финляндии 100 тысяч тонн зерна, о снабжении удобрениями, а также об улучшении транспортных возможностей Финляндии.

Обсуждению подверглись также некоторые вопросы советско - финляндского экономического сотрудничества, а также была достигнута договоренность по вопросу о предоставлении Советскому Союзу концессии на электростанцию на реке Патсо-Йоки для нужд советских никелевых разработок в районе Печенги.

Переговоры велись в дружественной атмосфере и в духе взаимопонимания.

24 апреля г-н Мауно Пеккала и сопровождавшие его Министры выехали в Финляндию.

От'езд из Москвы Финляндской Правительственной Делегации во главе с Премьер-Министром г-ном М. Пеккала

24 апреля из Москвы выехали Премьер-Министр Финляндии г-н М. Пеккала, Министр Земледелия г-н В. Вестеринен, Министр Финансов г-н Р. Терингрен, Министр Внутренних Дел г-н Ю. Лейно.

На Центральном аэродроме от'езжающих провожали Заместитель Председателя Совета Министров и Министр Внешней Торговли СССР А. И. Микоян, Заместитель Министра Иностранных Дел СССР С. А. Лозовский, Заместитель Председателя Московского Совета М. А. Яснов, Комендант г. Москвы генерал - лейтенант К. Р. Сипилов, Заведующий Протокольным Отделом МИД СССР Ф. Ф. Молочков, Заведующий 5-м Европейским Отделом МИД СССР А. Н. Абрамов.

От'езжающих также провожали члены финляндской торговой делегации во главе с Министром Иностранных Дел Финляндии г-ном Р. Свенто и Министром Торговли и Промышленности Финляндии г-ном У. Такки, члены Финляндской Миссии в Москве во главе с Посланником г-ном К. Сундстрем, Норвежский Посол г-н Р. Андворд, Польский Посол г-н Г. Раабе, Чехословацкий Посол г-н И. Горак, Шведский Посланник г-н С. Седерблюм, Датский Посланник г-н Т. Лессинг, Болгарский Посланник г-н Н. Николов, Временный Поверенный в делах Французской республики г-н П. Шарпантье, Советник Югославского Посольства г-н Д. Говорушич, Советник Итальянского Посольства г-н П. Ла Тэрпа, Советник Румынского Посольства г-н М. Бениук и другие.

При проводах был выстроен почетный караул и были исполнены государственные гимны Финляндии и СССР.

Аэродром был украшен финляндскими и советскими флагами.

Заявление г-на М. Пеккала

На аэродроме Премьер - Министр Финляндии г-н М. Пеккала заявил на русском языке перед микрофоном следующее:

«Г-н Министр, господа.

В момент, когда Правительственная Делегация Финляндии покидает центр Советского Союза — его славную столицу Москву, — я чувствую необходимость от своего имени и от имени Правительственной Делегации выразить глубокую благодарность советскому народу и его правительству за всё то, что было оказано нам и нашей стране в столь разнообразном виде за время пребывания здесь.

Вступая на землю Москвы, мы чувствовали большое удовлетворение и удовольствие.

Теперь же, покидая Москву, мы можем отметить, что наше пребывание здесь увеличило наше чувство удовольствия.

Дружелюбный приём, оказанное повсюду сердечное внимание как со стороны официальных кругов, так и всех прочих, приятный обмен мнениями об общих вопросах, а также оказанное нам гостеприимство — это все факты, которые навсегда останутся в нашей памяти.

Мы убедились, что здесь, в могущественной Советской стране, несмотря на пережитые годы войны, существует дружественное по отношению к нам настроение, важность которого мы отлично понимаем. Народ Финляндии сделает со своей стороны всё возможное для дальнейшего укрепления и углубления дружественных отношений между нашими странами, и поэтому он придает особое значение также результатам нашего посещения.

Советский Союз и его народы сильно пострадали и лишились многого за годы войны. Однако, одержав победу, эта могущественная держава быстро восстановит то, что было разрушено войной. Мир знает, что под мудрым руководством своего великого государственного деятеля Генералиссимуса **Сталина** Советский Союз успешно осуществляет эту задачу».

ПОСЛЕДНИЕ ИЗВЕСТИЯ

ПОСЛАНИЕ ТРУМЭНА КОНГРЕССУ

ВАШИНГТОН, 22 апреля. (ТАСС). В послании конгрессу сопровождающем отчет ЮНРРА за последний квартал 1945 года, Трумэн подчеркнул необходимость продолжения работы по оказанию помощи. «ЮНРРА, — говорится в послании, — первый международный действующий орган, созданный Об'единенными нациями, чтобы испытать и усовершенствовать через него их способность к сотрудничеству. Такая способность не приходит сама по себе. Она является следствием постоянной практики и прогрессивного расширения взаимного опыта. Создание ЮНРРА является прецедентом, который может явиться этапом на пути к солидарности и совместным действиям стран мира».

Трумэн указал, что поставки ЮНРРА за последний квартал прошлого года были выше, чем в течение предыдущих кварталов, и они спасли жизнь миллионов людей.

В той части послания, в которой говорится о программах оказания помощи Белоруссии и Украине, указывается: «Две советских республики — Белоруссия и Украина — имеют право на получение помощи. В этих двух республиках разрушения войны достигли масштаба, невиданного в истории. Их территории были полем боя дважды — один раз, когда вторжение достигло Москвы и Сталинграда, и еще раз, когда враг изгонялся победоносными русскими армиями. Враг фактически отнял всё сельскохозяйственное оборудование. Скот был уничтожен. Все запасы продовольствия и даже семена были из'яты. Города один за другим были полностью разрушены. Жилища более 25 миллионов человек были совершенно разрушены.

В течение квартала были приняты заблаговременные меры для выполнения программы оказания помощи на общую сумму 189 миллионов долларов для Украины и 61 миллион долларов для Белоруссии. Первые поставки начались до конца года — 6 судов были направлены в ноябре и 7 — в декабре с грузом продовольствия и медикаментов».

НА С'ЕЗДЕ ЧЕХОСЛОВАЦКИХ ПРОФСОЮЗОВ

ПРАГА, 23 апреля. (ТАСС). На с'езде об'единенных профсоюзов Чехословакии с докладом о задачах профессионального движения выступил председатель Центрального совета профсоюзов депутат Временного национального собрания Запотоцкий. Докладчик указал, что чехословацкие профсоюзы, насчитывающие два миллиона членов, руководствуются в своей работе новой политикой. «Мы, — сказал докладчик,—строим новую демократическую республику. Основная задача наших профсоюзов состоит в том, чтобы добиться увеличения выпуска продукции. Работа национализированной промышленности показывает, что мы достигли значительных успехов. Однако необходимо продолжать чистку нашей промышленности от коллаборационистов (лиц, сотрудничавших с врагом). Наши профсоюзы, заявил в заключение Запотоцкий, являются подлинно демократическими добровольными организациями. Сила наших профсоюзов состоит в их единстве. Интересы отдельных лиц и небольших групп мы должны подчинить общим интересам. Только единство позволит нам итти вперед. Это единство мы завоевали в жестоких, смертельных боях. Мы глубоко верим в наше единство и ни за что от него не отступим».

ФАШИСТЫ ПОХИТИЛИ ТРУП МУССОЛИНИ

РИМ, 24 апреля. (ТАСС). Римское радио передает, что миланский городской совет официально сообщил о похищении фашистами трупа Муссолини с кладбища. Полиция ведет расследование, однако до сих пор нет никаких результатов. По сообщению агентства Орбис, у могилы было найдено письмо фашистов, похитивших труп.

Обед у Председателя Совета Министров СССР И. В. Сталина в честь Премьер-Министра Финляндии г-на М. Пеккала

23 апреля Председатель Совета Министров СССР И. В. Сталин дал в Кремле обед в честь Премьер-Министра Финляндии г-на М. Пеккала.

На обеде, кроме Премьер-Министра Финляндии г-на М. Пеккала, присутствовали Министр Земледелия Финляндии г-н В. Вестеринен, Министр Торговли и Промышленности г-н У. Такки, Министр Иностранных Дел г-н Р. Свенто, Министр Финансов г-н Р. Терингрен, Министр Внутренних Дел г-н Ю. Лейно, Посланник Финляндии в СССР г-н К. Сундстрем и члены Финляндской Миссии в Москве.

С советской стороны на обеде присутствовали В. М. Молотов, А. И. Микоян, Л. П. Берия, Г. М. Маленков, А. А. Жданов, Н. А. Булганин, В. Н. Меркулов, Маршал Советского Союза А. М. Василевский, А. Я. Вышинский, С. А. Лозовский, М. Р. Кузьмин, Посланник СССР в Финляндии П. Д. Орлов и ответственные сотрудники Министерства Иностранных Дел СССР.

Обед прошел в дружественной обстановке.

От'езд Министра Иностранных Дел В. М. Молотова в Париж

24 апреля Министр Иностранных Дел СССР В. М. Молотов выбыл из Москвы в Париж для участия в работе Совета Министров Иностранных Дел и прибыл на место в тот же день.

76-летие со дня рождения В. И. Ленина

Трудящиеся столицы отметили 76-летие со дня рождения **В. И. Ленина.**

В Ленинском, Сталинском и других районах Москвы на ряде крупных предприятий прошли беседы, посвященные жизни и деятельности великого основоположника Советского государства. На заводе «Красный пролетарий» на беседах присутствовало около 3 тысяч человек.

21 апреля бесконечная лента людей выстроилась у мавзолея. Мимо саркофага, где покоится тело великого **Ленина**, прошло более 17 тысяч человек. Всего за 3 месяца 20 дней нынешнего года здесь побывало 550 тысяч трудящихся.

Такой же огромный приток посетителей был и в Центральном музее **В. И. Ленина**, где за день побывало 7.247 человек. Это—рабочие, красноармейцы, офицеры, студенты, ученые—москвичи и приехавшие по делам в столицу.

22 апреля вечером в конференц-зале музея состоялась лекция Л. А. Фотиевой «Последний период жизни и деятельности **В. И. Ленина**». После лекции был продемонстрирован звуковой документальный фильм «**В. И. Ленин**». (ТАСС).

Ратификация Договора о дружбе и взаимопомощи между Советским Союзом и Монгольской Народной Республикой

23 апреля 1946 года Президиум Верховного Совета Союза ССР ратифицировал Договор о дружбе и взаимопомощи между Союзом Советских Социалистических Республик и Монгольской Народной Республикой, подписанный в Москве 27 февраля 1946 года.

УКАЗ
ПРЕЗИДИУМА ВЕРХОВНОГО СОВЕТА ГРУЗИНСКОЙ ССР

О преобразовании Управления по делам кинематографии при Совете Министров Грузинской ССР в союзно-республиканское Министерство Кинематографии Грузинской ССР

Преобразовать Управление по делам кинематографии при Совете Министров Грузинской ССР в союзно-республиканское Министерство Кинематографии Грузинской ССР.

Председатель Президиума Верховного Совета Грузинской ССР
Г. СТУРУА.

Секретарь Президиума Верховного Совета Грузинской ССР
В. ЗГНАТАШВИЛИ.

24 апреля 1946 года.
г. Тбилиси.

УКАЗ
ПРЕЗИДИУМА ВЕРХОВНОГО СОВЕТА ГРУЗИНСКОЙ ССР

О назначении тов. Мачавариани В. Г. министром кинематографии Грузинской ССР

Назначить тов. Мачавариани Владимира Георгиевича министром кинематографии Грузинской ССР.

Председатель Президиума Верховного Совета Грузинской ССР
Г. СТУРУА.

Секретарь Президиума Верховного Совета Грузинской ССР
В. ЗГНАТАШВИЛИ.

24 апреля 1946 года.
г. Тбилиси.

По Советскому Союзу

ВЫСТАВКА, ПОСВЯЩЕННАЯ ПЯТИЛЕТНЕМУ ПЛАНУ

СВЕРДЛОВСК, 20 апреля. (ТАСС). На предприятиях и в партийных кабинетах проходят лекции и доклады о новом пятилетнем плане, организовано много специальных выставок.

«Великий сталинский план» — так называется выставка, открывшаяся вчера в Управлении Свердловской железной дороги. В диаграммах и других иллюстрациях рассказывается о грандиозном строительстве, которое осуществит народ в этом пятилетии. Большой раздел посвящён перспективам развития Свердловской дороги. В 1950 году погрузка возрастет на 178 процентов против истекшего года. Будут построены вторые пути, сотни километров электрифицированы, введена автоблокировка. Намечено сдать в эксплоатацию более 98 тысяч квадратных метров жилой площади, 9 новых школ, 13 детсадов.

Железнодорожники станций Свердловск-сортировочная, Смычка, Надеждинск получат большие клубы. В Свердловске вырастет здание Института инженеров железнодорожного транспорта.

КРУПНЕЙШИЙ БУМАЖНЫЙ КОМБИНАТ

ЖИДАЧЕВ (Дрогобычская область), 22 апреля. (ТАСС). На живописном берегу реки Стрый началось строительство бумажного комбината. Здесь будет установлено 14 бумагоделательных и картоноделательных машин.

Комбинат займет площадь в 60 гектаров. Сейчас производятся земляные работы, сооружаются электромеханические мастерские и другие подсобные помещения. Готовится закладка фундамента двух основных корпусов. На протяжении трех с половиной километров проложен под'ездной железнодорожный путь. Комбинат будет иметь ТЭЦ, которая будет работать на местном газе.

На строительстве Жидачевского бумажного комбината отпускаются миллионы рублей. Первая очередь этого предприятия вступит в эксплоатацию в последнем году новой пятилетки. (ТАСС).

ДИЗЕЛЬНЫЕ ЭКСКАВАТОРЫ КОВРОВСКОГО ЗАВОДА

КОВРОВ (Владимирская область), 23 апреля. (ТАСС). На Ковровском машиностроительном заводе возобновилось производство экскаваторов. Выпуск первого дизельного экскаватора совпал с 15-летием отечественного экскаваторостроения, пионерами которого были ковровцы. Экскаватор «Коровец» применялся на строительстве Московского метро, канала Москва—Волга и других крупнейших сооружений.

Новый экскаватор существенно отличается от старого. При той же мощности новый экскаватор весит на семь тонн меньше. Все управление машиной осуществляется гидравлическим способом. Экскаватор снабжен мощным дизелем современной конструкции.

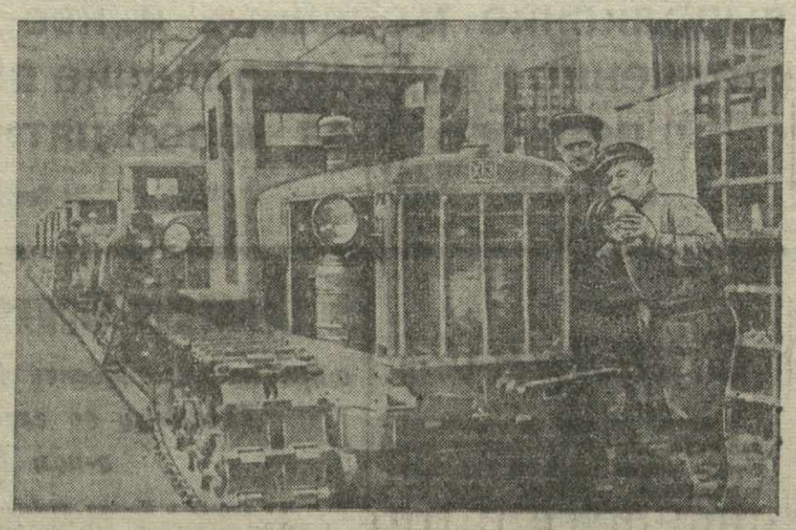

На Харьковском ордена Ленина тракторном заводе имени Орджоникидзе заканчивается восстановление ведущих цехов. Завод уже выпускает гусеничные тракторы «ХТЗ». На снимке: сборка тракторов на конвейере.

Фото Л. Леонидова. Фотохроника ТАСС.

ЗАПОЛЯРНЫЙ РАЙОН В НОВОЙ ПЯТИЛЕТКЕ

БУЛУН (Якутская АССР), 22 апреля. (ТАСС). Далеко кругом простирается безлюдная тундра. Где-то в складках снежных сугробов, притаившись, лежит песец, выслеживая зазевавшуюся куропатку. Разыскивая след диких оленей, трусцой пробегает огромный полярный волк...

Так веками выглядел Булунский район, изменивший свой облик только за годы сталинских пятилеток. В Булуне создан крупнейший в Союзе оленеводческий совхоз, насчитывающий тысячи оленей. Появились десятки колхозов, многие из которых известны далеко за пределами республики.

На территории района выросли четыре рыбопромышленных завода, вокруг которых расположены крупные рабочие поселки со школами, клубами, детскими садами, яслями, больницами, радиостанциями. На севере района началась разработка каменного угля. Построен механизированный арктический порт Тикси.

Особенно широкий размах примет строительство в новом пятилетии. Будет закончена механизация порта. Увеличится добыча угля. Появятся кирпичный и известковый заводы. Булунский район обогатится новыми школами, больницами, детскими учреждениями.

ЖАРОСТОЙКИЙ БЕТОН

Старший научный сотрудник Центрального научно-исследовательского института промышленных сооружений Министерства строительства предприятий тяжёлой индустрии СССР кандидат технических наук К. Д. Некрасов разработал новый вид бетона, так называемый жаростойкий. Этот строительный материал, выдерживающий высокие температуры (до 1.250 градусов), найдет широкое применение как заменитель огнеупоров в черной металлургии и других отраслях промышленности. (ТАСС).

РАСШИРЕНИЕ СОРТОВЫХ ПОСЕВОВ МНОГОЛЕТНИХ ТРАВ

Министерства земледелия и технических культур СССР наметили мероприятия, направленные к расширению сортовых посевов многолетних трав. В посевы колхозов нынешнего года намечено внедрить наиболее ценные селекционные и местные стародавние сорта клевера, люцерны, эспарцета, житняка.

Утвержден план сортовых посевов клевера и люцерны в колхозах по республикам, краям и областям. В колхозах в полях севооборота для сортовых посевов многолетних трав должны быть выделены лучшие участки.

Местным органам Министерств земледелия и технических культур предложено провести ряд агротехнических мероприятий, организовать тщательный уход за посевами, борьбу с сельскохозяйственными вредителями. (ТАСС).

БОЛЬШОЙ МОРСКОЙ АТЛАС

ЛЕНИНГРАД, 23 апреля. (ТАСС). Отпечатаны первые карты «Морского атласа», в составлении которого принимает участие более 20 научных учреждений страны.

Атлас включает в себя три тома.

Сейчас отпечатаны первые карты второго тома, назначение которых — дать характеристику океанов, морей, отдельных районов и портов, а также—основные справочные сведения навигационно - географического характера. Карты второго тома, в частности, посвящены морям советской Арктики, северо-восточной части Атлантического океана, Черному и Каспийскому морям и другим.

МИКРОЛИТРАЖНЫЕ МОТОРЧИКИ ДЛЯ ЛЕТАЮЩИХ МОДЕЛЕЙ

Московский завод Осоавиахима приступил к выпуску микролитражных моторчиков для летающих моделей самолетов. Мощность такого моторчика равна 0,2 лошадиной силы. Вес его составляет всего 300 граммов. (ТАСС).

В СОВЕТЕ МИНИСТРОВ ГРУЗИНСКОЙ ССР и ЦК КП(б) ГРУЗИИ

Совет Министров Грузинской ССР и Центральный Комитет КП(б) Грузии рассмотрели вопрос о плане заготовки молока на 1946 г. и постановили:

I. Утвердить годовой план заготовок молока на 1946 год.

II. Установить на 1946 год следующие средне-годовые нормы обязательных поставок молока государству колхозными дворами и единоличными хозяйствами—в литрах с каждой, имеющейся в их пользовании коровы, по состоянию на первое декабря 1945 года.

РАЙОНЫ	Колхозные дворы	Единоличные хозяйства
I группа		
Ахалкалакский		
Башкичетский		
Богдановский	250	290
Цалкинский		
Тетрицкаройский		
II группа		
Болнисский		
Борчалинский		
Боржомский	190	230
Тбилисский		
Сагареджинский		
Караязский		
III группа		
Ахметский		
Ахалцихский		
Горийский		
Гурджаанский		
Душетский		
Телавский		
Тианетский		
Каспский		
Качретский		
Лагодехский		
Мцхетский		
Сигнахский	130	170
Карельский		
Казбегский		
Кварельский		
Цителцкаройский		
Хашурский		
Клухорский		
Сухумский		
Гагринский		
Знаурский		
Ленингорский		
Сталинирский		
Джавский		
IV группа		
Адигенский		
Аспиндзский		
Абашский		
Амбролаурский		
Гегечкорский		
Ванский		
Зестафонский		
Зугдидский		
Ланчхутский		
Маяковский		
Махарадзевский		
Онский		
Орджоникидзеевский		
Самтредский		
Сачхерский		
Ткибульский		
Кутаисский		
Чохатаурский		
Чхарский	50	90
Чхороцкуский		
Цагерский		
Цхакаевский		
Цаленджихский		
Цулукидзевский		
Цхалтубский		
Чиатурский		
Хобский		
Потийский		
Батумский		
Кобулетский		
Гудаутский		
Очемчирский		
Гульрипшский		
Гальский		
V группа		
Земо-Сванетский		
Квемо-Сванетский	25	50
Кединский		
Хулойский		

III. Разрешить колхозам, крестьянским хозяйствам Грузинской ССР после выполнения ими годовых обязательств по поставкам молока государству сдавать молоко и масло в счет поставок зерно-фуражных культур по эквиваленту замены: 2 литра молока за 1 кгр. зерно-фуражных культур.

IV. Обязать Уполномоченного Министерства Заготовок Союза ССР по Грузинской ССР, Советы Министров Аджарской и Абхазской АССР, облисполком Юго-Осетинской А. О., горсоветы, райисполкомы, обкомы, горкомы и райкомы КП(б) Грузии провести в жизнь следующие изменения действующего порядка проведения обязательной поставки молока государству:

1. Привлечь хозяйства жителей городов и рабочих поселков к обязательной поставке молока государству по половинным нормам сдачи, установленным для хозяйств колхозников данного района.

2. Привлечь к обязательной поставке молока государству проживающих в сельских местностях и дачных поселках членов рыболовецких, промысловых артелей и артелей кооперации, а также рабочих, служащих, работающих на постоянной (не сезонной) работе в государственных и кооперативных предприятиях и учреждениях, имеющих в личном пользовании коров (или первотелок первого полугодия):

а) по нормам, установленным для колхозных дворов данного района, если поголовье скота, находящееся в их личном пользовании, не превышает количества, предусмотренного уставом с.-х. артели для колхозников данного района;

б) по нормам, установленным для единоличных хозяйств, если поголовье скота, находящееся в их личном пользовании, превышает количество, предусмотренное уставом с.-х. артели для колхозников данного района.

3. Привлечь к обязательной поставке молока государству по нормам, установленным для единоличных хозяйств данного района, кустарей-одиночек, проживающих в сельских местностях и дачных поселках, а также единоличников, работающих на постоянной работе менее одного года к моменту вручения обязательств или на сезонной работе, независимо от продолжительности работы.

4. Привлечь к обязательной поставке молока государству по льготным нормам в половинном размере от установленных норм следующие хозяйства:

а) хозяйства нетрудоспособных ввиду преклонного возраста колхозников, рабочих, служащих и единоличников (мужчин, достигших 60 лет и женщин 55 лет), не имеющих трудоспособных членов семьи, проживающих совместно с престарелыми;

б) хозяйства семей военнослужащих —рядового, сержантского и старшинского состава, если в их семьях при одной трудоспособной жене или матери военнослужащего остались двое или более нетрудоспособных, в том числе дети, не достигшие 7-летнего возраста;

в) хозяйства, в составе которых имеются дети до 8-летнего возраста, на которых государством выплачивается пенсия по случаю потери кормильца, при наличии в хозяйстве не более одного трудоспособного;

г) хозяйства инвалидов войны первой группы, а также хозяйства, в состав которых входят инвалиды Отечественной войны первой группы, при наличии в семье не более одного трудоспособного члена, занятого в хозяйстве;

д) хозяйства инвалидов войны второй группы, а также хозяйства, в состав которых входят инвалиды Отечественной войны второй группы, если в хозяйстве при одном трудоспособном члене семьи имеются дети до 8-летнего возраста;

е) хозяйства инвалидов Отечественной войны первой или второй группы, а также хозяйства, в состав которых входят инвалиды Отечественной войны первой или второй группы, если в хозяйстве при двух трудоспособных членах семьи имеется 5 или более детей в возрасте до 16 лет, в том числе до 8 лет;

ж) хозяйства колхозников, работающих в угольной и торфяной промышленности по зарегистрированным в правлении колхозов договорам с предприятиями;

з) хозяйства старателей, работающих в старательских артелях золото - платиновой промышленности Министерства Цветной Металлургии;

и) хозяйства постоянных рабочих и служащих железнодорожного транспорта (основным заработком которых является работа на транспорте), имеющих в индивидуальном пользовании продуктивный скот в пределах установленных норм;

к) хозяйства учителей, агрономов, зоотехников, землеустроителей, мелиораторов, инженеров, медицинских и ветеринарных врачей и фельдшеров, техников по сельскому хозяйству, старших механиков и директоров МТС, МТМ и совхозов, а также районных руководящих работников в количестве не более 30 человек на район, по спискам, определяемым Советом Министров республики, если их хозяйства не облагаются сельскохозяйственным налогом и имеют в личном пользовании поголовье скота, не превышающее количества, предусмотренного уставом с.-х. артели для колхозников данного района.

5. Освободить полностью от обязательной поставки молока государству:

а) хозяйства инвалидов войны и труда, отнесенных органами социального обеспечения или социального страхования к первой или второй группе инвалидности, если их хозяйства не облагаются сельскохозяйственным налогом и в составе их семей нет трудоспособных членов семьи, занятых в данном хозяйстве;

б) хозяйства калек (колхозников, единоличников), не могущих принимать участие в полевых и других работах, если их хозяйства не имеют задания по посевам на полевых участках, не облагаются сельскохозяйственным налогом и если в составе их семей нет трудоспособных членов семьи, занятых в хозяйстве;

в) хозяйства колхозников, заключивших договоры до 1 мая 1946 года для работы в торфяной промышленности.

V. Поручить Советам Министров Абхазской и Аджарской АССР, Исполкому Юго-Осетинской А. О., райисполкомам, обкомам и райкомам КП(б) Грузии раз'яснить колхозникам, единоличникам, рабочим и служащим, работникам заготовительных организаций, что:

а) отменяются все ранее действовавшие льготы по обязательной поставке молока государству, не предусмотренные настоящим постановлением;

б) колхозы, крестьянские хозяйства и хозяйства рабочих и служащих могут во всех районах беспрепятственно сдавать масло в счет выполнения своих обязательств по сдаче молока государству по действующему эквиваленту зачета и с разрешения Уполномоченного Министерства Заготовок Союза ССР по Грузинской ССР, колхозы, не имеющие возможности выполнить свои обязательства по молокопоставкам натурой, могут сдавать взамен молока свиное сало-шпиг, а также баранье и свиное топленое сало по эквиваленту: 1 кгр. сала за 800 граммов топленого масла;

в) заготовительные цены на молоко и масло, сдаваемые по обязательной поставке государству колхозами, колхозными дворами, крестьянскими хозяйствами и хозяйствами единоличников, рабочих и служащих, установлены в следующих размерах:

За литр молока базисной жирности—25 коп.

За 1 кгр. топленого масла жирности не менее 95 проц. — 6 руб.

За 1 кгр. масла при жирности не менее 75 проц. — 4 р. 50 к.

Молоко и масло, сдаваемые государству колхозами, колхозными дворами, крестьянскими единоличными хозяйствами, хозяйствами рабочих и служащих сверх обязательств по молокопоставкам, оплачиваются в двойном размере.

VI. Обязать Министерство Мясомолочной Промышленности Грузинской ССР восстановить порядок возврата обезжиренного молока (обрата) колхозам, колхозникам и другим хозяйствам, действовавший в 1940 году. За возвращаемый обрат взимать со сдатчиков —5 коп. за литр.

VII. Обязать Уполномоченного Министерства Заготовок Союза ССР по Грузинской ССР, Советы Министров Абхазской и Аджарской АССР, Исполком Юго-Осетинской Автономной Области, райисполкомы, обкомы, горкомы и райкомы КП(б) Грузии привлечь, начиная с 1946 года, совхозы Министерств, не имеющих планов сдачи молока государству, а также пригородные, подсобные хозяйства государственных, кооперативных учреждений и предприятий, воинских частей Красной Армии и войск Министерства Внутренних Дел к сдаче молока государству, по наличию поголовья молочного скота на 1-е января соответствующего года по нормам сдачи — 200 литров с одной коровы в год.

VIII. Установить следующие календарные сроки сдачи молока государству по обязательным поставкам и сдаче молока подсобными хозяйствами и совхозами, не имеющими централизованных планов (в процентах от годовой нормы):

	КВАРТАЛЫ			
	I	II	III	IV
а) по районам: Тбилисскому, Караязскому, Сагареджинскому, Тетрицкаройскому, Мцхетскому, Боржомскому, Цхалтубскому, Кутаисскому, Адигенскому, Сухумскому, Гагринскому, Гульрипшскому, Гудаутскому, Кобулетскому, Батумскому и Джавскому	16	35	35	15
б) по остальным районам	10	40	40	10

IX. Обязать Министерство Мясомолочной Промышленности Грузинской ССР и Цекавшири расширить сеть приемных пунктов по молоку и обеспечить бесперебойную приёмку молочных продуктов от сдатчиков.

X. Установить, что выполнение обязательств по поставке молока государству является первоочередной обязанностью каждого колхоза, колхозного двора, крестьянского хозяйства, хозяйства рабочих и служащих и что намеренное невыполнение обязательств будет караться законом.

Международный шахматный радиоматч СССР—Великобритания

С 19 по 22 июня состоится международный шахматный матч по радио между сборными командами Советского Союза и Великобритании. От каждой страны выступят по десяти сильнейших шахматистов. Кроме того, впервые в таком большом соревновании примут участие женщины-шахматистки, по две от каждой страны.

Это будет второй в истории шахмат радиоматч. Первый такой матч состоялся между командами СССР и США 1—4 сентября 1945 года и, как известно, закончился победой советских шахматистов со счетом 15,5—4,5.

Предстоящая встреча с командой Великобритании проводится по инициативе шахматной секции Английского общества культурной связи с СССР. В предложении, адресованном советской шахматной организации, английские шахматисты подчеркивают, что основной их целью является —добиться лучшего спортивного результата, чем этого достигли американцы в матче с русскими.

Техника проведения радиоматча с Великобританией останется такой же, какой она была в матче с США. Необходимо отметить, что игра по радио сопряжена с трудностями: вместо нормальных 4—5 часов партия длится 8—10 часов и при этом без перерыва. Это потребует большой выдержки и напряжения от каждого участника.

Решением Всесоюзного комитета по делам физкультуры и спорта при Совете Министров СССР для организации и проведения матча в Москве создан штаб в составе тт. Я. Рохлина (начальник штаба), М. Юдовича, В. Алаторцева, В. Германа (капитан команды), представителей Министерства Связи СССР. В состав судейской коллегии вводится представитель команды СССР мастер Н. Зубарев.

Аналогичный организационный комитет создан в Лондоне, где уже началась творческая подготовка участников к матчу.

По полученным в Москве сведениям, в команде Великобритании, кроме крупнейших английских мастеров —участников международных турниров, выступят лучшие представители доминионов.

Команда СССР в основном будет играть в том же составе, что и в радиоматче с США. Возглавит советскую команду чемпион СССР гроссмейстер М. Ботвинник. Впервые в этом международном соревновании примут участие советские шахматистки: чемпионка Советского Союза В. Белова и Л. Руденко. (ТАСС).

Тбилисцы—заслуженные мастера спорта

МОСКВА, 20 апреля. (ТАСС). Всесоюзный комитет по делам физкультуры и спорта при Совете Министров СССР присвоил звание заслуженного мастера спорта грузинским спортсменам И. А. Асланишвили и В. А. Верулашвили.

Член грузинского альпинистического клуба тов. Асланишвили занимается спортивной общественно-педагогической деятельностью 30 лет. За годы своей работы он подготовил много инструкторов-альпинистов и выпустил печатные труды по альпинизму. За свою многолетнюю деятельность тов. Верулашвили (общество «Наука») воспитал большое количество квалифицированных спортсменов и преподавателей физкультуры и спорта.

Второй матч восьми городов по баскетболу

ЛЕНИНГРАД, 20 апреля. (ТАСС). Пятый день соревнований баскетболистов восьми городов изобиловал острыми играми. Среди женщин попрежнему первенство держит команда Москвы. Ленинградские девушки выиграли матч у команды Риги. Матч женских команд Киева — Свердловска закончился победой киевлянок со счетом 32:20.

Интересно прошла встреча мужских команд Ленинграда — Кутаиси. Ленинградцы в самом начале провели ряд решительных атак. Во втором тайме игроки Кутаиси перехватили инициативу и выравняли счет, а затем добились победы. Мужская команда Москвы выиграла у команды Свердловска со счетом 62 : 29.

Команда Таллина встретилась с баскетболистами Тбилиси. Результат этого матча 43 : 28 в пользу Таллина. Эстонские баскетболисты уже пять дней идут без поражений. (ТАСС).

Ход весновспашки и сева яровых культур по Грузинской ССР

СВОДКА НА 20 АПРЕЛЯ 1946 ГОДА

(По данным Министерства Земледелия Грузинской ССР)

РАЙОНЫ	Выполнение плана весновспашки в проц.	Выполнение плана весеннего сева в проц.
Абхазская АССР	76,3	6,2
Аджарская АССР	41,9	11,9
Абашский	91,1	11,7
Цхакаевский	97,7	7,4
Гегечкорский	88,7	15,4
Зугдидский	90,9	4,8
Хобский	114,7	9,5
Цаленджихский	100,0	41,0
Чхороцкуский	92,9	11,0
Махарадзевский	73,8	4,7
Ланчхутский	69,7	3,9
Чохатаурский	90,3	16,2
Потийский	100,5	18,8
Кутаисский	71,1	25,8
Цхалтубский	61,3	7,9
Самтредский	92,3	7,9
Цулукидзевский	92,3	5,9
Ванский	77,1	21,8
Маяковский	50,0	15,7
Зестафонский	44,7	22,7
Чхарский	35,3	26,1
Чиатурский	24,6	24,2
Сачхерский	33,1	25,9
Орджоникидзевский	32,6	31,3
Ткибульский	29,7	29,7
Онский	9,8	9,8
Амбролаурский	3,1	3,1
Цагерский	3,7	19,6
Квемо-Сванетский	1,4	1,4
Клухорский	98,5	85,8
Юго-Осетинская АО	41,6	19,3
Ахалкалакский	11,2	32,8
Богдановский	16,5	24,2
Ахалцихский	—	57,0
Адигенский	40,1	33,5
Аспиндзский	90,6	57,0
Хашурский	87,5	48,3
Карельский	69,1	40,1
Горийский	66,6	33,5
Каспский	66,7	38,3
Боржомский	28,3	20,0
Цалкинский	29,0	61,0
Душетский	69,5	36,2
Тетрицкаройский	84,5	47,0
Тианетский	29,4	16,8
Казбегский	—	—
Гурджаанский	100,1	61,9
Качретский	100,6	84,8
Сигнахский	113,2	83,6
Цителцкаройский	110,4	110,0
Телавский	120,5	69,3
Ахметский	103,5	71,1
Кварельский	154,6	64,7
Лагодехский	100,4	35,5
Тбилисский	103,9	74,7
Мцхетский	107,9	57,2
Караязский	123,6	52,6
Борчалинский	112,7	26,0
Болнисский	97,0	47,8
Сагареджойский	81,5	72,0
Башкичетский	73,5	35,8

ПРЕДМАЙСКИЕ ПИСЬМА С ПРЕДПРИЯТИЙ

НА НЕБОЛЬШОМ ЗАВОДЕ

Наш завод, который следует отнести к числу небольших, но важных предприятий, был создан в годы Отечественной войны и работал вначале исключительно по заказам фронта. После победоносного окончания войны заводской коллектив переключился на выпуск новой, гражданской продукции.

Эта продукция разнообразна. Прежде всего следует назвать пусковой ускоритель магнето трактора. Такой ускоритель с нашей заводской маркой можно встретить на многих базах Главтракторосбыта СССР.

Несколько позже мы освоили технику изготовления электроплиток типа ленинградского завода «Электрик», карболитовых электровыключателей, ряд запасных частей для троллейбусов.

Выпуск всех этих видов продукции потребовал от заводского коллектива немалой инициативы. Особенно резко стал вопрос о повышении квалификации работниц. Многие из них за последние месяцы с помощью наших кадровиков стали квалифицированными токарями, сборщицами и т. д.

В дни предмайского соревнования мы освоили ещё некоторые виды изделий. Это—станки для ножёвых пил, нужные слесарям строек и заводов, лезвия ножей для набивочных машин табачных фабрик.

Многие работники завода проявляют ценную рационализаторскую сметку. Мастер штамповочного цеха Д. Дарчия, например, трудоёмкую операцию на токарном станке при обработке корпусов пускового ускорителя недавно заменил штамповкой на прессе. В результате вдвое возросла производительность труда и высвободился токарный станок.

При освоении выпуска станков для ножёвых пил возникли трудности в отливке гайки-барашки, которая обычно изготовляется из крайне дефицитного ковкого чугуна. По предложению главного инженера завода М. Гаспарова, гайку стали изготовлять из отходов железа, заменили литьё штамповкой и токарной обработкой с последующей сваркой.

В предмайском соревновании мы добились новых производственных успехов. Перевыполнены плановые задания за первый квартал. Уже выполнен апрельский производственный план.

Впереди — механический цех. Мастер этого цеха В. Братищев умело обеспечивает бесперебойную подачу деталей для основной продукции. Выросшие под его руководством кадры работниц перевыполняют нормы выработки. В частности, бывшая домохозяйка, а теперь токарь 4-го разряда Е. Пучкова в предмайском соревновании добилась среднего выполнения норм на 235 процентов.

Закрепляя достигнутые успехи, заводской коллектив добивается перевыполнения апрельского плана.

С. МИХАЙЛОВ,
директор Тбилисского механического завода № 1.

Закавказской дороге присуждено первое место во Всесоюзном соревновании

По решению ВЦСПС и Министерства Путей Сообщения, Закавказской железной дороге (начальник дороги генерал-директор движения I ранга тов. Г. Бикнадзе) по итогам работы за март 1946 года присуждено первое место во Всесоюзном социалистическом соревновании.

В марте коллектив дороги добился значительного перевыполнения плановых заданий по погрузке и выгрузке, ремонту паровозов, электровозов и вагонов и по другим важнейшим показателям.

Закрепляя достигнутый успех, коллектив дороги с новым трудовым под'ёмом работает в апреле, активно участвуя в развернувшемся предмайском социалистическом соревновании.

Основное внимание коллектива сосредоточено на улучшении оборота вагонов, обеспечении успешных перевозок народнохозяйственных грузов, дальнейшем усилении борьбы за выполнение всех плановых заданий новой пятилетки.

Вчера весть о присуждении первенства в стране быстро разнеслась по всей дороге. Железнодорожники радостно обсуждают её, принимая на себя новые производственные обязательства.

В Тбилисском паровозном депо, например, вчера, во время перерыва, беседы агитаторов были посвящены успеху дороги и её задачам в новой пятилетке. Многие машинисты и ремонтники стали на предпраздничные стахановские вахты. Такую же вахту несут стахановцы 6-го вагонного участка Тбилиси, подготовляющие выпуск на линию ряда новых образцовых составов.

Партийная жизнь

На пленумах райкомов ТО КП(б) Грузии

Сталинский район

Состоялся очередной пленум Сталинского райкома ТО КП(б) Грузии, обсудивший вопрос «Об итогах выполнения производственных планов промышленными предприятиями района за первый квартал 1946 года». С докладом по этому вопросу выступил секретарь райкома т. В. Лоладзе.

— Из 30 промышленных предприятий района, — говорит докладчик,— выполнили и перевыполнили план 1-го квартала текущего года 22 предприятия. В числе их—суконная фабрика, завод имени Калинина, заводы металлических конструкций, меднопрокатный, сельскохозяйственных машин, деревообделочный и другие. Однако из-за отставания таких предприятий, как табачные фабрики № 1 и № 2, кинокопировальная фабрика, артели «Технохим» и др., квартальный производственный план в целом по району был выполнен лишь на 96,7 процента.

Некоторые предприятия, выполнив план по валовой продукции, отстают в выпуске товарной продукции, не соблюдают ассортимент выпускаемых изделий

План по выпуску товарной продукции суконная фабрика выполнила в первом квартале только на 67,1 процента. Завод имени Калинина недовыполнил план по выпуску кроватей и товарных весов. Трамвайно-троллейбусное управление отстает по выполнению плана перевозки пассажиров и грузов, не выдерживает норм пробега вагонов.

Основными причинами невыполнения производственных планов, как это было отмечено на пленуме, являются недостатки хозяйственного и партийного руководства работой отдельных предприятий.

Наглядным подтверждением этого явилось выступление секретаря бюро партийной организации табачной фабрики № 1 т. Бабаевой. Оправдывая невыполнение фабрикой плановых заданий об'ективными причинами, т. Бабаева ничего не сказала о работе партийной организации по воспитанию у коммунистов чувства ответственности за свое предприятие, о борьбе их с хищениями и неполадками на производстве. Однако факты говорят, что эти вопросы требуют к себе пристального внимания партийной организации, большой и кропотливой массово-политической и раз'яснительной работы.

Секретарь бюро партийной организации Трамвайно-троллейбусного управления т. Беручашвили рассказал пленуму, как партийная организация строит агитационно-пропагандистскую работу в связи с Законом о пятилетнем плане.

Об организационно - технических мероприятиях, проводимых на фабрике, о перспективах её работы в первом году новой пятилетки говорил директор суконной фабрики т. Гигаури.

Директор меднопрокатного завода т. Орджоникидзе, директор завода имени Калинина т. Мешвелиани, слесарь-стахановец завода сельскохозяйственных машин т. Квиникадзе, председатель артели «Цители Иссари» т. Чхавлидзе, директор кинокопировальной фабрики т. Коява рассказали о недостатках, мешающих работе этих предприятий, и о мероприятиях по их устранению.

Затем пленум заслушал доклад заведующего оргинструкторским отделом райкома т. Геворкян о приеме в партию по районной парторганизации.

В прениях по докладу т. Геворкяа приняли участие тт. Багатурия—секретарь бюро партийной организации завода металлических конструкций, т. Сафаров — секретарь партийной организации торгово-промышленного отдела спортивного общества «Динамо», т. Кварацхелия—секретарь бюро парторганизации киностудии, т. Мойсцрапишвили — секретарь бюро партийной организации Индустриального института имени Кирова.

По обоим обсуждавшимся вопросам пленум принял решения.

Молотовский район

Очередной пленум Молотовского райкома партии обсудил доклад секретаря райкома комсомола т. Верулашвили о постановке политико-воспитательной работы в комсомольских организациях района.

В дни избирательной кампании райком широко развернул агитационно-пропагандистскую работу среди комсомольцев и молодежи района. Было проведено 100 лекций на различные темы, 78 бесед и консультаций, при райкоме организована группа докладчиков.

Однако после выборов в Верховный Совет СССР райком стал уделять меньше внимания агитационно-пропагандистской работе. Лекции и беседы проводятся редко, постоянно действующая комиссия райкома по агитации и пропаганде не оказывает необходимой помощи молодёжи в её самостоятельной учёбе.

Сейчас бюро райкома наметило конкретный план работы по раз'яснению молодёжи района основных задач пятилетнего плана. Подготовляется проведение цикла лекций и бесед по важнейшим проблемам развития народного хозяйства Грузии в четвёртой пятилетке.

Останавливаясь на отдельных вопросах комсомольской работы, т. Верулашвили признал, что райком недостаточно оперативно руководит первичными организациями. Многие решения райкома остаются невыполненными. Нет систематической заботы о росте комсомольского актива.

По докладу развернулись оживлённые прения.

Заведующий военным отделом райкома партии тов. Хачидзе охарактеризовал работу райкома комсомола в области физического воспитания молодёжи, отметил необходимость уделять больше внимания вопросам всеобщего военного обучения молодежи.

О недостатках в руководстве райкома комсомола первичными организациями, о необходимости сделать это руководство более конкретным, оперативным, приблизить райком комсомола к первичным организациям и рядовым комсомольцам говорили на пленуме секретари комсомольских организаций завода им. Орджоникидзе т. Калашьян и 1-й швейной фабрики т. Бериашвили.

Вопросам работы комсомольской организации фабрики, руководству ею со стороны местной партийной организации посвятил свое выступление секретарь бюро парторганизации фабрики модельной обуви т. Арешидзе.

— Слабость работы комсомольцев фабрики, — признает т. Арешидзе,— объясняется невниманием партийной организации фабрики к работе комсомольцев, отсутствием должной поддержки со стороны райкома комсомола.

Заведующий отделом народного образования Молотовского райисполкома тов. Швангирадзе указал на необходимость усилить внешкольную работу среди учащейся молодёжи.

О постановке агитационно-пропагандистской работы в районе говорил заведующий отделом агитации и пропаганды райкома партии тов. Бахтадзе.

В прениях выступили также тов. Мечитов (секретарь комитета комсомола Тбилисского железнодорожного техникума имени Берия), тов. Меладзе (директор 23 женской средней школы), тов. Цицурия (секретарь парторганизации Тбилуниверсама).

Затем пленум обсудил доклад заведующего оргинструкторским отделом райкома партии тов. Ноникова о приёме в партию за период с 5 октября 1945 г. по 1 апреля 1946 года.

В прениях по докладу тов. Ноникова приняли участие тт. Апакидзе (секретарь бюро парторганизации 1-й швейной фабрики), Аваков (секретарь бюро парторганизации завода имени Орджоникидзе) и тов. Дарсадзе (секретарь бюро парторганизации Особторга).

По обоим вопросам пленум принял решения.

НАМ СООБЩАЮТ

По телефону и телеграфу от наших корреспондентов

Кутаиси. Улица имени Л. П. Берия. Фото В. Тархова.

КРАЕВЕДЧЕСКИЙ МУЗЕЙ КОЛХИДЫ

На центральной городской площади Поти, в старинной крепостной башне, помещается краеведческий музей Колхиды.

В археологическом отделе музея широко представлен доисторический век. Здесь немало ценных экспонатов первобытной культуры — каменные наконечники стрел, кремневые пилы, каменные ядра.

Обращает на себя внимание большая схематическая карта исторических памятников Колхиды, составленная Б. Гоголишвили — участником археологических разведок и раскопок в Колхиде. На карте обозначено около 600 стоянок первобытного человека.

Интересны экспонаты гербария—камфорный лавр, тунг, новозеландский лён и другие технические культуры, прекрасно акклиматизировавшиеся в колхидских субтропиках.

Недра Колхидской низменности в районе Поти богаты полезными ископаемыми. Об этом свидетельствует ряд экспонатов — магнитный железняк, торф и др.

За три месяца музей посетило 390 экскурсий.

ВСЕГРУЗИНСКАЯ СПАРТАКИАДА СЕЛЬСКОХОЗЯЙСТВЕННЫХ ТЕХНИКУМОВ

В районах Грузинской ССР началась вторая всегрузинская спартакиада сельскохозяйственных техникумов. В спартакиаде принимают участие около 600 спортсменов 25 техникумов республики.

Соревнование проводится в пяти кустах — Гурджаанском, Кутаисском, Зугдидском, Горийском и Самтредском. В программе спартакиады — состязания по легкой атлетике, «лело» и грузинской борьбе.

ИЗВЕСТКОВЫЙ ЗАВОД В КЛУХОРИ

В Клухори закончено строительство известкового завода. Завод уже выпустил первые 50 тонн высококачественной извести.

До конца года завод даст 300 тонн продукции, что полностью удовлетворит потребность района в извести.

ПОШИВКА ДЕТСКОЙ ОБУВИ

КУТАИСИ. Промысловая артель «Комкавшири» открывает мастерскую по пошивке детской обуви. Ежемесячно мастерская будет выпускать 100 пар детской обуви.

При мастерской оборудуется починочный цех.

НА ВОЗДУШНЫХ ТРАССАХ

Недавно введены регулярные рейсы пассажирских самолётов между Тбилиси и Москвой через Сухуми—Ростов, с посадкой в Ростове. Из Тбилиси самолёты отправляются ежедневно в 7 час. 40 мин. утра по московскому времени и прибывают в Москву в 3 часа дня.

На этой линии курсируют мощные 24-местные самолёты «С-47». Машины комфортабельно отделаны, имеют мягкие откидные кресла, буфеты для обслуживания пассажиров в пути.

Сейчас из Тбилиси в Москву ежедневно отправляется до 200 килограммов почты—газет, корреспонденций и др. С 1 мая в Москву ежедневно будет отправляться по 2 самолета.

Все линии воздушных сообщений, существовавшие в Грузии до войны, восстановлены. Два раза в день самолёты вылетают в Ахалкалаки и по одному разу — в Цнори, Лагодехи, Кварели, Телави.

По нескольку рейсов ежедневно совершают самолёты, работающие на линии Кутаиси—Местиа Систематически совершаются рейсы самолётов также между Кутаиси—Цагери, Кутаиси—Амбролаури, Кутаиси—Они.

Ежедневная воздушная связь установлена также между Сухуми и высокогорным селом Псху, между курортами Гагра и Сочи.

В ближайшие дни откроется ежедневное воздушное сообщение Тбилиси—Клухори на специально выделенном скоростном самолёте.

Введены в эксплоатацию линии воздушного сообщения Тбилиси—Батуми, Батуми — Одесса с посадкой самолётов в Адлере, Краснодаре и Симферополе. Эти линии предназначены главным образом для обслуживания курортников.

Намечена организация ещё одной линии воздушного сообщения Батуми—Москва (через Сухуми—Ростов).

НОВЫЙ ЛЕСОПИЛЬНЫЙ ЗАВОД

В Адигени строится лесопильный завод, который будет выпускать в сутки 50 кубометров лесоматериала, необходимого на строительство типовых домов колхозников.

Коллектив строителей принял обязательство к 1 мая закончить все работы.

БЛАГОУСТРОЙСТВО ГУДАУТА

ГУДАУТА. (Наш корр.). Сквер имени Берия — красивейший уголок города Гудаута В центре этого сквера возвышается монумент **И. В. Сталина**, а вокруг—разбиты газоны, цветники. Сейчас продолжается посадка субтропических насаждений на территории сквера. Наряду с этим проводится озеленение и других районов Гудаута. На городской площади, расположенной недалеко от берега моря, закладывается эвкалиптовая роща, площадью в 2 гектара.

Недавно начался капитальный ремонт районного Дома соцкультуры. Фасад здания обновляется, зрительный зал и фойе расширяются. В этом году в Гудаута откроется новый кинотеатр.

Выдающийся писатель-реалист

К 15-летию со дня смерти Д. Клдиашвили

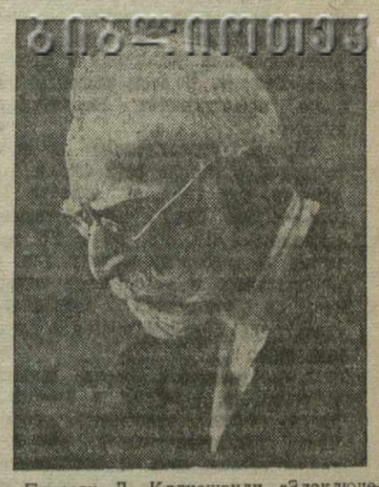

Пятнадцать лет тому назад умер Давид Клдиашвили — один из выдающихся представителей грузинского классического реализма, талантливый бытописатель своей эпохи.

В своем творчестве Давид Клдиашвили отобразил значительный период жизни современной ему грузинской деревни конца девятнадцатого и начала двадцатого столетий, запечатлел те важные социальные явления, которые складывались в деревне в течение десятилетий после отмены крепостного права.

Давид Клдиашвили родился в 1862 году в селении Симонети, недалеко от Кутаиси. В деревне он провел свои детские годы, здесь же получил первоначальное образование.

По окончании Киевской военной гимназии, а затем военного училища Д. Клдиашвили был направлен на службу в один из полков, стоявших в Батуми, где он и прожил около двадцати лет.

Годы жизни Д. Клдиашвили в Батуми связаны с расцветом его литературной и общественной деятельности. Отличное знание деревни, быта и нравов её людей дало возможность писателю уже в ранних своих произведениях ярко и с большой правдивостью показать безрадостную жизнь грузинского крестьянства в условиях капиталистического строя.

В последующих повестях и рассказах, рисуя современную ему деревню, Д. Клдиашвили с исключительным художественным мастерством раскрыл процесс разорения мелкопоместного дворянства, нарисовал картины его нравственного оскудения.

Значение этой стороны творчества Д. Клдиашвили, умение писателя верно отразить современность в литературе, дать блестящее психологическое выражение общественным отношениям в пореформенной деревне высоко ценил Александр Цулукидзе.

В статье «Заметки читателя», напечатанной в 1900 году в газете «Новое обозрение», А. Цулукидзе писал о повести Д. Клдиашвили «Злоключения Камушадзе».

«Чтение этого произведения приятно и полезно не потому, чтобы можно было наслаждаться красотою стиля или изощрять свое воображение поэтическими сравнениями, — нет! Если вас, читатель, интересует не столько поэзия, сколько жизнь, если вы с душевным трепетом следите за материальным и духовным развитием народа, вы много интересного для себя найдете в «Злоключениях Камушадзе».

Отмечая автора этого произведения как знатока деревенской жизни, подчеркивая его тонкую наблюдательность, А. Цулукидзе говорит: «Д. Клдиашвили сумел мастерски передать психологическое состояние разорившегося дворянина, он показал нам, что сословие это, потеряв свое экономическое могущество, одними юридическими привилегиями не может противостоять напору беспощадной экономической борьбы».

Как одно из лучших произведений грузинской литературы 90-х годов, Цулукидзе отмечает также повесть Клдиашвили «Мачеха Саманашвили», которая «верно изображает действительность в живой художественной форме».

Повести Д. Клдиашвили «Злоключения Камушадзе», «Мачеха Саманашвили», «Соломон Морбеладзе», рассказы «Микела», «В приходе» по праву занимают почётное место в сокровищнице грузинской художественной литературы.

Отличительное качество писательского мастерства Клдиашвили — увлекательность повествования живой народный язык, тонкий юмор глубокое проникновение в психологию людей.

Описывая гнетущий быт дореволюционной эпохи, духовное ничтожество отходившего в историю дворянского сословия, писатель крепил в читателе веру в победу трудящихся масс, восторгался благородными порывами человека, приветствовал приход новой жизни. «Я немного и просто работал,— говорил Клдиашвили незадолго до смерти,—но всегда верил, что народ победит».

В годы первой русской революции Д. Клдиашвили попал в списки «неблагонадежных» и был уволен с военной службы. Жил он после этого сначала в Кутаиси, а затем в родном селе, занимаясь исключительно литературной деятельностью.

В условиях советской действительности маститый писатель не раз отмечал в своих выступлениях тот огромный благотворный перелом, который внесла социалистическая революция в сознание народа, в его жизнь. Он говорил о замечательных достижениях советской власти, в частности, на культурном фронте, и призывал трудящихся крепить свои завоевания, отдавать все силы строительству новой жизни.

В 1930 году общественность Грузии торжественно отметила сорокалетие литературной деятельности Д. Клдиашвили. Правительством ему было присвоено звание народного писателя. Выдающийся мастер художественного слова гордился, что народ, которому он служил, оценил его писательский труд. В этом он видел величайшее счастье своей жизни.

Литературное наследство Д. Клдиашвили стало в наши дни достоянием всех народов СССР. Произведения Клдиашвили — художественная летопись прошлой жизни грузинского народа, продолжение славных традиций грузинской классической литературы.

Б. КОРНЕЕВ.

Предмайские колхозные ярмарки

Сегодня, 25 апреля, на рынках Тбилиси и Кутаиси открываются предмайские колхозные ярмарки, которые продлятся до 10 мая.

К организованному участию в ярмарке на рынках Тбилиси привлекаются колхозы и колхозники Юго-Осетинской Автономной области и 35 районов республики — Абашского, Борчалинского, Ахалцихского, Горийского, Адигенского, Боржомского, Душетского, Горийского, Болнисского и др. В ярмарке на колхозных рынках Кутаиси примут участие колхозы и колхозники Амбролаурского, Ванского, Гегечкорского, Кутаисского, Цхалтубского, Орджоникидзевского и 7 других районов.

К открытию колхозных ярмарок в районах республики и на городских рынках проведена большая подготовительная работа, направленная к усилению завоза сельскохозяйственных продуктов, улучшению обслуживания колхозников, обеспечению рынков торговым инвентарем, весовым хозяйством и т. д.

Колхозникам, направляющимся на предмайские ярмарки, предоставляется право внеочередного приобретения железнодорожных билетов и сдачи в багаж сельскохозяйственных продуктов. Для организованного завоза продуктов колхозам предоставляется необходимое количество вагонов.

В дни ярмарки на рынках Тбилиси и Кутаиси организуется широкая встречная торговля промышленными товарами. Для этой цели выделено различных товаров, преимущественно крестьянского обихода, на общую сумму в 6 миллионов рублей. На тбилисские колхозные рынки перебрасываются промышленные товары на 5 миллионов рублей, на кутаисские колхозные рынки—на 1 миллион рублей.

Во встречной торговле принимают участие Тбилторг, Особторг, Универмаг, Цекавшири, Грузторг, Военторг, Ювелирторг и Сакцигни. Руководителям этих торгующих организаций предложено к открытию ярмарки подготовить на рынках торговые помещения и завезти всё необходимое количество товаров.

Заведующим Тбилисским и Кутаисским горторготделами предложено организовать встречу приезжающих на ярмарку колхозников, установить порядок продажи дефицитных промышленных товаров колхозникам—участникам ярмарки.

В дни ярмарки городские рынки Тбилиси и Кутаиси празднично оформляются.

ЛИТЕРАТУРНОЕ ОБОЗРЕНИЕ

Роман А. Фадеева „Молодая гвардия“

В одном из предыдущих наших обозрений мы говорили о первой части романа Александра Фадеева «Молодая гвардия», опубликованной в журнале «Знамя».

Высказывая предварительную оценку, мы отмечали, что уже первые главы романа дают все основания говорить о «Молодой гвардии», как о произведении глубокой идеи и большого художественного мастерства.

Сейчас, когда «Молодая гвардия» опубликована полностью, мы можем лишь добавить, что новый роман А. Фадеева должен быть поставлен в ряд лучших произведений советской литературы и что в литературе о Великой Отечественной войне 1941—1945 годов он займет по праву свое почетное место.

Имя А. Фадеева давно известно советскому читателю. Талантливый писатель-коммунист, участник гражданской войны, он очень ярко и правдиво показал в своих книгах «Разгром» и «Последний из Удэге» борьбу советских людей за утверждение нового общественного строя в нашей стране. В романе «Молодая гвардия» А. Фадеев отобразил, как советские люди отстояли этот общественный строй от немецко-фашистских захватчиков.

Содержание романа, его сюжетную основу составляет героически славная история подпольной комсомольской организации «Молодая гвардия», существовавшей в одном из городов Донбасса—Краснодоне в период оккупации его немецко-фашистскими захватчиками. Автор рассказывает, как возникла организация молодых советских патриотов, как в течение пяти месяцев эти юноши и девушки боролись против ненавистных оккупантов и как погибли героями, сознавая, что жертвуют своими жизнями ради свободы и счастья любимой советской отчизны.

А. Фадеев убедительно раскрывает перед читателем истоки невиданного героизма советской молодежи, морально-политические основы высокого патриотизма молодого поколения советской страны, воспитанного в духе великих идей **Ленина—Сталина.**

Откуда у нашей молодежи, выросшей и окрепшей в годы мирного социалистического строительства, этот дух мужества, дух воинственно-непримиримой ненависти к врагу?

Ответ на этот вопрос дан в самом романе. В нем есть замечательные по своей глубине страницы, которые помогают уяснить и еще сильнее ощутить прекрасную силу советского патриотизма.

Мы имеем в виду страницы, повествующие о гибели двух коммунистов-подпольщиков Матвея Шульги и Андрея Валько. Немецким оккупантам удалось схватить их, но не удалось сломить железной воли этих славных рыцарей, как справедливо называет их автор. Яростной жестокости немцев Шульга и Валько противостоят своим бесстрашием, мужеством и гордостью—«нехай же знають, якие у нас революционеры-коммунисты!»

В оставшиеся перед казнью часы они вспоминают о своей жизни, прожитой вместе со всей страной, со всем народом,—сколько было в ней преодолено трудностей, сколько величественного героизма!

Как бы подводя итоги задушевной предсмертной беседе Андрей Валько говорит: «А немец, дурень, думает, шо мы смерти боимся! Да, мы, большевики, привыкли к смерти. Нас, большевиков, какой только враг не убивал. Убивали нас царские палачи и жандармы, убивали юнкера в Октябре, убивали беляка и интервенты всех стран света, махновцы и антоновцы, кулаки по нас стреляли из обрезов, враги народа нас травили и подсылали до нас убийц, а мы все живы—любовью народа. Нехай сейчас нас убивают немцы-фашисты, а все ж таки им, а не нам лежать в земле. Правда, Матвий?»

И Матвей Шульга взволнованно отвечал своему другу:

«То великая, то святая правда, Андрий!.. На веки вечные буду я горд тем, шо судьба судила мне, простому рабочему человеку, пройти свой путь жизни в нашей коммунистической партии, пройти вместе с такими людьми, як **Ленин и Сталин**, шо открыли дорогу людям до счастливой жизни...»

Следует ли удивляться, что и молодое поколение советской страны в лице молодогвардейцев Олега Кошевого, Ивана Земнухова, Ульяны Громовой, Сергея Тюленина, Любови Шевцовой и их товарищей проявило такую же стойкость в борьбе с врагом и такую же твердость и бесстрашие перед лицом смерти, как коммунисты Шульга и Валько!

Характеризуя одного из вожаков «Молодой гвардии»—Олега Кошевого, взявшего в подполье имя Кашука — **своего отчима, партизана гражданской** войны, автор говорит: «Никто не мог бы сказать, в каком тигле сердца у этого шестнадцатилетнего юноши сплавилось воедино что-то из самого ценного опыта старших поколений, незаметно почерпнутое из книг, из рассказов отчима, с испытанным им самим и его товарищами кратким, но необыкновенно интенсивным опытом поражений и первых осуществленных замыслов».

И этот опыт старших поколений, как и опыт собственной недолгой жизни, говорили ему, Олегу Кошевому, и всем молодогвардейцам то же самое, что и старому коммунисту Матвею Шульге, и что с такой простотой и гордостью выразил он в последнем предсмертном разговоре с Андреем Валько: «...мы из самой плоти народа, из самого его низу, мы сами — дети народа, и мы же его слуги... Нет выше счастья, как служить народу...»

Отсюда то величественное единство душ старых коммунистов и юных молодогвардейцев, которое мы видим в их отношении к своему долгу.

До последних сил боролись против немецко-фашистских оккупантов Валько и Шульга и умерли, как истинные коммунисты, с пением «Интернационала».

Так же упорно и отважно боролись с немцами молодогвардейцы, и когда пришел час их гибели от руки врага, они не дрогнули, не поддались страху смерти; поддерживая и ободряя друг друга, краснодонские комсомольцы запели гимн коммунистов.

Каждый из них—старые и молодые, умирая, спешили сказать миру свое последнее слово—слово великой любви к матери-родине, любви и преданности советскому народу, советской власти.

Молодой народный вожак—шестнадцатилетний Олег Кошевой, проклиная немецко-фашистских убийц, говорит: «Я жалею только о том, что не смогу больше бороться в рядах своего народа и всего человечества за справедливый, честный строй жизни. Я шлю мой последний привет всем, кто борется за него!..»

Немцы зверски расправились с храбрыми советскими патриотами — молодогвардейцами. В конце романа автор полностью приводит перечень имен героически погибших молодогвардейцев.

Мы знаем: ни люди, ни события, описанные в «Молодой гвардии», не выдуманы А. Фадеевым. Они взяты из живой жизни, и потому, читая роман, так явственно ощущаешь, как радовался писатель, рассказывая о подвигах молодогвардейцев, об их удачах, и как волновался, страдал он, передавая читателям слышанные им рассказы свидетелей о муках, причиненных немецкими изуверами юным героям.

А. Фадеев, взяв на себя труд описать бессмертные подвиги краснодонских комсомольцев, сделал это с той глубиной проникновения в явления жизни и характеры людей, которая доступна лишь большому художнику слова.

Показав то, что об'единило в одну семью всех молодогвардейцев,—их любовь к Родине и свободной жизни советских людей, их ненависть к немцам-поработителям, А. Фадеев вместе с тем сумел найти и раскрыть в каждом из своих героев то особенное и характерное, что отличало их одного от другого и составляло индивидуальные особенности каждого.

Олег Кошевой, Ваня Земнухов, Сережка Тюленин, Любка Шевцова, Володя Осьмухин, Иван Туркенич, Валя Борц, Жора Арутюнянц и другие — каждый из них имеет свое особенное в характере, в привычках, в облике, но все они едины в своих устремлениях и действиях.

Как не похожи, например, друг на друга строгая, замкнутая Уля Громова и веселая, задорная «артистка» Любка Шевцова. И в то же время у них есть много общего, как и у всех героев «Молодой гвардии». Это общее и составляет тот замечательный образ нашей советской молодежи, которая в тяжелые дни Великой Отечественной войны советского народа против немецко-фашистских захватчиков в сотнях тысяч случаев повторила подвиг краснодонских комсомольцев.

Роман «Молодая гвардия» от начала до конца проникнут необыкновенным чувством молодости, юности, которая особенно сильно выражена в душевных отношениях молодогвардейцев, в их целомудренной юношеской любви, в трогательно-нежных чувствах к родным.

Можно ли забыть, как сильно и ласково любил Олег Кошевой свою маму! Или Люба Шевцова, которая перед расстрелом передает на волю короткую, но полную глубоких чувств записку матери: «Прощай, мама, твоя дочь Люба уходит в сырую землю»... Можно ли не восхищаться тем трогательным чувством любви, которое питает к Ване Земнухову Клава Ковалева! Когда перед расстрелом молодогвардейцы получили возможность проститься друг с другом, Клава садится рядом с милым Ваней Земнуховым, чтобы никогда больше не разлучаться с ним...

Несмотря на трагические обстоятельства гибели молодогвардейцев, описанные в романе, с его страниц веет той непреклонной молодостью, о которой поэт Багрицкий сказал:

Не погибла молодость, —
Молодость жива.

Молодость краснодонских комсомольцев оживает в замечательном произведении талантливого советского писателя. Она живет и будет жить в ежедневных подвигах советской молодежи.

А. КОЛОСКОВ.

Решение иранского правительства по вопросу об Иранском Азербайджане

ТЕГЕРАН, 22 апреля. (ТАСС). Сегодня тегеранское радио передало официальное правительственное сообщение о решении, принятом с целью урегулирования положения в Иранском Азербайджане. В этом решении иранского правительства говорится следующее:

«Права, утверждённые в законе, принятом в месяце раби-оссани 1.325 лунного года (т.-е. в октябре 1907 года.—Прим. ред.) соответственно с принципами 29, 90, 92 и 93 дополнения к основному закону для провинциальных и областных энджуменов, в отношении Азербайджана трактуются и утверждаются в следующем виде:

1. Руководители отделов сельскохозяйственного, торговли и промышленности, местного транспорта, просвещения, здравоохранения и полиции, а также органы суда и прокуратуры и финансовый контролер назначаются провинциальными и областными энджуменами *), а официальные приказы о них, согласно существующим положениям, издаются правительством.

2. Право назначения генерал-губернатора с согласием провинциального энджумена будет принадлежать правительству, а назначение командного состава военных сил и жандармерии будет производиться правительством.

3. Официальным языком Азербайджана, подобно остальным районам Ирана, является персидский, делопроизводство в местных учреждениях и судопроизводство ведутся на персидском и азербайджанском (тюркском) языках, а преподавание в первых пяти классах начальных школ производится на азербайджанском языке.

4. При определении налоговых поступлений и бюджетных ассигнований страны в отношении Азербайджана правительство будет иметь в виду необходимость благоустройства городов, улучшения народного образования, здравоохранения и прочее.

5. Деятельность демократических организаций в Азербайджане, профсоюзов и проч. является свободной, подобно другим районам страны.

6. Не будут применяться репрессии в отношении населения и демократических деятелей Азербайджана за их участие в происходившем в Азербайджане демократическом движении.

7. Из'является согласие на увеличение числа депутатов от Азербайджана, в соответствии с действительным количеством населения этой провинции. В начале созыва пятнадцатой законодательной сессии в меджлис будет внесено соответствующее предложение, после утверждения которого будут проведены выборы недостающего количества депутатов в тот же меджлис.

Иранское правительство имеет в виду провести в жизнь перечисленные выше мероприятия, в целях урегулирования создавшегося положения в Азербайджане.

Премьер-министр Ахмед Кавам».

*) Энджумены — органы местного самоуправления в областях и городах Ирана, предусмотренные иранской конституцией.—Прим. ред.

Письмо членов английского парламента и профсоюзных деятелей с'езду СДП Германии

ЛОНДОН, 18 апреля. (ТАСС). Видные деятели английского рабочего движения, руководители профсоюзов и члены парламента обратились со следующим письмом к с'езду социал-демократической партии Германии:

«Мы, нижеподписавшиеся руководители профсоюзов и члены парламента от лейбористской партии, шлём братский привет с'езду СДП в Берлине. Желаем вам успеха в деле установления политического единства немецких рабочих на справедливой для социал-демократов и коммунистов основе. Мы считаем, что единство рабочего класса Германии и Европы необходимо. События подтверждают правильность сделанного в 1943 г. заявления Гарольда Ласки, в котором он сказал, что разногласия между социал-демократами и коммунистами во многом способствовали разгрому рабочего движения Германии и Италии.

Если же эти разногласия будут продолжаться и после войны, то завоёванная в результате этой войны победа не будет полноценной. Мы согласны с меморандумом лейбористской партии о послевоенном устройстве мира. В меморандуме говорится, что «социализм стал необходимостью в Европе», что он может «покончить с фашизмом и со всеми другими формами политического рабства», способствовать «постоянному повышению экономического уровня, ликвидации безработицы и голода, а также расширению демократической и политической свободы». «Мы уверены, что социалистическое правление в послевоенной Европе может быть осуществлено лишь при условии тесного сотрудничества и единства социалистов и коммунистов. Мы надеемся, что с'езд явится дальнейшим шагом в деле укрепления единства».

Письмо подписали члены английского парламента и руководители профсоюзных организаций: Зиллиакус, Хатчинсон, Смит, Тиффэн, Притт, Паркин, Кирквуд, Джон Хорнер, Джек Тоннер и др.—всего более 40 подписей. Письмо подписало также большое число районных и местных руководителей. Лорд Пассфилд (Сидней Вебб) и настоятель Кентерберийского собора сообщили, что они одобряют посылку этого письма.

Брокуэй об английских планах в отношении Индии

ЛОНДОН, 22 апреля. (ТАСС). Как передаёт агентство Рейтер, политический секретарь независимой рабочей партии Феннер Брокуэй, обращаясь к делегатам конференции этой партии, поднял вопрос об английских планах в отношении Индии. Брокуэй заявил о получении из достоверных бомбейских источников сведений о том, что английские власти в Индии предпринимают в настоящий момент шаги с целью подавления Индийского Национального Конгресса и национальных движений в Индии, если нынешние переговоры окончатся неудачей. Как заявил далее Брокуэй, ему известно из достоверного источника, что полицейские инспекторы из различных провинций Индии недавно собрались в Дели и рассмотрели вопрос о мерах, которые придется принять в случае, если репрессии против Конгресса и национального движения станут необходимы. К этим мерам относится предложение о подготовке подробных списков всех членов Конгресса и подобных организаций, а также других деятелей и групп национального движения, которые, возможно, последуют за Конгрессом в будущей борьбе.

Брокуэй добавил, что один из высших офицеров сообщил ему недавно, что офицеры проходят специальную подготовку для того, чтобы выполнять функции гражданской администрации в условиях осадного положения. Эта подготовка должна быть закончена до 1 мая 1946 года. Брокуэй заявил, что он хочет спросить трёх министров, находящихся сейчас в Индии,—министра по делам Индии Петик Лоуренса, министра торговли Криппса и первого лорда адмиралтейства Александера—являются ли эти сообщения достоверными.

Конференция приняла резолюцию, которая призывает отозвать английский административный персонал и английские войска из Индии.

„Рейнольдс ньюс" об испанской проблеме

ЛОНДОН, 23 апреля. (ТАСС). Газета «Рейнольдс ньюс» в редакционной статье выражает уверенность в том, что «Англия поддержит требование, чтобы Об'единённые нации порвали экономические и дипломатические отношения с франкистской Испанией, опираясь на свой большой политический и моральный авторитет».

«Мы считаем, — пишет газета, — что Кадоган, который на заседаниях Совета Безопасности критикует Франко так, что тот воспринимает эту критику как похвалу, совершенно неправильно представляет волю британского народа. Каждый принцип, который дорог сердцу английского лейбориста, требует, чтобы мы явились инициаторами самых решительных действий с целью изгнания последнего оставшегося в живых европейского фашиста. Испанский вопрос — фундаментальный вопрос. Если он не будет решён путем реставрации испанской демократии, народы Европы начнут утрачивать мир. Пока Франко и фаланга будут находиться у власти, фашизму предоставляется в Европе убежище, где он может собрать силы, где могут укрыться люди, ужасные преступления которых исключают для них возможность жить где-либо в другом месте. Выдвигают аргумент, что, если мы будем действовать слишком энергично, мы сплотим испанский народ вокруг Франко. Этот аргумент не выдерживает критики. Единственные люди, которые сплотятся вокруг Франко, это его приятели-бандиты, которые могут ссориться с ним по поводу добычи, но заодно с ним ненавидят демократию. Единственные люди, которые поддержат Франко, если мы сурово обойдемся с ним, — это те люди, продолжающееся пребывание которых у власти является во всяком случае угрозой для мира...

Все, что мы обязаны сделать, — это: призвать испанский народ подняться, подобно тому, как мы призывали подняться другие народы, пока еще были живы собратья Франко—диктаторы; признать как законную власть Испании коалиционное эмигрантское правительство; предоставить ему и его силам внутри Испании и за её пределами военные ресурсы, в которых оно нуждается. Это может означать острую и кровопролитную гражданскую войну. Значительно более вероятно, что перед лицом сплочённых и решительных действий всего свободного мира империя Франко рухнет почти без борьбы. Если суждено случиться самому худшему и если гражданская война неизбежно возникнет в Испании, риск подобной борьбы меньше риска, который мы завещаем нашим детям, если мы позволим Франко безопасно ускользнуть под дымовой завесой споров и стычек между свободными странами».

ПОЛОЖЕНИЕ В ИНДОНЕЗИИ

ГААГА, 23 апреля. (ТАСС). Агентство АНП передаёт из Батавии, что в районе Бандунга (остров Ява) подразделения английских войск обстреливали скопления индонезийцев.

В районе Байтензорге продолжались стычки между индонезийцами и англичанами. В районе Батавии голландцами арестовано 13 индонезийцев.

Вступление Сидехара на пост президента прогрессивной партии

ТОКИО, 23 апреля. (ТАСС). Как сообщает газета «Ниппон таймс», 19 апреля на первом заседании депутатов парламента от так называемой прогрессивной партии Сидехара официально принял пост президента этой партии.

Заявление японской компартии

ТОКИО, 19 апреля. (ТАСС). Как передает токийское радио, японская коммунистическая партия опубликовала 18 апреля заявление, в котором говорится, что вступление Сидехара в прогрессивную партию означает, что прогрессивная партия стала правительственной партией, поддерживающей кабинет Сидехара в осуществлении его реакционной и гнилой политики. Это означает, что прогрессивная партия стала опорой императорского реакционного правительства. Нужно принять решительные меры против вступления премьер-министра Сидехара в прогрессивную партию, разоблачая этот факт, как политическую махинацию. Тот факт, что лидер либеральной партии Хатояма скрыл свою книгу милитаристического характера, означает, что он обманул не только Об'единённые нации, но и свой народ.

Предполагая, что социалистическая партия войдёт в состав коалиционного кабинета при условии назначения членов социалистической партии на посты премьер-министра и других министров, руководящих экономикой страны, социалистическая партия выражает свою готовность вступить в переговоры с прогрессивной партией.

Таким образом, говорится в заявлении, после всеобщих выборов вскрывается истинный характер каждой политической партии. Японский народ должен тщательно проверить все эти партии и приложить все усилия к созданию подлинно демократического правительства.

„Иомиури-Хоци" о политической обстановке в Японии

ТОКИО, 23 апреля. (ТАСС). Газета «Иомиури-Хоци» в редакционной статье пишет, что правящие круги пытаются попрежнему остаться у власти при «пересмотренном издании» кабинета Сидехара. Прогрессивная партия, несмотря на то, что во время избирательной кампании она требовала устранения кабинета Сидехара, стала теперь правительственной партией и приветствует премьер-министра Сидехара в качестве своего лидера. Всё это явилось результатом того, что Сидехара со времени создания своего кабинета постоянно проявлял чрезвычайное искусство, поддерживая финансовый капитал и сохраняя комфортабельное существование бюрократической клики, когда он занимался вопросами устранения с постов военных преступников, а также вопросами финансов и инфляции. Поэтому остатки Дзайбацу (японские концерны) и бюрократической клики доверяют Сидехара.

Внесение в палату представителей США резолюции об Индонезии

ВАШИНГТОН, 19 апреля. (ТАСС). Член палаты представителей США Паттерсон (демократ, штат Калифорния) внёс в палату представителей следующую резолюцию:

«Индонезийский народ находится свыше 340 лет в подчинении у Голландской империи, не пользуясь свободой слова, печати и собраний, причём среднегодовой доход индонезийской семьи равен 15 долларам, и количество грамотных составляет только 6 процентов. Перед нападением Японии голландская администрация в Индонезии отказалась вооружить народ для защиты своей родины, причинив неисчислимый ущерб военным усилиям США, которые, таким образом, были лишены импорта каучука, нефти, хинина. Во время японской оккупации индонезийцы оказывали сопротивление захватчикам, помогая тем самым военным усилиям союзников путём отвлечения японских войск, и после поражения Японии создали Индонезийскую республику по воле 70 миллионов населения и в соответствии с Атлантической хартией. Английские войска в Индонезии, имея приказ верховного главнокомандующего союзников в Юго-Восточной Азии обезоружить и эвакуировать разбитые японские войска, вместо этого использовали эти японские войска для уничтожения Индонезийской республики и восстановления контроля Голландской империи над Индонезией. Обращение Индонезии в организацию Об'единённых наций осталось без внимания, и её обращение к США привело лишь к тому, что государственный департамент предложил Англии и Голландии уничтожить опознавательные знаки США с полученных по ленд-лизу военных материалов, которые использовались этими странами против освободительного движения в Индонезии.

В настоящее время происходят переговоры между Голландией и Индонезией по вопросу о будущем статуте последней, тогда как три армии интервентов — английская, голландская и японская — остаются на индонезийской земле, пытаясь восстановить господство Голландии над стремящимися к свободе индонезийцами, причём голландские пополнения в настоящее время производят смену английских войск, а 6 республиканских лидеров в Индонезии, включая губернатора острова Целебес, арестованы голландскими войсками во время переговоров. Действия английских, голландских и японских войск, сотрудничающих в борьбе против Индонезийской республики, создают серьёзную угрозу всеобщему миру и безопасности. В свете неуклонного ухудшения ситуации в Индонезии США надлежит снова провозгласить через государственный департамент чёткое подтверждение их верности принципам Атлантической хартии и применение этих принципов к Индонезии посредством организации Об'единённых наций. Поэтому решено, чтобы палата представителей призвала государственный департамент принять все необходимые меры для прекращения в дальнейшем каких-либо поставок военных материалов в Англию и Голландию для использования их в Индонезии по условиям какого-либо соглашения. Сделать необходимые представления английскому и голландскому правительствам в целях немедленного и полного отвода войск из Индонезии. Выразить через делегатов США в Совете Безопасности организации Об'единённых наций неодобрение США способа переговоров, которые проводятся в настоящее время между Голландией и Индонезией. Обратиться к ЮНО, чтобы последняя занялась изучением вопроса о разоружении японских войск, находящихся в настоящее время в Индонезии спустя 8 месяцев после безоговорочной капитуляции Японской империи».

К предстоящему процессу Михайловича

БЕЛГРАД, 23 апреля. (ТАСС). Как передает белградское радио, министр внутренних дел Югославии Ранкович дал представителю американского агентства Ассошиэйтед пресс ответы на ряд его письменных вопросов в связи с предстоящим судебным процессом Драже Михайловича.

«В настоящее время, — сказал Ранкович, — вооружённые банды не представляют никакой опасности для Югославии и её безопасности. На первый взгляд, этот факт может показаться невероятным той части иностранной общественности, которая достаточно долго жила под впечатлением фантастических россказней о каком-то «движении сопротивления», во главе которого якобы находился Драже Михайлович». Остатки разбитых банд, заявил Ранкович, превратились в обыкновенных разбойников с большой дороги, которые днём скрываются в лесных землянках, а ночью от времени до времени выходят из этих землянок и нападают на отдельных прохожих или на какой-нибудь уединённый сельский дом.

На вопрос о том, будет ли судебный процесс Драже Михайловича открытым, Ранкович ответил, что в новой Югославии военные преступники и предатели судятся в присутствии народа.

Отвечая на вопрос об основных элементах обвинения Драже Михайловича, Ранкович сказал, что они как в своих подробностях, так и в целом будут установлены только судом на основании произведенного следствия и обвинительного материала. После освобождения страны, добавил Ранкович, мы захватили весь архив так называемого верховного командования в михайловичевской армии, из которого ясно видно, что Драже Михайлович сотрудничал с оккупантами и совершал преступления против народа. Можно предположить, что суд пред'явит Драже Михайловичу обвинение в сотрудничестве с оккупантами, а, стало быть, в помощи силам оси в борьбе против Об'единенных наций, а также в конкретных преступлениях против югославского народа: в убийствах, поджогах, грабежах, выдаче борцов народно-освободительной армии и союзных лётчиков немцам.

Далее Ранкович сказал, что при отступлении немецких войск из Сербии Михайлович лишился всякой опоры в лице немецких гарнизонов и помощи квислинговских военных частей Недича. Поэтому он был сам вынужден отступить в направлении общего отступления немцев и квислинговцев на ту часть территории Югославии, которая находилась под властью немецких войск до их поражения в апреле и мае 1945 года. Одновременно с немцами Михайлович потерпел катастрофическое поражение в Боснии в мае 1945 года. При этом его войска были совершенно разбиты, большое число насильственно мобилизованных им крестьян присоединилось к народно-освободительной армии или разбежалось по домам. В результате Михайлович остался без каких-либо связей и вследствие этого вынужден был незаметно с несколькими сопровождавшими его лицами укрыться в непроходимых, безлюдных и опустошённых войной местах на границе Боснии и Санджака к югу от Вышеграда. Найти и поймать его удалось только благодаря упорству органов Управления государственной безопасности.

Тот факт, что Драже Михайловича нашли только с 11-ю сопровождавшими его лицами и что с мая он не выходил из своей землянки, сказал Ранкович, лучше всего доказывает, что в момент ареста он не имел никакой армии, с помощью которой мог бы рассчитывать на какой-либо успех в борьбе против правительства Югославии. Ранкович сообщил, что процесс Драже Михайловича начнётся в первой половине или в середине мая.

На вопрос по поводу сообщения некоторой части иностранной печати о том, что Драже Михайлович будто бы об'явил голодовку, министр Ранкович ответил, что это неточное и тенденциозное известие. Сам Драже Михайлович удивлён вполне корректным обращением с ним органов следствия.

ПРОЦЕСС ГЛАВНЫХ НЕМЕЦКИХ ВОЕННЫХ ПРЕСТУПНИКОВ В НЮРНБЕРГЕ

Вечернее заседание 18 апреля

НЮРНБЕРГ, 18 апреля (ТАСС). Возобновляя допрос Франка, обвинитель тов. Смирнов устанавливает, что Франк был главой организации гитлеровской партии, полиции и государственного аппарата в польском «генерал-губернаторстве». Правда, подсудимый возражает против именования его главой полиции. Однако обвинитель приводит декреты Гитлера, прямо называющие Франка главой всей полиции.

Опровергая ложь Франка относительно того, будто он узнал о Майданеке лишь в мае 1944 г., обвинитель оглашает документ—письмо Франка Гитлеру, в котором между прочим говорится: «Ведь имеются же концлагери в Освенциме и Майданеке, где массовое убийство поляков производилось по конвейеру». Это письмо датировано июнем 1943 г.

Разоблачая болтовню подсудимого об его якобы плохих отношениях с полицией, обвинитель оглашает очередной подлинный документ самого Франка, в котором подсудимый предоставлял полиции совершенно неограниченные полномочия.

Обвинитель: Вы говорили о праве помилования, предоставленного вам. Обратите внимание на параграф шестой закона, подписанного вами. В нем говорится: «Приговоры военно-полевых судов полиции безопасности подлежат немедленному исполнению». Я напомню вам, что был только один вариант приговора—смерть. Что вы могли изменить, если сразу после приговора осужденный расстреливался или был повешен.

Подсудимый: Несмотря на это, все приговоры должны были быть представлены мне на утверждение.

Обвинитель: Каким образом? Ведь приговоры подлежали немедленному исполнению?

Подсудимый: Это, видите ли, распоряжение общего порядка.

Обвинитель указывает далее, что Франк не ограничивался подобными «общими распоряжениями». По его приказу полиция безопасности провела по всем районам Польши массовые аресты с последующим уничтожением польской интеллигенции. Эта чудовищная операция, известная под именем акции «А—Б», стоила жизни многим тысячам польских интеллигентов-патриотов.

Обвинитель: Вы помните, что представляла собой акция «А—Б»? Вы помните, что эта акция означала казнь многих тысяч польских интеллигентов.

Подсудимый: Она была нужна для осуществления мероприятий по умиротворению страны.

На вопрос, почему при проведении этой бесчеловечной акции Франк отказывался от права помилования, подсудимый отвечает, будто он не отказывался от этого права. Тогда обвинитель оглашает выдержку из протокола совещания Франка с начальником полиции от 30 мая 1940 года. На этом совещании Франк говорил: «Всякую попытку вмешательства судебных учреждений в предпринятую полицией операцию «А—Б» надо считать изменой государству, изменой немецким интересам. Эти дела не касаются комиссии по помилованию, состоящей при мне. Операция «А—Б» проводится исключительно начальником СС и полиции Крюгером и его органами. Это—чисто внутренняя необходимая карательная операция, выходящая за рамки нормального процесса».

Обвинитель: Обсуждая с полицией акцию «А—Б», вы заявили полиции, что дела жертв этой акции не будут касаться комиссии по помилованию. Это так?

Подсудимый: Да. Это имеется в моем дневнике. Но это не результат, а только лишь мотив.

Обвинитель: Что же, я могу напомнить вам результаты этой акции. Вы сами говорили следующее: «Нам не нужно сажать этих людей в германский концентрационный лагерь, потому что тогда у нас начались бы хлопоты и ненужная переписка с их семьями. Мы ликвидируем их в самой стране и сделаем это в самой простой форме». О чем же тут идет речь: о «мотивах» или о «ликвидации в самой простой форме»?

Подсудимый: Правильно, это—ужасное слово. Но это не было претворено в действительность.

Обвинитель: Как же это не было претворено в действительность, если все эти люди были казнены?

Подсудимый: Да, если они были осуждены, то они были казнены.

Представитель американского обвинения Додд, приступивший затем к допросу подсудимого, устанавливает, что вопреки уверениям Франка подсудимый грабил и присваивал произведения искусства, найденные его подручными в Польше. Далее обвинитель разоблачает другую ложь Франка о том, что он будто бы пытался вызволить польских профессоров из немецких тюрем и концлагерей.

Защитник Зайдль, возобновивший допрос, пытается помочь подсудимому путем наводящих вопросов.

После окончания допроса Франка Зайдль вызывает свидетеля Бильсингера, который долгое время работал в полиции безопасности в Кракове. Стараясь обелить своего бывшего начальника Франка, Бильсингер утверждает, будто полиция безопасности получала свои приказы непосредственно от главного управления имперской безопасности.

После перерыва защитник вызывает в качестве свидетеля бывшего губернатора Кракова Бургсдорфа. Хорошо понимая, что генерал-губернатор и просто губернатор несут одну и ту же ответственность, свидетель пытается изобразить гитлеровскую администрацию в Польше в розовых красках. Так же, как и Франк, свидетель сваливает все на покойного Гиммлера и на отсутствующего Бормана.

Представитель американского обвинения Додд несколькими вопросами разоблачает свидетеля, генерала СС, гитлеровского чиновника, обергруппенфюрера и ближайшего сотрудника палача Гейдриха.

Продолжение процесса переносится на утро 23 апреля.

ОПУБЛИКОВАНИЕ ВЫДЕРЖЕК ИЗ МЕМУАРОВ ХОРА

НЬЮ-ЙОРК, 20 апреля. (ТАСС). Стремясь охарактеризовать английскую дипломатию в Испании в военное время, газета «Нью-Йорк таймс» начала публиковать выдержки из мемуаров бывшего английского посла в Испании Хора (лорда Темплвуда). В первую пространную выдержку включены отрывки из писем Хора к Галифаксу и Черчиллю, в которых указывается, что «немцы и итальянцы глубоко проникли в каждую правительственную организацию, в каждую область жизни» и «полностью германизировали печать и многие государственные организации». Хор пишет также о частых приёмах Франко и свободном доступе к нему германского посла.

АФИФИ-ПАША О ПЕРЕГОВОРАХ С ПРАВИТЕЛЬСТВОМ США

КАИР, 22 апреля. (ТАСС). По сообщению газеты «Ахбар-эль-Яум», представитель Египта в Совете Безопасности Хафез Афифи-паша сообщил по телефону премьер-министру Египта Сидки-паше, что переговоры с правительством США о постройке нефтепровода из Хиджаза в Египет проходят весьма успешно. В скором времени американцы начнут в Суэце постройку большого нефтеочистительного завода.

26 апреля, в 7 час. вечера, в клубе им. Дзержинского (ул. Бесики, 4) созывается
VIII С'ЕЗД МОПР ГРУЗИНСКОЙ ССР.
Регистрация делегатов будет производиться в ЦК МОПР Грузии (ул. Грибоедова, 19, 2-й этаж, в Доме профсоюзов).

Ответственный редактор
В. ГРИГОРЬЯН.

Доклады и лекции

☆ Сегодня, в 7 часов вечера, в городском парткабинете ТК КП(б) Грузии им. Л. Кецховели для секретарей первичных парторганизаций состоится занятие семинара на тему: «Книга В. И. Ленина «Две тактики социал-демократии в демократической революции» — тактические основы большевистской партии». Семинар на груз. яз. проведет доцент Гегешидзе, на русск. яз.—проф. Азатян.

☆ Сегодня, в 6 часов вечера, в парткабинете Ленинского райкома ТО КП(б) Грузии для руководителей агитколлективов состоится занятие семинара на тему: «Закон о пятилетнем плане восстановления и развития народного хозяйства СССР на 1946—1950 годы». Семинар проведет доцент Папава.

Сегодня в театрах

Госопера — «Бахчисарайский фонтан»; театр им. Руставели—«Хевисбери Гоча»; театр им. Марджанишвили—«Дочь Жамтабери»; театр им. Грибоедова—«Плоды просвещения»; армянский театр—«Армяника»; театр им. Ахундова — «Асли и Кярим»; театр музкомедии—«Любовь актрисы»; театр самодеятельности—«Из-за чести»; грузинский ТЮЗ—«Нацаркекия»; русский ТЮЗ—«Сын полка»; грузинский кукольный—«Лампа Аладдина»; русский кукольный—«Петрушка-иностранец», «Пузан»; Госцирк —гастроль коллектива узбекского цирка.

ГОС. ДРАМ. ТЕАТР им. А. С. ГРИБОЕДОВА
25 и 26 апреля
ПЛОДЫ ПРОСВЕЩЕНИЯ
27 апреля, 28 апреля днем и вечером
ЛИСИЧКИ
Начало утрен. спектаклей в 12 час. дня, вечера. в 8 час. вечера.

СТАДИОН «ДИНАМО» им. Л. П. БЕРИЯ
(Ул. Борьбы, № 2. Телефон 3-21-62).
ФУТБОЛ
на первенство СССР 1946 года.
25 апреля
«Динамо» (Москва) и «Динамо» (Тбилиси)
(дублирующий состав).
26 апреля
Основные составы тех же команд.
27 апреля
«Динамо» (Ленинград) и «Динамо» (Минск)
(дублирующий состав).
28 апреля
Основные составы тех же команд.
Начало всех матчей в 6 часов вечера.
Предварительная продажа билетов производится в кассах стадиона и в магазинах «Динамо».

ДОМ УЧИТЕЛЯ (ул. Пушкиндзе. 3).
26 апреля
Лауреат всесоюзного конкурса мастеров художественного слова
ЭММАНУИЛ КАМИНКА.
Начало в 9 часов вечера.
Билеты продаются.

ТИПОГРАФИЯ «ЗАРИ ВОСТОКА»
(проспект Руставели, 36)
ПРИНИМАЕТ УЧЕНИКОВ
по наборному и печатному делу.
Обращаться к техническому директору типографии с 10 ч. утра до 4 ч. дня. Снабжение по особому списку.

ГОСЦИРК
Ежедневно
выступления старейшего 80-летнего канатоходца народного артиста РСФСР и Узб. ССР
ТАШКЕНБАЕВА И.
Обновленная программа узбекского цирокового коллектива.
В воскресенье ДВА дневных представления с участием всех артистов труппы.
Начало первого представления в 12 часов дня, второго—в 5 часа дня.

БОЛЬШОЙ ЗАЛ ГРУЗ. ГОСФИЛАРМОНИИ
(Грибоедовская ул., 8).
25 апреля
Гастроли заслуженной артистки Армянской ССР, исполнительницы армянских народных и гусанских песен
ШОГИК МКРТЫЧАН
при участии солистов Армянской госфилармонии: Г. Мирзоян (кяманча), А. Саркисян (тар), С. Сейранян (тар).
Начало в 9 часов вечера.
Билеты продаются.

БОЛЬШОЙ ЗАЛ ГРУЗГОСФИЛАРМОНИИ
(Грибоедовская, 8).
26, 27, 28, 29 и 30 апреля
ГАСТРОЛИ ТЕА-ДЖАЗА
под руководством и при участии
БОРИСА РЕНСКОГО.
Начало в 9 часов вечера.
Билеты продаются.

СЕГОДНЯ и ЕЖЕДНЕВНО
в кинотеатрах
им. РУСТАВЕЛИ и «ОКТЯБРЬ»
Новая звуковая комедия
«НЕБЕСНЫЙ ТИХОХОД».
Сценарий и постановка режиссера С. Тимошенко.
В ролях: Н. Крючков, В. Меркурьев, В. Нетиленко, А. Парфаньяк и др.
Производство ордена Ленина киностудии «Мосфильм».
Выпуск Грузинской конторы «Главкинопрокат».

ПРОДАЕТСЯ РАССАДА
помидоров и огурцов хорошего качества из оранжереи стадиона «Динамо».
Обращаться на стадион к агроному с 9 ч. утра до 6 ч. вечера.

Коллектив механического завода № 1 ОМП Тбилгорсовета извещает о смерти Сергея Никитича Гасанова.

Семья В. Кетат и Н. Гамбашидзе извещают о смерти Бориса Борисовича Кизильбаш.

Семья Бегиджановых извещает о смерти Сузанны Ефремовны Бегиджановой. Гражд. паних. 25-IV, в 7 часов вечера, на кв. — тупик 1-го мая, № 4.

Семья Лусникян извещает о смерти Гайка Соломоновича Лусникян. Гражд. панихида ежедн., в 7 часов вечера, на кв.—ул. Чахрухадзе, 17. Вынос 28-IV, в 5 часов вечера, на Кукийское кладбище.

Семья Мчедлидзе извещает о смерти Нины Зурабовны Мчедлидзе. Гражд. паних. ежедн., в 7 часов вечера, на кв.—Цавкинская улица, № 10. Вынос 28-IV, в 2 часа дня, на Петропавловское кладбище.

АДРЕС РЕДАКЦИИ и ИЗДАТЕЛЬСТВА: Тбилиси, пр. Руставели, 36. ТЕЛЕФОНЫ: зам. отв. редактора—3-18-04, отв. секретарь—3-17-06, секретариат—3-11-22. ОТДЕЛЫ: партийной жизни—3-59-65, пропаганды—3-17-44, советского строительства—3-14-82, иностранной информации—3-17-44, промышленности и транспорта—3-63-28, сельскохозяйственный—3-19-49, внутренней информации—3-30-61, писем—3-12-83, корреспондентской сети—3-63-28, культуры и быта—3-16-27. Издательство—3-22-63. Приём об'явлений—3-18-02. Бухгалтерия—3-64-42.

Тираж 65.000. Типография «Зари Востока» им. Ж. Ф. Мисикова Управления по делам полиграфии и издательств при Совете Министров Грузинской ССР. Г. Тбилиси