ПРОЛЕТАРИИ ВСЕХ СТРАН, СОЕДИНЯЙТЕСЬ!

ЗАРЯ ВОСТОКА

ГОД ИЗДАНИЯ 23-Й

ზარია ვოსტოკა - საქართველოს კ.პ.(ბ) ცენტრალური და თბილისის კომიტეტების ორგანო
ОРГАН ЦЕНТРАЛЬНОГО и ТБИЛИССКОГО КОМИТЕТОВ КП (б) ГРУЗИИ

№ 73 (6449) Пятница, 13 апреля 1945 г. Цена 20 коп.

СЕГОДНЯ В НОМЕРЕ:

1 СТРАНИЦА.

НОВЫЙ ВАЖНЫЙ ШАГ В РАЗВИТИИ СОВЕТСКО-ЮГОСЛАВСКОЙ ДРУЖБЫ. Передовая статья «Правды».

ПОДПИСАНИЕ ДОГОВОРА О ДРУЖБЕ, ВЗАИМНОЙ ПОМОЩИ И ПОСЛЕВОЕННОМ СОТРУДНИЧЕСТВЕ МЕЖДУ СОВЕТСКИМ СОЮЗОМ И ЮГОСЛАВИЕЙ.

ДОГОВОР О ДРУЖБЕ, ВЗАИМНОЙ ПОМОЩИ И ПОСЛЕВОЕННОМ СОТРУДНИЧЕСТВЕ МЕЖДУ СОЮЗОМ СОВЕТСКИХ СОЦИАЛИСТИЧЕСКИХ РЕСПУБЛИК И ЮГОСЛАВИЕЙ.

ОБЕД У ПРЕДСЕДАТЕЛЯ СОВЕТА НАРОДНЫХ КОМИССАРОВ СССР И. В. СТАЛИНА В ЧЕСТЬ ПРЕДСЕДАТЕЛЯ СОВЕТА МИНИСТРОВ ЮГОСЛАВИИ МАРШАЛА И. БРОЗ-ТИТО.

2 СТРАНИЦА.

НА ПОЛЯХ И ПЛАНТАЦИЯХ ГРУЗИИ.

ЦЕННАЯ КУЛЬТУРА. — Ф. Чанчиев.

Д. И. ФОНВИЗИН. К 200-летию со дня рождения. — Б. Борисов.

Новый важный шаг в развитии советско-югославской дружбы

Передовая статья „Правды"—12 апреля

Публикуемый сегодня Договор о дружбе, взаимной помощи и послевоенном сотрудничестве между Союзом Советских Социалистических Республик и Югославией представляет собой документ важного значения. Он призван еще больше укрепить дружбу и боевое сотрудничество между народами обеих стран, выдержавшие испытания суровой войны против немецко-фашистских захватчиков. Он закладывает основу для плодотворного советско-югославского сотрудничества и в послевоенный период. Вместе с тем Договор призван служить делу сохранения длительного и прочного мира, укрепления всеобщей безопасности после достижения окончательной победы над общим врагом всех свободолюбивых народов — над разбойничьим гитлеровским империализмом.

Народы Советского Союза и Югославии связаны узами исторической дружбы. Эта дружба особенно окрепла и закалилась в общей борьбе против немецко-фашистских захватчиков. Народы Советской Страны всегда с живейшим сочувствием, с живейшей симпатией следили за героической борьбой братских народов Югославии. Это свое отношение советский народ ярко продемонстрировал в острый момент истории югославского народа. В апреле 1941 года, когда над Балканами явственно нависла угроза германского нападения, Советский Союз заключил с Югославией договор о дружбе и ненападении.

Тогда же, в апреле 1941 года, произошло разбойничье нападение гитлеровской Германии на Югославию. 22 июня того же года Гитлер бросил свои полчища на Советский Союз. Общая борьба против исконного врага еще больше сблизила народы обеих стран, упрочила их дружбу, породила крепкое боевое сотрудничество. Югославский народ не покорился немецко-фашистским оккупантам. С первых же дней вторжения германских войск в Югославию в стране вспыхнула партизанская борьба, которая переросла в могучее народно-освободительное движение. В упорных и героических боях против гитлеровских угнетателей и их приспешников родилась новая Югославия, вступившая на путь демократического развития. Эта новая Югославия вдохновлялась в своей борьбе против немецко-фашистских захватчиков героическим примером советского народа, великими боевыми подвигами его Красной Армии.

Красная Армия сломила армии немецких захватчиков, очистила советскую землю от гитлеровской нечисти и, выполняя приказ своего вождя товарища **Сталина**, перенесла военные действия за пределы СССР, громя немецко-фашистские орды. Этим она оказала могучую непосредственную помощь народам Югославии, Польши, Чехословакии.

Так развивалась и крепла боевая дружба между народами обеих стран. Ныне, в новой обстановке, эта дружба и боевое сотрудничество оформляются и укрепляются Договором о дружбе, взаимной помощи и послевоенном сотрудничестве. Весь Договор проникнут стремлением обеих сторон добиться скорейшей победы над врагом и организации прочного и длительного мира.

«Каждая из Высоких Договаривающихся Сторон,—говорится в статье 1-й Договора,—будет продолжать борьбу совместно с другой стороной и со всеми Об'единёнными нациями против Германии до окончательной победы». Статья предусматривает взаимную военную и другую помощь в этой борьбе всеми имеющимися в распоряжении обеих сторон средствами.

Так поставлена основная и главная цель—разгром врага.

Исторический опыт со всей убедительностью говорит о том, что агрессивная политика германского империализма всегда ставила своей целью порабощение славянских народов. Эта задача составляла одну из основ разбойничьей политики Германии. Ни для кого не секрет, что фашистские изверги уже сейчас прилагают все усилия к тому, чтобы посеять семена новой войны, подготовить новую агрессию.

Советско-югославский Договор является одним из важных орудий для предотвращения и пресечения возможной в будущем германской агрессии. Договор как бы сигнализирует уже сейчас об этой возможной в будущем опасности повторения такой войны. Статья 2-я Договора предусматривает немедленную взаимную военную помощь в случае, «если одна из Высоких Договаривающихся Сторон оказалась бы в послевоенный период вовлеченной в военные действия с Германией, которая возобновила бы свою агрессивную политику, или с каким-либо государством, которое об'единилось бы с Германией непосредственно или в какой-либо иной форме в такой войне».

Эти обязательства, которые берут на себя обе договаривающиеся стороны, отвечают жизненным интересам обеих стран и вместе с тем интересам всех миролюбивых народов. Таким образом, советско-югославский Договор является, наряду с ранее заключенными Советским Союзом двусторонними договорами с Англией, Чехословакией и Францией, ценным вкладом в дело борьбы за длительный, прочный мир и всеобщую безопасность.

Стремление обеих стран внести свою долю участия в дело организации длительного, прочного мира и всеобщей безопасности ярко выражено в статье 3-й Договора. Обе стороны торжественно заявляют, что они будут участвовать в духе самого искреннего сотрудничества во всех международных действиях, направленных к обеспечению мира и безопасности народов, и что «применение настоящего Договора будет находиться в соответствии с международными принципами, в принятии которых они участвовали».

В Договоре также подчеркивается, что ни одна из сторон не будет участвовать в враждебных другой стороне союзах или коалициях.

Дальнейшее укрепление дружественных отношений между народами обеих стран предполагает широкое развитие культурных и экономических связей. Статья 5-я Договора закладывает основу для послевоенного сотрудничества в области культуры и экономики.

Договор заключен сроком на двадцать лет. В случае, если ни одна из Сторон не заявит за год до истечения срока Договора о своем желании его денонсировать, он автоматически сохраняет свою силу в течение последующих пяти лет.

Советский народ с живейшим удовлетворением встретит заключение Договора о дружбе, взаимной помощи и послевоенном сотрудничестве с Югославией. Он видит в нем новый важный шаг в развитии советско-югославской дружбы, закалившейся в огне великой освободительной борьбы против врага всех свободолюбивых народов—против гитлеровской Германии, дружбы, превратившейся в могучий фактор развития тесного сотрудничества между народами СССР и Югославии и способствующей укреплению дружественных отношений между всеми демократическими странами мира.

Подписание Договора о дружбе, взаимной помощи и послевоенном сотрудничестве между Советским Союзом и Югославией

Во время пребывания в Москве Председателя Совета Министров Югославии Маршала И. Броз-Тито и Югославского Министра Иностранных Дел г-на И. Шубашича происходили переговоры между правительствами СССР и Югославии, которые подтвердили решимость обеих стран совместно с другими Об'единенными нациями добиться скорейшего и окончательного разгрома гитлеровской Германии, а также их стремление укрепить дружбу и сотрудничество народов обеих стран как в нынешней войне, так и в послевоенный период.

Эти переговоры, протекавшие в атмосфере сердечности и взаимного понимания, закончились подписанием 11 апреля Договора о дружбе, взаимной помощи и послевоенном сотрудничестве между Советским Союзом и Югославией.

Договор подписан в Кремле по уполномочию Президиума Верховного Совета СССР Заместителем Председателя Совета Народных Комиссаров СССР и Народным Комиссаром Иностранных Дел В. М. Молотовым и по уполномочию Регентского Совета Югославии Председателем Совета Министров Югославии Маршалом И. Броз-Тито.

При подписании Договора присутствовал Председатель Совета Народных Комиссаров СССР И. В. Сталин.

Со стороны Югославии при подписании Договора присутствовали Министр Иностранных Дел Югославии г-н И. Шубашич, Посол Югославии в СССР г-н С. Симич, Министр по Делам Черногории генерал-лейтенант М. Джилас, Министр Торговли и Снабжения г-н Н. Петрович, Министр Горной Промышленности г-н Б. Андреев, Начальник Югославской Военной Миссии в СССР генерал-лейтенант Р. Приморац, г-н Р. Николаевич, г-н Шепич.

Со стороны Советского Союза присутствовали Заместитель Народного Комиссара Иностранных Дел А. Я. Вышинский, Посол СССР в Югославии И. В. Садчиков, Заведующий IV Европейским Отделом НКИД СССР А. А. Лаврищев, Начальник Советской Военной Миссии в Югославии генерал-майор А. Ф. Киселев, С. Т. Базаров.

После подписания Договора В. М. Молотов и Маршал И. Броз-Тито обменялись речами.

Ниже приводится текст Договора.

Договор о дружбе, взаимной помощи и послевоенном сотрудничестве между Союзом Советских Социалистических Республик и Югославией

Президиум Верховного Совета Союза Советских Социалистических Республик и Регентский Совет Югославии,

полные решимости довести до конца войну против немецких захватчиков;

желая ещё больше укрепить дружбу, существующую между народами Советского Союза и Югославии, ведущими совместную борьбу против общего врага—гитлеровской Германии;

выражая неуклонное стремление обеспечить тесное сотрудничество народов обеих стран и всех Об'единенных наций во время войны и в мирное время и внести свой вклад в дело послевоенной организации мира и безопасности;

уверенные в том, что укрепление дружбы между Советским Союзом и Югославией отвечает жизненным интересам обоих народов и будет наилучшим образом служить делу дальнейшего экономического развития обеих стран;

решили заключить с этой целью настоящий Договор и назначили в качестве своих уполномоченных:

Президиум Верховного Совета Союза Советских Социалистических Республик — Вячеслава Михайловича **Молотова**, Народного Комиссара Иностранных Дел Союза ССР;

Регентский Совет Югославии—Маршала Иосипа **Броз-Тито**, Председателя Совета Министров Югославии,

которые после обмена своими полномочиями, найденными в должной форме и полном порядке, согласились о нижеследующем:

СТАТЬЯ 1.

Каждая из Высоких Договаривающихся Сторон будет продолжать борьбу совместно с другой стороной и со всеми Об'единёнными нациями против Германии до окончательной победы. Высокие Договаривающиеся Стороны обязуются оказывать друг другу военную и другую помощь в этой борьбе всеми имеющимися в их распоряжении средствами.

СТАТЬЯ 2.

Если одна из Высоких Договаривающихся Сторон оказалась бы в послевоенный период вовлеченной в военные действия с Германией, которая возобновила бы свою агрессивную политику, или с каким-либо государством, которое об'единилось бы с Германией непосредственно или в какой-либо иной форме в такой войне, другая Высокая Договаривающаяся Сторона немедленно окажет Договаривающейся Стороне, вовлеченной в военные действия, военную и другую помощь и поддержку всеми средствами, имеющимися в её распоряжении.

СТАТЬЯ 3.

Высокие Договаривающиеся Стороны заявляют, что будут участвовать, в духе самого искреннего сотрудничества, во всех международных действиях, направленных к тому, чтобы обеспечить мир и безопасность народов, и будут полностью вносить свою долю в дело осуществления этих высоких целей.

Высокие Договаривающиеся Стороны заявляют, что применение настоящего Договора будет находиться в соответствии с международными принципами, в принятии которых они участвовали.

СТАТЬЯ 4.

Каждая из Высоких Договаривающихся Сторон обязуется не заключать какого-либо союза и не принимать участия в какой-либо коалиции, направленных против другой Высокой Договаривающейся Стороны.

СТАТЬЯ 5.

Высокие Договаривающиеся Стороны заявляют, что и после окончания настоящей войны они будут действовать в духе дружбы и сотрудничества, в целях дальнейшего развития и укрепления экономических и культурных связей между народами обеих стран.

СТАТЬЯ 6.

Настоящий Договор вступает в силу немедленно после его подписания и подлежит ратификации в возможно короткий срок. Обмен ратификационными грамотами будет произведен в Белграде, как можно скорее.

Настоящий Договор останется в силе в течение двадцати лет с момента его подписания. Если одна из Высоких Договаривающихся Сторон в конце этого двадцатилетнего периода не сделает за один год до срока заявления о своем желании отказаться от Договора, он будет оставаться в силе на следующие пять лет, и так каждый раз, до тех пор, пока одна из Высоких Договаривающихся Сторон не сделает за один год до окончания текущего пятилетия письменного предупреждения о своем намерении прекратить его действие.

В удостоверение чего Уполномоченные подписали настоящий Договор и приложили к нему свои печати.

Составлен в г. Москве, 11 апреля 1945 года, в двух экземплярах, каждый на русском и сербско-хорватском языках, причем оба текста имеют одинаковую силу.

По Уполномочию Президиума Верховного Совета СССР В. МОЛОТОВ.

По Уполномочию Регентского Совета Югославии И. БРОЗ-ТИТО.

ОБЕД У ПРЕДСЕДАТЕЛЯ СОВЕТА НАРОДНЫХ КОМИССАРОВ СССР И. В. СТАЛИНА В ЧЕСТЬ ПРЕДСЕДАТЕЛЯ СОВЕТА МИНИСТРОВ ЮГОСЛАВИИ МАРШАЛА И. БРОЗ-ТИТО

11 апреля Председатель Совета Народных Комиссаров СССР И. В. Сталин дал обед в Кремле в честь Председателя Совета Министров Югославии Маршала И. Броз-Тито.

На обеде присутствовали Маршал И. Броз-Тито, Министр Иностранных Дел Югославии г-н И. Шубашич, Посол Югославии в СССР г-н С. Симич, Министр по делам Черногории генерал-лейтенант М. Джилас, Министр Торговли и Снабжения г-н Н. Петрович, Министр Горной Промышленности г-н Б. Андреев, Начальник Югославской Военной Миссии в СССР генерал-лейтенант Р. Приморац, а также сопровождающие Маршала Тито лица и члены Посольства Югославии в СССР.

С советской стороны присутствовали М. И. Калинин, В. М. Молотов, А. И. Микоян, Л. П. Берия, Г. М. Маленков, Л. М. Каганович, Н. М. Шверник, Н. А. Вознесенский, Н. А. Булганин, А. Н. Косыгин, адмирал флота Н. Г. Кузнецов, А. И. Шахурин, Б. Л. Ванников, Д. Ф. Устинов, В. А. Малышев, А. Г. Зверев, А. Я. Вышинский, Председатель Московского Совета депутатов трудящихся Г. М. Попов, Председатель ВЦСПС В. В. Кузнецов, Главный Маршал артиллерии Н. Н. Воронов, генерал армии А. И. Антонов, Посол СССР в Югославии И. В. Садчиков, Маршал авиации Ф. Я. Фалалеев, Народный Комиссар Иностранных Дел РСФСР А. И. Лаврентьев, Народный Комиссар Иностранных Дел УССР Д. З. Мануильский, генерал армии А. В. Хрулев, генерал-полковник Ф. И. Голиков, генерал-полковник Б. М. Коробков, Заведующий IV Европейским отделом НКИД СССР А. А. Лаврищев, Н. Г. Пальгунов, Заведующий Протокольным отделом НКИД СССР Ф. Ф. Молочков, генерал-лейтенант А. С. Гундоров, Начальник советской Военной Миссии в Югославии генерал-майор А. Ф. Киселев, генерал-майор М. П. Кутузов и др.

Обед прошёл в дружеской обстановке и в оживлённых беседах советских деятелей с югославскими гостями.

Капитан Г. Д. Леладзе—Герой Советского Союза

От нашего корреспондента из Москвы

Указом Президиума Верховного Совета СССР за образцовое выполнение боевых заданий Командования на фронте борьбы с немецкими захватчиками и проявленные при этом отвагу и геройство группе лиц офицерского, сержантского и рядового состава Красной Армии присвоено звание **Героя Советского Союза** с вручением ордена **Ленина** и медали **«Золотая Звезда»**.

Среди этой группы — капитан **Леладзе** Георгий Давидович.

Митинги и демонстрации в Белграде в честь подписания Договора с Советским Союзом

БЕЛГРАД, 12 апреля. (ТАСС). Все белградские газеты опубликовали сегодня на первых страницах сообщение о подписании Договора о дружбе, взаимной помощи и послевоенном сотрудничестве между Советским Союзом и Югославией и полный текст Договора.

Газета «Политика» на первой странице поместила портреты товарищей **Сталина** и Молотова и Маршала Тито.

В городе царят небывалый под'ём и оживление. Сразу же по получении сообщения о подписании Договора в ряде мест состоялись митинги.

Вечером состоялась массовая демонстрация населения города, посвящённая подписанию Договора с Советским Союзом. На митинге выступили встреченные бурными аплодисментами Министр Промышленности Югославии Хебранг, Министр Земледелия Сербии Смилянич и полковник Бакич. Раздавались приветственные возгласы в честь Маршала **Сталина**, Красной Армии и советского народа. После митинга колонны демонстрантов направились к зданию Советского Посольства. Участники демонстрации в своих возгласах приветствовали Советский Союз и всячески стремились выразить радостное чувство, вызванное подписанием советско-югославского Договора.

ХРОНИКА

В связи с выполнением по республике в целом плана хлебозаготовок из урожая 1944 года и в соответствии с постановлением Совнаркома Союза ССР от 8 апреля 1945 года, Совет Народных Комиссаров Грузинской ССР постановил: разрешить колхозам, колхозникам и единоличным хозяйствам продажу зерна, муки и печеного хлеба на городских и сельских базарах, а также на станциях железных дорог на всей территории Грузинской ССР.

ПОСЛЕДНИЕ ИЗВЕСТИЯ

СМЕРТЬ ПРЕЗИДЕНТА СОЕДИНЕННЫХ ШТАТОВ АМЕРИКИ ФРАНКЛИНА РУЗВЕЛЬТА

ВАШИНГТОН, 12 апреля. (ТАСС). Сегодня, в 20 часов 35 минут по Гринвичу, в Уорм Спрингсе (штат Георгия) скончался Президент Соединённых Штатов Америки Франклин Делано Рузвельт. Смерть последовала от кровоизлияния в мозг.

ВАШИНГТОН, 12 апреля. (ТАСС). Белый Дом (резиденция Президента Соединённых Штатов Америки) об'явил, что панихида по Рузвельту состоится в субботу после полудня в Вашингтоне. Похороны состоятся в Гайд-Парке в воскресенье, во второй половине дня.

Белый Дом опубликовал заявление, в котором говорится, что вице-президент США Трумэн был вызван в Белый Дом, где миссис Элеонора Рузвельт информировала его о смерти Рузвельта. Государственный секретарь Стеттиниус также был информирован об этом. Созвано заседание кабинета.

СЕНАТ США УТВЕРДИЛ ЗАКОНОПРОЕКТ О ПРОДЛЕНИИ СРОКА ДЕЙСТВИЯ ЗАКОНА О ПЕРЕДАЧЕ ВЗАЙМЫ ИЛИ В АРЕНДУ

ВАШИНГТОН, 10 апреля. (ТАСС). Американский сенат открытым голосованием продлил срок действия закона о передаче взаймы или в аренду (ленд-лиз) на год, т.-е. до 30 июня 1946 г.

ВОЙНА НА ТИХОМ ОКЕАНЕ

ЛОНДОН, 12 апреля. (ТАСС). Агентство Рейтер передаёт сообщение штаба об'единённого командования вооружёнными силами союзников в юго-западной части Тихого океана о том, что американские войска быстро продвигаются вперед, очищая южную часть острова Лусон от японцев.

ВАШИНГТОН, 12 апреля. (ТАСС). Штаб тихоокеанского флота США сообщает, что в южной части острова Окинава японцы продолжают оказывать сопротивление и линия фронта почти не изменилась.

ВАШИНГТОН, 12 апреля. (ТАСС). Военное министерство США сообщает, что сегодня днём сверхмощные «Летающие крепости» совершили налёт на Токио.

ТОКИО, 12 апреля. (ТАСС). Как передаёт агентство Домей цусин, сегодня утром приблизительно 150 тяжёлых бомбардировщиков «Б-29», базирующихся на Марианские острова, совершили налёт на западные районы Токио и район Сидзуока. Налёт продолжался два часа.

РЕЧЬ В. М. МОЛОТОВА

Маршал Тито, господа!

Договор между Советским Союзом и Югославией о дружбе, взаимной помощи и послевоенном сотрудничестве, который я имел честь по поручению Советского правительства только-что подписать, закрепляет отношения дружбы и тесное сотрудничество, сложившееся между народами СССР и Югославии в их совместной борьбе против общего врага — немецких захватчиков.

Я уверен, что этот Договор будет способствовать ускорению разгрома гитлеровской Германии и послужит делу Об'единённых наций, стремящихся к достижению прочного мира и безопасности в Европе.

Пришло время, которого долго ждали народы Советского Союза и Югославии. Союз и дружба, которые запечатлены кровью наших братьев в совместной борьбе против немецкого фашизма и его союзников, получили свое новое выражение в нашем Договоре. Мы подали руки друг другу, чтобы довести нашу освободительную войну до победного конца и чтобы наши народы,—каждый своим путём,—могли итти вперёд по пути национальной независимости и действительной свободы.

Советско-югославский Договор будет встречен с глубоким удовлетворением народами наших стран. Он встретит дружественное сочувствие среди всех свободолюбивых народов и найдёт особенно сердечный отклик среди славянских народов, которые увидят в нем новое подкрепление в их борьбе за своё славное будущее.

Настоящий Договор будет наилучшим образом способствовать развитию дружественного сотрудничества в деле экономического восстановления наших стран, так сильно пострадавших от ненавистных захватчиков. Договор создаёт также прочные основы для дальнейшего укрепления экономических и культурных связей между Советским Союзом и демократической Югославией в послевоенный период.

Советский Союз, осуществляющий великое дело **Ленина—Сталина**, и демократическая Югославия, занявшая почётное место среди народов, борющихся с фашизмом, будут отныне ещё теснее связаны между собою дружбой, взаимной помощью, всесторонним сотрудничеством.

Разрешите мне, Маршал Тито, поздравить Вас с подписанием Договора, который на долгие годы будет служить делу наших народов и всех Об'единённых наций.

РЕЧЬ МАРШАЛА ТИТО

Господин Маршал **Сталин**, господин Народный Комиссар Иностранных Дел!

Подписанный сегодня Договор между Югославией и Советским Союзом является одним из самых значительных вкладов в дело единства свободолюбивых народов в их борьбе против нацистской Германии и одной из основ будущей безопасности Европы.

Совершенно естественно, что в стремлении обеспечить свое свободное развитие югославские народы опирались и будут опираться на мощную коалицию великих союзников, закалённую в борьбе против общего врага, остающуюся и на послевоенный период.

Этот Договор является для нас основой мирного строительства нашего будущего. В то же время он является осуществлением чаяний народов Югославии, которые всегда стремились жить в тесной дружбе с могучим Советским Союзом.

Договор является одновременно результатом совместной героической борьбы Красной Армии и Югославской армии против германских захватчиков и их приспешников. Договор заложил крепкий фундамент для обеспечения мирного развития новой Югославии.

Позвольте мне, господин Молотов, также поздравить и Вас с подписанием Договора между Югославией и Советским Союзом о дружбе, взаимной помощи и послевоенном сотрудничестве. Этот Договор является выполнением самых давних стремлений народов Югославии — жить в тесной дружбе с великим советским народом, который под руководством гениального вождя **Сталина** в этой самой тяжелой в истории борьбе дал сверхчеловеческие жертвы за победу над общим врагом свободолюбивых народов, за свободу и независимость малых народов и, в первую очередь, за свободу и независимость Югославии.

ОТ СОВЕТСКОГО ИНФОРМБЮРО

Оперативная сводка за 12 апреля

В течение 12 апреля на территории Чехословакии, северо-восточнее и севернее БРАТИСЛАВЫ, войска 2-го УКРАИНСКОГО фронта с боями заняли город и железнодорожную станцию СКАЛИЦА и более 30 других населённых пунктов, в том числе ТРЕНЧ ТЕПЛА, ОПАТОВА, КОХАНОВЦЕ, ГАЛУЗИЦЕ, ГОРНЫ-БЗИНЦЕ, ВРБОВЦЕ, РАДЕЙОВ, КАТОВ, ГОЛИЧ, КОПЧАНИ.

Северо-восточнее ВЕНЫ войска фронта заняли на территории Австрии населённые пункты ДРЕЗИНГ, ЕДЕНШПАЙГЕН, ЛОЙДЕСТАЛЬ, ЭРДПРЕС, ХОХЕНРУППЕРСДОРФ, АУЭРШТАЛЬ, БОККФЛИС, АДЕРКЛАА, РААСДОРФ, ЭССЛИНГ, ГРОСС ЭНЗЕРСДОРФ и железнодорожную станцию ЭЙБЕСБРУНН, перерезав железную дорогу и шоссе ВЕНА—БРНО.

В ВЕНЕ войска 3-го УКРАИНСКОГО фронта вели уличные бои в городском районе, расположенном между Дунайским каналом и рекой ДУНАЙ, где заняли более 60 кварталов. Западнее и юго-западнее города СОМБАТЕЛЬ войска фронта, продолжая наступление, заняли на территории Австрии город ГЮССИНГ (НЕМЕТУЙВАР) и более 40 других населённых пунктов, в том числе МАРКТ АЛЛАУ, ОЛБЕНДОРФ, ОБЕР-НЕЙБЕРГ, МИХЕЛЬ, ЧАНШЕНДОРФ, ШТЕЙНГРАБЕН, ЕЛЬТЕНДОРФ. В боях за 11 апреля войска фронта взяли в плен более 5.000 солдат и офицеров противника и захватили следующие трофеи: танков и самоходных орудий—34, бронетранспортёров—38, полевых орудий—208, пулемётов—270, автомашин—498, тракторов и тягачей—187, паровозов—34, железнодорожных вагонов—1.535, складов с военным имуществом—17.

На других участках фронта существенных изменений не было.

За 11 апреля на всех фронтах подбито и уничтожено 50 немецких танков и самоходных орудий. В воздушных боях и огнём зенитной артиллерии сбито 22 самолёта противника.

* * *

УДАРЫ АВИАЦИИ КРАСНОЗНАМЕННОГО БАЛТИЙСКОГО ФЛОТА ПО КОРАБЛЯМ И ТРАНСПОРТАМ ПРОТИВНИКА

9 и 10 апреля авиация Краснознамённого Балтийского флота наносила удары по военным кораблям и транспортам немцев в порту Пиллау и в открытом море северо-западнее Пиллау. В результате этих ударов потоплены: два немецких миноносца, два сторожевых корабля, десять транспортов общим водоизмещением в 60 тысяч тонн и один танкер водоизмещением в 2 тысячи тонн. Кроме того, прямым попаданием бомб повреждены: один миноносец, один сторожевой корабль и семь транспортов противника.

* * *

Северо-восточнее и севернее Братиславы наши войска продолжали наступление. Противник построил в полосе гор Биле Карпаты инженерные заграждения, много дзотов и оказывает упорное сопротивление. Советские части, действующие в трудных условиях горно-лесистой местности, настойчиво продвигаются вперед. Наши подразделения прорываются в тылы немцев и внезапными ударами дезорганизуют их оборону. Занято несколько горных селений, превращенных гитлеровцами в опорные пункты. Советские пехотинцы, наступающие вдоль восточного берега реки Морава, стремительной атакой заняли крупный населённый пункт Голич. Развивая успех, наши бойцы продвинулись вперед на пять километров и выбили немцев из чехословацкого города Скалица. Захвачены пленные и трофеи.

* * *

Северо-восточнее Вены войска 2-го Украинского фронта с боями продвигались вперед. Немцы ввели в бой еще одну танковую дивизию, крупные силы пехоты и неоднократными контратаками пытаются не допустить выхода наших частей на тылы своей венской группировки. Преодолевая упорное сопротивление противника, наши войска овладели железнодорожной станцией Эйбесбрунн и перерезали железную и шоссейную дороги Вена—Брно. Таким образом, в распоряжении немецких войск, действующих в районе Вены, осталась одна железная дорога, идущая вдоль северного берега Дуная на северо-запад. Дорога обстреливается советскими артиллеристами, вышедшими на южный берег Дуная северо-западнее австрийской столицы. Отбивая вражеские контратаки, войска фронта сожгли и подбили 40 танков и самоходных орудий и 18 бронетранспортеров противника. Взято в плен более 500 немецких солдат и офицеров. Захвачены трофеи, в числе которых 4 самолета и 250 железнодорожных вагонов с военными грузами.

* * *

Войска 3-го Украинского фронта продолжали вести бои на улицах Вены. Советские части еще в нескольких местах переправились через Дунайский канал и, отражая контратаки немцев, шаг за шагом продвигаются вперед. Особенно ожесточенные бои идут в районе Северо-западного вокзала. Штурмовые отряды, действуя совместно с артиллеристами, блокируют узлы сопротивления немцев и ликвидируют их. Противник несет тяжелые потери. За день боев уничтожено более 4.000 немецких солдат и офицеров.

В боях за освобождение Вены советские бойцы проявляют высокую воинскую выучку, смелость и отвагу. На одной улице немецкий танк сильным огнем препятствовал продвижению нашей пехоты. Гвардии старший сержант Бурламов подполз к вражескому танку и бросил бутылку с горючей смесью. Танк загорелся. Немецких танкистов, пытавшихся спастись бегством, сержант уничтожил огнем из автомата. Отделение сержанта Плоходова атаковало дом, в котором укрепились гитлеровцы. Наши бойцы ворвались в дом, уничтожили группу немцев и взяли в плен девять солдат противника. Гвардии красноармеец Валетов в течение дня уничтожил семь немецких солдат и одного офицера.

* * *

Взятый в плен немецкий полковник Ганс Янус рассказал: «В течение долгих месяцев воинские части и гражданское население строили оборонительные сооружения на территории Померании. Мы считали, что у этих мощных укреплений русские войска будут остановлены. Однако наши расчеты не оправдались. Красная Армия сорвала и опрокинула планы немецкого командования. В Померании советские войска окружили и уничтожили ряд немецких соединений. Дивизия «Меркиш Фридланд» была сформирована в конце января 1945 года. Новая дивизия просуществовала очень недолго и была разбита. Оставшиеся в живых солдаты разбрелись по лесам и были взяты в плен».

На площади у Финляндского вокзала с памятника В. И. Ленину снимают защитный покров

В Ленинграде освобождают от защитного покрова памятник Владимиру Ильичу Ленину. Этот монумент хорошо известен всей стране. Он сооружён у Финляндского вокзала по проекту академика В. А. Щуко и скульптора С. А. Евсеева. Ленин запечатлён здесь произносящим историческую речь с броневика по возвращении в Россию в апреле 1917 года.

В 1941 году, когда немецко-фашистские захватчики подходили к городу, памятник был тщательно укрыт.

Во время блокады на площадь упали десятки вражеских снарядов и бомб, но памятник не пострадал.

Сейчас над площадью снова высится четырёхметровая фигура Ильича. (ТАСС).

Сооружение памятника Черняховскому

В Вильнюсе на могиле генерала армии И. Д. Черняховского возводится массивный ступенчатый пьедестал из розового гранита. Он послужит основанием для мраморного памятника высотой в 8 метров. В центре его—барельеф И. Д. Черняховского; на бронзовых досках будут изображены эпизоды победных боёв армии 3-го Белорусского фронта, освободившей Литву и её древнюю столицу Вильнюс. (ТАСС).

НА ПОЛЯХ И ПЛАНТАЦИЯХ ГРУЗИИ

Начался сев кукурузы

ГАЛИ. (Наш корр.). Колхозы Гальского района хорошо подготовились к севу кукурузы.

На 10 дней раньше, чем в прошлом году, приступил к севу кукурузы окумский колхоз имени Ленина. Он уже засеял 15 гектаров.

В колхозе «Пирвели Баргеби» засеяно кукурузой 16 гектаров, в артели имени Молотова селения Вторая Бедия—10 га, в колхозе имени Берия селения Репо-Шешелети—7 га.

Всего в районе кукурузой засеяно 100 гектаров.

Колхозники стремятся получить высокий урожай. Члены артели Нижние Баргеби и имени КИМ приняли обязательство убрать с каждого гектара по 120 пудов кукурузы. За стопудовый урожай борются колхозы имени Ленина селения Окуми и имени Берия селения Репо-Шешелети.

Достижения формовщиц чая колхоза имени Орджоникидзе

МАХАРАДЗЕ. (По телеграфу). Формовщицы чайных плантаций колхоза имени Орджоникидзе селения Шрома Махарадзевского района, ознакомившись с опытом работы Ш. Чхаидзе, добились выдающихся успехов.

Стахановка Елена Мжаванадзе, применив метод Ш. Чхаидзе, подрезала за один день 6 тысяч погонных метров чайной плантации при норме 200 метров. Соревнующаяся с ней колхозница Нина Абуладзе, выйдя на подрезку чайных кустов, выполнила в течение одного дня 22,5 нормы.

Хорошие показатели имеет также формовщица Зина Надирашвили. При плане в 200 погонных метров она подрезает за день до 2.500 погонных метров чайных плантаций. С каждым днём в колхозе увеличивается число формовщиц, работающих по методу Шуры Чхаидзе. Колхоз заканчивает формовку чая.

М. ОРАГВЕЛИДЗЕ,
председатель колхоза им. Орджоникидзе селения Шрома Махарадзевского района.

ЦЕННАЯ КУЛЬТУРА

В субтропических совхозах Грузии, на плантациях колхозов нередко встречаются невысокие вечнозелёные кусты с красивыми декоративными листьями.

Это фейхоа — ценная субтропическая культура. Родиной фейхоа является Южная Америка — Парагвай, Южная Бразилия, Аргентина. В этих странах фейхоа и сейчас произрастает в диком состоянии.

Культивируется фейхоа на юге Франции и в Калифорнии.

У нас, в Советском Союзе, фейхоа разводится недавно. Она была завезена в Крым и на Кавказ не более 45 лет назад.

Фейхоа принадлежит к семейству миртовых, растёт кустами, высотой в 3—5 метров. Она требует тепла, не переносит температуры ниже 12 градусов.

Листья фейхоа эллиптической формы, с короткими черешками, оливково-зелёного цвета. Листья имеют глянцевитую поверхность, снизу покрыты серебристо-серым пушком.

Исключительно красивы цветы этого растения. Лепестки цветка, снаружи белые, внутри пурпурно - розовые, после опыления приобретают фиолетово - желтоватый оттенок. Они мясисты, имеют сладковатый вкус. Размер цветка достигает 4 сантиметров в диаметре.

Весьма ценным качеством фейхоа является то, что она начинает плодоносить уже на 4—5 году после посадки. Полное же плодоношение наступает, когда кустарник достигает 10—12 лет. Урожай с одного куста составляет при хорошем уходе 50 килограммов. Созревают плоды фейхоа поздно—в конце октября.

Плоды фейхоа — продолговатые ягоды тёмно-зелёного цвета. Мякоть ягод фейхоа мясистая, плотная, кремового цвета с сильным ароматом, напоминающим одновременно ананас, банан и землянику.

В отличие от других ягод и плодов, фейхоа содержит много иода. В этом отношении она превосходит не только растительные, но и многие животные продукты. Если содержание иода в таких продуктах, как рыба, ракушки, колеблется от 0,1 до 2 миллиграммов на килограмм, а у растений (яблоки, некоторые цитрусовые, овощи)—от 0,01 до 1 миллиграмма на килограмм, то в плодах фейхоа иода до 4 миллиграммов на килограмм.

Наличие иода делает плоды этой культуры чрезвычайно ценными для человеческого организма. Иод в фейхоа находится в легкоусвояемой форме.

В пищу плоды фейхоа употребляют как в свежем виде, так и в виде варенья, компота, желе. Особенно высоко ценится варенье из фейхоа.

Цветы и плоды фейхоа.

Размножается это растение семенами, черенками и прививкой. Лучшие места для разведения фейхоа — холмистые участки, хорошо освещённые солнцем и защищённые от ветра.

Известно много сортов фейхоа. У нас Всесоюзный институт растениеводства выделил 15 наиболее перспективных сортов этого растения. Во Франции лучшими сортами считаются «андре», «бессонхерс», в Калифорнии — «кулибе», «сюперба» и другие.

Несмотря на высокие вкусовые качества и медицинскую ценность, культура фейхоа ещё не получила у нас достаточно широкого распространения. Она занимает площадь всего в 150 гектаров. Совершенно недостаточен уход за фейхоа. В Кодорском совхозе ещё в 1942 году имелся участок фейхоа в 21 гектар, но из-за прорыва головной дамбы на реке Кодор участок этот был затоплен и значительная часть насаждений погибла. Между тем, в этом совхозе имеются все условия для развития фейхоа.

Почвенно - климатические условия Черноморского побережья благоприятствуют разведению фейхоа. Этой ценной культуре наши колхозы и совхозы должны уделить внимание, которое она заслуживает.

Р. ЧОЧИЕВ.

Передовые предприятия Советской Грузии

АВТОТРАНСПОРТ

Рассмотрены итоги работы предприятий Наркомата Автотранспорта Грузинской ССР за март.

Жюри соревнования присудило переходящее Красное знамя Совнаркома Грузинской ССР и первую премию в размере 15 тысяч рублей Тбилисским авторемонтным мастерским (директор т. Доксопуло, секретарь парторганизации т. Маложинский, председатель рабочкома т. Стуруа). Коллектив мастерских успешно перевыполнил мартовский план и по валовой продукции и по номенклатуре.

Переходящее Красное знамя наркомата и Республиканского комитета профсоюза рабочих автотранспорта и 2-я премия в размере 10 тысяч рублей присуждены Тбилисским шиноремонтным мастерским (директор тов. Меликишвили, секретарь парторганизаций т. Бежанишвили, председатель рабочкома т. Суднева).

ПРОМЫШЛЕННОСТЬ СТРОЙМАТЕРИАЛОВ

Подведены итоги соревнования предприятий Главного управления промышленности стройматериалов при СНК Грузинской ССР за март.

Центральная республиканская комиссия по рассмотрению итогов соревнования присудила первое место и переходящее Красное знамя Главного управления Цхакаевскому известковому заводу (директор т. Барамия, секретарь парторганизации т. Бахия, председатель завкома т. Цомая). Мартовский план завод выполнил по валовой продукции — на 229,2 процента и по натурпродукции—на 192,5 процента.

Вторые места в соревновании присуждены коллективу Самтредского кирпично-черепичного завода (директор т. Качейшвили) и коллективу Сабурталинского завода сухого прессования кирпича (директор т. Бояхчев).

Отмечена также хорошая работа Носирского кирпично-черепичного и Кутаисского известкового заводов, Тбилисского керамического производства и рудника Мачарула.

ТЕЛЕГРАММЫ ИЗ-ЗА ГРАНИЦЫ

ВОЕННЫЕ ДЕЙСТВИЯ В ЗАПАДНОЙ ЕВРОПЕ

ЛОНДОН, 12 апреля. (ТАСС). В сообщении штаба Верховного командования экспедиционных сил союзников говорится, что войска союзников начали наступление через реку Иссель (Вестфалия). К северу от Оснабрюка союзники заняли Брамше. Юго-западнее Бремена войска союзников заняли Гаршштедт. Восточнее этого района противник оказывает сильное сопротивление.

Бронетанковые части союзников, продвинувшись более чем на 80 километров в восточном направлении, достигли реки Эльба в районе Магдебурга после того, как они взяли в клещи Вольфенбюттель, южнее Брауншвейга. Пехотные части союзников быстро продвигаются в окрестностях Гальберштадта.

Союзники заняли Остерхаген, северо-западнее Дудерштадта. Танковые части союзников очистили от противника Нордгаузен и достигли Бильцингслебена, к востоку от Мюльхаузена. Пройдя 35 километров, они подошли на расстояние полутора километров от Келледа, к юго-западу от этого района.

Юго-западнее Кобурга союзники несколько продвинулись, преодолевая сопротивление отдельных частей противника.

Союзники вступили в Швейнфурт, который перед этим был фактически окружён. В городе происходят тяжёлые уличные бои. Танковые части союзников продвинулись вдоль реки Майн, к востоку и к югу. Юго-восточнее этого района войска союзников продвинулись на 6,5 километра вдоль шоссе, соединяющего Оксенфурт и Ансбах, и заняли Уффенхейм и Рудольфсхофен.

Танковые части союзников несколько отошли в районе Крайльсхейма, захватив 1.500 пленных и трофеи. Предмостное укрепление союзников на реке Кохер (Вюртемберг) расширено до 5 километров в глубину. Два предмостных укрепления союзников на реке Неккар соединились. Союзники продвинулись на 5 километров юго - восточнее Карлсруэ. Предмостное укрепление союзников на реке Энц, к востоку от Пфорцгейма, расширено. В течение 10 апреля союзники взяли 25.846 пленных.

В районе рурского «мешка» пехотные части союзников очистили от противника Эссен, заняли Гельзенкирхен и вступили в Бохум. К западу от Мешеде (Вестфалия) союзники заняли Фрейеноль. Пехотные части союзников, наступающие в районе к северу от Зигена, заняли Аттендорф. Танковые части союзников несколько продвинулись к северу от Зитбурга.

Крупные соединения тяжёлых бомбардировщиков в сопровождении истребителей совершили налёт на нефтехранилища, склады боеприпасов и аэродром в Регенсбурге, аэродром и железнодорожное депо в Ингольштадте, завод взрывчатых веществ в Крайбурге, к востоку от Мюнхена, склад боеприпасов в Ландстуте и нефтехранилища в Фрейгаме, к западу от Мюнхена.

Средние бомбардировщики и истребители-бомбардировщики совершили налёт на железнодорожные об'екты в районе Эмдена, Бремена, Гамбурга и Ганновера.

Крупные соединения средних и лёгких бомбардировщиков совершили налёт на железнодорожное депо в Кётене и Цвикау и на завод автомашин в Бамберге.

Лёгкие бомбардировщики в ночь на 12 апреля совершили налёт на Берлин.

ОБРАЩЕНИЕ ОРГАНИЗАЦИИ «ДВИЖЕНИЕ СВОБОДНЫХ АВСТРИЙЦЕВ» К АВСТРИЙСКОМУ НАРОДУ

ЛОНДОН, 9 апреля. (ТАСС). Издающаяся в Лондоне австрийская газета «Пейтштигель» публикует заявление «Движения свободных австрийцев», в котором говорится: 29 марта Красная Армия перешла границу Австрии. Мы, об'единившиеся в «Движение свободных австрийцев», приветствуем Красную Армию. Мы приветствуем день, когда началось освобождение нашей страны. Мы призываем всех австрийцев во всём мире, солдат союзных армий, рабочих, учёных, мужчин и женщин всех профессий, сделать всё от них зависящее для окончательной победы.

ЗАЯВЛЕНИЕ ЧЕРЧИЛЛЯ О ПОТЕРЯХ ВООРУЖЕННЫХ СИЛ БРИТАНСКОГО СОДРУЖЕСТВА НАЦИЙ

ЛОНДОН, 11 апреля. (ТАСС). По сообщению агентства Рейтер, премьер-министр Черчилль заявил вчера в палате общин, что со времени возникновения войны и до конца февраля нынешнего года потери вооружённых сил Британского содружества наций составили 1.126.802 человека, в том числе 306.984 чел. убитыми.

Вооружённые силы Соединённого Королевства потеряли 685.638 чел.; Канады—89.220 чел.; Австралии—87.256 чел.; Индии—163.486 чел. и т. д.

Число жертв в связи с войной среди гражданского населения Соединённого Королевства составляет, по заявлению Черчилля, 144.542 человека.

АМЕРИКАНСКИЕ ВОЙСКА ОБНАРУЖИЛИ УКРАДЕННЫЕ ГИТЛЕРОВЦАМИ КУЛЬТУРНЫЕ ЦЕННОСТИ

ЛОНДОН, 10 апреля. (ТАСС). Как сообщает корреспондент агентства Рейтер Мейнс, находящийся при 3-й американской армии, части 5-й пехотной дивизии обнаружили в одном дворце, в 16 километрах юго-восточнее Гиссена, сотни ценных картин и десятки рукописей. Всё это было награблено немцами во многих европейских столицах и затем брошено без всякой охраны.

Выигрышные вклады в сберегательные кассы

Официальная таблица пятого тиража выигрышей, состоявшегося 5 апреля 1945 года в гор. Тбилиси.

Выигрыши выпали на следующие номера счетов по выигрышным вкладам во всех сберегательных кассах Грузинской ССР.

№№ счетов,	Размер выигрыша в процентах к средней сумме вклада.	№№ счетов,	Размер выигрыша в процентах к средней сумме вклада.
7	50	520	50
60	200	560	50
102	50	636	50
125	50	672	50
183	50	686	50
207	100	745	50
248	50	766	50
306	100	829	50
354	50	871	50
396	50	890	50
417	50	928	50
450	50	984	50
515	50		

Председатель тиражной комиссии К. ЦИМАКУРИДЗЕ.
Зам. председателя тиражной комиссии А. ПЕТРОСЯН.
Ответственный секретарь тиражной комиссии А. ШТЕЙНБЕРГ.

Вечера памяти В. В. Маяковского

14 апреля, в 8 часов вечера, в клубе писателей состоится вечер, посвящённый памяти поэта Владимира Владимировича Маяковского, в связи с 15-летием со дня его смерти.

Вечер откроется вступительным словом Симона Чиковани. С докладами о жизни и творчестве В. Маяковского выступят Д. Бенашвили и Б. Жгенти, с воспоминаниями о Маяковском—народная артистка республики Ната Вачнадзе, поэты Рюрик Ивнев и Мариджан, с чтением стихов, посвящённых Маяковскому,—К. Бобохидзе и Сандро Эули.

Стихи Маяковского в своих переводах на грузинский язык прочтут поэты Д. Гачечиладзе, В. Горгадзе, И. Мосашвили и Г. Цецхладзе. На русском языке с чтением стихов Маяковского выступят засл. артисты республики И. Бодров и В. Брагин.

* * *

Литературным вечером отмечается годовщина смерти В. В. Маяковского в на его родине—в Маяковски. От союза советских писателей в этом вечере примут участие Г. Леонидзе, А. Машашвили, К. Лордкипанидзе, Г. Джибладзе, А. Тевзадзе.

Зам. ответственного редактора А. ГЕОРГАДЗЕ.

Доклады и лекции

★ Сегодня, в 1 час дня, в секции поэтов союза советских писателей Грузии (ул. Мачабели, 13) поэт Б. Серебряков прочтет новые переводы с грузинского стихотворений поэта Виктора Габескирия.
Вход свободный.

★ 15 апреля, в 7 час. 30 мин. вечера, в Грузинском географическом обществе (ул. Кецховели, 11) состоится доклад проф. Т. Н. Атабекова на тему: «Военно-политическое и международное положение СССР».
Вход свободный.

★ 15 апреля, в 1 ч. дня, в Доме учителя (ул. Пурцеладзе, 3) Центральное лекционное бюро Наркомпроса Грузинской ССР совместно с Домом учителя и Отделом народного образования Тбилсовета организует лекцию доц. Кикнейшвили на грузинском языке на тему: «Погода и ее предсказание».
Вход свободный.

В театрах Тбилиси

Госопера—13 апреля «Дон-Кихот», 14 апреля «Кето и Коте»; **театр им. Руставели**—13 апреля «Хевисбери Гоча», 14 апреля «Киквидзе», **театр им. Марджанишвили**—13 апреля «Соломон Исакич Меджгауашвили», 14 апреля «Иные нынче времена»; **театр им. Грибоедова**—13 апреля «Последняя жертва», 14 апреля «Машенька»; **армянский театр**—13 апреля «Разоренный очаг», 14 апреля «Доходное место»; **театр им. Ахундова**—13 апреля «Качаг Наби», 14 апреля «Фархад и Ширин»; **театр музкомедии**—13 апреля «Коломбина», 14 апреля «Затмение солнца»; **театр санкультуры**—14 апреля «Гостеприимство»; **груз. ТЮЗ**—13 и 14 апреля «Ромео и Джульетта».

ГОСУДАРСТВЕННЫЙ ДРАМАТИЧЕСКИЙ ТЕАТР им. А. С. ГРИБОЕДОВА.
13 апреля
ПОСЛЕДНЯЯ ЖЕРТВА.
14, 15 апреля днем и вечером.
МАШЕНЬКА.
18, 19 и 20 апреля
ОПАСНЫЙ ВОЗРАСТ.
Начало утренних спектаклей в 11 час. 30 мин. утра, вечерних — в 7 час. 30 мин. вечера.

ГОСУДАРСТВЕННЫЙ АРМЯНСКИЙ ТЕАТР
(площадь Шаумяна, № 1).
13 апреля—РАЗОРЕННЫЙ ОЧАГ.
14 апреля—ДОХОДНОЕ МЕСТО.
15 апреля днем—ДОХОДНОЕ МЕСТО
15 апреля веч.—УБИТЫЙ ГОЛУБЬ.
Начало дневн. спект. в 11 ч. 30 м., вечерн.—в 7 ч. 30 м.

ТБИЛИССКИЙ ГОСУДАРСТВЕННЫЙ ЦИРК (пл. Героев Советского Союза, тел. 3-55-27).
Новая программа.
Коллектив под художествен. руководством М. Д. Писарницкого.
Начало представления в 8 час. вечера.
Кассы открыты с 11 час. утра.
В воскресенье два дневных представления по полной вечерней программе.
Начало в 12 ч. дня и в 3 ч. дня.

ГРУЗИНСКАЯ ГОС. ФИЛАРМОНИЯ
Концертный зал театра им. Руставели.
Суббота, 14 апреля.
Народный артист РСФСР
С. И. МИГАЙ.
В программе:
1 отд.—П. И. Чайковский.
2 отд.—произведен. советск. композиторов.
Начало в 8 ч. 30 м. вечера.
Билеты продаются.

ГРУЗИНСКАЯ ГОС. ФИЛАРМОНИЯ
(Большой зал филармонии—консерватория, Грибоедовская, 8).
С 12 апреля ежедневно,
спектакли
ГРУЗИНСКОГО ГОС. ТЕАТРА
МУЗЫКАЛЬНОЙ КОМЕДИИ.
Начало в 8 час. вечера.
По воскресным дням—утренние спектакли.
Начало в 11 ч. 30 м. утра.

ТБИЛИССКОЙ АВТОТРАНСПОРТНОЙ КОНТОРЕ НАРКОМАТА АВТОТРАНСПОРТА ГССР
ТРЕБУЮТСЯ:
токари, маляры, обойщики, сварщики, кузнецы, молотобойцы, радиаторщик (медник) и бухгалтеры.
Обращаться в Тбилисскую автотранспортную контору по адресу: г. Тбилиси, ул. Борьбы, 37. Телефон 3-25-02.

8-й КАРТОГРАФИЧЕСКОЙ ФАБРИКЕ ГУГК при СНК СССР
ТРЕБУЮТСЯ УЧЕНИКИ
для обучения специальностям: гравера, чертежника, печатника, накладчика, наборщика, ретушера, переводчика, переплетчика.
Принимаются лица обоего пола с 14 лет и выше.
Срок обучения, в зависимости от специальности,—от 3 до 12 месяцев. Стипендией обеспечиваются.
При поступлении необходимо иметь: метрическую выпись или паспорт, справку с места жительства, 2 фотокарточки.
Обращаться в отдел кадров фабрики, г. Тбилиси, ул. Камо 25, ежедневно, кроме воскресных дней, с 9 час. до 16 час.
Директор фабрики Жвания.

ГРУЗГЕОЛУПРАВЛЕНИЮ
ТРЕБУЮТСЯ МАШИНИСТКИ.
Об условиях справляться по адресу: улица Дзержинского, 19, 3-й этаж, отдел кадров.

А. Г. Григорьян с семьей извещает о смерти жены Айкануш Адамовны Григорьян. Гр. паних. ежедн., в 7 час. веч., на кв.—Общественная ул., 6. Вынос 15-IV, в 4 ч. дня, на Петропавловское кладбище.

Н. В. Марганидзе с семьей извещает о смерти мужа Петра Георгиевича Марганидзе. Вынос 13-IV, в 5 час. веч., из прозектуры Центрального клинического института (ул. Камо, 47).

А. И. Навасардова с семьей извещает о смерти мужа Михаила Сергеевича Навасардова. Гр. паних. ежедн., в 7 час. 30 мин. веч., на кв.—Серебряная ул., 11. Вынос 15-IV, в 5 ч. дня, на Кукийское кладбище.

Анаида Георгиевна Григорьян с семьей и родителями извещает о смерти мужа Александра Григорьевича Григорьяна. Вынос 13-IV, в 5 час. веч., из кв. — улица Бочоришвили, 5, на Кукийское кладбище.

Д. И. ФОНВИЗИН

К 200-летию со дня рождения

Денис Иванович Фонвизин—знаменитый русский писатель XVIII века, автор бессмертной комедии «Недоросль», вошедшей в русскую драматургию, по определению Белинского, как «драгоценная летопись общественности того времени», как великолепный памфлет на крепостническую Россию.

Белинский же определил и настоящее значение Фонвизина в истории русской литературы. «Русская комедия,—говорит он,—началась задолго до Фонвизина, но началась только с Фонвизина: его «Бригадир» и «Недоросль» наделали страшного шума при своем появлении и навсегда останутся в истории русской литературы, как одно из примечательных явлений».

Писатель-гуманист, поклонник Вольтера и Руссо, «друг свободы», как назвал его Пушкин, Фонвизин и в своих комедиях и в публицистических произведениях выступал как истинный просветитель, как непримиримый обличитель крепостнического государства, косности и невежества помещиков. «Крепостническое государство,—писал он,—это государство, где люди составляют собственность людей, где человек одного состояния имеет право быть вместе истцом и судьею над человеком другого состояния».

Мысль о том, что «угнетать рабством себе подобных незаконно», проходит красной нитью через все творчество Фонвизина. Будучи секретарем Коллегии иностранных дел, он составил проект упразднения крепостного права; в знаменитых «Вопросах автору «Былей и небылиц»,

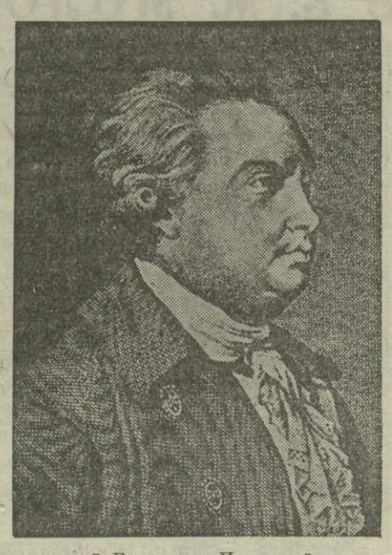

т. е. самой Екатерине II, он даёт резкую критику современных ему государственных порядков и общественных пороков. Екатерина поставила на вид Фонвизину его «вольнодумные» взгляды, «свободоязычие» и впредь запретила ему печатать подобные «вопросы».

Литературная деятельность Фонвизина началась в 1761 году, в бытность его студентом Московского университета, сперва с переводов, а затем с сатирических эпиграмм и басен. В дальнейшем Фонвизин перешёл к прозаическим комедиям, в которых широко показывал картины неприглядной российской действительности. В 1769 году Фонвизиным была закончена социально-бытовая комедия «Бригадир», а в 1782 году знаменитый «Недоросль»—пьеса, занявшая почётнейшее место в сокровищнице русской драматургии, в русской сатирической литературе. «Самым крупным сатирическим талантом был у нас во второй половине XVIII столетия Денис Иванович Фонвизин»,—говорит Плеханов.

«Недоросль»—вершина художественного творчества Фонвизина, «произведение ума сильного, острого, человека даровитого» (Белинский). В этой комедии, наполненной широким общественно-бытовым содержанием, Фонвизин с позиций прогрессивного деятеля своего времени отзывается на все те вопросы, которые волновали передовых людей его эпохи.

Обширной галлерее образов, представляющих собой затхлый быт помещичьей вотчины царской России,—жестоким крепостникам и «злонравным дворянам», душащим всякую живую мысль, светским щёголям, носителям невежества и тупости, придворным тунеядцам, строящим своё благополучие на лести и подхалимстве, Фонвизин противопоставляет образы положительных героев, устами которых он бичует гнёт и насилие, клеймит позором крепостные порядки, выступает в защиту науки, разумного воспитания, выражает идеи лучших представителей своего века.

Комедии Фонвизина являются первыми, настоящими художественными образцами русской драматургии. В них показана подлинная русская действительность, в них дана реалистическая обрисовка лиц, в них блещет своей естественностью и простотой настоящая русская речь. Фонвизин с детских лет любил народные сказки, народные песни, прекрасно знал народный язык—и это помогало ему создавать подлинно народные произведения.

Как и все представители русской классической литературы, Фонвизин пронёс через всё свое творчество высокую патриотическую идею, любовь к своему народу, к своей родине.

Он стремился привить на родной земле всё лучшее от западно-европейской культуры и в этом смысле высоко ценил преобразовательскую деятельность Петра Первого. Но в то же время он решительно боролся со слепым подражанием всему иноземному.

Вся творческая деятельность Фонвизина, все его политическое вольномыслие имели один источник—любовь к отчизне. Эта любовь писателя к родной земле с большой силой отражена и в его художественных творениях и в письмах, которые он писал родным во время своего первого заграничного путешествия. Фонвизин побывал тогда и в Германии. «Но в России жить... гораздо приятнее, чем в Германии»,—говорит он в одном из писем. «Вообще сказать могу беспристрастно, что от Петербурга до Нирнберга баланс со стороны нашего отечества перетягивает сильно... У нас всё лучше и мы больше люди, нежели немцы. Это удостоверение вкоренилось в душе моей, кто б что ни изволил говорить».

В истории русской литературы Фонвизин живёт как писатель, ярко и правдиво отражавший жизнь своей страны, свою эпоху. Своими художественными и публицистическими произведениями он нёс в народ передовые идеи, помогал народу бороться за изменение своего тяжёлого положения, отстаивал право человека на свободную, разумную жизнь.

Б. БОРИСОВ.

АДРЕС РЕДАКЦИИ и ИЗДАТЕЛЬСТВА: Тбилиси, пр. Руставели, 36. ТЕЛЕФОНЫ: зам. отв. редактора — 3-18-04, отв. секретарь — 3-17-06, секретариат — 3-11-22; ОТДЕЛЫ: партийной жизни — 3-59-65, пропаганды — 3-17-44, военный—3-14-82, экономический — 3-63-28, сельскохозяйственный — 3-19-49, торговли — 3-30-61, обзоров печати — 3-19-49, писем — 3-12-83, литературы и искусства — 3-16-27. Издательство — 3-22-63. Приём об'явлений — 3-18-02. Бухгалтерия — 3-64-42.

Тираж 65.000. Типография им. А. Ф. Мясникова издательства «Заря Востока». Тбилиси, пр. Руставели, 36. УЭ00648