Пролетарии всех стран, соединяйтесь!

ГОД ИЗДАНИЯ 20-ЫЙ

ЗАРЯ ВОСТОКА

«ზარია ვოსტოკა»-საქართველოს კ.პ.(ბ) ცენტრალური და თბილისის კომიტეტის ორგანო

ОРГАН ЦЕНТРАЛЬНОГО и ТБИЛИССКОГО КОМИТЕТОВ КП(б) ГРУЗИИ

№ 186 (5412) Пятница, 8 августа 1941 г. Цена 15 коп.

Идейная сплоченность— источник нашей силы

Передовая статья „ПРАВДЫ"—6 августа

Будущий историк в своем повествовании о рождении и гибели фашистской чумы зарегистрирует роковой провал авантюриста Гитлера, который, бросив бандитские орды на Советский Союз, приблизил час жестокой расплаты за свои чудовищные преступления. Коварный враг пустил в ход все средства провокации, обмана, он изощряется в истреблении людей, в насилиях над женщинами, детьми и стариками. Ужасы черной инквизиции бледнеют перед фашистским кошмаром. Нахально разнузданный вой о молниеносной войне, об уничтожении советской авиации и Красной Армии, беспредельная мерзость и гнусность геббельсовской пропаганды— все это рассчитано было на то, чтобы создать впечатление о непобедимости фашистских орд, чтобы устрашить советских людей, посеять панику в наших рядах.

Не вышло! Советские нервы оказались наредкость крепкими, — недаром советские люди воспитаны партией **Ленина — Сталина**, партией, не знающей страха в борьбе.

Не вышло! В прокрустово ложе идиотско-фашистских «прогнозов» вовсе не укладывается ни величайшее ожесточение сопротивления советских людей, ни самоотверженная борьба партизан, ни могучий энтузиазм и невиданное единство советского тыла.

Ленин говорил в 1919 году:

«Один прусский монарх в XVIII веке сказал умную фразу: «Если бы наши солдаты понимали, из-за чего мы воюем, то нельзя было бы вести ни одной войны». Старый прусский монарх был неглупым человеком. Мы же теперь готовы сказать, сравнивая свое положение с положением этого монарха: мы можем вести войну потому, что массы знают, за что воюют, и хотят воевать, несмотря на неслыханные тяготы...».

Поэтому мы и победили в отечественной войне 1918—1920 годов!

А теперь?

Сознание масс и их идейная сплоченность неизмеримо выросли. В советских условиях свободолюбивый дух русского народа и других братских народов СССР возмужал и закалился. Народы СССР создали могучее отечество трудящихся, гигантски умножили свои силы в борьбе за родину.

Около четверти века трудящиеся нашей страны, все многочисленные национальности нашей родины рука об руку, в тесной дружбе строят и крепят новое общество. Сколько самоотверженности, сколько героизма проявил советский народ во имя свободы и независимости родины, во имя укрепления ее мощи! Народ расправил свои крылья, стал дышать полной грудью, зажил счастливой жизнью, идя навстречу еще более лучезарному будущему.

Советский воин в борьбе против фашистских орд несет на своих знаменах величайшую правду жизни. Советские воины на фронтах Отечественной войны—наши славные сталинские соколы авиации, наши мужественные танкисты, наши грозные артиллеристы, наши отважные пехотинцы и кавалеристы — сознают свои исторические цели в этой войне. В сознательности, в идейности — наша сила, в ясном понимании целей войны — огромное преимущество Красной Армии над гитлеровскими варварами. Наши доблестные бойцы понимают, что история не знала более прогрессивной и более справедливой войны, чем наша. А это сознание творит чудеса. Мы воюем только полтора месяца, а героические подвиги советских бойцов, их величайшая отвага, мужество, их удивительное самопожертвование уже изумляют весь мир.

Фронт и тыл у нас—единая сила. Советские патриоты везде — и на фронте, и в тылу,—не жалея своих сил, а если нужно, и жизни, куют победу над врагом.

Победу эту куют все советские люди независимо от национальности, расы, пола, возраста, занятия. Русский и узбек, украинец и грузин, белорусс и азербайджанец — все об'единены одной идеей, единой волей: никому, ни при каких условиях не уступать великих завоеваний нашего советского общества.

А наши женщины! Разве они не знают, что в фашистском аду женщина низведена до положения домашней рабыни, что фашистские главари превращают Германию в случный пункт, приравнивая женщин к скоту? Советская женщина с исключительной отвагой борется против фашистских людоедов.

Единство советского общества — это непобедимая сила, которая действует каждодневно на полях сражений, в лабораториях ученых, в забоях шахт, в конструкторских бюро, на железных дорогах, в колхозах и совхозах. Дать новое изобретение для усиления мощи советского оружия, дать больше хлеба, металла, угля, нефти, перевезти больше грузов для фронта — вот о чем заботятся советские патриоты. Советские люди дают 2—3 нормы в день. Производительность труда намного возросла в дни войны.

Идейное сплочение советского народа находит ярчайшее выражение в беспредельной любви к партии **Ленина — Сталина**, к Советскому правительству, к Красной Армии и Военно-Морскому Флоту, к вождю народов, вождю Красной Армии товарищу **Сталину**. В грозный час, когда нашей родине грозит серьезная опасность, весь народ, все наши вооруженные силы ведет товарищ **Сталин**. В этом имени трудящиеся олицетворяют всю героическую борьбу большевистской партии и советского народа. «За родину, за **Сталина!**» — с этими пламенными словами идут в бой доблестные бойцы Красной Армии. С этими словами наши братья на фронте уничтожают фашистских извергов, отстаивая до последней капли крови каждую пядь советской земли.

Сейчас, как никогда, важна воля к победе, идейная сплоченность, железная дисциплина и организованность. Идейная сила организует людей, подымает их бдительность, повышает дисциплину. Прочь всякое благодушие и беспечность! Презрение к трусам и бесхарактерным, колеблющимся людям!

Советские патриоты проявляют величайшую самоотверженность и готовность итти на любые жертвы во имя победы над врагом. Каждый день приносит множество фактов величайшего героизма бойцов Красной Армии, их исключительного упорства, сметки, отваги, их презрения к смерти во имя полной победы над врагом. Такова моральная сила советского народа, поднявшегося во весь рост на священную освободительную войну против фашистских поработителей.

А какова «моральная сила» фашистских вояк? Она лучше всего может быть охарактеризована словами того прусского монарха, который силу свою видел в темноте своих солдат. Бандит Гитлер достойно развивает традиции своего предшественника. Безмозглые автоматы, воспитанные в смрадной атмосфере исступленного мракобесия и звериного шовинизма,—таковы фашистские вояки-грабители. Им запрещено думать, им дано право убивать и грабить, грабить и убивать. Таков «моральный уровень», вернее — моральное ничтожество фашистских громил.

Фашизм в предсмертных судорогах способен нанести человечеству немало вреда. Враг коварен, враг еще силен, и поэтому мы должны напрячь все силы для уничтожения коричневой чумы.

Враг будет разбит, ибо дело наше правое, ибо советские люди сознают всю свою ответственность перед родиной, перед человечеством, перед историей. Гитлеровская армия получила на просторах нашей родины сокрушительные удары от Красной Армии на фронте и от многочисленных партизанских отрядов в тылу. Она уже почувствовала силу гнева советского народа. Эта сила будет расти безмерно, могучим вихрем сотрет она с лица земли фашистских гадов.

ОТ СОВЕТСКОГО ИНФОРМБЮРО

(Вечернее сообщение 6 августа)

В течение 6 августа наши войска вели упорные бои с противником на **Кексгольмском, Смоленском, Белоцерковском** направлениях и **Эстонском** участке фронта.

На остальных направлениях и участках фронта крупных боевых действий не велось.

Наша авиация наносила удары по мотомехчастям и артиллерии противника на различных участках фронта. За 5 августа уничтожено 14 немецких самолетов. Наши потери 7 самолетов.

* * *

Бойцы и командиры соединения полковника Тишинского разгромили одну из немецких дивизий «СС», носящую название «Тоденкопфе дивизион». Передаем некоторые подробности разгрома этой гитлеровской дивизии.

О прибытии новой немецкой дивизии на восточный фронт командование советской части узнало в тот же день. Рано утром лейтенант Савельев, возглавлявший группу красноармейцев-разведчиков, захватил в плен немецкого ефрейтора Людвига Штиммлер, на петлице которого был изображен череп с перекрещенными костями. На допросе пленный рассказал, что их дивизия сформирована из охранных отрядов нацистской партии «СС». Дивизия участвовала в боях во Франции и Греции и предназначалась для «решающего удара» на одном из главных направлений восточного фронта. Далее ефрейтор сообщил, что настроенная очень воинственно их дивизия состоит из двух пехотных и одного артиллерийского полка и готовится к наступлению.

Фашистская дивизия вскоре действительно пошла в атаку. Полковник Тишинский приказал открыть артиллерийский огонь по наступающим немецким колоннам. Снаряды ложились точно в цель. В воздух летели разбитые танки, мотоциклы, пулеметы, минометы, разорванные тела фашистских солдат. Но фашисты, как потом оказалось, все поголовно пьяные, вооруженные автоматами и поддержанные танками, снова пошли густыми цепями на наши укрепления. Наши бойцы хладнокровно дали фашистам подойти поближе и открыли ураганный огонь из винтовок, пулеметов, минометов и орудий. В разгар атаки появились советские скоростные бомбардировщики, засыпавшие бомбами вражеские цепи. Когда «мертвоголовцы» дрогнули, красноармейцы бросились в штыковую контратаку и докончили разгром фашистской дивизии. Жалкие остатки спесивых «мертвоголовцев» германское командование пыталось вывезти на автомашинах в тыл, но артиллеристы части тов. Тишинского быстро нащупали убегавшую колонну и уничтожили много машин, переполненных фашистскими солдатами и офицерами. Так бесславно закончилась «психическая ата[illegible]» отборной фашистской дивизии. [illegible]ченным данным, дивизия «мертв[illegible]» потеряла до 2.500 солдат и о[illegible]в убитыми и ранеными. Огнем нашей артиллерии и минометов уничтожено 30 немецких легких танков и бронемашин, 80 мотоциклов, около 500 автоматов, 90 легких и тяжелых пулеметов и 45 минометов.

* * *

На Северном фронте наша Н-ская часть разгромила около местечка К. большую группу немецких фашистов. Враг потерял убитыми 66 солдат и 12 офицеров. Красноармейцы захватили 3 противотанковых орудия, 40 мотоциклов, 100 велосипедов, 5 автомашин, несколько пулеметов, различное снаряжение и ценные оперативные документы.

* * *

Летчик морской авиации Н-ской авиабригады старший лейтенант Зосимов несколько раз атаковывал фашистский бомбардировщик, направлявшийся к нашему военному об'екту. Расстреляв все патроны, отважный летчик решил протаранить вражеский самолет, но не дать возможность врагу сбросить бомбы на наши воинские части. Тов. Зосимов шасси своего самолета ударил по крылу фашистского самолета. Вражеский бомбардировщик потерял управление и упал на землю. Тов. Зосимов благополучно приземлился на своем аэродроме.

* * *

Во время боя за город Д. группа бойцов во главе с красноармейцем Ивановым зашла в тыл врага и установила на выгодной позиции пулемет. Под обстрел пулемета попадала улица города, по которой отступали немцы. Метким огнем смельчаков уничтожено 80 немцев, убегавших в панике от наступающих советских войск.

* * *

С первых дней Отечественной войны успешно действует партизанский отряд «Истребители фашистов» под командованием директора МТС тов. Ш. В районе Р. отряд уже уничтожил 12 немецких обозов с продовольствием, 22 автоцистерны с горючим, вывел из строя 7 фашистских танков и 5 бронемашин, взорвал 2 моста и перехватил трех мотоциклистов-связистов с важными донесениями. На-днях группа бойцов этого отряда под командованием колхозного бригадира Н. совершила смелый налет на захваченное немцами село З. Перебив находившийся в селе отряд штурмовиков, партизаны обнаружили 12 немецких солдат, запертых в уцелевшем здании склада МТС. Из допросов установлено, что все арестованные немецкие солдаты являются участниками бунта второй роты 116-го пехотного полка германской армии. Солдат Карл Шефер показал: «Бунт произошел 8 дней назад на почве голода и грубого обращения с нами офицеров. Нашу роту окружил и разоружил полк «СС». Около 10 наиболее активных бунтовщиков были расстреляны. Нас предали военно-полевому суду и везли в тыл для расправы».

Отважно действует партизанский отряд, руководимый секретарем сельского Совета тов. К. На-днях партизаны устроили засаду и захватили 3 легких танка, отставших от колонны. Получив сообщение о передвижении фашистской мотогруппы, партизаны атаковали ее, использовав при этом захваченные танки. Уничтожено 11 автомашин, противотанковая пушка, 25 германских солдат и 5 офицеров.

* * *

Отдельные части германской армии, действующей на восточном фронте, испытывают серьезные затруднения из-за нехватки боеприпасов. Среди документов, захваченных при разгроме 253-й немецкой дивизии, обнаружены копии нескольких рапортов, писем и телеграмм, направленных командованию фронта. В одном из писем говорится: «Когда же придут обещанные боеприпасы? Транспорт, указанный в вашей радиограмме ВР 627-42, до сих пор к нам не прибыл. Из 35 машин автоколонны МС, о которой вы сообщали 26 июля за № КЛ 24-41, прибыло только 18 машин. По дороге на нее два раза нападали партизанские отряды. Что особенно плохо — партизаны взорвали машины со снарядами для 105 и 150-миллиметровых орудий. Отдан приказ экономить снаряды. Две батареи 105-миллиметровых орудий в ночь на 28 июля закопаны в землю. Еще раз: снаряды, снаряды и снаряды».

* * *

Из Югославии сообщают о крупных диверсионных актах против немецких оккупантов. В одном городе уничтожены немецкие ангары и 5 самолетов, находившихся на аэродроме. В ряде городов взорваны большие склады бензина. Вблизи гор. Валево югославские партизаны тяжело ранили немецкого генерала и убили его ад'ютанта. Уничтожен один крупный виадук и два моста.

* * *

Бельгийские патриоты перерезали подводный кабель, соединяющий два важных порта, занятых немецкими оккупационными войсками. В одном железнодорожном депо около гор. Гент приведены в негодное состояние все локомотивы, захваченные немцами.

* * *

Сотни тысяч трудящихся Советской Страны применяют метод знатного железнодорожника—машиниста тов. Лунина, положившего начало движению за самостоятельный ремонт машинистами своих паровозов. Следуя примеру лунинцев, врубовые машинисты шахт комбината «Ростовуголь» тт. Любичев, Зиновьев и Плетенский производят текущий и планово-предупредительный ремонт без помощи слесарей. Это освободило 8 электрослесарей. Автоматчик Калужского электромеханического завода тов. Воскресенский обслуживает три автомата и сам их ремонтирует, лунинский метод ухода за оборудованием применяют также стахановцы цеха тт. Поляков, Ремизов и другие. На новосибирской фабрике имени ЦК союза швейников около 50 работниц самостоятельно производят мелкий ремонт машин. По инициативе лунинцев в механическом цехе машиностроительного завода имени В. М. Молотова упразднены 17 штатных должностей различных ремонтных рабочих, что дало заводу большую экономию. Лунинское движение открывает во всех отраслях промышленности новые большие резервы повышения производительности труда и снижения себестоимости продукции.

ОТ СОВЕТСКОГО ИНФОРМБЮРО

(Утреннее сообщение 7 августа)

В течение ночи на 7 августа наши войска вели упорные бои на **Смоленском, Белоцерковском** направлениях и на **Эстонском** участке фронта.

На остальных направлениях и участках фронта крупных боевых действий не велось.

Наша авиация продолжала наносить удары по мотомехчастям, пехоте, артиллерии противника и атаковала его аэродромы.

* * *

В упорных боях у реки Л. Н-ское соединение под командованием тов. Домрачева нанесло большой урон 20-й танковой дивизии германской армии. Наше соединение, форсировав реку, перешло в наступление и атаковало оборонительные позиции немецкой дивизии. Сильный артиллерийский, минометный и пулеметный огонь, который вели немцы, не смог задержать наши наступающие части. Вслед за мощным огневым валом шли на врага советские танки. В ожесточенном танковом сражении немцы потеряли десятки машин. Сотни германских солдат погибли под гусеницами наших тяжелых танков и от огня пулеметов и орудий. Сильно пострадали 112-й и 59-й немецкие танковые полки. Части соединения т. Домрачева захватили 28 немецких танков, 6 орудий, 26 пулеметов, 30 мотоциклов, 4 автомашины и много другого снаряжения.

* * *

На Северо-Западном направлении фронта одному германскому отряду удалось ночью переправиться через реку Н. и укрепиться на нашем берегу. Под прикрытием этого отряда немцы на другой день переправили через реку пехотный полк, около 20 орудий, много минометов и танков. Стрелковый полк под командованием Героя Советского Союза капитана Краснова получил приказ: разгромить силы противника, просочившиеся на наш берег. Полку были приданы самолеты, танки и артиллерия. На рассвете следующего дня наше соединение стремительным ударом разгромило германский полк и остатки его отбросило на противоположный берег реки. Только на одном нашем берегу осталось 210 трупов германских солдат. Много немцев утонуло в реке. Захвачены значительные трофеи.

* * *

Смелый налет совершил партизанский отряд под командованием тов. Д. на 50 немецких разведчиков - велосипедистов и трех мотоциклистов вблизи деревни Витачово. В короткой схватке партизаны уничтожили 46 фашистов. 50 велосипедов и три мотоцикла пошли на вооружение партизанского отряда. В Новоград-Волынском районе Житомирской области партизаны - колхозники и колхозницы оказывают упорное сопротивление германским фашистам. На-днях партизаны этого района подожгли большой массив хлебов. Как оказалось, в хлебах замаскировалось несколько отрядов фашистов с минометами и противотанковыми пушками. Застигнутые пожаром немцы в панике заметались по полям. Многие из них погибли от огня и от взрывов собственных снарядов.

* * *

На Н-ском участке Западного направления фронта отличается меткой стрельбой зенитная батарея, которой командует т. Никитин. Только за один день бойцы батареи сбили 4 германских самолета.

* * *

Орудийный расчет тов. Горохова отбил наступление восьми вражеских танков. В завязавшемся бою наши артиллеристы подбили три вражеских машины.

* * *

Н-ская подводная лодка Северного флота, под командованием старшего лейтенанта Столбова, проникла в фашистскую гавань и атаковала транспорт водоизмещением в 6 тысяч тонн. Торпедист Мельников двумя торпедами взорвал вражеское судно. Подводная лодка благополучно вернулась на свою базу.

* * *

В районе станции С. на Северо-Западном направлении советский мото-стрелковый полк подполковника Зарубина опрокинул крупную часть германских войск. Немецкие солдаты в панике побежали. Пытаясь остановить убегающих с поля боя солдат, офицеры пустили в ход оружие. Красноармейцы отделения ефрейтора Козьмина, занявшие высоту 250, были свидетелями чудовищной расправы фашистских офицеров над немецкими солдатами. Прямо в упор по своим бойцам били три фашистских легких пулемета. Немецкие солдаты начали поспешно прятаться в воронки от орудийных снарядов, в ямы и за бугры. Расстрел немецких солдат прекратился лишь после того, как наши танкисты, прорвавшиеся с фланга, смяли пулеметные гнезда противника. Около 300 немецких солдат, спасшихся от пуль офицеров, сдалось в плен бойцам полка т. Зарубина. Пленный солдат И. Либрехт, раненый в плечо немецкой пулей, показал: «Наша рота сформирована из остатков трех рот, разбитых в бою у русского города М. Половина солдат, в том числе и я, только-что переброшены из резерва. Слухи о подлых расстрелах в спину своих же солдат фашистскими офицерами до нас доходили еще и тогда, когда мы были в глубоком тылу. Но мы этим слухам не хотели верить. И вот здесь мы увидели картину чудовищного зверства. Миллионы честных немцев содрогнулись бы от ужаса, услышав о гнуснейших делах фашистских мерзавцев».

* * *

Продовольственное положение в Германии катастрофически ухудшается. Об этом свидетельствуют многие письма от родных, найденные у немецких пленных солдат. Вот что писала во второй половине июля Амалия Грепц своему мужу на фронт: «С каждым днем становится все труднее. От меня скоро останется только комочек нервов. Мы уже давно не ели досыта. Хлеб и картофель — это деликатесы, которые мы кушаем два раза в неделю. Моя мама говорит, что сейчас еще хуже, чем было во время войны в 1916 и 1917 году. Матильде прислали из-за границы посылку с продуктами. Но мы ничем не могли воспользоваться. К нам в дом пришел офицер из отряда «СС» и сказал: «Вы получили посылку из-за границы, я у вас ее заберу в фонд «зимней помощи».

* * *

Чехословацкий народ с каждым днем упорнее борется против германского фашизма. Население страны открыто выражает свою враждебность немцам. На предприятиях и в деревнях сознательно срывается выпуск продукции для Германии. Сельское население прячет хлеб и скот. Германские власти вынуждены официально признать, что по их сведениям чешские крестьяне скрыли 130 тысяч тонн зерна. В стране свирепствуют карательные отряды штурмовиков. Недавно около города Лученец крестьяне убили 11 штурмовиков, производивших реквизицию продуктов и похитивших во время обыска ряд ценных вещей. В ответ на это каждый десятый житель деревень, расположенных вокруг города Лученец, был арестован. Многие мужчины расстреляны.

* * *

В Финляндии резко усиливается недовольство населения беззастенчивым хозяйничаньем в стране немцев. Антинемецкие выступления поддерживаются даже некоторыми кругами шюцкоровцев. В Пуумала из отряда шюцкоровцев, отправлявшегося на фронт, дезертировало 18 солдат. В Каяна группа шюцкоровцев заявила об отказе оставаться в рядах шюцкора, если немецкие офицеры не будут отстранены от командования их отрядом. В Мянтюхарью скрылся один шюцкоровец, оставив записку следующего содержания: «Я окончательно убедился, что война с Россией нужна только разбойнику Гитлеру, а финскому народу она несет одно несчастье».

ОТ СОВЕТСКОГО ИНФОРМБЮРО

(Вечернее сообщение 7 августа)

В течение 7 августа наши войска продолжали вести упорные бои с противником на **Кексгольмском, Холмском, Смоленском и Белоцерковском** направлениях. На остальных направлениях и участках фронта крупных боевых действий не велось.

Наша авиация во взаимодействии с наземными войсками продолжала наносить удары по мотомехчастям и пехоте противника на поле боя и по его авиации на аэродромах.

В течение 6 августа сбито 39 немецких самолетов. Наши потери—19 самолетов.

По уточненным данным, во время налета немецких самолетов на Москву в ночь с 6 на 7 августа сбито не 6 немецких самолетов, как сообщалось, а 9 самолетов.

Арабские сказки немецкого верховного командования или шестинедельные итоги войны

Прошло свыше шести недель, как немецко-фашистские войска вероломно напали на СССР. Встретив мощный отпор Красной Армии, германские войска понесли колоссальные потери людьми и вооружением. Все возрастающее сопротивление Красной Армии, смелые действия партизан и борьба всего советского народа с захватчиками резко-отрицательно сказались не только на боеспособности и моральном состоянии немецко-фашистских войск, но и на политико-моральном состоянии германского народа.

Усталость от затянувшейся войны, проникающие в Германию сведения об огромных потерях ее армии, резкое ухудшение продовольственного положения в Германии и все большее расстройство промышленности вызывают уныние и растерянность среди немецкого населения.

Фашистская пропаганда пытается лживыми сообщениями о ходе военных действий на Восточном фронте поднять дух немецкого солдата и населения.

Скрывая от германского населения подлинные потери немецкой армии в войне против СССР, гитлеровская пропаганда пичкает население смехотворной чепухой вроде того, что 16 немецких кавалеристов уничтожили советский полк или 5 немецких пехотинцев захватили 17 дотов и уничтожили целый советский полк, защищавший эти доты.

Нелепость такого рода сообщений настолько очевидна, что немецкое население не верит им ни на грош, и, естественно, как об этом заявило само немецкое командование, в стране создалось беспокойное представление о ходе военных операций. Именно поэтому германская пропаганда об'единенными усилиями с главным командованием германской армии выкинула новый трюк, опубликовав 6 августа сенсационное сообщение о ходе военных действий на Восточном фронте.

Стремясь об'яснить тяжелые потери немцев на фронте и причины длительного топтания немецко-фашистских полчищ, германская пропаганда пыталась создать легенду о существовании мощной укрепленной линии **Сталина**. При этом линия **Сталина** незамедлительно появляется на всем фронте от Финского залива до Черного моря, везде, где немецкие войска, встречая упорное сопротивление частей Красной Армии, несут особо тяжелые потери.

Разумеется, что советское правительство своевременно создало в нужных местах боевые укрепленные пункты. Однако никакой особой линии **Сталина** не существовало и не существует. Эта линия придумана немцами для оправдания своих огромных потерь, которые об'ясняются не наличием особой линии в обороне СССР, а тем, что Красная Армия и советский народ защищают свою родину с величайшим мужеством и храбростью, превращают каждый вершок родной земли в укрепленный пункт.

Не менее нелепы и смехотворны подсчеты гитлеровцев о якобы захваченных германской армией пленных и трофеев на Восточном фронте. Немецкое командование опубликовало следующие фантастические цифры советских потерь за 6 недель: пленными — 895 тысяч, танков—13.145, орудий—10.388, самолетов —9.082.

Здесь германская пропаганда превзошла самое себя. Техника лживых подсчетов такова: захватывая тот или иной советский район, фашисты немедленно и насильно мобилизуют население — крестьян, советских служащих, женщин—на разные тяжелые работы или угоняют его в тыл, об'являя это население военнопленными. Понятно, что таким путем можно насчитать не только 895.000 пленных, якобы захваченных немцами за время войны, но и значительно больше.

Так в сводках германского информбюро фабрикуется легенда о количестве захваченных в плен красноармейцев.

Столь же неуклюжий трюк выкидывает германская пропаганда, публикуя лживые данные о якобы захваченных трофеях — советских пушках, танках, самолетах. Публикуя эти, так сказать, «данные», фашисты включили, видимо, в них прежде всего свои собственные потери, присоединили к ним наши и к этим бредовым цифрам добавили еще столько, сколько пришло им в голову. Понятно, что таким путем можно насчитать не только 13 тысяч советских танков, 10 тысяч орудий, 9 тысяч самолетов, якобы уничтоженных немцами за время войны, но и значительно больше.

Нет сомнения, что главное командование немецкой армии неспроста пошло на публикацию явно лживых сведений о ходе военных действий. Оно было принуждено к этому крахом планов «молниеносной» войны против Советского Союза, крахом разбойничьих планов захвата богатой добычи на занятой территории: хлеба, скота, фабрик, различных сооружений, запасов сырья и промышленных изделий, тягчайшими потерями немецкой армии в людях и в материальной части.

Коль скоро немецкое командование не рискнуло опубликовать подлинные данные о своих потерях, этот недостаток чрезвычайных сводок германской пропаганды от 6 августа восполнит Советское информбюро.

За 6 недель войны фашистская Германия потеряла свыше полутора миллионов убитых, раненых и взятых в плен немецких солдат. Этими огромными потерями об'ясняется тот факт, что немцы все чаще бросают в бой солдат в возрасте свыше 45 лет и юнцов в возрасте 17 лет.

Наши потери убитыми, ранеными и без вести пропавшими около 600.000 человек. Тяжелые потери понесли немецкие бронетанковые дивизии. Красной Армией захвачено и уничтожено свыше 6.000 немецких танков. Наши потери — около 5.000 танков. Тягчайшие потери понесла немецкая артиллерия. За 6 недель войны Красная Армия захватила и уничтожила свыше 8.000 немецких орудий, потеряв за этот же период около 7.000 орудий.

Особенно тяжелые потери понесла немецкая авиация. По уточненным данным, потери немцев составляют свыше 6.000 самолетов. Наши потери за 6 недель войны—около 4.000 самолетов.

Итоги шестинедельной войны ясно показывают также, как мало ценит Гитлер и его преступная клика жизнь немецких солдат. Их насильно гонят под губительный огонь наших пулеметов и артиллерии, их расстреливают из пулеметов собственные офицеры при отступлении. Германское командование бросает на произвол судьбы десятки тысяч своих раненых.

Как видно из сказанного, действительная картина итогов шестинедельной войны гитлеровской Германии против Советского Союза, как небо от земли, отличается от лживых чрезвычайных сообщений окончательно завравшейся немецкой пропаганды.

(Принято по радио Грузрадиокомитетом).

Указ Президиума Верховного Совета СССР

О присвоении звания Героя Советского Союза полковнику Лизюкову А. И.

За образцовое выполнение боевых заданий командования на фронте борьбы с германским фашизмом и проявленные при этом отвагу и геройство присвоить звание **Героя Советского Союза** с вручением ордена **Ленина** и медали **«Золотая Звезда»** полковнику **Лизюкову** Александру Ильичу.

Председатель Президиума Верховного Совета СССР
М. КАЛИНИН.

Секретарь Президиума Верховного Совета СССР
А. ГОРКИН.

Москва, Кремль.
5 августа 1941 г.

Указ Президиума Верховного Совета СССР

О присвоении звания Героя Советского Союза т.т. Бумажкову Т. П. и Павловскому Ф. И., особо отличившимся в партизанской борьбе в тылу против германского фашизма

За отвагу и геройство, проявленные в партизанской борьбе в тылу против германского фашизма, присвоить звание **Героя Советского Союза** с вручением ордена **Ленина** и медали **«Золотая Звезда»**.

1. **Бумажкову** Тихону Павловичу.
2. **Павловскому** Федору Илларионовичу.

Председатель Президиума Верховного Совета СССР
М. КАЛИНИН.

Секретарь Президиума Верховного Совета СССР
А. ГОРКИН.

Москва, Кремль.
6 августа 1941 г.

Прибытие Польской военной миссии в Москву

6 августа с. г. в Москву прибыла Польская военная миссия во главе с бригадным генералом г-ном Сигизмундом Шишко-Богуш.

В Москве миссия была встречена: Начальником Отдела внешних сношений НКО полковником тов. В. Н. Евстигнеевым, Начальником Отдела внешних сношений НКВМФ капитаном 2-го ранга тов. Е. А. Зайцевым, старшим референтом Протокольного отдела НКИД тов. П. А. Бушуевым, советником посольства Великобритании г-ном Баггаллей и военной миссией Великобритании во главе с генерал-лейтенантом г-ном Макфарлан.

В последний час

АМЕРИКАНСКАЯ ПЕЧАТЬ ОБ ОБМЕНЕ НОТАМИ МЕЖДУ УМАНСКИМ И УЭЛЛЕСОМ

НЬЮ-ЙОРК, 6. (ТАСС). Вчера газеты на видном месте на первых страницах опубликовали сообщения об обмене нотами между исполняющим обязанности государственного секретаря США Уэллесом и послом СССР в США Уманским относительно экономического содействия Советскому Союзу. Газета «Нью-Йорк таймс» поместила это сообщение под заголовком «России обещана полная американская помощь». Газета «Нью-Йорк геральд трибюн» дала следующий заголовок: «США обещают оказывать полную экономическую помощь России».

Обе газеты, так же как агентства, опубликовали полные тексты нот, которыми обменялись Уэллес и Уманский. Все газеты поместили также сообщение о возобновлении торгового соглашения между США и СССР и подробно изложили заявление Уманского представителям печати.

Газета «Нью-Йорк геральд трибюн» заявляет, что декларация США об оказании помощи Советскому Союзу представляет собой «новый удар по нацистской агрессии, который имеет большое историческое значение». Газета «Нью-Йорк таймс» пишет, что обмен нотами представляет собой «совместную клятву о сотрудничестве с целью разгрома нацистской Германии». Хотя официальные представители государственного департамента, заявляет газета, указали, что речь идет не о пакте о взаимопомощи, тем не менее они дали ясно понять, что «идеологические разногласия в настоящее время отошли на задний план и уступили место сотрудничеству с целью нанесения поражения Германии».

На фронтах Отечественной войны

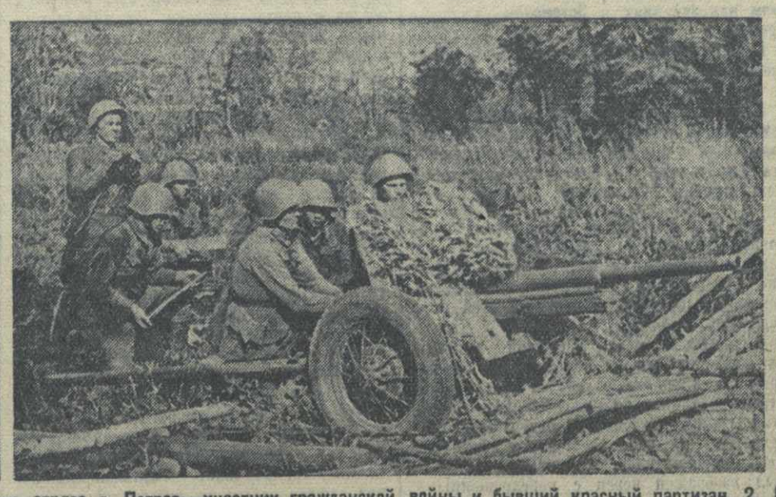

Действующая армия. 1. Партизанский отряд Н-ского района. Справа—командир отряда т. Петров—участник гражданской войны и бывший красный партизан. 2. Орудийный расчет Н-ского подразделения в одном из боев с фашистами захватил немецкую противотанковую пушку и стал бить удирающего врага его же снарядами из его же орудия. На снимке: расчет ведет стрельбу из захваченной немецкой пушки. Слева — командир орудия А. Нечаев. 3. Допрос пленного немецкого солдата в штабе.
Фото В. Тарасевича и Д. Чернова. Фотохроника ТАСС.

Командир Лапшов

ДЕЙСТВУЮЩАЯ АРМИЯ, 6. (ТАСС). Скромный и решительный, энергичный и смелый, скупой на слова, всегда готовый к героическим делам—таков полковник Лапшов, любимец своей части. С первых дней войны эта часть бессменно находится в боях, бьет фашистов и не знает поражений. Никогда еще часть полковника Лапшова не отступала под натиском численно превосходящих сил противника.

...Перейти в наступление, сильным ударом обрушиться на врага, занять высоту Н. —требовал приказ.

Эту высоту на западном берегу реки занимал румынский гвардейский полк. В дни войны сотни гвардейцев нашли бесславную смерть на советской земле. Полк неоднократно получал новое пополнение. Личный состав некоторых батальонов врага за месяц успел «обновиться» на 100 процентов. Удерживая высоту Н., господствующую над местностью, фашисты вели сильный заградительный огонь вдоль реки.

Густые облака ползли над самой землей. Ливень превратил тропинки в непроходимое болото. Все вокруг было окутано серой мглой. По приказу Лапшова одно подразделение двигалось в тыл противника, обходя высоту с фланга.

— Итти очень трудно, наши продвигаются медленно, — доложил Лапшову связной.

— Зато в такую погоду легче незамеченным подкрасться к врагу, — ответил Лапшов. — Передайте бойцам, командирам и политработникам, что через час высота должна быть нашей.

Наступили решительные минуты. Бойцы начали переправу через реку. Над храбрецами с воем проносились вражеские мины, свистели пули пулеметных очередей. Позади рвались снаряды — артиллерия фашистов била по пустому месту. Десятки бойцов, переправившись на западный берег реки, ожидали, когда переправятся остальные, чтобы разом ударить по фашистам.

Бойцы атаковали врага в лоб. Первые герои, поднявшись на высоту, ударили по пулеметным гнездам врага. Штыками и прикладами уничтожали они фашистов. И в эту же минуту шквал нашего огня обрушился на врагов с тыла: первое подразделение в назначенный Лапшовым срок ударило по противнику с той стороны, где он считал себя неуязвимым.

— Ваши бойцы, — рассказывал спустя 2 часа пленный румынский сержант, — появились как из-под земли. Как они могли очутиться здесь, миновав наш заградительный огонь, — не понимаю. Они ворвались с винтовками наперевес, кололи штыками...

Враги, бросая оружие, скатывались с высоты. Важная стратегически возвышенность перешла к нам. Над расположением фашистских частей нависла серьезная угроза. Вражеское командование ввело в бой свежие резервы. Артиллерия противника открыла сильный огонь. Наши отстреливались.

Лапшов, накрывшись плащом, сидел на кочке под деревом и об'яснял командирам новую задачу. Прискакал связной.

— Патроны в нашем подразделении на исходе, — доложил он полковнику. — Враг нажимает.

Боевой командир вскочил на коня и помчался к высоте. Через несколько минут он был у цели. Чувство уверенности в победе овладело бойцами, когда перед ними появился любимый командир.

— Патроны подвозят, товарищи бойцы, — сказал Лапшов. — Сейчас зададим фашистам перцу!

И он обходил бойцов, ободрял их, шутил, для каждого находил нужное согревающее слово.

— За мной! — воскликнул Лапшов и первым ринулся в атаку. В ответ прозвучало грозное «ура». Спустившись с высоты, наши бойцы обрушились на врага.

«Русс, руссише» — орали испуганные фашисты.

Враги бежали по полям, провожаемые нашим пулеметным огнем. Фашистские резервные части бросили на этих полях 16 орудий, десятки минометов и пулеметов, сотни винтовок, снаряды, патроны, радиостанции, штабные документы. Небольшое подразделение под командованием Лапшова разгромило вражеский полк, захватив трофеи и десятки пленных.

И вот на командном пункте нашей части сидит румынский капрал С. В первые же минуты атаки красных бойцов он добровольно сдался в плен. Капрал взволнован.

— Я украинец из Буковины, — рассказывает он, — русские мои братья, с братьями я не хочу воевать. Я только ждал часа, чтобы перейти к вам.

Капрал умолкает. Он смотрит на проходящего вблизи Лапшова и с удивлением слушает, как командир спрашивает бойцов об их самочувствии, беседует с ранеными, приказывает, чтобы на поле боя немедленно подвезли горячую пищу.

Потом Лапшов подходит к капралу и, положив руку ему на плечо, спрашивает:

— Против кого воюют ваши солдаты?

— О, колонель, — дрожащим голосом отвечает капрал, — я знаю, что девять десятых румынских солдат сделали бы как я, и перешли бы к вам, если бы не грозили сзади немецкие пулеметы, которыми гитлеровские собаки всегда сопровождают румын в бой...

ХВАТ.

Посещение корреспондентом ТАСС станции ночных бомбардировщиков в Англии

ЛОНДОН, 6. (ТАСС). Корреспондент ТАСС посетил недавно крупную станцию ночных бомбардировщиков. Станция является одной из многих подобных баз бомбардировочной авиации и представляет собой огромный аэродром с зигзагообразными бетонными дорожками для взлета и посадки и большими ангарами.

Самолеты размещены на значительном расстоянии друг от друга вдоль аэродрома, а также на полях, прилегающих к аэродрому. Вокруг взлетной площадки, как и вокруг всей станции, проложены асфальтовые дороги. К аэродрому прилегает целый городок из зданий, обслуживающих его, бараки для солдат, контрольная вышка, бомбоубежища, кухни и т. д. Улицы городка, спортплощадки, дороги обсажены деревьями. Все здания тщательно замаскированы. На эту станцию базируется несколько эскадрилий тяжелых ночных бомбардировщиков, главным образом, двухмоторных самолетов «Уитли» и частично четырехмоторных новейшей конструкции «Хэндли-Пейдж» и «Харфакс». Самолеты «Уитли» снабжены убирающимися шасси, с широко расставленными двойными рулями поворота и вращающимися пулеметными башнями на хвосте и носу самолета. Оборудование приводится в действие гидроприводами. Бомбы весом от 100 до 1.000 килограммов подвешиваются на фюзеляже. Все летчики с особым уважением говорили о хвостовой пулеметной башне, как лучшем средстве борьбы с ночными истребителями врага и удобном месте наблюдения за небом и результатами бомбардировки. Самолеты окрашены в черный цвет. Хотя «Уитли» не самые современные бомбардировщики, но все 5 членов команды с известной гордостью заявляли, что они неоднократно бомбили Берлин, и на полет туда и обратно им требуется меньше 6 часов.

В беседах летчики рассказывали, что германские ночные истребители не представляют серьезной опасности для бомбардировщиков, но заградительный и особенно прицельный огонь немецкой зенитной артиллерии силен и точен. Немецкие самолеты неоднократно пытались следовать за возвращающимися английскими бомбардировщиками, чтобы открыть и атаковать их аэродромы, но это им редко удавалось, так как радиоуловители чувствуют их прилет. Команда ночных бомбардировщиков имеет очень высокую квалификацию, так как с момента отлета радиосвязь с землей и другими самолетами прекращается. В точно определенное время на определенной высоте он должен выйти на цель, произвести бомбардировку и вернуться обратно. Связь снова устанавливается, когда самолет уже пересекает Северное море или Ла-Манш. Напряжение ночного полета сильно утомляет летчиков и на обратном пути они подбадриваются кофе.

Вечером в официальной гостиной собралось много летчиков, которые долго рассказывали о полетах, как о самых обычных делах.

Они сразу оживились, когда зашла речь о СССР, и здесь они обнаружили такой живой интерес, что беседа превратилась в вечер обоюдных вопросов и ответов и затянулась далеко за полночь. К концу беседы командир станции заявил: «Скоро мы пожмем руки советским летчикам над Берлином».

На снимке (справа налево): командиры Д. П. Филатов, М. П. Старосокольцев, А. Ф. Смирнов и Л. Е. Левин у сбитого под Москвой фашистского самолета.
Фото М. Рунова. Фотохроника ТАСС.

БОЕВЫЕ ДЕЛА МОРЯКОВ КРАСНОЗНАМЕННОЙ БАЛТИКИ

ДЕЙСТВУЮЩИЙ ФЛОТ, 6. (Спецкор ТАСС). Недавно Краснознаменный Балтийский флот добился новых успехов. В сообщении Советского информбюро от 27 июля сказано лаконично:

«В течение 26 июля авиацией и кораблями Краснознаменного Балтийского флота потоплены 2 миноносца противника, одна подводная лодка и 2 транспорта с топливом, выведен из строя один сторожевой корабль».

За этими строками встают эпизоды мужественной борьбы советских моряков и летчиков с коварным врагом.

— В шхерах Балтики обнаружены корабли противника, — так гласило короткое донесение.

Вскоре в воздух поднялись морские самолеты из славной соколиной стаи Героя Советского Союза Анатолия Крохалева. Быстро набирая высоту, бомбардировщики шли курсом норд. Летчики и штурманы жадно вглядывались в морскую даль, стараясь найти маскирующегося и укрывающегося обычно в шхерах противника. Поиски увенчались успехом. Самолеты легли на боевой курс.

Крохалевцы перешли на пикирование. С огромной скоростью, почти отвесно, ринулись вниз тяжелые машины. Грозно ревели моторы. На германский миноносец, в носовую его часть, попала тяжелая бомба. Взрыв огромной силы словно приподнял неприятельский корабль. Спустя несколько секунд он начал погружаться. Одновременно разрывы фугасных бомб вызвали сильный пожар на транспорте. Он отправился на дно вслед за своим конвоиром. Под удары бомбардировщиков попал вражеский сторожевой корабль, потерявший вскоре управление.

Здесь, кстати, нужно рассказать еще об одном подвиге летчиков - балтийцев. В один из полетов под ними показался финский броненосец береговой обороны. На его бронированную палубу полетели тяжелые бомбы. Летчики зафиксировали прямые попадания. Наблюдались взрывы на корабле. Финский военно-морской флот имел два однотипных корабля, сильно вооруженных тяжелой артиллерией, «Вяйнемяйнен» и «Илмаринен». Они составляли основную ударную силу финского флота. Маннергеймовцы тщательно прятали эти корабли в шхерах. Но уберечь их все же не смогли.

В тот же день в другом районе моря показался небольшой караван фашистских кораблей. Они шли под охраной миноносцев и торпедных катеров. В воздухе кружили «Мессершмидты».

Балтийцы нанесли врагу комбинированный удар. В атаку на немцев вышли бомбардировщики. По легкой волне помчались на максимальной скорости торпедные катера. Условия боя были тяжелые. Над морем стояла густая дымка.

Зенитные установки открыли с бортов вражеских кораблей сильный огонь. Внезапность нападения подействовала, повидимому, на фашистских артиллеристов, их стрельба не причинила ущерба балтийцам. «Мессершмидты», наверное уже не раз пощипанные в столкновениях с советскими летчиками, трусливо отошли в сторону, опасаясь вступить в бой.

Несколько торпед, выпущенных катерами, и серия бомб, сброшенных с самолетов, достигли цели: миноносец и транспорт затонули. К нескольким десяткам немецких кораблей, пущенных на дно Рижского залива, прибавилось еще два.

Дозор подходил к концу. Корабль уже готовился взять курс к своим берегам. Близился рассвет.

Сигнальщик Куимов, оглядывавший внимательно горизонт, заметил подозрительную точку. Он доложил лейтенанту Лобанову:

— Справа, за кормой в трех кабельтовых вижу перископ.

Лейтенант Лобанов поднес бинокль к глазам. Он отчетливо увидел поднявшийся на несколько сантиметров над поверхностью моря глаз перископа и два идущих от него характерных следа.

Лобанов мгновенно отдал команду:

— Лево руля!

Корабль не успел закончить разворот, когда на мостик поднялся командир. Лобанов тем временем уже очутился на корме. На посту сбрасывания глубинных бомб стояли наготове краснофлотцы Гриценко и Касарев.

На полной скорости прошел корабль над местом нахождения подводной лодки. Сброшена первая глубинная бомба. Секунда, другая напряженного внимания... Что принесет первый взрыв?

Над поверхностью моря поднялся огромный столб воды. Когда взлубленная вода опала и море уже успокаивалось, на месте разрыва бомбы образовался словно приподнятый кем-то снизу водяной холм. Следующий взрыв был еще более страшным. Поднятая им водяная глыба имела продолговатую сигарообразную форму, напоминая своими очертаниями контуры подводной лодки. Одновременно на поверхности моря показались пузыри ржавого цвета и пена.

Корабль стремительно развернулся и вновь сбросил несколько глубинных бомб. Были отчетливо слышны сухие металлические удары и вслед за ними раздались очередные оглушительные взрывы. Германская подводная лодка была уничтожена.

ЗЕНЬКОВСКИЙ.

Они зарились на нашу землю, и они нашли ее. На снимке: могилы немецких фашистских офицеров Бельтера, Шмидта и многих других. Переднего удирающие бандиты не успели даже закопать.
Фото П. Бернштейна. Фотохроника ТАСС.

Зверства гитлеровских душегубов

ПРИФРОНТОВАЯ ПОЛОСА, 5. (Спецкор. ТАСС). Этот печальный табор — шесть крестьянских телег — мы догнали на развилке шоссе. На телегах ехали пожилые женщины, рядом шли местные колхозники - провожатые. На второй телеге сидела седая, крепкая старуха, рядом с ней, вытянувшись во весь рост, лежала молодая женщина. Она держала в руках пионерский галстук. Блуждающим взглядом она окинула нас, захрипела, на губах ее появилась пена. Старуха ласково погладила ее по лицу: «Серафимочка, тихонько, тихонько, доченька. То свои, наши».

Старуха взглядом попросила нас отойти в сторону. В ближайшем колхозе табор остановился на отдых. Трудно было вызвать этих людей на разговор. Кошмар пережитого все еще властвовал над ними, сковывая уста. Эти женщины молчали; в их глазах мы видели неугасимый гнев, страшное человеческое горе.

За всех говорила Прасковья Степановна К. Этой женщине 65 лет, но она еще физически крепка, тесно сжатые губы подчеркивают волевой характер.

— Я человек плохо грамотный, хорошо сказать не сумею, но расскажу всю горькую правду.—Прасковья Степановна на секунду умолкла, а потом решительно добавила:

— Пусть каждый честный человек, русский он или иностранный, каждый, у кого есть сын или дочь, отец или мать, брат или сестра, пусть знает это.

Утром 26 июля линия фронта придвинулась к маленькому поселку Р. В полдень сторож кирпичного заводика старик Трофимов собрал нескольких женщин и сказал им, что неподалеку от поселка в лесу лежат 5 раненых бойцов и один командир Красной Армии. Женщины быстро запрягли лошадей и перевезли раненых в поселковую больницу. Здесь им была оказана первая помощь. Бойцы посоветовали жителям поселка уходить, так как враг близок и в любую минуту может ворваться сюда.

Кроме женщин в поселке оставались старик фельдшер Андросов, сторож Трофимов и десятилетний мальчик Коля — внук Прасковьи Степановны. Все остальные мужчины отсутствовали: одни ушли в Красную Армию, другие — в партизанский отряд. На собрании женщин было решено ночью, захватив раненых, покинуть поселок.

В 5 часов вечера со стороны леса стал доноситься частый артиллерийский грохот. В 6 часов по главной улице поселка промчался отряд фашистских мотоциклистов. Они обстреливали из пулеметов улицу, дома. Вскоре в поселок ворвались 2 броневика и 4 грузовика с пехотой.

Фашистские солдаты ходили от одного дома к другому, выгоняли женщин на площадь перед поселковым Советом. Раненых они выволокли из больницы и бросили на землю у крыльца. Фельдшера и сторожа отделили от женщин, связали по рукам и ногам и повалили около раненых. Скоро пришел еще один броневик, из него вышел высокий костлявый офицер. Он подошел к женщинам, внимательно оглядел их и, усмехнувшись, что-то сказал другому офицеру. Затем подошел к раненым. Он долго кричал что-то по-немецки, но Прасковья Степановна запомнила только два знакомых слова: «большевик» и «комиссар».

Раненых и стариков Андросова и Трофимова поставили к стене. Костлявый офицер вытащил из кармана книжечку и по ней стал говорить по-русски.

— Большевики и комиссары, подымайть левая рука!

Раненые стояли молча, рук не поднимали. Показав на красного командира, офицер отдал приказание. Солдаты схватили командира и подвели к офицеру.

— Большевик, комиссар?

Командир молчал. Стоявший рядом солдат ударил командира прикладом автоматической винтовки по спине. Раненый командир упал на землю. Свежая перевязка на его голове, только-что сделанная фельдшером больницы, покраснела.

— Большевик, комиссар? — пронзительно крикнул офицер.

Командир что-то ответил, но женщины не слышали его слов. Офицер затопал ногами, солдат, перехватив винтовку, добил командира.

— Кто за Германию, — крикнул офицер, — подымайте руки!

Раненые не двигались, не отвечали. В это время к площади приблизился большой черный танк, на башне которого было написано по-немецки и по-русски: «Берлин — Париж — Москва — Лондон».

Солдаты обвязали всех раненых одной веревкой, сбили в кучу, втиснули туда и сторожа Трофимова. Офицер подошел к фельдшеру Андросову и спросил его: «Медицин доктор?».

Андросов кивнул головой.

— Спасайте большевиков, собака!

Солдаты втиснули фельдшера в кучу раненых и отошли в сторону. Танк дал задний ход, потом на полном газу наскочил на живой клубок тел.

Костлявый офицер показывал солдатам на молодых женщин. Солдаты тащили их, кричащих, сопротивляющихся, в больницу. Очередь дошла до Серафимы, дочери Прасковьи Степановны. Сын Серафимы Коля стоял рядом с матерью. Когда потащили мать, Коля вцепился зубами в руку одного из солдат. Тот размахнулся винтовкой. Прасковья Степановна заслонила внука своим телом, ударом винтовки ей перешибло локтевой сгиб левой руки. Другой солдат вытащил Колю на площадь и застрелил его. Серафима вырвалась, подбежала к сыну, припала к его телу. Когда ее оттащили от него, в руках матери остался пионерский галстук сына. После того, как всех молодых женщин отвели в больницу, их там насиловали пьяные, озверевшие солдаты.

Они тащили к грузовикам платья, костюмы, патефоны, стенные часы, отрезы материй, швейные машины. Один солдат ловил кур, свертывал им головы и пихал в мешок. Этот мешок уложили в броневик. Туда же сдавали снятые со всех женщин кольца, серьги, цепочки, браслеты.

Когда грабеж закончился, старухам дали лопаты и приказали вырыть на площади яму. Их окружили солдаты и офицеры. Смеясь, они смотрели, как работают старые женщины. Старух заставили сложить все трупы, лежавшие на площади, в яму и засыпать ее. Потом фашисты загнали нас, старых, в больницу. Здесь увидели мы ужасную картину — наших истерзанных, опозоренных женщин. Моя дочь Серафима, мать маленького Коли, лежала без чувств.

Ночью могильную тишину поселка разрезали частые пулеметные очереди. Фашисты заметались по улицам. К утру вся банда гитлеровских убийц была уничтожена ротой красноармейцев и партизанским отрядом, в котором были мужья и братья замученных женщин.

— Пусть все люди знают об этом, — суровым голосом сказала Прасковья Степановна.—Пусть, не зная пощады, до последнего истребляют фашистских душегубов - кровососов. Мои два сына на фронте. Я говорю им:

— Сыны мои! Бейтесь до последней капли крови за жен ваших, детей, сестер. Давите, уничтожайте гадов, да так, чтобы следа от них не оставалось.

АЛ. ХАМАДАН.

Нутро трусливых негодяев

Лозунгом «блиц-криг» (молниеносная война) были заправлены брошенные на Восток гитлеровские двуногие военные машины.

Геббельсовские граммофоны из ведомства пропаганды вдолбили в отупевшие, не привыкшие думать головы гитлеровских ландскнехтов заманчивую мысль о легкой победе над СССР в «три-четыре недели».

Одни простодушно поверили в «блиц-криг», потому что измучены и страстно желают окончания войны. А желание, как известно, — отец мысли. Другие поверили потому, что их опьянили победы над более слабыми и неподготовленными к серьезному отпору противниками на Западе.

Настроения «блиц-криг» были широко распространены в германской армии — массовый гипноз, посеянный отравленной геббельсовской пропагандой! В наших руках тысячи солдатских и офицерских писем к родным и знакомым в Германию. В первые дни войны каждое письмо содержало хвастливую стереотипную фразу: «Сомнений быть не должно. Война будет окончена с полной победой через 3—4 недели... В начале июля будем в Москве».

Особенной самоуверенностью отличались письма ССовцев — отборных, от'явленных фашистских головорезов из охранных отрядов.

Один из этих выродков — некто Циге с развязной наглостью писал 23 июня Лие Циге в Штутгарт: «Я полагаю, что война с Россией в 3 недели будет окончена».

Он немного ошибся, этот гитлеровский змееныш. Для него «все кончено» было не через «три недели», а намного раньше. От красноармейской пули в бою он получил три аршина вожделенной русской земли, и в Москву попало лишь его письмо — документ отвратительной тупости.

Другой ССовец — Христиан Гельцер писал Георгу Гельцеру в Альтен Грокау, округ Шлухтерн:

«К тому времени, как ты получишь письмо, русские будут разбиты, а мы, вероятно, будем в Москве...».

Любопытно, как сумасбродный план международного разбойника Гитлера— проложить путь в Англию через Россию — отображался в головах его бандитов: «Я полагаю, — глубокомысленно изрек фашистский вояка из Альтен Грокау, — что после России буду писать вам из Англии».

Путь в Англию через Москву завершить ему не удалось. Карьера и жизнь ландскнехта оборвалась где-то возле Двинска...

О таком финале дрессированные солдафоны Гитлера меньше всего думали. Франц Вейгер, член охранного отряда СС, писал своим друзьям в Пург Шталь, в районе Нидерлонау: «Я горжусь тем, что могу участвовать в борьбе с Красной Армией. Вы за меня не бойтесь, со мной ничего не случится...».

Он надеялся на легкую прогулку, Красная Армия заткнула ему спесивую глотку.

На «военную прогулку» собрался и старший ефрейтор Эдуард Вилли. В письме, которое так и не было отправлено (полевая почта № 09201), он тоном завоевателя вселенной писал 10 июля:

«Я рассчитываю быть в воскресенье в Киеве». Может быть, его предположение оправдалось и ему удалось в назначенный срок попасть в Киев, но, конечно, не в качестве завоевателя, а военнопленного!

Дни сменяются днями. Ряды гитлеровских армий редеют под ударами Красной Армии. И постепенно в письмах кичливый тон начинает спадать. Меж строк слышатся уже тревожные нотки. Ефрейтор Макс Грубер (полевая почта № 00567) в письме к старшему ефрейтору Карлу Лайцингеру с опаской пишет, что их бронетанковая дивизия проходит через сожженные села, что всюду им в спину стреляют партизаны.

Но идиотская самоуверенность еще не сломлена, — он все еще надеется «через 10 дней быть в Москве». Тот же Макс Грубер в письме от 5 июля к брату Сикстусу Грубер в Мюнхен, на Брюдершюлштрассе, 10, вновь обещает через несколько дней «взять Москву», после чего, по его мнению, война будет окончена. Фашистский выродок не намерен мешкать, не желает задерживаться на пути в Москву. У него на то весьма серьезные основания. О них он откровенно и горестно повествует своему брату:

«В России хуже, чем в Польше. Красть (!) здесь вообще нечего. Во-первых, нет времени, а во-вторых, все сожжено».

Боясь, что ему не поверят, матерый грабитель ссылается на опыт отца:

«Как себя русские ведут на войне, отец знает еще по прошлой мировой войне. Но, к сожалению, русские основательно изменились. Они борются до последней капли крови. Поэтому мы теряем много убитыми. Я уже потерял в России по крайней мере 20 фунтов...».

Свое письмо этот отошавший громила, бравый нацист, краса и гордость гитлеровского режима, кончает унылой, приписской, свидетельствующей о начавшемся прояснении мозгов:

«Лишь бы только добраться целым домой. Пусть без железного креста, зато с целым крестцом» (позвоночником — непереводимая игра слов).

Вот именно!

Так двуногие волки, до мозга костей развращенные безнаказанностью в прошлом, постепенно обнажают свое поганое нутро жалких и трусливых негодяев.

С чувством невероятного отвращения читаешь это письмо фашистского грабителя, покрытое пятнами его грязной воровской крови. Отрадно сознавать, что дикарю не удастся никогда осуществить низменную свою мечту — пограбить Москву, а потом открыть у себя дома лавочку и торговать наворованным.

В письмах фашистских выродков, как в зеркале, отображается моральный облик гитлеровских полчищ. Таким ордам не выдержать настоящего удара, — под натиском Красной Армии они рассыплются в прах.

ФРИДРИХ ВОЛЬФ, А. БУХВАЛОВ,
(«Правда»).

МЕТАЛЛ—ФРОНТУ

Каждый день отправляются из Тбилиси вагоны, груженые металлическим ломом. Они идут в адреса металлургических заводов. Здесь лом, собранный на предприятиях, в колхозах, совхозах и МТС, среди населения, поступает в переплав. Металл, выпущенный заводами, идет затем на изготовление пушек, танков, снарядов.

Помощь фронту металлом усиливается с каждым днем. Это—одно из ярких проявлений патриотизма советского народа. Значительно усилились в последнее время темпы сбора и отгрузки лома и в Грузии. В июле Тбилиси дал металлического лома почти в два раза больше, а вся Грузия в полтора раза больше, чем в июне.

Основную роль в сборе лома играют промышленные предприятия. Среди них на первом месте предприятия Ленинского района Тбилиси. Особенно успешно сдают в последнее время лом находящиеся в этом районе завод имени **Сталина** и завод им. 26 комиссаров. Большую активность в сборе лома проявляют комсомольцы завода имени **Сталина.** В июле они собрали несколько десятков тонн лома.

Вслед за Ленинским районом по темпам сбора и сдачи лома идут в Тбилиси предприятия Сталинского района и района им. 26 комиссаров.

Огромные резервы в деле сбора лома имеются в районах Грузии. Это подтверждают первые итоговые данные за июль. В Боржоми, например, комсомольцы наливочного завода и стеклозавода собрали в июле один вагон черных металлов. 20 тонн сдал в июле Ахалцихский район, 10 тонн—Ахалкалакский, 10 тонн—Богдановский, 10 тонн сдала Адигенская МТС и т. д. Это—результат патриотизма колхозников, работников МТС и предприятий местной промышленности, активно взявшихся за мобилизацию металлического лома для нужд фронта.

И тем не менее темпы этой важнейшей сейчас работы должны быть резко усилены в районах. Огромное количество лома все еще остается невыявленным и несобранным. Нужно также усилить транспортные средства для подвозки лома к железнодорожным станциям.

Много замечательных фактов характеризуют патриотизм городского населения в сборе лома. Многие домохозяйки, управляющие домами, пионеры провели уже большую и ценную работу в этом направлении. В Тбилиси организован ряд пунктов по приемке лома от населения. Сюда уже поступили десятки тонн лома. По ночам грузовые трамваи отвозят этот лом на площадки «Главвторчермета». Но эту работу все же следует признать недостаточно развернутой. Далеко не все приемочные пункты работают хорошо. Много собранного лома остается в домах, так как не организована подвозка этого лома к приемочным пунктам. Наконец, исполкомы районных Советов должны шире развернуть раз'яснительную работу среди населения, множить актив, помогающий в сборе лома.

«Главвторчермет» перевыполнил июльский план сбора и отгрузки металлического лома. Но это далеко еще не говорит об успешной работе этой организации. Резервы у нас огромны, сейчас может итти речь о гораздо большем перевыполнении планов. Необходимо только по-боевому организовать всю эту работу. Поэтому **август** должен явиться месяцем дальнейшего резкого усиления темпов сбора и отгрузки металлического лома.

УСПЕХИ ЗАВОДСКОГО КОЛЛЕКТИВА

Несколько дней назад приступил к работе агитпункт на Тбилисском заводе им. Калинина. Каждый вечер здесь дежурят агитаторы. Рабочие завода и домашние хозяйки участка часто заходят на агитпункт. Они обращаются с вопросами к агитаторам, читают свежие номера газет и журналов, брошюры и книги, которыми в изобилии располагает агитпункт; они принимают участие в беседах, слушают лекции.

К агитационной работе партийная организация широко привлекла заводскую интеллигенцию. На-днях, например, плановик заводоуправления т. Добычин провел на агитпункте беседу с домохозяйками о создании Фонда обороны страны. На другой день на агитпункте состоялась беседа на тему «Как тушить зажигательные бомбы». Беседу проводила инженер т. Ткаченко. С помощью агитаторов—инженера т. Гуревича, тт. Добычина и Ткаченко в домах участка организованы группы самозащиты, проведен сбор металлического лома.

В клубе завода агитпункт провел для домохозяек две лекции.

Инженер т. Гуревич, нормировщик тов. Макаров, начальник механического цеха т. Панин, весовщик т. Кирилин ведут агитационную работу в цехах предприятия. Они знакомят рабочих со сводками Советского информбюро, читают газетные материалы об отдельных эпизодах Отечественной войны, рассказывают о самоотверженном труде патриотов завода.

Беседы агитаторов помогают партийной организации воспитывать новых стахановцев, способствуют проявлению ценной производственной инициативы.

Коммунист т. Минаев сейчас успешно работает на двух станках — строгальном и фрезерном. В июле т. Минаев дал продукции втрое больше, чем требовало производственное задание. Ежедневно две нормы выполняет стахановец кроватного цеха т. Капанадзе. Около двух норм выполнили в июле передовики завода тт. Бабаян, Серопян, Иремашвили, Пилянский и другие.

Старый производственник т. Фомин успешно обучает работе на гвоздильном станке молодую работницу т. Жуковскую. Вместе с ней т. Фомин обслуживает сейчас 12 станков - автоматов (при норме 8 станков) и выполняет более двух норм.

По предложению инженера члена партии т. Сукиасова рабочие инструментального цеха изготовили приспособление, которое дало возможность бригаде сеточного цеха, руководимой т. Джабиновым, выполнить задание раньше срока.

По инициативе нормировщика т. Попова опоки для литейного цеха были обработаны не на строгальных станках, как это делалось обычно, а на лобовом станке. Это на семь дней сократило срок обработки деталей.

Стремление патриотов завода дать больше продукции отражено в конкретных делах. Заводской коллектив перевыполнил июльскую производственную программу.

Крупное производственное достижение

Непрерывно растет производительность труда в цехах **Тбилисского авторемонтного завода.** Заводской коллектив добивается массового перевыполнения норм, широкого внедрения скоростных методов работы. Так, например, в июле по плану на одну работу полагалось 1 месяц и 5 дней, но коллектив выполнил эту работу за 9 дней.

Особенно успешно работали стахановцы кузовного цеха и отдела главного механика. Мастера тт. Вертей, Одилавадзе, Мухигулашвили работали в эти дни, не считаясь с временем, обеспечивая досрочное выполнение задания.

Патриотические дела молодежи Кутаиси

КУТАИСИ. **(По телефону от наш. корр.).** По инициативе комсомольских организаций в Кутаиси широко развернулся сбор металлического лома. За несколько дней учащиеся города собрали 47 тонн. Ученик 20-й школы Шота Гагишвили собрал 640 килограммов, пионер Отар Левидзе—80 килограммов лома и т. д.

Комсомольцы фабрик и заводов Кутаиси собрали в последние дни 50 тонн металлического лома.

* * *

На заводах и фабриках Кутаиси второй месяц успешно работают до 300 учащихся старших классов средних школ города, студентов техникумов и педагогического института.

До 40 девушек работает на суконной фабрике. Среди них особенно выделяются хорошими производственными показателями девятиклассницы Э. Гурешидзе, Л. Саникидзе, Э. Бегалова и другие. Успешно работает ткачихой девятиклассница 14-й средней школы комсомолка Л. Чихладзе.

* * *

Учащиеся кутаисского ремесленного училища № 10 в процессе учебы оказывают деловую помощь предприятиям города. Недавно силами учащихся группы линейных монтеров был произведен ремонт одной из линий городской телефонной сети, отремонтирован ряд телефонных установок в жилых домах и учреждениях. Особенно успешно проявили себя на практической работе ученики Р. Маназадзе, М. Гургенидзе, Д. Велиашвили, Б. Жоржолиани и другие.

Среди призванных в ремесленное училище много девушек - добровольцев. Зачислены в училище и на-днях приступят к учебе Елена Гунаридзе, Ариадна Шенгелия, Тина Чейшвили и другие.

БАГДАСАРОВ.

За проявленное мужество и умение в отражении налетов вражеской авиации на Москву Указом Президиума Верховного Совета СССР награжден орденами и медалями начальствующий и рядовой состав частей противовоздушной обороны Москвы. На снимке: командующий московской зоной ПВО генерал-майор тов. Громадин, получивший благодарность от Наркома Обороны СССР товарища И. В. Сталина.

Фото Д. Чернова. Фотохроника ТАСС.

Подготовка новых квалифицированных кадров

Второй месяц идут занятия на курсах по подготовке механиков. С помощью главного механика т. П. Цицава 11 стахановок швейной фабрики № 2 осваивают новую профессию. Все они—опытные работницы, имеющие большой производственный стаж. Среди них — квалифицированная мотористка Н. Мчедлишвили, стахановка Н. Азмайпаришвили, успешно совмещающая две профессии, Г. Григорьян, работающая на двух операциях. Пройдет 10—15 дней и эти стахановки, окончив курсы, начнут работать механиками в цехах. А пока, заменяя ушедших в ряды Красной Армии, механики тт. С. Асратов, Я. Колмахелидзе, токарь С. Елканов значительно расширили зоны обслуживания машин, работают за двоих и троих.

Так, например, член партии С. Асратов, не считаясь с временем, следит за работой наиболее сложных машин в двух цехах. Токарь С. Елканов успешно справляется со своей основной работой и одновременно выполняет обязанности двух слесарей, призванных в ряды Красной Армии.

В цехах фабрики с каждым днем все шире развертывается движение за совмещение профессий.

В последние дни, например, стали выполнять полторы-две операции стахановки цеха № 1 тт. С. Пирумова, С. Тедиашвили, Л. Курулашвили. Они систематически перевыполняют производственные задания.

Стахановки фабрики оказывают большую помощь в подготовке новых квалифицированных кадров. Свыше ста новых работниц пришло на фабрику с начала войны. Большинство из них работает в цехе № 1. Для нового производственного пополнения организованы стахановские школы. Ими руководят передовики фабрики тт. Алиева, Акопова, Саникидзе, Макарова, Тедиашвили и другие. Они передают молодым мотористкам свой опыт, внимательно следят за их работой.

Первые результаты помощи стахановок уже сказываются в производственных показателях новых работниц.

Настойчивая учеба и самоотверженная работа обеспечили в июле новый производственный успех коллектива. Фабрика значительно перевыполнила месячный план.

ПЕРЕДОВОЙ ЦЕХ

Второй цех — передовой на **Тбилисской швейной фабрике № 1.** Коллектив цеха изо дня в день выполняет производственную программу, выпускает продукцию высокого качества.

Руководители цеха (начальник тов. А. Алиханов) уделяют много внимания организации труда, уплотнению рабочего дня. За истекший месяц в цехе не было ни одной минуты простоя. Возникающие в процессе работы производственные неполадки устраняются быстро, на-ходу.

Хорошо работают инструкторы агрегатов тт. Л. Киракян, А. Усейнашвили, С. Мхитарян: каждый из них обеспечивает четкую, бесперебойную работу своих участков.

Высокие образцы производительности труда показывают стахановцы Л. Стуруа, Е. Цилосани, И. Абрамова, Е. Умуршалов, В. Басрадзе, Н. Михайлова и другие. Каждый из них систематически вырабатывает свыше двух норм.

В колхозах Карельского района

Дружно и организованно проходит в этом году уборка зерновых культур в Карельском районе. Несмотря на то, что много колхозников ушло в Красную Армию, на основных площадях урожай уже убран на 10—15 дней раньше, чем в прошлом году. Для примера достаточно привести крупнейший в районе колхоз «III Интернационал». Этот колхоз провел уборочные работы в течение 8 дней, тогда как прежде уборка здесь длилась 2—2½ недели. Хорошо и быстро закончил уборку хлеба колхоз им. Бакрадзе села Квенадкоца. Сейчас эта артель заканчивает обмолот.

Карельский район, как известно, имеет две климатических зоны — нижнюю и верхнюю. На-днях приступили к уборке урожая также колхозы нагорной зоны. Им предстоит убрать 1.538 гектаров. Уборка здесь проводится вручную.

Хорошо организовали жатву и косовицу хлеба колхозы нагорных сел Цитлованы, Гвердзанети, Абухало и другие.

Наряду с мужчинами в колхозах трудятся женщины и многие из них показывают прекрасные образцы труда; десятки женщин уже выработали по 150—170 трудодней. Колхозница артели «Синатле» села Урбниси Елена Меквабидзе выработала в нынешнем году 157 трудодней, колхозница артели «Ленинис андерзи» села Земо-Хведурети Сихашвили выработала 174 трудодня и т. д.

Можно смело сказать, что успех уборочной решили женщины: на смену мужьям и братьям, мобилизованным в Красную Армию, в колхозе «Синатле» стали выходить на работу 130 колхозниц. В колхозе «Мелитония» села Руиси—около 200 женщин, в колхозе «Дамкврели» только на молотьбу выходят 36 женщин, в колхозе им. XVII партс'езда—44.

Сотни женщин борются с потерями, принимая участие в сборе колосьев, в ускорении обмолота. Своим трудом они сохранили стране не одну сотню пудов хлеба.

Хорошо работало также большинство комбайнеров, в особенности, Агаринской и Руисской МТС. Комбайнер Агаринской МТС И. Гуларадзе убрал за сезон 402 гектара, выполнив более двух годовых норм. Почти столько же убрал и передовой комбайнер Руисской МТС Н. Нелагишвили. Больше чем по 350 гектаров убрали комбайнеры И. Титвинидзе из Руисской МТС и В. Колмыченко из Агары.

Урожай озимых превысил плановые наметки и ожидания колхозников артели им. Жданова села Цвери пирвели. Эта артель собрала 14 центнеров пшеницы с гектара и 16 центнеров ячменя. Артель «Цители Схиви» убрала 13 центнеров с гектара, артель «Пирвели маиси» — 12 центнеров.

Теперь вместе с уборкой урожая в нагорной зоне идет обмолот хлеба. На этой работе наряду с молотилками и комбайнами широко используются молотильные доски, ручная молотьба.

Обмолачивая хлеб, колхозники стремятся быстрее выполнить свои обязательства перед государством: на пункты «Заготзерно» уже поступили тысячи пудов хлеба. Скоро район завершит обязательные поставки хлеба государству.

За последние дни десятки колхозов сдают «Заготзерно» хлеб в Фонд обороны страны. Колхоз им. Бакрадзе сдал в Фонд обороны 18 тонн пшеницы, артель «Пители варсквлави»—2 тонны, им. XVII партс'езда—1 тонну. Помимо хлеба колхозы и колхозники сдают мясо, овощи и молочные продукты.

А. ХУЦИШВИЛИ,
секретарь Карельского РК КП(б) Грузии.

Дадим стране добавочную продукцию

Шестьсот стахановцев Очхамурского чайного совхоза имени товарища **Сталина** борются за досрочное выполнение годового плана по сбору зеленого чайного листа.

Стахановки - сборщицы А. Ковалева, А. Ковзарова, Ф. Вербицкая, П. Валяева выполняют нормы ежедневной выработки на 350—400 процентов. Звеньевые Е. Ломова, Н. Комолых и другие систематически ведут борьбу за то, чтобы вместе со всем коллективом совхоза дать стране сверх плана 100 тонн зеленого чайного листа.

Июльский план сбора зеленого чайного листа совхоз перевыполнил. Впереди других идет 2-е отделение совхоза. Начальник этого отделения Дмитрий Григориади правильно расставил рабочую силу и еще до конца месяца сумел дать сверх плана 25 тонн зеленого чайного листа.

Г. ДЖИНЧАРАДЗЕ,
главный агроном совхоза.

В Московской зоне ПВО. Стрельба по фашистскому самолету из зенитного орудия.

Фото Ф. Кислова. Фотохроника ТАСС.

СЕЯТЬ СОРТОВЫМИ СЕМЕНАМИ

Телавский государственный сортоиспытательный участок обслуживает крупнейшие зерновые районы Восточной Грузии. За 4 года своего существования он провел серьезную испытательную работу — выявил целый ряд наиболее подходящих сортов зерновых культур для районов Восточной Грузии.

Вот результаты работы участка в текущем году. Оказывается, что широко распространенная в Кахетии пшеница «кооператорка» дает наименьший урожай в сравнении с другими сортами, в частности, местными.

На совершенно одинаковых почвах, при одинаковом уходе участок получил «кооператорки» 18 центнеров с гектара, тогда как участок «долис пури» дал 22 центнера, «хулуго»—26 центнеров, «лагодехской»—30 центнеров и «цезиум 3-10»—до 39 центнеров.

Многолетняя проверка показала, что наиболее стойкими в смысле климатических условий и высокой урожайности являются местные сорта пшеницы—«долис пури», «хулуго», «лагодехская».

В результате сортоиспытаний большинство колхозов Телавского, Кварельского и ряда других районов Восточной Грузии осенний сев в текущем году будет проводить семенами этих сортов пшеницы.

Аналогичное положение и с озимым ячменем. Испытания показали, что наиболее урожайными в местных условиях являются такие сорта озимого ячменя, как «ізвел тесли», дающий 32 центнера с гектара, «нахичевань даны»—36 центнеров и «треби»—41 центнер.

Выявлены также наиболее урожайные сорта ярового ячменя, кукурузы и некоторых других культур.

Опыт участка учит и другому. Он систематически собирает гораздо больший урожай, чем окружающие его колхозы. Об'ясняется это тем, что участок точно соблюдает правила агротехники: вспашку производит в срок и на определенную глубину, сеет в установленное время, своевременно боронует и пропалывает посевы.

Посев сортовыми семенами, точное соблюдение агротехники—вот условия, гарантирующие высокую, устойчивую урожайность.

НА КОЛХОЗНЫХ ТОКАХ

(От нашего специального корреспондента)

На току колхоза «Соплис Цкаро» колхозницы Т. Шалвашвили, Э. Берзенишвили, Е. Купаладзе подают в молотилку снопы пшеницы. Из шлеков золотым потоком льется в мешки зерно.

На минуту мотор трактора остановился. Тракторист Гоги Сабашвили быстро ликвидировал причину остановки. Восстановлен ритм слаженной работы.

Колхоз «Соплис Цкаро» одним из первых в Сагареджойском районе закончил уборку колосовых. 413 гектаров были убраны в течение 9 дней. На полях колхоза работали комбайн, колхозные лобогрейки, косили хлеб также и вручную.

К 1 августа колхоз закончил обмолот, полностью рассчитался с государством, сложил зерно в амбары.

В низменной части района закончили обмолот колхозы имени Молотова, сел. Манави, имени Орджоникидзе и другие.

В колхозах нагорной зоны обмолот ведется вручную.

В целом по Сагареджойскому району, несмотря на то, что темпы молотьбы выше прошлогодних, — на 1 августа было обмолочено две трети скошенного хлеба.

Нужно, чтобы в дальнейшем колхозы шире применяли комбинированную молотьбу, используя как сложные машины, так и простейшие. Это делают пока далеко не все колхозы района. Например, колхоз им. Ворошилова затянул обмолот только потому, что ждал, когда прибудет молотилка МТС, хотя мог вести обмолот и вручную.

Стахановки совхоза

«Мы хорошо знаем, что для наших отцов, матерей, братьев, сестер, детей проклятый Гитлер и его банды готовят рабство. Но не бывать этому. На советской земле Гитлер и его фашистская армия найдут свою могилу. Мы преисполнены мужества и неуклонно повышаем производительность труда».

Так пишут в своем письме в редакцию Тамара Кантария, Ольга Беляева, Раиса Бескровная, Устинья Курилович, Паша Бубнова, Мария Качанюк, Раиса Плагина, Елена Сафонова, Мария Афанасьева, Анна Рашутина, Анна Шеер, Елена Сушеева, Ольга Бень, Анна Титова, Текле Диденко. Все они стахановки Цаленджихского чайного совхоза имени тов. Берия; все они не раз устанавливали рекорды по сбору зеленого чайного листа.

В совхозе идет напряженная работа, систематически перевыполняется план сбора зеленого чайного листа.

План по сбору зеленого чайного листа здесь обязались выполнить 1 сентября. Сдать сверх плана не 45 тонн зеленого чайного листа, как было намечено раньше, а не менее 60 тонн. В августе отработать два выходных дня, чтобы в эти дни собрать не менее 15 тонн листа 1-го и 2-го сортов.

Домохозяйки совхоза обязались до конца сезона собрать и сдать государству не менее 5 тонн зеленого чайного листа.

10 женщин изучают трактор и готовятся стать шоферами, 15 женщин готовятся стать агротехниками, 25—санитарками, 25—медицинскими сестрами, 2 — электромонтерами, 2 — киномеханиками, 2—радистами и т. д.

Широко развернулась работа по сдаче норм ПВХО.

В Фонд обороны страны рабочие, служащие, инженерно-технические работники Цаленджихского чайного совхоза имени товарища Берия внесли свой двухдневный заработок в сумме 16 тысяч рублей и на 25 тыс. рублей облигаций займов.

Сотрудница Х. Кварацхелия, помимо этого, внесла в Фонд обороны золотой браслет.

В Сагареджойской МТС

(От нашего специального корреспондента)

Высокая производительность труда, бережное расходование запасных частей, всемерная экономия горючего — вот что характеризует работу Сагареджойской машинно-тракторной станции.

Часть трактористов ушла в Красную Армию, но коллектив МТС изо дня в день повышает темпы работ.

Комбайнер Иван Кравченко убрал 507 гектаров колосовых, выполнив план на 253,5 проц. Перевыполняют свои нормы комбайнеры Николай Семенов, Васо Маграквелидзе, Иван Веревкин.

Организованность, правильная расстановка сил позволили МТС досрочно перевыполнить план уборки колосовых комбайнами. Убрано 5.240 гектаров при плане 4.100 гектаров.

В мастерской машинно - тракторной станции за себя и за товарища, ушедшего в армию, работает токарь Васо Татаришвили. Ему было поручено собрать гусеницу трактора «ЧТЗ». Работа была выполнена за 20 часов при норме 48 часов.

Широко развернулась среди работников МТС борьба за экономное расходование горючего, смазочных и других материалов.

Тракторист Георгий Дариспанашвили, выполнивший план тракторных работ на 125 проц., сэкономил 553 килограмма горючего. Ефим Игнатенко, почти вдвое выполнив план, сэкономил 1.051 килограмм горючего.

Работники МТС помогли колхозам района отремонтировать уборочный инвентарь. В колхоз им. Жданова МТС послала тракториста. Прицепив к трактору лобогрейку, тракторист помог колхозу убрать урожай. Раз'ездные механики станции тт. П. Окромчедлишвили и В. Коломец помогают колхозам наладить жатвенные и другие машины. Они отрегулировали и пустили в ход лобогрейки в колхозах «Соплис Цхаро», им. Энгельса и других.

Д. НИКОЛАЙШВИЛИ.

Урожай фруктов

МАЯКОВСКИ. **(По телефону от нашего специального корреспондента).** В районе хороший урожай фруктов, особенно слив. Колхозами уже отправлено Кутаисскому консервному заводу 60 тонн слив вместо 30 тонн, предусмотренных планом. Намного перевыполнили план сбора фруктов колхоз имени Маяковского и колхоз селения Дими.

Хорошо обработаны кукурузные поля в колхозе имени **Сталина,** села Персати. Заменив ушедших в Красную Армию мужчин, женщины и учащиеся прекрасно выполняют все сельскохозяйственные работы.

Большой урожай винограда ожидается в колхозе «Цители-Севи», в колхозах селений Дими, Персати и других. В этих колхозах образцово поставлен уход за виноградниками.

Колхозами района досрочно выполнен семимесячный план обязательных поставок сельскохозяйственных продуктов государству.

Оружие правды

Советские листовки для немецких солдат и их действие

За фашистами тянется кровавый след по всем странам Европы. Это они расстреливают детей. Это они бомбили родильный дом в Москве, стремясь уничтожить самое зарождение жизни. Фашисты хвастливо кричат на весь мир о своей непобедимости. Но известно, что наши летчики бьют их в воздухе, артиллеристы — на земле, что «непобедимые» гитлеровские солдаты панически боятся русской штыковой атаки.

Наши самолеты сбрасывают много листовок в расположения войск противника. Изданы листовки на немецком, румынском, польском и финском языках. Командование немецкой армии боится этих листовок не меньше, чем фугасных и зажигательных бомб. Советские листовки повергают гитлеровских головорезов в панический страх.

Один фашистский фельдфебель заявил своим солдатам: «Есть много бомб, они вам все известны. Но есть один сорт, которого вы не знаете, он самый опасный. Это советские листовки. Имейте в виду, нельзя поднимать и читать листовки, нельзя притрагиваться к ним. Это яд». Почему же советские листовки столь опасны для «непобедимой» немецкой армии? Как известно, бумага не выделяет отравляющих газов, не имеет свойств фугасных бомб, не взрывает зданий, не убивает. И все же наших листовок смертельно боятся фашисты, потому что можно потушить зажигательную бомбу, можно восстановить разрушенное здание. Но как погасить пламя правды, осветившее сердце и ум обманутого солдата? Как потушить пожар ненависти к фашизму, как уничтожить чувство стыда за позорные деяния, за кошмарные преступления?

Пленный Ланге, прочтя нашу листовку, сказал: «Война — это свинство. Здесь правильно написано. И рабочие так думают».

Солдат 191-го артполка Георг Виндель пишет: «Ваши листовки дошли до моего сердца; когда мне представилась возможность перейти на сторону Красной Армии, я охотно это сделал».

«Я читал советские листовки, — рассказывает Вольфганг Шорте, — и решил, что нельзя стрелять и убивать своих братьев — русских рабочих, поэтому я решил перейти на сторону Красной Армии».

Радист Г. Цопель, моторист В. Гросов, ефрейтор Гельмерт Кердель, найдя листовку, перешли к нам.

Большую опасность для гитлеровцев представляет иллюстрированная фронтовая газета, издаваемая Главным Политическим Управлением Красной Армии для немецких солдат. Им говорили, что немецкое оружие самое лучшее, что они пройдут победителями по советской земле. Но жизнь опровергла хвастливые заверения немецких офицеров. На фронте немецкая армия несет тяжелые потери, солдатские семьи голодают в Германии. И вот к немецкому солдату попадает наша иллюстрированная газета. Он видит фото разбитых фашистских самолетов, танков, захваченных нами боеприпасов.

Тут же напечатана выдержка из приказа по фашистской 18-й танковой дивизии генерал-майора Неринга: «Наши потери вооружений, оружия являются чрезвычайно высокими. Нельзя допускать такого положения вещей дальше, если мы не желаем напобеждаться до смерти».

Немецкие офицеры говорили своим солдатам, что русские в плен не берут. Немецкий солдат мог поверить, потому что в гитлеровской армии изобретены самые утонченные формы истязаний и убийств пленных и раненых. Но оказывается, что у русских все не так, и пыток нет и пленных не убивают. Ефрейтор батальона связи 3-й мотодивизии Отто Бланке пишет:

«7 июля я попал в плен. Представление, которое я имел о плене, оказалось ложным. Я был готов ко всему. Уже прощался со своей жизнью, но был приятно поражен: обращение со мной очень хорошее. Бояться плена не должен никто».

Немецкие солдаты убеждаются, что Отто Бланке сказал правду.

За последнее время наблюдаются массовые переходы на сторону Красной Армии немецких солдат с нашими листовками, с нашими пропусками. На пропуске написано:

«Немецкий солдат имеет право переходить через фронт в Советскую Россию. Пропуск пред'явить первому русскому гражданину, командиру или солдату, которые обязаны сопроводить его в ближайший штаб армии».

Это напечатано на маленьком кусочке бумаги на немецком и русском языках обыкновенным типографским шрифтом, и этого достаточно, чтобы сотни солдат «непобедимой» фашистской армии переходили на нашу сторону.

Фашистский фельдфебель по-своему был прав. Влияние советской листовки смертоносно для частей фашистской армии. Армия начинает рассуждать, сопоставлять факты.

О чем же пишут наши листовки? Они сообщают только точные факты. 34.000 германских помещиков свободно распоряжаются землей, которая в четыре раза больше, чем земля 5 миллионов мелких крестьянских хозяйств.

Помещик генерал Браухич имеет 121.400 га, принц Гогенцоллерн—46.000 га, принц Плес—50.000 га.

Листовки рассказывают о том, что руководители фашистской клики предусмотрительно поместили свои, награбленные у народа капиталы за границей. На текущем счету фон-Риббентропа в заграничном банке числится 1.948 тысяч фунтов стерлингов. У Геббельса отложено на черный день 1.798 тысяч фунтов стерлингов. Гитлеровский палач Гиммлер успел перевести за границу только 527 тысяч фунтов стерлингов. Листовка рассказывает немецким солдатам о том, как Риббентроп купил у барона Ротшильда во Франции за 50 млн. манеж для скаковых лошадей, о том, как Геринг купил своей невесте в подарок бриллиантовую диадему стоимостью в 5 миллионов.

Герман Геринг — один из крупнейших капиталистов в Германии. Завоевательные войны принесли ему в подарок акционерное общество, сталелитейный завод, завод качественных сталей, акционерное общество хромовых заводов, множество машиностроительных предприятий. В Польше он завладел 24 крупными рудниками, 8 кирпичными заводами, 3 коксовыми заводами, 2 пинковыми рудниками и множеством имений и лесных угодий.

Вот за какое жизненное «пространство для немцев» борется фашистская армия, вот за что погибли сотни тысяч немецких солдат.

Наши листовки рассказывают и о том, как германское гестапо умертвило восемьдесят тысяч больных. По законам фашистской медицины полагается больным вливать яд в вены. Оно радикальнее и дешевле. Это считается легкой смертью, потому что осужденным не выкалывают глаз, не отрезают рук и ног, не ошпаривают кипятком. Но «неблагодарное» население не хочет умирать, и это вызывает много осложнений.

Мы говорим немецким солдатам: вы умираете за бриллиантовую диадему невесты Геринга, за конюшню барона фон-Риббентропа. А немецкий солдат, получая эту листовку, из кармана вынимает письмо своей жены и читает: «Сынишка наш такой бледный, и ножки у него, как палочки. Боже всемогущий, я все время плачу, я не вижу конца этому».

Мы говорим немецким солдатам: в Германии 80 миллионов человек, в Советском Союзе — 200 миллионов патриотов. Вместе с нами воюют против фашизма 520 миллионов граждан Английской империи, с нами все человечество. Немецкий солдат, читая эту листовку, вспоминает слова своей матери: «Ты идешь из страны в страну и всюду сеешь смерть. Для меня было бы лучше знать, что ты жив и в плену у русских, чем это вечное убийство и вечная опасность для жизни».

Мы говорим немецким солдатам: настоящие немцы не Гитлер, не Геринг, не фон-Риббентроп, а те, кто находят в себе мужество, силу бороться против этих мерзавцев, позорящих честь немецкой нации.

Группа немецких солдат пишет: «Из-за того, что страдающий манией величия Гитлер мечтает о мировом господстве, мы должны проливать свою кровь, мы должны допускать, чтобы гибли наши жены и дети. Чаша нашего терпения переполнена, пора кончать это безумие!»

Что могут противопоставить фашисты нашим листовкам, как они их могут опровергнуть? Сказать, что фашизм не есть уничтожение? Но тогда из могил Франции, Польши, Чехословакии, Норвегии, Югославии, Голландии встанут десятки, сотни тысяч замученных людей.

Гитлеровцы пытаются уверить своих солдат, что немцам предопределено жечь, уничтожать, резать славян, французов, все человечество. Но солдат Гюнтер пишет своему другу Гиршу: «Да, это ужасная война. Мы шлем проклятия тем, которые бросили нас на новую бойню»

Фашисты пытаются уверить своих солдат, что немецкая армия непобедима. Но солдат Рудольф Шпон не верит Гитлеру. Он жалуется в письме к жене: «Питание уже не такое, каким оно было в начале войны. Мы голодны, а нам дают водку и толкают в бой». Солдат Швейцер пишет своему другу: «Победа, кажется нам, столкнувшимся с русской армией, уходит все дальше и дальше. Красные вводят новые силы, наши потери растут».

Фашистский фельдфебель прав. Советские листовки, доходящие до немецких солдат, опаснее бомб для гитлеровской клики, смертоноснее яда. В них содержится правда о злодейских преступлениях фашизма.

Американские корреспонденты о германских потерях на советском фронте

ЛОНДОН, 6. (ТАСС). По сообщению агентства Рейтер из Нью-Йорка, обозреватели газетного треста Пресс альянс Лазарев и Рут приводят неопровержимые данные, основанные на официальных германских документах, относительно германских потерь в людском составе и материальной части на восточном фронте до 11 июля. В течение первой недели боев против России Германия, согласно этим данным, теряла 40 тысяч человек в день убитыми, ранеными и пленными. За тот же период Германия потеряла 450 танков и бронемашин, 550 самолетов.

Вторая неделя боев была для немцев еще более тяжелой, так как потери возросли до 360 тысяч человек, 800 танков и 850 самолетов. За третью неделю Германия потеряла 350 тысяч человек, 700 танков, 800 самолетов.

Таким образом, германские потери за три недели войны с Россией составили почти один миллион убитыми, ранеными и пленными, 1.950 танков и бронемашин, 2.200 самолетов. Обозреватели утверждают, что потери немцев в течение четвертой недели войны почти не уступают потерям третьей недели.

„Турне" фельдмаршала Листа

Что делает фельдмаршал Лист на Балканах? Лист считался одним из лучших немецких стратегов. Он провел блицкриг в Польше. До последнего времени Лист командовал фашистской армией на южном секторе восточного фронта. Но здесь блицкриг не получился, а генерал вдруг оказался на Балканах. Хорошо осведомленный анкарский корреспондент газеты «Нью-Йорк таймс», опираясь на утверждения авторитетных иностранных военных кругов, об'ясняет это новыми гитлеровскими планами наступления на другом направлении. Ни для кого не секрет, что таким направлением является Турция.

Берлинским дезинформаторам остается, как обычно, опровергнуть эти достоверные сведения о миссии Листа на Балканах. Но этим самым они подтвердят другой единственно возможный вывод, а именно, что Лист за неспособность провести блицкриг на Украине впал в немилость Гитлера и смещен на пост жандарма оккупированных балканских стран.

6 августа. (ТАСС).

Германский ультиматум правительству Виши

БЕРН, 6. (ТАСС). Как стало известно от информированных кругов, германское правительство 29 июля вручило правительству Виши ряд требований, предупредив, что оно ожидает исчерпывающего ответа не позднее 10 августа.

Германский ультиматум предусматривает создание германских военных баз в Алжире, Касабланке и Дакаре.

3 августа состоялось заседание французского кабинета министров, на котором обсуждались условия германского ультиматума. На заседании присутствовали Бенуа, Мешэн и де Бринон, которые до этого совещались с Абецом в Париже. После заседания де Бринон немедленно направился в Париж для доклада Абецу.

Утверждают, что заседание французского кабинета министров 3 августа не дало желательных для немцев результатов. Петэн и Дарлан якобы отказались выполнить требования Абеца, касающиеся французских колониальных владений в Африке, мотивируя тем, что это мероприятие приведет к переходу ряда французских колоний в руки де Голля, а также тем, что подобная ситуация вызовет огромные осложнения внутри страны. В ответ на это парижская печать по указке немцев начала бешеную кампанию против Дарлана и Петэна. Информированные берлинские круги полагают, что немцы в настоящее время ведут переговоры с рядом пронацистских политических деятелей Франции, согласных выполнить все германские требования. Германские агенты усиленно проводят открытую антиправительственную агитацию, а также открыто заявляют о подготовке государственного переворота во Франции.

Ряд авторитетных наблюдателей, хорошо знакомых с положением во Франции, считает, что правительство Виши и на сей раз пойдет на поводу у немцев. В частности указывают на то, что Дарлан склоняется к уступке немцам военных баз в Алжире и Касабланке, если они только откажутся от Дакара. Однако немцы настаивают на выполнении всех пунктов германского ультиматума.

Война во Франции продолжается

Американская газета «Сандей стар», выходящая в Вашингтоне, поместила ряд статей, характеризующих положение дел в оккупированной части Франции. Автор статей — г. Серени долгое время работала во Франции в обществе по оказанию помощи пострадавшим от войны и только недавно приехала в Америку.

По словам Серени, война Франции против Германии не закончилась перемирием в Компьене. После перемирия она только вступила в новую фазу. Война продолжается решительно по всем направлениям, но ведет ее не правительство Виши, которое совершенно изолировано от французского народа и поставило себя в трагикомическое положение наинстского петрушки, а сам французский народ.

Хотя нет еще единого генерального штаба, который направлял бы эту войну, тем не менее разрозненные действия населения об'единены единой волей: возможно скорее освободиться от фашистского засилья.

Как правило, население молчит. Но германские оккупанты имеют достаточное количество шпионов, чтобы знать, с какой лютой ненавистью относится к ним французский народ.

Оккупационные власти живут, как на вулкане, который каждую минуту проявляет признаки предстоящего извержения. В своей среде фашисты часто признаются друг другу в страхе перед презрительным безмолвием французского народа. Они уже не скрывают друг от друга непреодолимых трудностей, которые стоят на пути приучения французов к германскому рабству. Среди оккупантов давно в ходу такая формула: «Для обеспечения мира во Франции надо иметь не меньше одного германского штыка на каждые 10 французских грудей».

Но такого количества войск Германия, конечно, не может держать во Франции. В особенности сейчас, когда все свои резервы она вынуждена стягивать на восточный фронт, на котором она терпит крупные поражения.

Линия фронта теперешней франко-германской войны проходит через каждый дом, в котором живет хоть одна французская семья. При чем это одинаково верно и для города, и для деревни. Люди чувствуют себя не как в замиренной стране, а как в окопах, и только ждут подходящего момента и сигнала, чтобы от обороны перейти к наступлению. Некоторые наиболее активные элементы не в силах выдержать роли пассивных наблюдателей и бросаются в бой — в одиночку, небольшими группами, целыми отрядами.

Они перерезают телефонные и телеграфные провода, поджигают интендантские склады, топят речные баржи, груженые хлебом и лесом, поодиночке вылавливают и уничтожают фашистских палачей, обстреливают по ночам наинстские караулы, приводят в негодность реквизированные немцами станки и машины, уничтожают огороды, сады, виноградники, захваченные оккупантами в свое распоряжение. (ТАСС).

Нормандия под фашистской пятой

Аргентинская газета «Критика» поместила письмо, полученное в Аргентине, о положении в Нормандии (оккупированная зона Франции).

«Мы живем,—пишет автор письма, — в обстановке организованного грабежа. «Боши» (презрительная кличка немецких солдат) ведут себя, как настоящие бандиты. Они грабят все, что им попадается под руку, рассчитываясь так называемыми «оккупационными марками». В Нормандии, где всегда производилось больше молока, чем во всех других французских областях, сейчас нельзя достать ни одного литра молока. Германские оккупационные власти ежедневно производят у населения многочисленные обыски и отбирают у жителей все, вплоть до полушек и матрацев.

Каждую неделю население подвергается все новым и новым штрафам.

Презрительный взгляд француза, брошенный на проходящего германского офицера, влечет за собой штраф. Штрафуют по всяким поводам, а сплошь и рядом и совершенно без всякого повода. Если немецкому унтер-офицеру понравится велосипед, то он, угрожая револьвером, останавливает едущего на нем француза и спокойно забирает велосипед себе. Жаловаться некому. Если ограбленный таким образом француз посмеет жаловаться оккупационным властям, то ему от этого не поздоровится. Его могут тут же арестовать «за клевету на германскую армию».

«Несмотря на террор оккупационных властей, — заявляет автор письма, — настроение французского населения в оккупированных районах очень боевое. Французы уверены в победе над немцами и надеются, что Франция возродится. Все считают, что для этого необходимо изгнать из Виши клику Петэна — Дарлана и поддержать де Голля».

«Нормандия не подчинилась немцам.— заканчивает автор письма. — Скоро пробьет час возмездия!» (ТАСС).

Закабаление немецкими фашистами Румынии

БЕРН, 6. (ТАСС). Находящийся в Швейцарии оппозиционный правительству Антонеску видный политический деятель в беседе о положении в Румынии заявил: «Румыния полностью является колонией германского фашизма. Так называемое «румынское правительство» Антонеску передало в полное распоряжение немецких фашистов основу нашей национальной экономики — сельское хозяйство и нефть. Немцы в Румынии чувствуют себя, как дома. Немецкая фашистская печать уже открыто пишет о том, что Румыния является по существу колонией Германии, придатком ее военного хозяйства.

«Берлинер берзенцейтунг», например, писала недавно: «Германские организации по дорожному строительству построили в Румынии сотни километров бетонированных дорог, по которым сможет транспортироваться урожай к дунайским портам и железным дорогам. Уже сейчас во всех дунайских портах от Оршова до Галаца для нас грузится румынское сырье».

В стране убирается хлеб нового урожая. Однако, продовольственное положение населения не улучшилось, а, наоборот, ухудшилось и непрестанно будет ухудшаться. Немецкие фашисты, несмотря на голод в Румынии, выкачивают из страны все виды продовольствия. Правительство предателей во главе с Антонеску делает все, чтобы выслужиться перед немцами. Об этом свидетельствует проводимый правительством учет зерна нового урожая. Румынское министерство национальной экономики потребовало от всех земледельцев сообщить в городские управления о размере урожая и о том, кому они продали свое зерно. Коммерсанты, торгующие зерном, обязаны сообщить о местонахождении своих складов, о их емкости и количестве наличного зерна.

Такую же грабительскую политику немецкие фашисты проводят в отношении румынской промышленности, в особенности нефтяной. «Берлинер берзенцейтунг» сообщала, что «германские вооруженные силы взяли под свой контроль нефтяные поля и нефтяную промышленность». Газета однако умалчивает о том, что этот «контроль» означает вывоз всей румынской нефти в Германию. Румыния потеряла свое основное богатство—нефть.

— Вслед за учетом урожая,—закончил свое сообщение румынский эмигрант, — последует распоряжение об обязательной «продаже» Германии зерна нового урожая. Антонеску обрекает румынский народ на новую голодную зиму.

АНГЛО-ГЕРМАНСКАЯ ВОЙНА

ЛОНДОН, 6. (ТАСС). В коммюнике английского министерства авиации сообщается, что в ночь на 6 августа авиация противника проявляла над Англией незначительную активность. Германские самолеты появлялись, главным образом, над восточным побережьем Англии и Шотландии. Бомбардировка причинила некоторый ущерб. Число жертв среди населения незначительно.

Утром 5 августа соединение бомбардировщиков «Бленхейм» атаковало караван судов противника у берегов Голландии. Отмечены прямые попадания бомб в пароход тоннажем приблизительно в 2 тысячи тонн. Английская авиация бомбардировала также сторожевые корабли противника у берегов Германии. 3 сторожевых корабля повреждены. Английские истребители патрулировали над Ла-Маншем и Северной Францией в течение дня 5 августа. Был совершен налет на небольшой высоте на аэродром противника вблизи Шербурга, во время которого повреждено много германских самолетов.

Один английский истребитель не вернулся.

Как сообщает агентство Рейтер, в ночь на 6 августа английские бомбардировщики совершили успешный налет на ряд об'ектов в Маннгейме, Франкфурте, Карлсруэ и других пунктах Юго-Западной Германии.

НАРОДНОЕ ГУЛЯНЬЕ В АНГЛИИ, ПОСВЯЩЕННОЕ АНГЛО-СОВЕТСКОМУ СОТРУДНИЧЕСТВУ

ЛОНДОН. (ТАСС). На днях на южном берегу Темзы, в лондонском парке Баттерси состоялось одно из наиболее оживленных с осени 1939 года гуляний. Оно было организовано английским обществом культурной связи с СССР и посвящено установлению англо-советского сотрудничества.

В гуляньи участвовало 10 тысяч человек. С трибуны, украшенной английскими, советскими и американскими флагами, выступил с приветственным словом представитель советского посольства Новиков. С ответной речью выступил профессор Бернард Пэрс, который заявил: «Верю, что фашизм получит на Востоке последний сокрушительный удар. Сотрудничество советского и английского народов обеспечит победу в этой войне. Народы Англии и СССР должны подготовиться к созданию после войны нового, лучшего мира, в котором обе страны должны полностью сыграть свою роль». Речь Пэрса была встречена громкими аплодисментами.

Средства, собранные во время гулянья, будут переданы в фонд английского и советского Красного креста.

ЗАЯВЛЕНИЕ ГОЛЛАНДСКОГО ПРЕМЬЕР-МИНИСТРА

ЛОНДОН, 6. (ТАСС). Выступивший вчера по радио для Голландии голландский премьер-министр Гербранди заявил, что Голландия не имеет дипломатических отношений с Россией. Однако Голландия окажет каучуком, оловом, бокситами, кофе, чаем, производящимися в Голландском королевстве, поддержку СССР, борющемуся против наглого устремления Гитлера к мировому господству.

ВОЛНЕНИЯ В БОЛГАРИИ

ЛОНДОН, 6. (ТАСС). Агентство Рейтер передает, что сообщения из Софии и Пловдива указывают на усиливающиеся волнения в Болгарии, вызванные, как говорят, отправкой многих болгар в концентрационные лагери Германии.

Имели место крупные акты саботажа на железных дорогах. 17 июля сошел с рельсов поезд, шедший из Варны в Софию, пущен под откос поезд, направлявшийся из Джебель в Софию. Еще один поезд, о котором не было сообщено никаких подробностей, также потерпел крушение.

ВОССТАНИЕ В ЧЕРНОГОРИИ

ЛОНДОН, 6. (ТАСС). Как сообщает агентство Рейтер, берлинский корреспондент швейцарской газеты «Нейе цюрхер цейтунг» сообщает, что в Черногории происходит большое восстание.

ПРЕСЛЕДОВАНИЕ АНТИФАШИСТОВ В ВЕНГРИИ

СТОКГОЛЬМ, 6. (ТАСС). Будапештская полиция арестовала 8 человек, в том числе 3 женщин, за печатание и распространение антифашистских листовок. Листовки распространялись в Будапеште, главным образом, по ночам.

ВЕНГЕРСКИЕ ФАШИСТЫ РАСПРАВЛЯЮТСЯ С ИНТЕЛЛИГЕНЦИЕЙ

ЦЮРИХ, 5. (ТАСС). Бежавший из венгерского концентрационного лагеря педагог одной школы рассказал: «В лагере, где я находился (он расположен недалеко от Кошицы), содержится очень много педагогов, писателей, инженеров, журналистов. Более 60 процентов всех заключенных—украинцы из Карпатской Украины, многие из них находятся в лагере с весны, но большинство «новичков», их пригнали после начала войны с Советским Союзом.

Как везде, в лагере около Кошицы царит настоящая палочная дисциплина. Прежде здесь были врачи, сейчас всех их забрали на фронт. Смертность среди арестованных огромная».

ЭВАКУАЦИЯ АМЕРИКАНЦЕВ ИЗ ЯПОНИИ

НЬЮ-ЙОРК, 6. (ТАСС). По сообщению газеты «Нью-Йорк геральд трибюн», правительство США намерено послать в Японию специальный пароход для репатриации 654 американских граждан, которые не могут покинуть Японию в связи с прекращением рейсов японских пароходов в США.

ВЕНА ПЕРЕПОЛНЕНА ГЕРМАНСКИМИ РАНЕНЫМИ

ЛОНДОН, 6. (ТАСС). Газета «Дейли телеграф энд Морнинг пост» сообщает, что в Вене и ее окрестностях размещено много германских военных госпиталей. Все отели Земмеринга и других курортов превращены в госпитали и переполнены ранеными. В австрийских госпиталях находятся преимущественно немцы; раненые австрийцы направляются в Чехию.

ПОТЕРИ АВИАЦИИ ВО ВРЕМЯ АБИССИНСКОЙ КАМПАНИИ

ЛОНДОН, 6. (ТАСС). Как сообщает агентство Рейтер, по последним данным, во время абиссинской кампании до 17 июля текущего года было уничтожено 306 неприятельских самолетов, в то время как англичане и их союзники потеряли 144 самолета. 6 английских союзных эскадрилий за тот же период совершили налет на 121 об'ект противника и произвели свыше 650 отдельных воздушных атак.

НАРОДНЫЙ ФОНД ОБОРОНЫ

Все силы и средства — на разгром врага

БАТУМИ. (По телефону от наш. корр.). На Батумском кожевенном заводе с огромным под'емом прошел митинг, посвященный созданию народного Фонда обороны.

Речи всех выступавших были проникнуты горячей любовью к социалистической родине, стремлением всеми силами и средствами помочь Красной Армии разгромить врага.

Стахановец т. Алексеев сказал:

— Я с радостью буду отдавать в Фонд обороны ежемесячно свой однодневный заработок. Сознание, что это поможет дополнительному выпуску пушек, танков, боеприпасов, наполняет наши сердца величайшей гордостью. Помимо однодневного заработка, я вношу сейчас свой полумесячный оклад и все имеющиеся у меня облигации госзаймов.

Знатный стахановец завода т. Римар предложил ежемесячно до окончания войны отрабатывать в Фонд обороны один воскресник. Это предложение единодушно было принято всем коллективом завода.

Патриоты Ахалцихского района

Колхозники, рабочие, служащие, инженерно - технические работники Ахалцихского района с огромным воодушевлением вносят в Фонд обороны страны сельскохозяйственные продукты, наличные деньги, облигации государственных займов.

На 6 августа, по неполным данным, внесено в Фонд обороны 33 тонны зерна, 4 тонны мяса, 119 кило масла, 50 килограммов сыра, 96.332 руб. наличными деньгами, 374.065 рублей облигациями займов, 52 гр. золота, 7.914 гр. серебра, различных других ценностей на 2.040 рублей.

Поступление взносов продолжается.

На меднопрокатном заводе

Утром, до начала работы, коллектив Тбилисского меднопрокатного завода собрался на митинг, посвященный созданию народного Фонда обороны. Выступали бригадир гальванического цеха Сусликов, мастер прокатного цеха Ахобадзе, шофер Мждоян, счетовод Аниева, нормировщик Карпухов. Каждый из них говорил об огромном чувстве радости, с которым каждый патриот социалистической родины готов принять участие в создании Фонда обороны, помочь доблестной Красной Армии разгромить ненавистного врага.

Участники митинга решили каждый месяц отчислять в Фонд обороны однодневный заработок.

— Коллектив завода, — говорится в принятой резолюции, — будет работать с еще большей энергией, сделает все для победы Красной Армии над подлым и коварным врагом.

РЕКОРД ХАТИДЖЕ КАКАБАДЗЕ

Знатная стахановка колхоза имени Стуруа Кобулетского района, депутат Верховного Совета Аджарской АССР, Хатидже Какабадзе 6 августа установила новый рекорд на сборе зеленого чайного листа. За день она собрала 1.117 кило листа первого сорта, выполнив дневную норму на 5.585 процентов. Тов. Какабадзе заработала в этот день 778 рублей и внесла их в Фонд обороны страны.

ДВАЛИ,
секретарь Кобулетского райкома КП(б) Грузии.

НА ТЕКУЩИЙ СЧЕТ ГОСБАНКА

По данным Грузинской республиканской конторы Госбанка СССР, по 6 августа включительно в ФОНД ОБОРОНЫ поступило от трудящихся Тбилиси НАЛИЧНЫМИ ДЕНЬГАМИ И ПЕРЕЧИСЛЕНИЯМИ 358.297 руб. и ОБЛИГАЦИЯМИ ГОСЗАЙМОВ — 1.505.910 руб.

Ценных вещей поступило: ПЛАТИНЫ— 3,15 гр., ЗОЛОТА—76,55 гр., СЕРЕБРА— 10.435,1 гр. Помимо этого, в Фонд обороны поступило 5 американских долларов.

С каждым днем ширится поток поступлений в Фонд обороны и в районах Грузинской ССР. По данным Грузинской республиканской конторы Госбанка СССР, от трудящихся районов республики уже поступило в Фонд обороны 1.283.270 руб. наличными деньгами, перечислениями, облигациями госзаймов и ценными вещами.

ВНОСЯТ В ФОНД ОБОРОНЫ

★ Педагог хореографической студии В. Р. ГАМСАХУРДИЯ и Е. М. ГАМСАХУРДИЯ—серебряный ящик для папирос весом 703 гр.

★ Л. М. ГЕЛЬБУХ с женой — золота 5,15 гр. и серебра—569 гр.

★ ЦИРА, ТИНА, ИЛЬЯ и ГЕОРГИЙ БАКРАДЗЕ—1.194 руб. 56 коп. наличными деньгами и облигации госзаймов на 6.285 руб.

★ С. П. ВОЛОХ—серебряные изделия весом 97 гр. и облигации госзаймов на 630 руб.

★ В. А. БАРЫШЕВ—серебряный портсигар и облигации госзаймов на 525 руб.

★ М. А. АКОПОВА—золотое обручальное кольцо.

★ А. П. ГАБЕР-КОРН—серебряную сумочку и серебряное портмонэ.

★ Доктор М. З. ТАВГЕРИДЗЕ—серебро весом 120 гр.

★ Артистка балета М. И. КАЗИНЕЦ—серебряный ящик для папирос весом 438 гр.

★ Домохозяйки дома по ул. ЭНГЕЛЬСА, № 48 — 71 руб. наличными и облигации госзаймов на 1.350 руб.

★ Колхозники цхнетской артели имени Махарадзе, через председателя колхоза В. АБРАМИШВИЛИ,—золота 3 гр. и серебра—1.444 гр.

★ Домохозяйка Н. А. НАТТЕР — жемчужины, 8 цветных камней, из них один изумруд, одно обручальное кольцо, брошку и облигации госзаймов на 700 руб.

★ Работник Коопинсоюза Л. Т. ДОЛИДЗЕ—300 руб. наличными и облигации госзаймов на 500 руб.

★ А. И. БАРОЯН—200 руб. наличными.

★ К. И. МОЙСЦРАПАШВИЛИ — 150 руб. наличными.

★ Домохозяйки Т. А. САФАРОВА и К. С. МАМАДЖАНОВА—по 50 руб. наличными каждая.

★ Сотрудница Ушосдора НКВД Грузинской ССР Т. Н. ИМНАДЗЕ—серебряную сумочку весом 144 гр.

★ А. Я. КОЛОДЕЗЕВСКИЙ — серебро весом 87 гр.

★ Директор кондитерского производства Военторга И. Г. ОГАНЕЗОВ—мужские часы и облигации госзаймов на 485 руб.

★ Работник Ушосдора НКВД Грузинской ССР А. К. ПАПАЯН — серебряный портсигар.

★ Сотрудник магазина Лиммантреста Ф. Г. ШМИДТ — серебряный портсигар и серебряные дамские часы.

★ Р. З. ОБЕРШМУКЛЕР — 571 руб. 57 коп.

★ РАБОЧИЕ, СЛУЖАЩИЕ И ИНЖЕНЕРНО - ТЕХНИЧЕСКИЕ РАБОТНИКИ ЗАГЗСА — двухдневный заработок (ежемесячно).

★ КОЛЛЕКТИВ ЗАВОДА ВЕСО-ИЗМЕРИТЕЛЬНЫХ ПРИБОРОВ—двухдневный заработок (ежемесячно).

★ КОЛЛЕКТИВ ТРЕСТА «ЧАЙ-ГРУЗИЯ»—однодневный заработок (ежемесячно) и облигации госзаймов на 31.000 руб. 20 работников треста «Чай-Грузия» выразили желание вносить двухдневный заработок (ежемесячно).

★ СОТРУДНИКИ 2-й СТОМАТОЛОГИЧЕСКОЙ ПОЛИКЛИНИКИ — от одного до трехдневного заработка (ежемесячно) и облигации госзаймов на 1.700 руб.

★ КОЛЛЕКТИВ «САНТЕХСТРОЯ»—однодневный заработок (ежемесячно).

★ СОТРУДНИКИ ТЕХСНАБА «ГРУЗНЕФТИ» — однодневный и двухдневный заработок (ежемесячно). Помимо этого, Г. М. ЦОМАЯ—500 руб. наличными и облигации госзаймов на 3.400 руб., Г. С. АЛАВИДЗЕ — облигации госзаймов на 3.850 руб.

Приемные испытания в вузах

1 августа в тбилисских вузах начались приемные испытания.

В Тбилисский государственный университет им. Сталина из отличников средних школ зачислены без испытаний 175 человек. Приемная комиссия Тбилисского государственного медицинского института зачислила из числа отличников без испытаний 160 человек.

В Государственный стоматологический институт будет принято в этом году 150 студентов. Из отличников, окончивших средние школы, на первый курс зачислено 60 человек. На 90 вакантных мест допущено к испытаниям 509 чел.

В Тбилисский государственный фармацевтический институт в этом году на первый курс будет принято 100 студентов. Из отличников уже зачислено 14 чел. На оставшиеся 86 свободных мест подано 110 заявлений.

Шефские концерты

В Тбилиси возвратилась художественная бригада Дома Красной Армии ЗакВО, в которую входят артисты тбилисских театров и госэстрады. В продолжение 15 дней бригада провела в частях Закавказского военного округа более 20 концертов.

Бойцы, командиры, политработники и члены их семей с большим радушием встречали выступления бригады. Концерты вели артисты театра им. Грибоедова Москвин и Должанов. Кроме того, они читали произведения советских писателей на оборонные темы.

С большим успехом выступала заслуженная артистка республики Шаратта-Долидзе. В репертуаре артистки—песни советских композиторов и популярные арии из разных опер.

В концертах выступали также солисты балета Тбилисского государственного оперного театра Ивашкин и Горошко.

Сейчас бригада пополняет свой репертуар и готовится ко второму выезду. (Грузтаг).

В Тбилисской киностудии

Тбилисская киностудия приступила к разработке сценариев для короткометражных оборонных фильмов. К этой работе привлечены писатели К. Лордкипанидзе, И. Мосашвили, Д. Шенгелая, Р. Коркия, А. Кутатели, А. Чейшвили, И. Лисашвили, С. Цверава и другие. Студия располагает уже двумя десятками сценариев, часть которых утверждена к постановке.

Приняты к постановке сценарий К. Лордкипанидзе и И. Мосашвили для короткометражного фильма «В сторожевой будке», сценарии Д. Шенгелая и А. Самсония—«Четвертый брат», Г. Чиковани—«В последнюю минуту», С. Сулакаури — «Старец-патриот».

Среди представленных сценариев: Ш. Дадиани и Р. Коркия — «Мужество», В. Карсанидзе—«Среди партизан», Анны Шаншиашвили—«Дочь родины» и др.

Студия приступила к постановке фильма «Мост» по сценарию Г. Мдивани (режиссер К. Пипинашвили). Начаты также работы по постановке короткометражного фильма «Форпост»—по сценарию И. Перестиани, П. Морского и П. Ермилова (режиссеры К. Микаберидзе и Г. Макаров).

ТЕАТР НАРОДНОГО ОПОЛЧЕНИЯ

На сцене — высокий человек в красноармейской форме с двумя орденами. Зрители, бойцы и командиры Ленинградской армии народного ополчения, узнают в нем одного из крупнейших мастеров сцены—народного артиста РСФСР Н. К. Черкасова, создавшего незабываемые образы Александра Невского, профессора Полежаева, Максима Горького и др.

В дни великой Отечественной войны Н. К. Черкасов стал во главе художественного руководства нового театра, являющегося боевым подразделением армии народного ополчения. Все актеры этого театра проходят боевую и политическую подготовку.

В репертуаре театра народного ополчения — драматические миниатюры, сатирические сценки, политические памфлеты.

С первых же выступлений театр завоевал широкие симпатии бойцов и командиров Ленинградской армии народного ополчения.

— Мы будем не только артистами, — говорит т. Черкасов, — мы будем бойцами, искусно владеющими оружием. Мы сумеем направить это оружие в самое сердце врага и поразить его на-смерть.

ИНДЮК

Индюк, как известно, птица чванливая. Он надменно надувается перед индюшкой. В конечном счете, это его птичье дело. Хуже, когда индюк командует танковым корпусом. А у командующего 47 танковым корпусом генерала Лемельзена характер индюка. Генерал Лемельзен хвастливо говорил, что его корпус лучший в мире, что он, генерал Лемельзен, всем генералам генерал, и что солдаты его обожают. Но индюка разозлили — оказывается, солдаты его попросту не замечают. Генерал издал «Дневной приказ № 2 по корпусу». Вот что мы находим в этом приказе:

«Я видел войсковые части, которые совершенно **не считали нужным обратить на меня внимание, хотя меня легко было узнать** на моем командирском танке со штаб-флагом».

Ведь до чего обидели беднягу! Он говорил, что солдаты его боготворят. А они и глядеть не хотят на пышного генерала. Индюк надулся. Но здесь его ждало горшее испытание: он вдруг увидел своих солдат с красными шарфами на шее. Индюки не выносят красного цвета, и генерал Лемельзен завопил: «Крамола!». Он в ярости дописал свой приказ № 2:

«Я неоднократно запрещал носить красные шарфы. Однако мой запрет не возымел действия. Вчера я снова видел в большом количестве красные шарфы. Я был вынужден констатировать, что даже офицеры данных соединений не проявляют воинского отношения к этому делу. Могло быть понятным и без моего приказа, что нужно вмешаться и пресечь такую безнравственность, ибо **красный шарф является в известной степени символом большевизма.** Теперь, когда мы воюем с нашим смертельным врагом, красный шарф никак не подобает национал-социалистскому солдату. В будущем я буду привлекать к ответственности командиров соответствующих рот».

Я не изменил ни одного слова в этом примечательном документе, признаюсь — такого и не придумаешь...

Генерал Лемельзен долго гневался. Потом, несколько успокоившись, он сообщил, что скоро возьмет Москву. Читатели наверно догадываются, чем кончилась эта поучительная история. Вояки 47 танкового корпуса получили по шеям. Они оставили на поле брани приказ № 2, танки и другие безделушки. А генерал Лемельзен мечтал об одном — чтобы никто его не узнал. Он даже снял штаб-флаг со своего командирского танка.

Илья ЭРЕНБУРГ.

(«Красная Звезда»).

ДОКЛАДЫ И ЛЕКЦИИ

★ 9 августа, в 9 часов вечера, в лекционном зале городского агитационного пункта ТК КП(б) Грузии состоится доклад академика С. ДЖАНАШИА для интеллигенции, на грузинском языке, на тему: «РАСОВАЯ ТЕОРИЯ ФАШИСТСКИХ ЛЮДОЕДОВ».

★ 9 августа, в 8 час. 40 мин. вечера, в кинотеатре «Ударник» (Плехановский пр., № 125) состоится лекция тов. ФРИШЕНБЕРГА на тему: «ВЕЛИКАЯ ОТЕЧЕСТВЕННАЯ ВОЙНА СОВЕТСКОГО НАРОДА».

СЕГОДНЯ В КИНОТЕАТРАХ

Им. Руставели, «Ударник»—«В тылу врага»; «Октябрь»—«Пепо»; «Комсомолец» — в зимнем «Волга, Волга», в летнем «Новый горизонт»; им. Розы Люксембург—«Нерушимая дружба»; «Спартак»—«Мужество»; им. 26 комиссаров—в летнем «Переход», в зимнем «Горный марш»; «Коминтерн» — «Человек из ресторана»; «Гантиади»—«Высокая награда»; клуб им. Ворошилова—«Иудушка Головлев»; парк культуры и отдыха им. Орджоникидзе—«Великое зарево»; парк ОДКА — «Киноконцерт»; клуб станции Навтлуги—«На путях»; клуб обпита—«Танкер «Дербент»; «Наука и знание»—«Случай в вулкане».

Ответственный редактор
В. ГРИГОРЬЯН.

УТЕРЯНА
фрахтов. чеков. книжка за № 2191152, выданная Тбилисск. отделением Госбанка, в районе им. Берия, на имя Тбилисской к-ры Главвторчермета. Считать недействительной.

ПО ВОПРОСУ ОБ ОБ'ЯВЛЕНИЯХ
В ГАЗЕТУ „ЗАРЯ ВОСТОКА"
ЗВОНИТЕ ПО ТЕЛЕФОНУ № 3-18-02.

Администрация Грузинского геологического управления центральной лаборатории извещает о смерти
КЕТЕВАНЫ ЯКОВЛЕВНЫ СУЛАБЕРИДЗЕ-ВАРТАНЯН.
Гражд. паних. 8-VIII в 7 ч. веч. Вынос тела 9-VIII в 6 ч. 30 м. веч. из кв. по Кобийской ул., № 11.

Типография имени А. Ф. Мясникова издательства «Заря Востока». Тбилиси, пр. Руставели, № 36. УЗ35686