Пролетарии всех стран, соединяйтесь!

ЗАРЯ ВОСТОКА

ГОД ИЗДАНИЯ 20-ый

„ზარია ვოსტოკა"-საქართველოს კ.პ.(ბ) ცენტრალური და თბილისის კომიტეტის ორგანო
ОРГАН ЦЕНТРАЛЬНОГО и ТБИЛИССКОГО КОМИТЕТОВ КП(б) ГРУЗИИ

№ 305 (5531) Четверг, 25 декабря 1941 г. Цена 15 коп.

„Мы будем побеждать и победим потому, что у нашей доблестной Красной Армии есть неиссякаемые резервы, есть крепкий тыл, прочный советский тыл, потому, что народные массы рабочих, колхозников и интеллигенции, переживая тяжести войны, еще больше сплачиваются вокруг партии Ленина—Сталина и Советского правительства для полного разгрома немецких оккупантов".

(„Правда")

Всемерно развивать колхозное животноводство

Передовая статья „Правды"—24 декабря

Кончается 1941 год. Колхозная деревня подводит итоги большого напряженного труда. Достигнуты новые серьезные успехи во всех отраслях общественного, артельного производства. Выращен и собран хороший урожай зерна, хлопка, сахарной свеклы, овощей и других культур. Ушло далеко вперед и колхозное животноводство. Больше стало ферм, увеличилось поголовье скота, повысилась его продуктивность.

Но советские люди не привыкли самоуспокаиваться, почивать на лаврах. Обозревая прошедший путь, они критически оценивают сделанное, вскрывают недостатки, намечают планы дальнейшего роста социалистического хозяйства. Нет и не может быть места самоуспокоенности в колхозах, особенно в условиях великой битвы нашего народа с немецкими захватчиками, когда от каждого колхозника требуется самоотверженный труд во имя разгрома врага. Фронт и страна пред'являют к колхозам, в частности к работникам животноводства, повышенные требования. Каждый колхоз, каждая животноводческая ферма обязаны беспрестанно усиливать свою помощь фронту.

Колхозные фермы вступили в наиболее ответственный период года: кончилось пастбищное содержание скота, всюду началась зимовка. В прошлые годы в ряде районов и колхозов существовало ошибочное мнение: зимой, мол, невозможно развивать животноводство так, как летом. Кое-где руководители изощрялись для этого в подыскании всевозможных мотивов. Нет нужды доказывать всю никчемность и весь вред подобных мнений и настроений. Боевая задача колхозов, особо диктуемая интересами фронта, —неустанно увеличивать поголовье скота на фермах, повышать его продуктивность. Опытом тысяч колхозов доказано, что и зимой продуктивность скота (приплод, удой молока, настриг шерсти, привес животных и т. д.) можно значительно повысить. Это тем более необходимо сделать потому, что продуктивность животноводства во многих местах все еще низка и сильно отстает от достижений передовых ферм и отдельных стахановцев и стахановок.

Чабан тов. Акбулатов в Южно-Казахстанской области получил от каждой сотни овцематок 142 ягненка. Свинарка А. Е. Люскова из колхоза «Буденновец» Вологодской области в 1940 году получила от свиноматки «Ялта» в два опороса 31 поросенка, добившись за год веса всего приплода 4.754,7 килограмма. Тов. Люскова установила мировой рекорд по продуктивности свиней. Замечательных достижений добилась тов. Люскова и в этом году.

У нас есть хозяйства, обогнавшие по удоям молока Данию—страну высокой продуктивности животноводства. Не мало колхозов, совхозов имеют средний удой молока по 2.500—3.000 килограммов на каждую корову в год. Такие показатели достигнуты даже некоторыми районами в целом. Еще более разительны успехи отдельных стахановцев. Примечательно, что эти люди работают в колхозах, которые по своим возможностям ничем не выделяются от своих отстающих соседей. Подтянуть отстающих до уровня передовиков — и какие неисчерпаемые резервы откроются для под'ема продуктивности колхозного животноводства!

Отставание многих колхозов об'ясняется прежде всего тем, что местные партийные и советские организации, земельные органы, специалисты-животноводы все еще слабо распространяют опыт передовых колхозов, стахановцев, не проявляют в этом деле твердости, не принимают необходимых организационных мер. А кое-кто все еще терпимо относится к недостаткам в животноводстве, к тому большому разрыву, который существует между показателями лучших и отсталых колхозов.

Нынешний год был урожайным. Хорошие были травы, корнеплоды. Многие районы и области значительно перевыполнили планы силосования. Кормов вполне достаточно. Их должно хватить колхозам и для своих ферм, и для скота, поступившего из прифронтовых районов. Задача теперь состоит в том, чтобы **умело, по-хозяйски использовать кормовые ресурсы, уберечь, сохранить запасы.**

Несмотря на военную обстановку, когда требуется исключительная бережливость, в некоторых областях, например, в Челябинской и Чкаловской, не берегут корма. Здесь на полях осталось много соломы. Корма расходуются не всегда экономно.

Вчера в «Правде» сообщалось о бесхозяйственности в Колдыбанском районе, Куйбышевской области. Беспечные руководители колхозов не позаботились своевременно подвезти корма к животноводческим базам, и скот в Колдыбани несколько дней бродил по худым и полураскрытым сараям в поисках сена, соломы. Разве подобные факты терпимы?

Но мало подвезти корма. Их следует давать скоту в таком виде и количестве, чтобы достичь наилучшего эффекта. «Молоко у коровы на языке» — гласит народная пословица. Правильному составлению рациона кормления колхозы должны учиться у передовых животноводов.

Колхозники и колхозницы, воодушевленные призывом товарища **Сталина** и славными победами Красной Армии, стараются давать фронту все больше и больше продовольствия. Многие колхозы, районы, даже целые области досрочно выполнили планы поставок государству животноводческой продукции. Колхозы сдают продовольствие в счет обязательств будущего года. Колхозники и колхозницы любовно ухаживают за животными, сознавая, что чем больше скота вырастет, чем он будет упитаннее, продуктивнее, тем больше воины Красной Армии и страна получат мяса, масла, молока, шерсти, обуви...

Сохранить зимой весь скот, особенно молодняк, уберечь его от холода, от болезней — к этому стремятся, этого всеми силами добиваются передовые фермы. И это должно стать законом для каждого колхоза. А чтобы труд артельных животноводов принес желаемые плоды, председатели колхозов, зоотехники, ветеринары обязаны помочь колхозникам оборудовать для скота теплые и светлые помещения, лучше организовать труд на фермах, принять все необходимые предупредительные меры против заболеваний животных, особенно молодняка.

Животноводство — весьма доходная отрасль колхозного хозяйства, важнейший источник роста артельных богатств, зажиточности колхозников. Решением правительства и партии о дополнительной оплате труда колхозников за повышение продуктивности животноводства создан огромный материальный стимул для дальнейшего расцвета артельных ферм. Осуществляя этот закон, колхозы несомненно сделают свои фермы еще более доходными, еще более товарными.

В прошлом многие партийные и советские органы руководили животноводством кампаниями, рывками и часто вмешивались в жизнь колхозных ферм только тогда, когда там обнаруживались «прорывы». В военное время задачи руководства сельским хозяйством усложнились. Сейчас более, чем когда-либо, **надо конкретно, со знанием дела, вникать в работу колхозов, постоянно направлять ее.** Партийные организации и исполкомы Советов, земельные органы обязаны руководить колхозными фермами так, чтобы они аккуратно выполняли задания государства, бесперебойно снабжая фронт и страну продуктами питания и сырьем для промышленности.

Всемерно развивать колхозное животноводство — одна из важнейших задач в период отечественной войны.

УКАЗ ПРЕЗИДИУМА ВЕРХОВНОГО СОВЕТА РСФСР

Об отсрочке выборов в краевые, областные, окружные, районные, городские, сельские и поселковые Советы депутатов трудящихся РСФСР

В виду обстоятельств военного времени отложить на год выборы в краевые, областные, окружные, районные, городские, сельские и поселковые Советы депутатов трудящихся РСФСР и продлить на тот же срок полномочия этих Советов.

Председатель Президиума Верховного Совета РСФСР А. БАДАЕВ.

Секретарь Президиума Верховного Совета РСФСР П. БАХМУРОВ.

24 декабря 1941 г.

Отбиваются все атаки врага

КРЫМСКИЙ УЧАСТОК ФРОНТА, 23 декабря. **(Спец. корр. ТАСС).** На нашем участке фронта продолжаются ожесточенные бои с немецкими оккупантами. Особенно сильный бой разгорелся в районе деревни А. и высоты, где враг пытался прорвать линию обороны. Наши части повсюду отразили яростные атаки врага с большими для него потерями. На наши оборонительные рубежи враг двинул впереди своей наступающей пехоты танки. Советские бойцы не дрогнули, они уже научились бороться с вражескими танками. Уничтожив 2 машины, захватив 1 орудие, они отбросили врага на исходные позиции. На поле сражения осталось свыше 50 трупов немецких солдат и офицеров.

Большой урон враг понес от огня нашей артиллерии и действий авиации. Только за 4 дня—с 17 по 20 декабря—летчики одной из авиачастей, по предварительным данным, уничтожили 7 танков, 16 танкеток, 3 броневика, 15 бронемашин, 10 пулеметов, 60 автомашин, 14 зенитных автоматов, 5 автобусов и штабную машину, 56 повозок врага, истребили 9 рот его пехоты. За эти дни сбито 15 немецких самолетов.

21 декабря над Севастополем разгорелся сильный воздушный бой. Славные летчики Черноморского флота сбили 5 вражеских самолетов.

М. ТУРОВСКИЙ.

ОТ СОВЕТСКОГО ИНФОРМБЮРО

Утреннее сообщение 24 декабря

В течение ночи на 24 декабря наши войска вели бои с противником на всех фронтах.

* * *

Наша часть, действующая на одном из участков Юго-Западного фронта, за один день боев захватила 12 танков, 10 орудий, 300 автомашин, крупное бензинохранилище, много снарядов и мин. На другом участке фронта наши бойцы выбили немцев из нескольких населенных пунктов, захватили 14 пулеметов и истребили 800 вражеских солдат и офицеров.

* * *

Часть тов. Говорова, действующая на одном из участков Западного фронта, за 2 дня боев уничтожила 30 немецких автомашин, 70 повозок с военным грузом, орудие, 2 миномета и истребила 1.650 солдат и офицеров противника.

* * *

Подразделение лейтенанта Иванова под прикрытием темноты незаметно зашло во фланг противнику и открыло по врагу пулеметный и минометный огонь. Немцы обратились в бегство, бросив 7 орудий, 2 пулемета и другое вооружение.

* * *

Бежавший из фашистского лагеря военнопленных советский гражданин Панов Алексей Никитович рассказывает: «В лагере, который находился на Керосинной улице в гор. Киеве, я пробыл с 29 сентября по 10 октября 1941 года. За все это время, как и другие заключенные, получил 20 граммов соленой хамсы и 6 котелков воды с примесью тухлой муки. Пили мы из пожарных бочек, где находилась испорченная вода. Немцы заставляли нас работать по 14—16 часов, избивали палками. Тех, кто изнемогал и не был в состоянии работать, фашистские изверги беспощадно расстреливали».

В селе Вороньки немцы поместили 40 раненых пленных красноармейцев и советских медицинских сестер в помещение бывшей больницы. Медсестер гитлеровцы изнасиловали и расстреляли, а к больнице поставили часовых и никого туда не пускали. Через 4 дня часть больных умерла. Оставшихся в живых изверги утопили в реке.

В Дарницком лагере для военнопленных (близ Киева) охрана избивает красноармейцев палками. Пленных не кормят, если не считать просяной похлебки, которую дают раз в 2—3 дня.

* * *

В ряде районов Югославии вновь развернулись упорные бои между партизанами и фашистскими оккупантами. 18 декабря крупный партизанский отряд разбил наголову около города Ужице итальянскую пехотную часть. На поле сражения осталось свыше сотни фашистских трупов.

* * *

Трудящиеся городов и сел Советской Страны посылают на фронт бойцам доблестной Красной Армии сотни тысяч новогодних подарков. За 2 дня ереванский почтамт принял 3.500 посылок. Свыше тысячи посылок послали колхозники Камарлинского района. Из Саратова только за один день отправлено на фронт около тысячи новогодних посылок. Коллективы предприятий и учреждений Красноярска собрали новогодних подарков более, чем на 100 тысяч рублей. Колхозники сельхозартели имени Халтурина Чарджоуского района Туркменской ССР посылают новогодние подарки бойцам Н-ской части Красной Армии, в которой служит их соотечественник Герой Советского Союза Курбан-Дурды. Колхозники посылают бойцам 20 баранов, корову, кур, тысячу яиц, тысячу килограммов меда, 50 килограммов масла. Общее собрание колхозников сельхозартели имени Халтурина обратилось к трудящимся Чарджоуской области с призывом организовать эшелон новогодних подарков доблестным защитникам родины.

Вечернее сообщение 24 декабря

В течение 24 декабря наши войска вели бои с противником на всех фронтах. На ряде участков Западного, Калининского и Юго-Западного фронтов наши войска, ведя бои с противником, продолжали продвигаться вперед и заняли ряд населенных пунктов.

За 23 декабря уничтожено 20 немецких самолетов. Наши потери—3 самолета.

За 24 декабря под Москвой сбито 9 немецких самолетов.

* * *

За 23 декабря наша авиация уничтожила и повредила 11 немецких танков, 125 автомашин с войсками и грузами, уничтожила 5 полевых орудий с прислугой, свыше 100 повозок с боеприпасами и рассеяла 2 батальона пехоты противника.

* * *

Часть тов. Петухова, действующая на одном из участков Западного фронта, выбила противника из двух населенных пунктов, истребила свыше 500 вражеских солдат и офицеров и захватила 2 немецких танка, 160 автомашин, 70 пулеметов и много других трофеев. На другом участке фронта часть тов. Анисимова в одном из боев захватила 6 вражеских самолетов, 19 автомашин и 46 мотоциклов.

* * *

Наша часть, действующая на одном из участков Юго-Западного фронта, за 1 день боев освободила 24 населенных пункта, захватила 8 немецких орудий, несколько минометов и пулеметов и истребила 800 солдат и офицеров противника. Танкисты части уничтожили 3 вражеских танка, 15 орудий и 12 пулеметов.

* * *

Группа советских разведчиков под командованием лейтенанта Палютина совершила смелый ночной налет на деревню Г. Отважные бойцы истребили 35 вражеских солдат и ранили свыше 40. Красноармеец тов. Рева уничтожил 6 немецких солдат.

* * *

Партизанский отряд, действовавший в Волоколамском районе Московской области, успешно истреблял гитлеровцев и своими боевыми действиями активно помогал Красной Армии. Приводим выдержки из дневника отряда:

12 декабря. Группа партизан под руководством тов. Ш. взорвала мост, протяжением 15 метров, через реку Сестра. Взрыв моста на сутки приостановил движение противника по шоссе. У реки скопилось около 500 немецких автомашин, которые подверглись ожесточенным бомбардировкам советской авиации. В этот же день взорвана на мине немецкая 8-тонная машина с грузом.

13 декабря. Партизаны, под руководством тов. К. минировали дорогу между двумя населенными пунктами. На минах взорвалась шедшая на фронт немецкая бронемашина, вооруженная пушкой и двумя пулеметами. Экипаж бронемашины погиб.

14 декабря. Ударная группа партизан под руководством тов. К. взорвала и сожгла три 8-тонных автоцистерны с бензином, шедшие на фронт. Выехавшая на место происшествия автомашина с фашистскими автоматчиками взорвалась на мине, поставленной партизанами.

16 декабря. Группа партизан в составе 9 человек под руководством тов. Ш. минировала дорогу и расположилась в засаде. На мины наскочили 2 автобуса с немецкой пехотой. Партизаны открыли по немцам огонь и истребили их всех до одного. В этот же день уничтожены 2 немецкие автомашины со снарядами и военным имуществом.

За 10 дней боевых действий партизанский отряд истребил 105 немецких солдат и офицеров.

* * *

Немецкие солдаты, взятые в плен на Западном фронте, рассказывают об огромных потерях, которые несут отступающие немецкие войска. Военнопленный ефрейтор 87-го мотополка 36-й мотодивизии Лоренс Лезун показал: «Наша дивизия только в двух последних боях потеряла свыше 3000 человек убитыми и ранеными. Несмотря на двукратное пополнение, в ротах насчитывается не больше 50 процентов состава. Начавшееся отступление немецких войск вызвано огромными потерями в материальной части и живой силе, сокрушительными ударами, нанесенными советской армией по нашим войскам. Настроение солдат с каждым днем падает. Они устали от войны. Становится все меньше и меньше немцев, которые верят в победу Германии». Военнопленный солдат 1-го дивизиона 23-го артполка 23-й пехотной дивизии Оскар Ромоль заявил: «Отступление нашей дивизии началось 5 декабря. Это было не отступление, а бегство. Нападение русских было так внезапно, что нами были брошены орудия, снаряды и другое вооружение. Солдаты не хотят больше воевать. Многие из них думают о сдаче в плен, но боятся шпионов гестапо и офицеров».

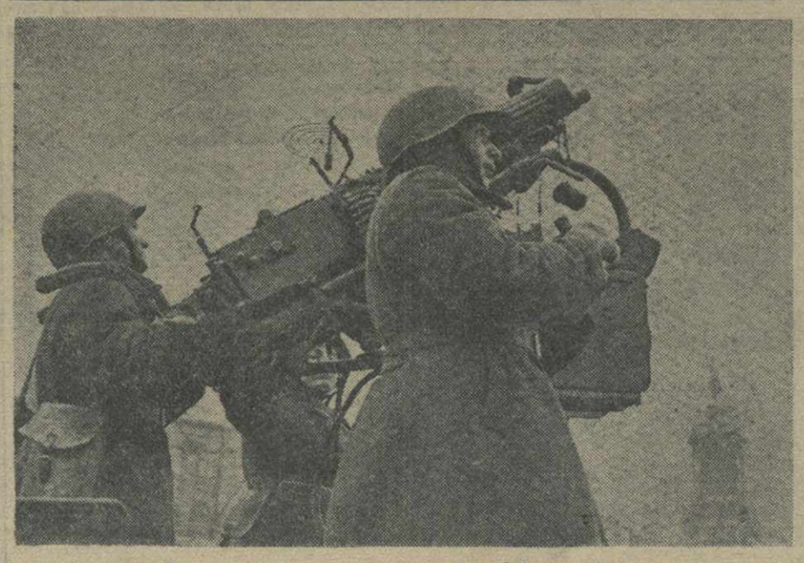

Зорко охраняют Москву от налетов фашистских разбойников мужественные зенитчики Н-ской части ПВО, где командиром А. А. Терещенко. На снимке: расчет зенитного пулемета младшего сержанта М. М. Трофимова (справа) готов к отпору огня.

Фото Л. Доренского. Фотохроника ТАСС.

Части Красной Армии заняли город Одоево

ЗАПАДНЫЙ ФРОНТ, 23 декабря. **(Спец. корр. ТАСС).** Наши войска продолжают успешно теснить неприятельские силы на запад. За последние 2 дня на южном участке фронта освобождено от фашистов еще несколько десятков селений. Наши войска заняли вчера город Черепеть, захватив при этом большие трофеи.

Ожесточенное сражение развернулось на подступах к городу Одоево. Вчера Одоево было очищено от немецких оккупантов. На улицах города и на его подступах враг оставил большое количество убитых солдат и офицеров. Захвачены большие трофеи. Только на дороге от Крапивны до Одоево немцы бросили около тысячи автомашин. Наши войска продолжают преследовать противника.

Тяжелые удары наносят немцам части генерала Захаркина. Преодолевая упорное сопротивление противника, они уверенно продвигаются вперед. Овладевая опорными пунктами немцев, бойцы тов. Захаркина отбросили вражеские части еще на несколько километров. На одном из укрепленных рубежей немцы оставили около тысячи трупов своих солдат и офицеров.

В жарких боях за деревню Ю. исключительное бесстрашие и мужество показал политрук тов. Рогулин. В подвалах и домах этой деревни укрылись 52 немецких автоматчика и пулеметчика. Политрук Рогулин с группой бойцов скрытно подкрался к деревне, стремительным броском ворвался в нее и уничтожил всех находившихся там фашистов.

Характерно следующее признание фашистского офицера. 8 декабря в письме к своим родным немецкий офицер Вальтер писал: «Нужно большое мужество, чтобы выдержать налеты советской авиации... Наша 4-я бронетанковая дивизия была кинута на Москву, но была разбита и отброшена. Здесь русские сильны и по всему фронту нас теснят и гонят... За два дня русские убили у нас 75 человек из высшего командного состава. Могу сказать, что такая война скоро доведет нас до полного отчаяния».

Бойцы Федюнинского истребляют фашистских захватчиков

ЛЕНИНГРАДСКИЙ ФРОНТ, 23 декабря. (ТАСС). Части генерал-майора Федюнинского продолжают преследовать и уничтожать немецких захватчиков. В боях за 19, 20 и 21 декабря истреблено свыше 2.000 гитлеровских солдат и офицеров.

Во время ожесточенных боев за пункт К. многие бойцы и командиры проявили исключительную отвагу и мужество. Беспощадно громили врага танковые экипажи тт. Тихонова и Глушко. Огнем и гусеницами своего танка т. Глушко разрушил 12 блиндажей и истребил до 80 фашистов. Одна огневая точка врага продолжала стрелять. Тогда экипаж т. Глушко выскочил из танка и взорвал вражье логово, забросав его гранатами.

У пункта К. наши части захватили пленных. В числе их группа немецких солдат, 3 унтер-офицера и 4 ефрейтора, сдавшиеся в плен без боя.

На пленных летнее обмундирование, многие из них без шинелей.

В последний час

ПОЕЗДКА ЧЕРЧИЛЛЯ И БИВЕРБРУКА В АМЕРИКУ

ЛОНДОН, 23 декабря. (ТАСС). Английское министерство информации передает, что английский премьер-министр Черчилль и министр военного снабжения лорд Бивербрук совершили свою тайную поездку в Америку в сопровождении начальника главного морского штаба адмирала Паунда, начальника штаба военно-воздушных сил маршала авиации Портала, начальника имперского генерального штаба фельдмаршала Дилла и других видных лиц. Черчилль прибыл в Вашингтон на самолете и был встречен Рузвельтом в аэропорте. По прибытии немедленно начались совещания с президентом.

* * *

ЛОНДОН, 23 декабря. (ТАСС). Канадский премьер-министр Маккензи Кинг отправляется в Вашингтон для участия в совещании с Рузвельтом и Черчиллем. Кинг заявил, что он поддерживал связь как с Рузвельтом, так и с Черчиллем до прибытия Черчилля в Вашингтон. Позднее Кинг заявил также, что он связался с Черчиллем после прибытия последнего в Вашингтон. В беседе с корреспондентом агентства Рейтер Кинг сказал, что, как он надеется, Черчилль посетит Оттаву до возвращения в Лондон.

(Принято по радио Грузрадиокомитетом).

ВОЕННЫЕ ПОСТАВКИ СОЕДИНЕННЫХ ШТАТОВ

ВАШИНГТОН, 23 декабря. (ТАСС). Военное министерство Соединенных Штатов Америки опубликовало заявление, в котором указывается, что военный министр уничтожил надежды держав оси, полагавших, что в результате вступления Соединенных Штатов в войну помощь, оказываемая Америкой своим союзникам на основе закона о передаче взаймы или в аренду вооружения, будет прекращена. Военный министр заявил, что дело приняло как раз иной оборот. Военное министерство указывает далее, что об'явление Японией и другими державами оси войны Соединенным Штатам уже привело, а в дальнейшем приведет к еще большему стимулированию выпуска продукции военной промышленности. Все это неизбежно должно привести к увеличению, а не к сокращению отправки материалов странам, борющимся против нашего общего противника.

(Принято по радио Грузрадиокомитетом).

ПОВРЕЖДЕНИЕ ГЕРМАНСКИХ КРЕЙСЕРОВ «ШАРНГОРСТ» И «ГНЕЙЗЕНАУ»

ЛОНДОН, 23 декабря. (ТАСС). Повреждения германских крейсеров «Шарнгорст» и «Гнейзенау», имевшие место в Бресте 18 декабря во время дневного налета, показали, что в оба корабля попали тяжелые бомбы, которые могут пробивать броню стапелей, на которых они стояли рядом. Возможно, что повреждения еще более серьезны, чем это видно на фотографиях. Одна из тяжелых бомб определенно упала между правым бортом кормовой части «Гнейзенау» и бортом стапеля, другая—между левым бортом кормовой части «Шарнгорста» и стапелем. Есть основание полагать, что тяжелая бомба упала посредине «Шарнгорста» и пробила палубу. Полагают, что оба корабля невозможно будет сдвинуть с места до исправления повреждений.

ВОЕННЫЕ ПРИГОТОВЛЕНИЯ В БОЛГАРИИ

СТАМБУЛ, 23 декабря. (ТАСС). В журналистских кругах сообщают об усиленных военных мероприятиях в Болгарии. Вызваны на медицинское переосвидетельствование все лица, освобожденные ранее от военной службы по болезни. Неофициально проходят военные комиссии студенты, не служившие в армии. Их насчитывается до 3 тысяч человек. Правительство спешно создает запасы. Прибывшие из Болгарии лица утверждают, что в Варне и особенно в Бургасе развернуто интенсивное строительство барж и сборка небольших пароходов.

(Принято по радио Грузрадиокомитетом).

ПРИТОК ГЕРМАНСКИХ РАНЕНЫХ В БОЛГАРИЮ

СТАМБУЛ, 23 декабря. (ТАСС). По полученным здесь сведениям, в болгарские госпитали привезено с советско-германского фронта огромное число раненых и обмороженных германских солдат.

ГОЛОД В ФИНЛЯНДИИ

СТОКГОЛЬМ, 23 декабря. (ТАСС). Газета «Свенска моргенбладет» опубликовала заявление сотрудницы шведского общества «Друг детей», прибывшей из Финляндии. По ее словам, в Финляндии царит страшная нужда. Дети массами умирают от болезней, вызванных острым хроническим недоеданием. Отцы призваны в армию, а матери заняты на оборонительных работах. Большинство из них не имеет средств даже для того, чтобы купить полагающиеся по карточкам продукты. Особенно жестокую нужду испытывают многодетные семьи.

В Таммерфорсе остро ощущается недостаток хлеба. Из-за недостатка муки прекратили работу два больших хлебозавода.

ВОЕННЫЕ ДЕЙСТВИЯ В ЛИВИИ

ЛОНДОН, 24 декабря. (ТАСС). По сообщению агентства Рейтер, положение в Ливии сейчас достаточно проясняется. Как свидетельствуют последние события, немцы, повидимому, стремятся поспешно отступить в Триполи, чтобы, насколько это возможно, спасти часть своих экспедиционных сил в Африке и получить подкрепления. Подобно тому, как это было в Соллуме и Хальфайе, генерал Роммель оставил некоторые силы для защиты Бенгази, которые состоят, главным образом, из итальянцев. Отступающие части нацистов в районе залива Сирта беспрерывно атакуются английской авиацией, а также имперскими сухопутными войсками, которые стремятся наиболее эффективным образом воспрепятствовать отступлению и разгромить итало-германские войска. Проникновение английской подвижной колонны в район Аджедабии показывает, что нацисты фактически отказались от защиты этого района.

Касаясь подробностей боев в Ливии, приведших к общему отступлению итало-немецких сил, агентство отмечает, что ливийская битва, продолжавшаяся в течение месяца, закончилась решительным поражением генерала Роммеля. Остатки об'единенной германо-итальянской армии пытаются сейчас избежать полного уничтожения. 18 декабря после интенсивного боя, длившегося 5 дней, сопротивление противника было сломлено, и он был отброшен примерно на 50 километров. Отчаянная контратака, предпринятая Роммелем, в результате стойкости 4-й индийской дивизии, была отбита. Истощив свои силы в этой последней попытке сдержать английский натиск, нацисты начали общее отступление. Несмотря на то, что противник бросил в бой все свои самолеты, английские воздушные силы попрежнему сохраняют превосходство в воздухе.

В коммюнике английского командования на Ближнем Востоке говорится, что в течение 21 и 22 декабря отступающие войска врага непрерывно подвергались атакам с воздуха, особенно в районе Аджедабии. Особенно тяжелые потери враг понес в людях и транспорте на дороге к Эль-Агейла. Серии интенсивных воздушных атак был подвергнут район Сиди Магрун. Самолеты южно-африканской авиации и истребители английской авиации совершили налет на неприятельский аэродром, где уничтожили 25 самолетов врага.

Как сейчас установлено, на аэродроме в Дерне было захвачено 74 самолета неприятеля с различными повреждениями.

С каждым днем доблестная Красная Армия усиливает удары по фашистским разбойникам

Действующая армия. 1. Северо-Западное направление. На снимке: орудийный расчет батареи Н-ской части готовится вести огонь по фашистским позициям в районе гор. Новгорода. 2. Западный фронт. Отважные танкисты командира роты тов. Натенберга в одном бою уничтожили свыше батальона вражеской пехоты. Особенно отличился экипаж командира старшины К. П. Федоркова, который 9 раз ходил в атаку, подавил пять пушек, около десятка минометов, большое количество пулеметов. На снимке (справа налево): К. Федорков—командир машины, И. Рябченко—механик-водитель, А. Мирошин—башенный стрелок и З. Ахмеджанов—стрелок-радист. Фото А. Грибовского и П. Сотникова. Фотохроника ТАСС.

Действующий флот. На снимке: врач Н-ского подразделения Краснознаменного Балтийского флота А. Н. Геращенко — участница четырех десантных операций. Находясь в первых рядах бойцов, т. Геращенко оказывала медицинскую помощь раненым и выносила их с поля боя. Фото ТАСС.

Черные дни германских дивизий

— Ввести пленного!—приказал комиссар.

Дверь отворилась, вошел высокий, тонкий человек в легкой шинели со ржавыми пуговицами и стал перед столом, где сидели батальонный комиссар, командиры и ваш корреспондент.

Пленному разрешили сесть. Он медленно, как сделал бы это очень уставший человек, опустился на табурет и, не снимая пилотки, откинул с ушей наушники из сырой коровьей шкуры и размотал женский платок, окутывавший его шею.

Начался допрос.

Обер-ефрейтор 67-го полка 23-й пехотной дивизии Ганс Зегер, только-что захваченный в плен, был худ, не брит, вшив. Он, походя, чесался. Впрочем, чесались все пленные, которых мы видели в этот и последующие дни контрнаступления наших частей на Клинском направлении. Что ж удивительного—Ганс Зегер больше шести недель не был в бане.

Вши, которых густо развели гитлеровские завоеватели (ибо им под напором частей Красной Армии некогда подумать о бане), едят немецких солдат и офицеров. Последний раз солдат Герберт Минтеловский мылся под Парижем. Затем он через Данциг промчался к Ленинграду, потом под Калинин, наконец, попал на Клинское направление Восточного фронта.

Весь этот путь вплоть до пленения Герберт Минтеловский со своей частью проделал в изумительно быстром темпе. Щеголеватый Вальтер Шпигельберг, стрелок 67-го полка 23-й дивизии, прибыл еще быстрее: он был призван на военную службу в последний день перед новым, 1941 годом, до февраля обучался, затем был во Франции, под Парижем, потом срочно пересек Германию и 5 ноября этого года был брошен в огонь сражений под Москвой. Вскоре оказался в плену.

Огромные потери немецких войск под Москвой и на всем Восточном фронте требуют все новых и новых пополнений. Гитлеровские заправилы начинают бросать в бой безусых и стариков, малообученных и больных.

Гансу Зегеру 24 года. Но он не интересуется политикой, не читал и не знает ни Гейне, ни Гете. Он не слыхал, например, имен Клаузевица и Бисмарка. Он тупо твердит:

— За солдата думает фюрер.

Однако, как ни отравила немецкий народ и особенно солдата гитлеровская пропаганда, немецкий солдат под давлением жестокой действительности на Восточном фронте мало-помалу начинает размышлять. Тот же Ганс Зегер на вопрос о войне с СССР отвечает так:

— Если бы я был фюрером, я бы этого не сделал...

В этом ответе мелькают проблески мысли. Все пленные в один голос показывают, что солдатам германской армии надоело воевать, что они мечтают о возвращении домой. Именно на этом солдатском желании, обещая после взятия Москвы окончание войны и возвращение домой, спекулирует сейчас гитлеровское командование.

За последние несколько дней мы сделали сотни километров по фронтовым дорогам на северном участке Западного фронта. Все дороги здесь усеяны трупами немецких солдат, разбитыми и просто брошенными немецкими мотоциклами, автомобилями, танками, орудиями. Немецкие дивизии, о непобедимости которых раскричали агенты Геббельса на весь мир, бегут.

Чем же и как об'яснить это?

Немецкое командование старается вбить в головы своим солдатам мысль о «заранее намеченном» «организованном» отступлении, об отступлении на зимние квартиры, для переобмундирования и т. д. и т. п. И Ганс Зегер, как и другие, верит этому.

— Почему же вы, отступая «организованно», бросаете сотни танков, автомашин, орудий, мотоциклов и множество всякого вооружения?

— Это для нас загадка,—разводит руками Ганс Зегер и, стараясь найти об'яснение, говорит:—Таких случаев у нас не было еще ни во Франции, ни в Польше. Это первый опыт отступления.

— Холодно и много русских частей,—замечает Вальтер Шпигельберг...

То, что «много русских частей» и они дают себя чувствовать все сильнее,—это факт неоспоримый и решающий. На всех участках северного сектора Западного фронта бойцы Красной Армии нанесли врагу такой удар, что, по показаниям пленных, немецкие части потеряли по 50—60 процентов своего состава.

— Моя рота,—заявил Фриц Мюллер,—пополнялась три раза, а в двух танковых полках нашей 6-й дивизии не осталось ни одного танка. А было их 80.

Только в одном сражении под деревней Языково немцы оставили свыше 600 трупов.

— Это самый черный день в истории нашей части,—заявил захваченный здесь в плен лейтенант Планге. А телефонист артиллерийской батареи Герберт Минтеловский поправил немецкого офицера:

— Самый черный день, я думаю, впереди. Лучше три войны с Францией, нежели одна с Россией!..

А. КУЗНЕЦОВ.

Спец. корреспондент «Известий». Западный фронт.

ЗАЩИТНИКИ СЕВАСТОПОЛЯ

На высокой скале расположилась тяжелая батарея капитана Драпушко. Под обрывом шумит море, по другую сторону мыса высятся седые горные хребты. Рядом с ними—сопки. Здесь, спрятавшись в траншеях, залегли немцы.

На рассвете начался бой. С командного пункта батареи видно, как на вершине горы рвутся снаряды. Отряды краснофлотцев мелкими группами взбираются на сопку. Непрерывно строчат автоматы, пулеметы, рвутся мины.

Батарея молчит. Кажется, нет ничего живого на береговой скале. Между тем жизнь здесь бьет ключом. В глубоких бетонных казематах и погребах работают батарейцы. На стальных площадках орудий стоят на вахте комендоры. Ждут приказа—открыть огонь.

Немцы сосредоточили в местечке Ш. крупные силы пехоты, кавалерии, горной артиллерии и начали наступление. Бой принимал все более ожесточенный характер.

Прозвучал сигнал боевой тревоги. Через несколько секунд капитан Драпушко открыл из всех орудий огонь по врагу. Сорок выстрелов произвела батарея. Два немецких батальона были рассеяны.

Немцы поняли: им не проникнуть в долину, минуя батарею. Они ежедневно обстреливали батарею из минометов. Обстрел не дал противнику желаемого результата. Батарея продолжала громить фашистские скопища. Тогда враги установили на одной высоте крупнокалиберные пушки и начали пристрелку.

... На территории огневого взвода разорвался первый вражеский снаряд. Одновременно из деревни О., куда ночью проникли фашисты, начался минометный обстрел.

Батарея открыла ответный огонь по минометчикам и дальнобойным пушкам противника. С каждой минутой артиллерийская дуэль становилась все ожесточеннее. Первыми залпами батарейцы вывели из строя несколько вражеских минометов. Но дальнобойные пушки противника продолжали бить по скале. Снаряды рвались все ближе и ближе к орудийным площадкам, ударялись о железобетонные стенки форта, разрушали маскировку.

Артиллерийская дуэль продолжалась. Вышла из строя телефонная связь. Перестали работать приборы управления. Драпушко не прекращал стрельбы.

Один из вражеских снарядов разорвался рядом с орудийным котлованом. Осколок вывел из строя лейтенанта Каменева. На минуту замолчало орудие. В следующий момент положение было восстановлено. Комиссар батареи Казаков занял место Каменева.

На другом орудии от разрыва снаряда ослеп комендор Щелбак. Мужественный боец продолжал ощупью заряжать орудие. Его пришлось все же сменить. На место Щелбака стал младший сержант Лизенко. Раздался взрыв. Сержант нашел в себе силы крикнуть товарищам:

— Бейте гадов!—и, падая на землю, дернул замковой шнур. Это был последний выстрел мужественного батарейца—замечательного защитника Севастополя.

Враг выпустил по батарее свыше 300 снарядов, несколько сот мин. И вдруг фашисты прекратили огонь. Они были уверены в своей победе. Большевистская батарея подавлена — считали они. Теперь можно прорваться к долине.

Немцы хлынули по шоссе к долине. Не успели они пройти несколько сот метров, как вынуждены были отпрянуть. Прямой наводкой батарея Драпушко расстреливала фашистов. Батарея жила!

С. ГАЛЫШЕВ.

Спец. корреспондент «Известий». Севастополь.

БОЕВОЙ СЧЕТ КОРАБЛЯ

Морозная декабрьская ночь. Совсем рядом слышна артиллерийская канонада. В небо то и дело взлетают зеленые осветительные ракеты. Немцы боятся темноты. Ночь—их враг.

По холодной железной корабельной палубе жестокий норд-ост гонит колючую снежную пыль. Закутавшись в бараньи полушубки, у орудий неусыпно несут вахту балтийские комендоры.

На стыке проселочных дорог показались вражеские грузовики, битком набитые немецкой пехотой. Корректировщик прильнул к биноклю. Раскрыв небольшую походную карту, он высчитал координаты.

На корабле ударил колокол громкого боя. Раздалась трель электрических звонков. Краснофлотцы и командиры быстро заняли места на боевых постах. Наводчики комсомольцы Страшненко, Чередниченко доложили о готовности приборов к бою.

— Боезапас фугасно-осколочный. Снаряд боевой. Орудие зарядить. Выстрел!..

Резко ударили носовые орудия. Первые два снаряда дали недолет. Немецкие грузовики метнулись к опушке. Корректировщик высчитал поправки.

Корабельные орудия вновь изрыгнули смертоносный металл. Корректировщик зафиксировал прямые попадания. Вражеские грузовики с колоссальной силой подбросило в воздух. Фашистская пехота была уничтожена.

— Стреляете отлично,—сообщил корректировщик.

Отбой боевой тревоги. Медленно стынут на морозе жерла пушек.

За сравнительно короткий промежуток времени, по далеко не полным данным, артиллеристы корабля уничтожили несколько дальнобойных батарей противника, четыре минометных батареи, 3 пулеметных огневых точки, нефтяной склад, 3 железнодорожных эшелона, три переправы через реку, 12 дотов, пристань, 2 войсковых вражеских штаба. Потоплена баржа с боеприпасами и немецкой пехотой, уничтожены минное поле, 50 повозок и 4 автомашины с вражеской живой силой. Комендоры корабля подняли на воздух залпами своих орудий немало танков и бронемашин противника.

Боевой счет корабля продолжается...

Балтийский флот.

Испанские „добровольцы“ отступают

9 декабря «Известия» сообщали о новом ударе частей Красной Армии по испанской «Голубой дивизии». Этот удар развивается. «Голубая дивизия» под нажимом наших бойцов откатывается назад.

Испанские «добровольцы» — в летних шинелишках, обовшивели, питаются плохо. Многие готовы бросить оружие, но немцы организовали густую сеть шпионажа в ротах. Некоторые солдаты «Голубой дивизии» в эти дни были расстреляны—их подозревали в попытке перейти на нашу сторону. О боевом духе испанцев, составлявших гарнизон взятых нами деревни П. и соседних селений, красноречиво говорит следующий факт: вечером ребятишки бегут по улицам и кричат: «Русские идут!» В избах, где испанцы прячутся от мороза, начинается переполох. Одни лезут под кровати, другие баррикадируют двери, третьи берутся за оружие. Такие ложные тревоги ребятишки устраивали несколько раз, несмотря на то, что фашисты жестоко расправляются за это.

За исключением попавших в плен и своевременно перебежавших на нашу сторону испанцев, весь вражеский гарнизон захваченных нами пунктов П. и О. уничтожен. На улицах этих деревень и в блиндажах валяется не одна сотня трупов.

Л. КУДРЕВАТЫХ.

Северо-Западный фронт.

Партийная жизнь

Воспитание беспартийного актива

Сейчас Павел Емельянов работает бригадиром в цехе завода им. Калинина (Тбилиси), где идет освоение новых деталей.

Война внесла серьезные перемены в работу опытного производственника.

Все чаще и чаще можно встретить теперь П. Емельянова в комнате партийного бюро. Он приходит рассказать о своем новом рационализаторском предложении, получить совет, указание. С большим волнением встретил бригадир первое поручение — партийная организация доверила ему почетное дело — проводить беседы среди рабочих механического цеха. Так стал П. Емельянов агитатором и это еще сильнее сблизило его с коллективом, с заводской партийной организацией.

За последнее время ряды беспартийного актива, который группируется вокруг партийной организации предприятия, пополнились новыми людьми. На этот беспартийный актив опирается партийная организация в своей массово-политической работе. Помимо П. Емельянова среди агитаторов—молодой нормировщик цеха т. Г. Одишелидзе и плановик т. Г. Добычин. Беспартийные активисты успели зарекомендовать себя хорошими агитаторами. Они тщательно готовятся к беседам, широко пользуются консультацией в заводском агитпункте, умело связывают свои беседы с конкретными производственными задачами.

Следить за идейным ростом людей, воспитывать их неутомимо и заботливо, как производственников и активных участников общественно - политической работы—боевая задача каждой партийной организации. Таким воспитала заводская парторганизация т. Х. Харазьяна, несколько дней назад получившего в райкоме кандидатскую партийную карточку. Тов. Харазьян известен на заводе как энергичный, инициативный бригадир цеха. Недавно, например, его небольшое приспособление значительно ускорило новый для завода производственный процесс—стыковую электросварку.

Несколько лет работают на заводе квалифицированные производственники тт. С. Бабаян, А. Туркевич, С. Иремашвили, Н. Джобинов. Сейчас они руководят цехами и бригадами.

Смелым новаторством отмечает этот беспартийный актив завода работу по освоению новых промышленных изделий.

Самсон Иремашвили, например, проводит у станка 12 и больше часов. Через умелые руки слесаря высокой квалификации проходят самые ответственные, самые сложные детали.

Нет и не может быть раз навсегда установленных форм и методов воспитания беспартийного актива. Это правильно учитывает партийная организация. Не торопясь, внимательно присматриваясь к каждому, она находит для товарищей участок деятельности в соответствии с их способностями, склонностями, интересами.

Беседы агитаторов в цехах, производственные совещания, собрания партийных групп, посвященные обычно важным производственным задачам, открытые партийные собрания — все это еще теснее сплачивает беспартийный актив вокруг партийной организации завода.

Л. НИКОЛАЙШВИЛИ.

Повседневно работать с молодыми коммунистами

Партийная организация Сталинского района Тбилиси в дни отечественной войны растет за счет вступления в ее ряды передовых непартийных большевиков, доказавших на деле свою преданность делу Ленина—Сталина.

В ноябре по району было принято в кандидаты партии 15 человек, в члены партии — 16. За две декады декабря в партию вступило соответственно 9 и 12 товарищей.

Среди принятых в ВКП(б) — стахановка Тбилхладокомбината т. Б. Бужгулашвили, инженер «Кавтранспроекта» т. П. Гуров, артист т. В. Годзиашвили, стахановец Фармхимзавода т. П. Лежава, доцент Индустриального института тов. Г. Джимшелейшвили и др.

Надо отметить, что в отдельных случаях прием производился с нарушением Устава ВКП(б). Приведем несколько примеров. В парторганизации Фармхимзавода приняли в кандидаты партии комсомольца, не имевшего рекомендации райкома комсомола.

Парторганизация артели «Универсаль» приняла в члены ВКП(б) т. Н. Беручашвили, в то время как один из ее рекомендующих не имел требуемого партийного стажа.

Недостаточно тщательное изучение вступающих в партию привело к тому, что на Фармхимзаводе был принят в партию некий А., скрывавший свое социальное происхождение. Райком отменил это решение первичной парторганизации.

Исключительно важное значение имеет повседневная работа с кандидатами партии, воспитание молодых коммунистов на большевистских традициях, привитие им навыков практической работы.

В Сталинском районе немало первичных парторганизаций хорошо наладили этот серьезный участок партийно-политической работы. Так, например, систематически занимаются воспитанием принятых в партию на Суконной фабрике. Молодым коммунистам здесь помогают выполнять партийные поручения, следят за их идейным ростом.

В то же время в ряде парторганизаций воспитание кандидатов партии предоставлено самотеку.

На табачной фабрике из 14 кандидатов партии до последнего времени не имели партийных поручений — 12.

18 кандидатов в члены ВКП(б) из парторганизации Тбилисского института инженеров железнодорожного транспорта, по существу, не принимают участия в партийно-политической работе.

Имеются факты, когда принятым в партию дают поручения, не учитывая их способностей и желаний. Иногда поручения не способствуют идейно-политическому росту молодых коммунистов. Так, например, кандидату в члены партии из парторганизации районного жилуправления т. Гобечиа поручено... раздавать газеты, кандидат партии т. Вартанов выделен сборщиком членских взносов Осоавиахима.

Сталинский райком партии уделяет внимание вопросам роста районной парторганизации, помогает, в особенности в последнее время, в этом деле отдельным первичным парторганизациям.

В течение довольно продолжительного времени слабо работали с принятыми в партию в парторганизации Трамвайно-троллейбусного управления. Бюро райкома обсудило этот вопрос, наметило конкретные мероприятия. Дело улучшилось. Из 25 кандидатов с просроченным стажем в парторганизации управления к 1 декабря осталось 4 человека. Все молодые коммунисты вовлечены в общественно-политическую работу.

9 декабря бюро райкома обсудило вопрос о работе с кандидатами в парторганизации Индустриального института имени Кирова. Из 27 кандидатов партии у 15 был просрочен стаж. В то время как одни товарищи (Пурцеладзе, Георгобиани) не имели партийных поручений, другие (Мегрелишвили, Катамадзе) выполняли по 2 - 3 поручения каждый. Вмешательство райкома помогло улучшить воспитательную работу с принятыми в партию в Индустриальном институте.

Однако, в целом по району работа с молодыми коммунистами все еще является отстающим участком.

Об этом свидетельствует то, что свыше 80 проц. из числа всех кандидатов районной парторганизации имеет просроченный стаж.

Обязанность парторганизаций — строго индивидуально отбирая принимаемых в партию, повседневно воспитывать и закалять молодых коммунистов.

Ю. ГЕОРГИЕВ.

Глубже вникать в работу агитаторов

Звонок известил о начале перерыва. В это время обычно в аудиториях и классах Тбилисской Академии художеств агитаторы проводят беседы, знакомят студентов и работников академии со сводками Советского Информбюро.

Молодой коммунист т. Ю. Качарава недавно выдвинут агитатором. Тщательно готовится кандидат партии к беседам. Он накануне подбирает материал, составляет небольшой конспект, намечает основные вопросы, вокруг которых развертывается затем оживленная беседа. Недавно, например, т. Качарава подробно рассказал в беседе о положении на фронтах, о войне на Тихом океане.

В блокноте агитатора каждый раз после беседы появляется новая запись. Сюда заносится тема проведенной беседы, вопросы, которые возникли у слушателей.

16 агитаторов выдвинула партийная организация. Среди них—профессор Я. Николадзе, скульптор К. Мерабишвили, аспирант т. Багдавадзе, комсомольцы-студенты академии тт. Урушадзе, Сихарулидзе, Ломидзе, Чупринин и другие.

Помощь агитаторам призваны оказывать занятия агитколлектива. Руководитель агитколлектива т. Рамишвили систематически собирает агитаторов, вместе с ними намечает тематику бесед, указывает необходимую литературу.

Однако, контроль за работой агитаторов и качеством их бесед осуществляется слабо.

В результате т. Багдавадзе беседу подменяет зачастую громкой читкой газетных материалов. Такой метод агитации вряд ли может удовлетворить студентов 5 курса, среди которых проводит беседы т. Багдавадзе.

Партийная организация Академии художеств несомненно имеет возможность организовать повседневную действенную, яркую большевистскую агитацию в стенах учебного заведения. Но для этого необходимо, чтобы партийное бюро и вся парторганизация в целом глубоко вникали в работу агитаторов, проверяли их деятельность. Между тем, обсудив в августе на партийном собрании задачи агитационной работы в условиях военного времени, партийная организация к этому вопросу больше не возвращалась.

Ни одним словом не обмолвилась за последние три месяца о работе агитаторов, о тематике и качестве бесед и стенная газета «За социалистический реализм», выходящая в академии.

Комсомольцы, студенты академии, с большим увлечением отдают свой досуг организации массово-политической работы, особенно среди населения бывшего избирательного участка. Так, комсомолец т. Шенгелия тесно связан с домашними хозяйками, проживающими в домах по улице Арсена № 4. Домашние хозяйки с помощью агитатора провели сбор теплых вещей, готовят посылки бойцам Красной Армии.

Л. АЛЕКСИДЗЕ.

Библиотека помогает агитаторам

Роль массовой библиотеки заключается не только в том, чтобы рекомендовать книгу, но и подготовить интерес к ней. Библиотека должна оказывать широкую помощь агитаторам и пропагандистам.

Библиотека им. Джапаридзе (Сталинский район г. Тбилиси) вполне отвечает этим требованиям. Ее сотрудники внимательно относятся к запросам читателя. Большую помощь оказывают библиографический отдел, постатейная роспись периодических изданий. Но главное, чем привлекает внимание библиотека, — это постановка наглядной агитации.

С первых дней войны библиотека расширила работу по военному отделу. Организована систематически пополняющаяся выставка оборонной литературы. Устраиваются также тематические выставки по вопросам военного искусства, героического прошлого народов СССР. Составлены альбомы на темы отечественной войны, подобраны портреты героев, цитаты из статей и речей Ленина и Сталина, эпизоды из боевой жизни бойцов, командиров и политработников Красной Армии и Военно-Морского Флота.

Работа вдумчивая и умелая, проделанная с большой любовью. В читальном зале недавно была устроена большая выставка на тему: партизаны 1812 года, гражданской войны и великой отечественной войны советского народа.

Работа библиотеки тесно связана с повседневной работой агитаторов и лекторов.

Проводя беседы с учащейся молодежью, я пользуюсь составленными библиотекой альбомами, плакатами и выставками. Наглядный материал вызывает большой интерес у слушателей.

М. БАЙСОГОЛОВА,
лектор.

Гавайские острова, Филиппины, Сингапур

(СПРАВКА)

Гавайские или Сандвичевы острова — группа островов, лежащих в северной части Тихого океана между 18° 54′ и 22° 2′ северной широты и 155° и 161° западной долготы. Они занимают пространство около 17.000 квадратных километров. Наибольший из островов — Гавайи имеет площадь около 11 с половиной тысяч квадратных километров. Поверхность островов гористая. Население—около 400 тысяч человек. Главный город—Гонолулу.

В виду того, что береговая линия островов слабо изрезана, здесь мало закрытых естественных гаваней, способных принять крупные суда. Единственная удобная естественная гавань на острове Гавайи—залив Гило. Для того, чтобы превратить основные гавани островов — Пирл Харбор и Гонолулу в удобные стоянки для крупных судов, американцам пришлось произвести обширные строительные работы.

Гавайские острова имеют для США огромное стратегическое значение, так как здесь скрещиваются морские пути Тихого океана. В Пирл Харбор американское правительство имеет мощную морскую крепость, основную базу американского флота на Тихом океане. В бухте Пирл Харбор может поместиться эскадра, включающая корабли самых высоких классов. Имеются верфь и сухой док. Верфь в состоянии ремонтировать корабли любых классов. Она хорошо оборудована.

Американская печать сообщала о том, что США сильно укрепили Пирл Харбор. На острове Оаху возведены укрепления, оснащенные тяжелой артиллерией. Сооружена сеть фортов и наблюдательных постов.

* * *

Филиппинские острова—группа островов Малайского архипелага в Тихом океане. На западе Филиппины омываются Южно-Китайским морем, на юго-востоке—морем Зулу, на юге—Целебесским. Филиппины состоят из 7.083 островов, из которых только 2.500 имеют названия и лишь около 500 обладают площадью свыше 1 квадратного километра. Две трети островов представляют собой незначительные скалы. Общая площадь Филиппин—296 тысяч квадратн. километров. Крупных островов—одиннадцать. Самые большие из них Лусон, Миндзнао, Самар, Негрос.

Филиппины довольно богаты разнообразными полезными ископаемыми. На некоторых островах обнаружены значительные залежи угля, корунда, горных сланцев. Имеются залежи железа, серебра, свинца, цинка и меди. Железные руды, золото и серебро разрабатываются кустарным способом.

На островах имеется значительное количество сахарных заводов, несколько сот рисовых мельниц, 40 лесных заводов. Филиппины связаны пароходными рейсами с Сиэтлем, Сан-Франциско, Нью-Йорком. Крупнейший порт Филиппин — Манила находится на острове Лусон.

Филиппинские острова имеют для США большое стратегическое значение. В последнее время, по сообщению американских газет, здесь были проведены серьезные оборонительные работы.

* * *

Сингапур—главный город британской колонии, расположенный на острове Сингапур, у южной оконечности Малакки. Площадь острова—562 кв. километра. Население — около 600 тысяч человек. Остров лежит на полпути между Индией и Китаем и на путях, связывающих Европу с Дальним Востоком.

В Сингапуре имеется прекрасно оборудованный порт. Благодаря своему положению на путях из Европы на Дальний Восток и в Австралию Сингапур имеет для Англии важное стратегическое значение. Недаром его называют «Гибралтаром Дальнего Востока».

Начиная с 1923 года, англичане расширяют и укрепляют находящуюся у Сингапура морскую базу. Особенно значительные работы по укреплению Сингапура произведены в последнее время. Сюда доставлены значительные подкрепления; увеличены и авиационные силы, базирующиеся на Сингапур.

В последнее время, по сообщениям английской печати, Сингапурская морская база дополнительно приняла ряд кораблей военно-морского флота.

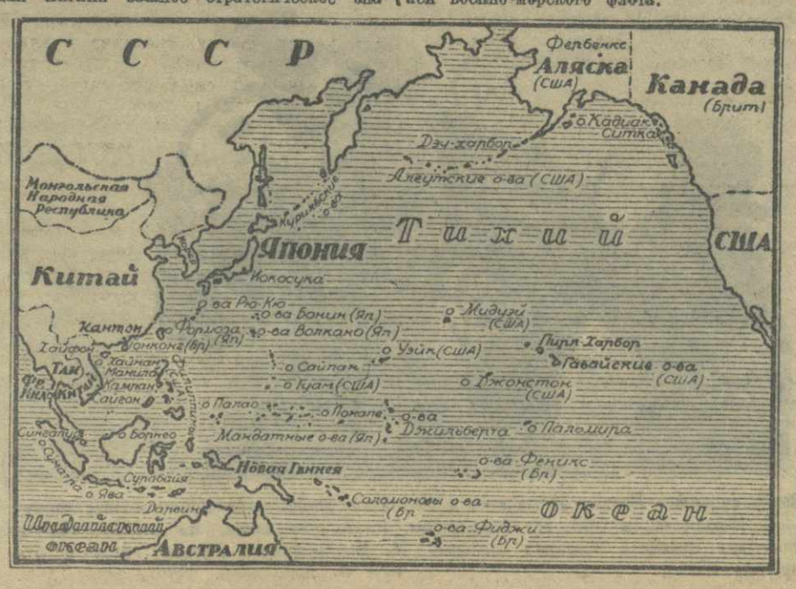

ЗАРЯ ВОСТОКА

Четверг, 25 декабря 1941 г.

Перед новым хозяйственным годом

Неделя отделяет нас от нового года. Перед всеми предприятиями промышленности и транспорта стоит задача по-боевому вступить в 1942 год и с первых же дней еще выше поднять темпы работы, еще активнее помогать родной Красной Армии.

Многие предприятия и целые отрасли промышленности Грузии план 1941 года выполнили досрочно. Часть предприятий завершает выполнение годового плана в ближайшие дни. Накоплен ценнейший производственно-технический опыт, являющийся результатом перестройки работы предприятий на военный лад. Сделано за время войны многое, но еще больше, неизмеримо больше предстоит сделать.

Коллективы предприятий обратили особое внимание на изыскание и использование дополнительных резервов, на подтягивание отстающих участков с тем, чтобы с первых же дней 1942 года работать не только бесперебойно, но и на более высоком уровне.

На промыслах «Грузнефти», например, идет сейчас большая работа по извлечению труб из старых заброшенных скважин. После соответствующей реставрации эти трубы снова идут в ход—в бурение и эксплоатацию.

На Тбилисской швейной фабрике № 2, готовясь к новому году, обратили особое внимание на то, чтобы помочь новым работницам освоить нормы. Сейчас невыполняющих норм осталось мало, скоро их совсем не будет. Это даст возможность фабрике с первых же дней нового года еще больше выпускать продукции.

На Тбилисском заводе имени СТАЛИНА, на Кутаисском шелкокомбинате им. Бакрадзе, на Батумском машиностроительном заводе им. Л. Берия также идет работа по дополнительной мобилизации внутренних возможностей для дальнейшего роста темпов производства.

Надо, чтобы эта работа развернулась повсеместно. Руководители, актив предприятий должны еще и еще раз пересмотреть резервы, заглянуть буквально во все уголки, проявить максимальную инициативу в деле лучшего использования имеющегося оборудования, в деле замены дальнепривозных материалов.

Под особый контроль надо взять отстающие участки работы. Не секрет, что на ряде предприятий, даже перевыполняющих задания, немало еще «узких» мест, различных неполадок. Такие факты должны быть в поле зрения партийных организаций, командиров производства. Работа по-военному — это строжайшее и неослабное внимание ко всем «мелочам» производственной жизни, это неутомимые поиски дополнительных резервов и ресурсов, это яркая инициатива, находчивость, сметка.

Дадим до начала нового года как можно больше продукции в помощь Красной Армии, в помощь фронту! По-боевому начнем новый 1942 год!

• • •

Подготовить кадры механизаторов сельского хозяйства

В условиях военного времени особое значение имеет механизация сельского хозяйства. Машинно-тракторные станции Грузии располагают мощным тракторным парком, сотнями сеялок, комбайнов и других сложных машин, позволяющих механизировать основные процессы сельскохозяйственного производства.

Чтобы полностью использовать эту технику, нужны обученные кадры механизаторов сельского хозяйства.

В связи с призывом в Красную Армию количество этих кадров сократилось, но трудовые резервы нашей колхозной деревни настолько велики, что восполнить их не представляет труда.

Прежде всего речь идет о подготовке бригадиров тракторных бригад, раз'ездных механиков МТС, комбайнеров.

Для подготовки этих кадров созданы специальные школы механизации сельского хозяйства в Сурами, Гурджаани и Цулукидзе. Школы обеспечены опытными преподавателями, необходимыми наглядными пособиями, механизмами для практической работы.

Всем машинно-тракторным станциям Грузии были предоставлены места для посылки в школы механизации своих кадров. Однако, несмотря на то, что набор в школы начался еще 15 ноября, до сих пор они не укомплектованы.

Как показывают факты, руководители ряда машинно - тракторных станций отнеслись к этому важнейшему делу несерьезно.

На курсы механиков к 20 декабря прибыло 67 человек вместо 123. Еще хуже положение с комплектованием курсов бригадиров тракторных бригад. На эти курсы МТС направили пока только 25 человек, а надо подготовить 120 человек.

Ни одного тракториста не направили в школы механизации Ахалцихская, Адигенская, Цалкинская, Шиндисская и многие другие МТС. Ахалсопельская МТС послала вместо 13 человек—4, столько же вместо 10 человек направила Душетская МТС и т. д.

Слабо идет комплектование и курсов комбайнеров. На этих курсах есть возможность подготовить не менее 353 человек, а машинно-тракторные станции прислали только 161 курсанта.

О том, что МТС имеют возможность полностью использовать предоставленные им места в школах механизации, свидетельствует пример Хашурской МТС. Эта МТС направила в Сурамскую школу группу молодых трактористов и трактористок, окончивших летом тракторные курсы. Отлично занимаются на курсах раз'ездных механиков трактористки Хашурской МТС Нина Кикнадзе и Кето Сухиашвили. МТС создала курсантам все условия для успешного обучения.

Время еще не упущено. Машинно-тракторные станции должны в кратчайший срок укомплектовать школы механизации лучшими, передовыми трактористами. В школы механизации надо послать больше женщин из числа молодых трактористок.

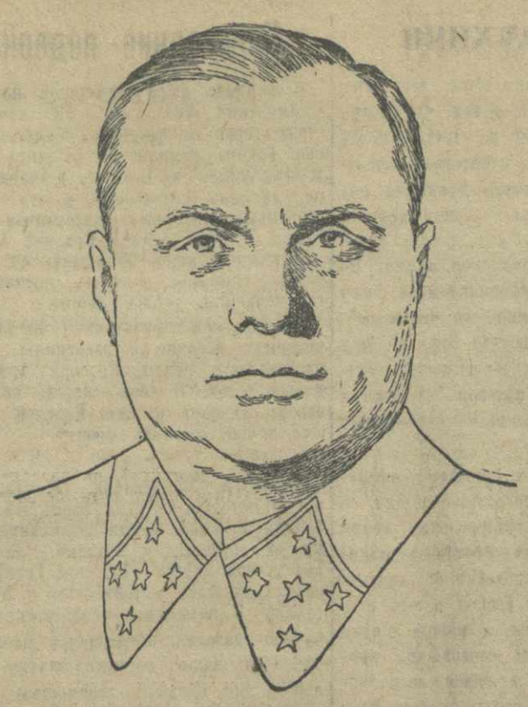

Генерал армии К. А. МЕРЕЦКОВ.

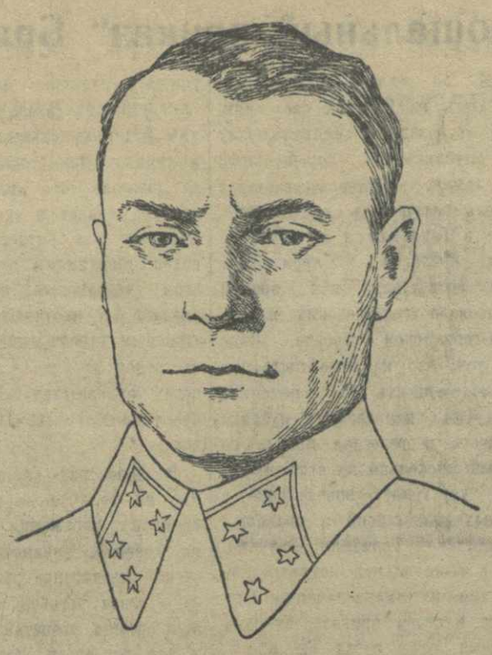

Генерал-полковник Я. Т. ЧЕРЕВИЧЕНКО.

Генерал-полковник И. С. КОНЕВ.

Отважные сыны Социалистической родины

КОМАНДИР КОРАБЛЯ И. И. ПЛИШАКОВ

Летную школу Иван Иванович Плишаков окончил в 1934 году. Он уже налетал миллион километров, стал пилотом - миллионером. Долгое время тов. Плишаков работал в Грузинском управлении гражданского воздушного флота, обслуживая местные авиатрассы.

В день вероломного нападения немецких захватчиков на нашу родину — 22 июня Плишаков готовился к вылету в очередной рейс в красную столицу — Москву. Война поставила перед пилотом гражданского флота новые задачи.

С первых же дней великой отечественной войны экипаж самолета И. Плишакова обслуживает фронт, возит на своей машине военный груз.

За образцовое и самоотверженное выполнение боевых заданий Командования на фронте борьбы с германским фашизмом, за проявленное мужество и отвагу И. И. Плишаков награжден орденом Красного Знамени. Высокой наградой отмечены и члены его экипажа: второй пилот А. Владимиров, штурман т. Кобусов, бортмеханик А. Бородянский, бортрадист А. Максимов и бортинженер Г. Романченко. С начала войны славный орденоносный экипаж налетал около 600 часов, выполняя ряд специальных заданий. Много раз водил Плишаков свою машину в тыл противника, доставлял точно в срок боеприпасы и питание частям Красной Армии, много раз уходил он в ночные полеты. Корабль его летает при любой погоде—и в дождь, и в снегопад...

— В мирное время все же считались с погодой, — говорит т. Плишаков, — а теперь летим—когда надо и куда надо.

Пилот-коммунист т. Плишаков скромен, рассказывает о своих полетах кратко, скупо. «Работали мы так же, как и все»,—заявляет он.

...Самолет совершал один из очередных рейсов. Пролетая над озером, он подвергся нападению трех «Мессершмиттов». Плишаков шел задним в девятке. Немецкие стервятники обстреливали его машину из пулеметов и пушек. Но интенсивный пулеметный огонь советских летчиков заставил фашистов отстать. Доставив боеприпасы по месту назначения, самолет Плишакова пошел в обратный рейс. Не раз приходилось ему пробиваться сквозь огонь вражеских зениток, проноситься бреющим полетом над местом расположения противника.

В боевой практике отважного летчика был такой случай. При выгрузке боеприпасов на Н-ском аэродроме Плишаков увидел три «Мессершмитта». Его машина стояла первой, строго на полосе взлета. Если она не успеет взлететь, не смогут подняться и другие машины и тогда не уйти от бомбежки и обстрела. Плишаков мгновенно оценил обстановку и пошел на взлет. За ним—все другие наши машины.

На самолет Плишакова накинулись два фашистских стервятника. Героический экипаж ответил пулеметным огнем с борта. Противник не смог ничего сделать. Он ушел в облака и следил за кораблем Плишакова, тщетно пытаясь определить, где находится аэродром, куда возвращался советский самолет. Но Плишаков быстро разгадал маневр врага и свернул в сторону...

Богата интересными эпизодами боевая жизнь советских летчиков. В дружной семье сталинских соколов много награжденных орденами и медалями Советского Союза.

— Высокая награда,—говорит т. Плишаков,—вдохновляет нас на новые боевые дела во славу любимой родины.

С. РИЖИНАШВИЛИ.

На постройку танковой колонны „Боевые подруги“

Жены начальствующего состава Н-ской части Закавказского военного округа проявили ценную инициативу. Они начали сбор средств на постройку танковой колонны «Боевые подруги». Почин патриоток вызвал горячую поддержку жен начсостава. Поступления в фонд постройки танковой колонны растут с каждым днем.

На-днях тт. Минько, Помаз, Ерофеева, Чернецкая, Бацкина и Русова прислали в редакцию «Зари Востока» письмо от имени жен начсостава Н-ского гарнизона ЗакВО.

«Мы знаем,—пишут жены командиров,—что, чем больше дадим стране самолетов, танков, боевого вооружения, тем скорее добьемся победы над врагом. Каждый новый самолет, каждый новый танк приближает день полного разгрома проклятых фашистских банд. Мы единодушно поддерживаем инициативу сбора средств на постройку танковой колонны «Боевые подруги» и вносим свой первый взнос—4.093 рубля».

Генерал армии К. А. МЕРЕЦКОВ

9 декабря доблестные части Красной Армии во главе с генералом армии К. А. Мерецковым наголову разбили войска немецкого генерала Шмидта и заняли город Тихвин. Группа войск генерала Шмидта, захватив в конце ноября город Тихвин и близлежащие районы, ставила себе целью прервать сообщение между Ленинградом и Волховским районом и тем поставить ленинградские войска в критическое положение. В течение 10 дней шла борьба за Тихвин. Ожесточенные бои закончились полным разгромом врага. Немцы оставили на поле боя более 7.000 трупов.

Генерал-полковник Я. Т. ЧЕРЕВИЧЕНКО

Доблестные части командующего Южным фронтом генерал-полковника Я. Т. Черевиченко одержали в боях 28—29 ноября победу над врагом, освободили Ростов от немецко-фашистских захватчиков и водрузили над ним наше славное советское знамя. В боях за Ростов полностью была разгромлена группа немецкого генерала Клейста. Враг оставил на поле боя свыше 5.000 трупов.

Генерал-полковник И. С. КОНЕВ

Героические войска Калининского фронта нанесли 16 декабря сокрушительный удар по врагу и овладели городом Калинином. В боях в районе Калинина войска командующего Калининским фронтом генерал-полковника И. С. Конева разгромили 9-ю немецкую армию генерал-полковника Штрауса. Немцы потеряли здесь только убитыми более 10.000 солдат и офицеров.

Нашим войскам достались крупные трофеи: 190 орудий, 31 танк, 303 пулемета, около 1000 автомашин, боевые знамена, склады с боеприпасами и обмундированием, много оружия, боеприпасов и военного имущества.

ПО-ВОЕННОМУ

Война многому научила коллектив **Тбилисского завода металлических конструкций.** За последние полгода каждый командир производства, каждый стахановец завода прошел большую практическую школу. Это была школа боевых, скоростных методов работы.

План 1941 года выполнен заводом за 8 месяцев. Сверх годового плана выпущено продукции больше чем на миллион рублей. Но завод может дать стране, Красной Армии еще больше продукции. Это на заводе знает каждый. И поэтому так настойчиво работает сейчас техническая мысль коллектива, поэтому все усилия инженеров, техников, рабочих направлены сейчас в одну точку: с первых дней нового года еще выше поднять темпы производства.

Гордость завода—его люди. Завод гордится своими командирами производства, своими стахановцами.

Недавно начальник заводского отдела технического контроля т. Г. Саркисов предложил новую технологию выпуска одного вида продукции. Завод сам изготовил для этого дела новый станок. И сейчас выпуск этой продукции увеличился в 15 раз. Много ценных приспособлений внедрил в последнее время в практику работы главный механик т. Л. Анищук. Все они также позволили резко увеличить выпуск продукции. Чрезвычайно ценной оказалась инициатива начальника технического отдела т. М. Явриян. По его предложению штамповка одной детали заменена электросваркой. Благодаря этому, 4-месячный план по выпуску деталей этого вида выполнен за один месяц!

Когда заводу для скорейшего выполнения одного заказа потребовались дополнительно слесари, — в цехи пошли инженеры и техники. Среди них—диспетчер завода Н. Эристави, начальник планового отдела Л. Микиртумов и другие. Вот уже больше недели, каждый день, оставаясь на вторую смену, они работают слесарями,—и дело быстро движется вперед.

В последнее время выросли на заводе ряды стахановцев-двухсотников. В прошлом месяце, например, двухсотников было 23, сейчас их—35. Помимо этого, выдвинулись в декабре и первые на заводе трехсотники; сейчас их—трое.

Есть среди двухсотников стахановцы, которые были известны и раньше. Они, однако, не остановились на достигнутых успехах и в дни войны намного обогатили опыт своей работы. Среди таких кадровиков завода—на первом месте электросварщик орденоносец Максим Тотосашвили.

Так же успешно работает сейчас и другой опытный сварщик завода — Сергей Булдыгин. Обычный его производственный показатель — не ниже двух норм. Сборщик металлоконструкций Александр Гвимбрадзе, кадровый рабочий, довел в последнее время выполнение заданий до 280 процентов.

Среди новых двухсотников и трехсотников, выдвинувшихся в декабре, особенно ценных результатов добился Василий Диденко. Будучи слесарем, т. Диденко в короткий срок освоил кузнечное дело. Сейчас он выполняет ежедневно не менее трех норм. Новым двухсотником является прессовщик В. Авдалян. Осваивая новую работу, он изучил несколько различных прессов, стал прессовщиком-универсалом.

Командиры производства и стахановцы завода ставят сейчас перед собой ряд новых технико-производственных задач. У этих людей выковались в дни войны хорошие, боевые качества, умение работать по-военному быстро и четко. Есть поэтому полная уверенность в том, что новые задачи будут успешно выполнены, и завод начнет 1942 год под знаком дальнейшего под'ема своей работы.

А. ДЖАНАШВИЛИ.

Готовить отряды истребителей танков

Обучить бойцов всевобуча метанию бутылок с зажигательной смесью—одна из важнейших задач. Для успешного проведения занятий необходимо дооборудовать военно-учебные пункты, изготовить макеты и т. д.

Рабочие и служащие Боржомского наливочного завода избрали местом проведения занятий обширный парк, примыкающий к территории завода. В стороне от главной аллеи лежит оторвавшаяся от горного склона скала. Она как нельзя лучше служит мишенью. Отойдя от нее на расстояние 15 метров, бойцы приступают к метанию зажигательных бутылок. Уверенная рука рабочего посылает бутылку в цель. Короткий звук удара, и огромная скалистая глыба охвачена пламенем.

Метко бросает зажигательные бутылки механик одного из цехов стахановец Г. Кобесашвили. Он—командир отделения. Вслед за ним тренируется в метании бутылок механик автогаража Д. Яловенко. Бутылка падает у основания мишени, следующий раз—перелет, третья попадает точно в цель. Так, в ходе учения вырабатываются навыки истребителя танков. Бой с вражескими танками потребует от каждого особой выдержки, сноровки, глазомера, хладнокровия и внутренней собранности.

В инструкции по применению зажигательных бутылок говорится: «В руках смелого бойца зажигательные бутылки являются грозным оружием. Они способны при внезапном и умелом применении не только нанести поражения, но и вызвать панику, внести расстройство в боевые порядки противника».

Приобрести навыки быстрого и умелого применения зажигательных бутылок—вот та задача, которую ставят перед собой рабочие и служащие завода.

Занятие подходит к концу. Одиночным обучением бойцов руководит главный энергетик завода, старшина подразделения всевобуча Н. Рыжков. Военная учеба на заводе пользуется большой популярностью. Директор завода т. Махарадзе—комиссар батальона всевобуча, секретарь заводской партийной организации т. Шергелашвили—политрук взвода. Это повышает требовательность к качественному уровню занятий во всех подразделениях.

Пользуясь подручными средствами, бойцы учатся сами снаряжать зажигательные бутылки. Заводской отряд имеет свой участок, на котором он обучается метанию гранат и зажигательных бутылок из окопа, придорожной канавы, из-за куста. В один из воскресных дней отряд провел тактическое занятие по преодолению препятствий. Бойцы взбирались на гору, искусно маскировались в складках местности, в расщелинах, соорудили переправу через небольшую речку, свалив с берега дерево. Заводской отряд обучается попеременно действиям в наступлении и обороне.

Г. ГЛЕБОВ.

Биографии великих полководцев

Детиздат Наркомпроса Грузинской ССР издал на грузинском языке ряд биографий великих полководцев: «Александр Невский»—Н. Агиашвили, «Багратион»—С. Борисова, «Суворов»—А. Осипова.

В январе выйдут из печати книги: академика Е. Тарле—«Наполеон» (перевод на грузинский язык под редакцией Г. Кикодзе) и С. Борисова—«Кутузов».

Готовится к печати большой сборник на грузинском языке—«Эпизоды великой отечественной войны».

(Грузтаг).

По Советской Грузии

Коллектив Ткварчелгрэса досрочно выполнил годовой план

СУХУМИ, 23 декабря. (По телефону от наш. корр.). Коллектив Ткварчелгрэса им. Берия 23 декабря досрочно выполнил годовой план выработки электроэнергии.

Трудящимся героической Москвы

Республиканские организации готовят к отправке в Москву различные продукты и сырье для московских фабрик.

Грузконсервплодотрест грузит в субтропических районах Грузии для трудящихся Москвы 60.000.000 штук мандаринов, апельсинов, лимонов и грейпфрутов.

Трест «Чай-Грузия» направляет в Москву 15 вагонов байхового чая.

Московским табачным фабрикам «Ява», «Дукат» трест «Табаксырье» отправляет табак. Абхазской, Лагодехской и другим конторам треста поручено отгрузить в Москву 500 тонн желтых табаков.

Призыв стахановки чайных плантаций Уша Ахуба

Колхозница артели имени Ворошилова Очемчирского района орденоносец тов. Уша Ахуба собрала в этом году 12.590 килограммов зеленого чайного листа, во много раз перевыполнив свою норму. За стахановский труд ей начислено 1.259 трудодней, из которых 332 трудодня тов. Уша Ахуба передала в народный Фонд обороны.

Сейчас знатная стахановка осуществляет на своем участке агротехнические мероприятия, которые позволят ей в будущем году еще выше поднять урожайность чайной плантации, добиться еще более высоких показателей сбора чая.

Тов. Ахуба призывает колхозниц чайных районов Грузии провести за период зимы и весны глубокую перепашку междурядий, ленточное рыхление почвы, внести достаточное количество удобрений, прочистить и отформовать кроны чайных кустов, устроить дополнительную дренажную сеть, во-время провести лечение чайных кустов и т. д.

— Все эти мероприятия,—говорит тов. Ахуба,—с лихвой окупятся, они помогут дать стране дополнительно сотни и тысячи тонн чайного листа.

М. АРШБА,
секретарь Очемчирского РК КП(б) Грузии.

Башкичетский племенной совхоз Наркомсовхозов СССР. На снимке: одна из передовых доярок совхоза, перевыполнившая план удоя, Нейва Али-изы.
Фото В. Столярова.

На Кутаисском шелкокомбинате

КУТАИСИ. (По телефону от наш. корр.). Успешно реализуя решения пленума ЦК КП(б) Грузии, коллектив Кутаисского шелкокомбината им. Бакрадзе 18 декабря выполнил годовой план.

Первенство в соревновании за досрочное выполнение производственных заданий завоевал ряд бригад комбината. Среди них—вторая бригада ткацкого цеха (бригадир т. Н. Джимшелейшвили), которая еще 1 декабря выполнила годовой план на 110 процентов, бригада № 7 этого же цеха, которой руководит т. Арсениев, бригады кокономотального цеха, руководимые тт. А. Ашикян, С. Синауридзе и др.

Юные патриоты—защитникам родины

БАТУМИ, 20 декабря. (Грузтаг). Юные патриоты нашей родины активно участвуют в сборе теплых вещей для бойцов и командиров Красной Армии.

Отличник неполной средней школы сел. Меквецдзеби Хулинского района тов. М. Хозреванидзе послал героическим защитникам теплые шерстяные носки и рукавицы. Отличница Дагвинской неполной средней школы Кобулетского района т. Сидеропуло, работая на полях колхоза им. Ворошилова, заработала 105 руб. На эти деньги она купила теплые вещи и отправила в Действующую армию.

БИБЛИОГРАФИЯ

КОГО ФАШИСТЫ СЖИГАЮТ

Тиражом в 150.000 экземпляров издательством «Правда» выпущена недавно книжка А. Чаковского «Кого фашисты сжигают». Посвящена она Генриху Гейне, великому немецкому поэту, которого фашистские варвары об'явили врагом Германии, предали анафеме, а книги которого с яростным ожесточением сожгли на кострах.

Работа А. Чаковского — не критико-биографическая работа в обычном понимании этого жанра. Написана она, если так можно выразиться, в фельетонно-повествовательном плане, написана живо, злободневно. Конечно, эта злободневность определяется природой самого творчества Генриха Гейне, каждая строка которого звучит сегодня с огромной политической силой и является острым обвинительным актом против кровавого фашистского варварства.

Всю свою жизнь Гейне боролся с мракобесами, филистерами, «ультра-немецкими болванами», провозглашавшими средневековое варварство, бесчинства и погромы идеалом Германии. Гейне хотел видеть Германию свободной и счастливой, он был великим патриотом своей родины. «Водрузите свое знамя на вершине немецкой мысли, — обращался он к немцам, — сделайте его штандартом свободного человечества, и я отдам за него лучшую кровь своего сердца».

А. Чаковский подробно рассказывает о ряде важнейших моментов жизни и творчества Гейне, определивших направленность его поэзии и публицистической деятельности. В этом отношении в книге немало удачных страниц. Во Франкфурте юный Гейне был свидетелем того, как изуверы из ордена тевтонов сожгли на костре книги, в которых якобы обнаружен «негерманский дух», сожгли в том числе и любимую книгу Гейне — «Дон-Кихота». Это произвело на поэта потрясающее впечатление. Спустя почти 120 лет книги самого Гейне были брошены в костер фашистскими бандитами. Мы можем только сказать сейчас: ни изуверам из ордена тевтонов, ни бандитам из ордена берлинских дурачков не удалось и не удастся никогда уничтожить величайшие творения мировой литературы. Живы и Сервантес, и Шекспир, и Гейне, живы и всегда будут жить!..

Гейне писал в 1855 году:

...«потомков тевтоманов 1815 года, которые только переделали на новый лад свой старый костюм ультра-немецких болванов и немного подрезали свои уши, я всю жизнь ненавидел и сражался с ними; и теперь, когда меч вынадает из рук умирающего, я утешен убеждением, что коммунизм, которому они впервые попадутся на дороге, нанесет им последний удар... раздавит ногой, как давят гадину».

Г. Гейне.

Это писал Гейне, который никогда не был коммунистом.

В центре книги А. Чаковского — описание встречи молодого Маркса с 46-летним Гейне, уставшим и постаревшим от бесчисленных нападок и травли со стороны своих многочисленных врагов. Маркс вдохнул в Гейне огромные живительные силы. И не случайно, что после этого политическая поэзия Гейне достигает нового расцвета. Именно в этот период Гейне пишет свое величайшее творение — поэму «Германия. Зимняя сказка». Это — 27 глав, в которых дана страшная картина современной поэту Германии — страны средневекового мракобесия и казарменной скуки. Такой выглядит и сегодняшняя нацистская Германия, появление которой предчувствовал Гейне, когда писал в «Зимней сказке», что ощущает «грядущей Германии вонь...»

Книга А. Чаковского — политически заостренная книга. Но в ней есть и ряд недостатков. Более широко можно было привести выдержки из произведений Гейне, звучащие сегодня с наибольшей силой. Ничего почему-то не сказано о знаменитом стихотворении «Ткачи», явившемся откликом поэта на восстание силезских ткачей в 1844 г. Но в целом книга А. Чаковского—ценная, удачная, и надо только пожелать, чтобы серия «Кого фашисты сжигают» была пополнена новыми книгами о величайших мастерах мировой литературы и мирового искусства, являющихся нашими друзьями и спутниками в борьбе с разнузданным гитлеровским бандитизмом.

Н. НОВИЦКИЙ.

ВОЙНА НА ТИХОМ ОКЕАНЕ

(ОБЗОР ТЕЛЕГРАММ ЗА 23 ДЕКАБРЯ)

Японское командование продолжает высаживать войска на Филиппинах. Вчера рано утром японцы после ожесточенной бомбардировки Манилы и окружающих ее районов при поддержке флота высадились на побережье Лингайенского залива (в 150 милях к северу от Манилы) и предприняли наступление во взаимодействии с войсками, продвигающимися с севера и юга острова Лусон. Все японские десанты снабжены тяжелым вооружением, в том числе танками. По сообщению командования американской армии, в этом районе происходят танковые сражения, хотя, повидимому, в небольших масштабах. При высадке десанта на побережье Лингайенского залива американской тяжелой артиллерией было потоплено несколько японских транспортов. По всем данным бои на острове Лусон вступают в решающую фазу. Япония любой ценой стремится подавить американское сопротивление на этом острове.

На юге острова Минданао сражения продолжаются. Подробных сведений о положении на этом острове не имеется.

Положение в Гонконге остается попрежнему тяжелым. В руках японцев находится вся восточная половина острова. Вчера Гонконг подвергся налету японских самолетов и сильному артиллерийскому обстрелу, при чем основной мишенью явился район Виктория. Имеются значительные разрушения. Северное побережье острова подвергается беспрерывной бомбардировке. По последним сообщениям, японцам удалось высадить в Гонконге дополнительный десант. Английские войска решительно противодействуют попыткам японцев занять остров полностью.

Китайские войска продолжают наступление близ Шумчуня, отвлекая силы японской армии от Гонконга. В районе восточнее Кантона и вдоль Кантон-Коулунской железной дороги идут бои между японскими и китайскими войсками.

В Малайе английские войска в Пераке продолжали удерживать свои позиции. Начались ожесточенные бои в районе дороги, идущей на Грик. В этом районе противник использовал реку Перак для переброски подкреплений. Английские войска, вступив в бой с противником, нанесли ему тяжелые потери. Новый фронт в Малайе проходит вдоль естественной линии обороны, образованной глубокой рекой, протекающей по узкой долине, окаймленной рядами холмов и гор. Это дает возможность английским войскам организовать стойкую оборону на новых позициях. Вчера утром над Куала-Лумпур между японской и английской авиацией произошел бой. В действие была приведена английская зенитная артиллерия. Было сбито 3 японских самолета. Английская авиация также потеряла 3 самолета. По последним сообщениям, японское командование производит переброску войск на Малайю, стремясь, повидимому, осуществить прорыв на Ипо — центр оловянной промышленности.

Голландские самолеты атаковали и сбросили бомбы на 2 японских крейсера и 2 транспорта вблизи Миры и Саравак, в северной части Борнео. 9 японских самолетов совершили налет на Понтианак, на западном побережье Борнео, но были отогнаны тремя голландскими истребителями. В результате налета 20 человек убито и 150 ранено. (ТАСС).

Американские сообщения

НЬЮ-ЙОРК, 23 декабря. (ТАСС). Сегодня утром в Манилу официально об'явлено, что бои с японскими десантными частями на севере острова Лусон продолжаются. Атаки наземных войск поддерживаются действиями авиации. По последним сведениям, американские войска занимают позиции к северу от Даморти, в 110 милях к северу от Манилы. Вчера японская авиация проявляла большую активность, подвергнув бомбардировке ряд пунктов. Американские самолеты вступали в бой с самолетами противника. Филиппинские и американские летчики за последние несколько дней в сражениях над южной частью острова Лусон сбили 8 японских самолетов. Положение в районе Давао (остров Минданао) не ясно.

Английские сообщения

ЛОНДОН, 23 декабря. (ТАСС). В коммюнике английского командования в Сингапуре указывается, что на фронте в Северной Малайе не произошло никаких изменений. Прошлой ночью в Сингапуре была об'явлена непродолжительная воздушная тревога. Бомб сброшено не было. Вчера утром японская истребительная авиация сделала попытку совершить налет в Куала-Лумпур.

В коммюнике английского командования в Гонконге указывается, что продолжаются бои вдоль всей линии обороны. Вчера английским войскам удалось добиться в южной части острова местного успеха. К 6 часам вечера 22 декабря японским войскам удалось занять восточную часть острова. Главные силы английского гарнизона в западной части острова оказывают сопротивление японцам, сдерживая их дальнейшее продвижение на запад.

Японские сообщения

ТОКИО, 23 декабря. (ТАСС). По официальным сведениям, японские войска заняли остров Минданао. Сухопутные части действовали в контакте с морскими силами.

Военный обозреватель агентства Рейтер о военных действиях на Дальнем Востоке

ЛОНДОН, 24 декабря. (ТАСС). Военный обозреватель агентства Рейтер Анналист пишет, что в военных действиях на Дальнем Востоке главный интерес привлекают японские операции в Лингайенском заливе, откуда идет железная дорога в Манилу, находящуюся на расстоянии 100 миль. Второе основное событие—это битва в районе Куала-Кангсар, примерно в 20 милях по прямой от центра оловянной промышленности Малайи—Ипо.

Тот факт, что японцы бросили на Лингайен крупные силы, свидетельствует об их решимости после неудачи в столкновениях с войсками генерала Макартура достичь Манилы до того, как сможет прибыть из Пирл Харбор американский флот.

Сообщают, что отдельные отряды английских войск продолжают совершать нападения на японские коммуникации в Кедахе, но противник, повидимому, обладает такими силами, что нельзя возлагать на эти операции больших надежд.

Английские, канадские и индийские войска и английская артиллерия в Гонконге удерживают основные высоты. Китайцы сообщают, что они производят все более энергичные атаки в районе Кантон-Коулунской железной дороги. Однако нельзя рассчитывать на то, что Гонконг будет сопротивляться очень долго. Не исключена возможность, что китайские войска могут вторгнуться в Таи из Бирмы. Китайцы, указывает обозреватель, имеют опыт четырех с половиной лет войны с японцами. Две южные провинции Китая — Юньнань и Гуанси—могут дать миллион горцев, способных на длительные походы.

ВОЙНА В ЛИВИИ

ЛОНДОН, 23 декабря. (ТАСС). Военный обозреватель агентства Рейтер Анналист в своем очередном обзоре констатирует, что германские войска в Ливии потерпели разгром. После трехдневного боя в Алтем Хамза, к юго-западу от Эль-Газалы, остатки германо-итальянских войск в Киренаике рассеяны и бегут в западном направлении. Их вплотную преследуют английские мобильные войска.

ЛОНДОН, 23 декабря. (ТАСС). Английское министерство информации передает, что в дневниках германских солдат, взятых в плен в Ливии, обнаружены записи, свидетельствующие об ухудшении морального состояния германских войск. Так, в дневнике одного германского солдата 5 декабря записано: «Сегодня вечером мы отступали. Говорят, что положение серьезное, но не безнадежное, но у каждого свое мнение. Я чувствую это на собственной шкуре. Всю ночь английские самолеты летали над нашими позициями и сбрасывали бомбы. Хорошо бы попасть в плен. К чорту всех поджигателей войны!».

ЛОНДОН, 23 декабря. (ТАСС). Каирский корреспондент газеты «Таймс» сообщает, что после битвы, продолжавшейся в течение месяца, германские войска Роммеля наконец потерпели решительное поражение. Остатки об'единенной итальяно-германской армии пытаются сейчас избежать уничтожения. 18 декабря после интенсивного боя, длившегося 5 дней, противник был сломлен и отброшен примерно на 50 километров. Контратака, предпринятая Роммелем, была его последней ставкой. Благодаря стойкости 4-й индийской дивизии она не повлияла на результаты боя. Бросив все свои войска в атаку, противник истощил свои силы. Теперь единственной его надеждой на спасение является возможность укрыться в горах, у подножья которых происходили последние действия.

Шансы частей Роммеля избежать полного уничтожения зависят от того, как много танков им удастся отвести. Потери противника за прошлую неделю безусловно велики. Противник быстро отступает и все отстающие танки в любом случае попадают в руки англичан.

Хотя противник бросил в бой все свои самолеты,— пишет корреспондент,— английские воздушные силы попрежнему сохраняют превосходство в воздухе.

ЛОНДОН, 23 декабря. (ТАСС). В коммюнике командования английских вооруженных сил на Ближнем Востоке сообщается, что в течение 22 декабря давление английских войск на позиции противника, прикрывающие подступы к Бенгази, неуклонно усиливалось благодаря подходу английских подкреплений. Английские моторизованные колонны достигли прибрежной долины у залива Сирта, южнее Бенгази.

В коммюнике указывается, что весь путь отступления противника от Эль-Мекили на запад усеян брошенной материальной частью. Захвачено большое число германских и итальянских пленных.

Отношения между итальянскими и германскими солдатами в Ливии

ЛОНДОН, 23 декабря. (ТАСС). Специальный корреспондент агентства Рейтер, находящийся с ново-зеландскими войсками в районе Эль-Газалы, сообщает, что когда английские стрелки окружили группу противника, в которой находились итальянский офицер, 10 итальянских солдат и 1 немец, то итальянцы застрелили немца, а сами сдались в плен.

Корреспондент „Трибюн де Женев" о настроении в Берлине

СТАМБУЛ, 23 декабря. (ТАСС). Берлинский корреспондент газеты «Трибюн де Женев» описывает атмосферу в Берлине 11 декабря в день последнего выступления Гитлера, в котором он об'явил войну Соединенным Штатам Америки. «Берлин,— пишет корреспондент,— живет сегодня, как в лихорадке. Берлинцы встревожены и нервничают, хотя они пережили в последние годы много драматических часов». Корреспондент отмечает, что население Берлина мало интересовалось фразеологией Гитлера, интересовало только одно: мир с Америкой или война? Огромные толпы собирались в правительственном квартале и теснились позади полицейских кордонов. Большинство хотело бы, чтобы не было этой новой войны. Миллионы людей в Германии, смертельно уставших от войны, вообще хотят только одного — мира.

(Принято по радио Грузрадиокомитетом).

„Прощальный приказ" Браухича

СТОКГОЛЬМ, 23 декабря. (ТАСС). По полученным здесь из Берлина сведениям, Гитлер дал указания фельдмаршалу Браухичу опубликовать «прощальный приказ» по армии. Гитлер преследовал при этом цель затушевать впечатление, произведенное в Германии и за границей прорвавшимся кризисом в германском командовании, возникшим как прямой результат провала гитлеровских планов на советско-германском фронте. Явно недовольный тем, что на него пытаются свалить ответственность за немецкие провалы, Браухич напоследок проявил самостоятельность и разослал приказ по армии, который нисколько не сглаживает, а, наоборот, усугубляет впечатление о наличии острых разногласий в правящей верхушке нацистской Германии. Браухич, не считаясь с официальной мотивировкой своего смещения и самоназначения Гитлера, заявляет в своем приказе, что уже некоторое время тому назад он просил Гитлера об отставке. При этом Браухич неожиданно ссылается на «болезнь сердца». Весь приказ Браухича проникнут тревогой по поводу положения нацистской армии на советско-германском фронте, при чем смещенный главнокомандующий заявляет о своей «гордости» по поводу прошлых кампаний, а, касаясь будущего, говорит лишь о «предстоящих труднейших задачах». Браухич ни одним словом не выражает своей лойяльности к Гитлеру, как новому главнокомандующему, и не призывает к этому и армию.

Берлинский корреспондент газеты «Нюа даглигт аллеханда» сообщает, что командующий центральным фронтом генерал фон Бок также «заболел и не в состоянии выполнить свои функции». Преемник ему еще не назначен.

* * *

ЖЕНЕВА, 23 декабря. (ТАСС). Германское информационное бюро передает путаные и противоречивые об'яснения смещения Браухича. Оно сообщает, что, «с одной стороны», нельзя считать Браухича уволенным в отставку, «генерал-фельдмаршалы никогда не могут находиться в отставке», но, «с другой стороны», заявляет нацистское агентство, «нет никаких сведений о том, что Браухич будет использован на другом посту в армии». Нацистское агентство пытается доказать, что отставка Браухича ничего не меняет в существующем положении, так как Гитлер, мол, всегда руководил операциями германской армии. По этим германское информационное бюро впадает в противоречие со своим собственным утверждением, что Браухич был отстранен в связи с необходимостью личного руководства Гитлером будущими операциями германских сухопутных войск.

В женевских кругах обращают внимание на то, что за последние недели со времени поражения гитлеровских армий на советско-германском фронте в нацистской пропаганде происходят бросающиеся в глаза перебои и срывы и что разные органы пропаганды, а иногда и один и тот же орган, дают совершенно противоречивые, сплошь и рядом взаимоисключающие версии в своих потугах как-нибудь ослабить громадное впечатление, производимое на германское население известиями с фронта.

* * *

НЬЮ-ЙОРК, 23 декабря. (ТАСС). По заявлению стокгольмского корреспондента газеты «Нью-Йорк таймс», сведения, поступающие в Швецию, свидетельствуют об усилении разногласий между командованием германской армии и руководителями нацистской партии в связи с поражениями Германии на советско-германском фронте. Командование армии обвиняет представителей нацистской партии в частности в том, что они преждевременно возвещали о «грандиозных победах Германии». Опытные наблюдатели, пишет далее корреспондент, считают, что моральное состояние немцев в настоящее время самое худшее за все время войны и что вступление Америки в войну и дальнейшее увеличение ограничений в распределении продовольствия также отразились на моральном состоянии населения Германии.

Отставка Браухича

Генерал-фельдмаршал Браухич, главнокомандующий всеми сухопутными вооруженными силами Германии, смещен. На место Браухича Гитлером назначен... Гитлер, о военных способностях которого другой нацистский генерал-фельдмаршал, небезызвестный Лист, в полку которого служил когда-то ефрейтором «фюрер», говорил, что никогда он не допустит, чтобы Адольф Гитлер получил даже младший офицерский чин.

Вальтер фон Браухич — старый офицер германской армии. Сын кавалерийского генерала, он родился в 1881 году в Берлине, учился в кадетском корпусе, который окончил в 1900 году, и в чине лейтенанта был назначен в гвардейский гренадерский полк. В 1913 году он в чине капитана был откомандирован на работу в главный генеральный штаб. Фон Браухич — участник первой мировой войны. После войны 1914—1918 годов Браухич — в рейхсвере. Он работает в военном министерстве. В 1931 году Браухич — генерал-майор; в 1932 году он назначается инспектором артиллерии.

«Настоящую» карьеру Браухич делает при Гитлере. В 1935 году он уже генерал-от-артиллерии, а в 1938 году он сменяет неугодного Гитлеру, «строптивого» генерал-полковника Фритча на посту главнокомандующего всеми вооруженными силами гитлеровской Германии. Одновременно с назначением он получает чин генерал-полковника. В марте 1938 года он к тому же получает звание министра, он — член тайного правительственного совета.

Немецко-фашистская печать поет дифирамбы «бравому» генералу. Он руководит оккупацией Австрии, захватом Судетской области, Мемеля, всей Чехословакии. Он — главный создатель гитлеровской армии, главный ее тактик и стратег. Ведь именно Браухич командовал в 1937 году тогда только создавшейся, особой армейской группой, об'единявшей все мотомеханизированные части германской армии. Этой группе отводилась особая роль в планах «молниеносной войны».

Браухич руководит польской кампанией. За «особые заслуги» в проведении «молниеносной войны» против Польши «фюрер» жалует ему «рыцарский железный крест». За «удачные операции» в Чехословакии Браухич получает золотой значок нацистской партии.

Браухич разрабатывает план кампании против Франции. И хотя официальная фашистская печать приписывает авторство плана Гитлеру, она неизменно подчеркивает роль Браухича, как главного военного советника и главного военного эксперта. Браухич сам руководит кампанией против Франции.

Гитлер осыпает его наградами. Браухич — генерал-фельдмаршал. И вот... карьера оборвана. Браухич смещен, главнокомандующий убран в самый разгар войны на советско-германском фронте... Старый генерал расплачивается за авантюру Гитлера. Конечно, в интимном кругу своих друзей он сможет говорить:—Я предостерегал против похода на Восток. Он вспомнит, возможно, свой меморандум Гитлеру накануне европейской войны, о котором он, опьяненный легкими успехами на Западе, видимо, забыл. А в этом меморандуме, как указывает зарубежная печать, он писал: «Ваша цель заключается в том, чтобы победить Англию. Эта цель никак не может быть достигнута походом на Восток, где вас ждет поражение, где против вас время, пространство и неисчерпаемые военные и материальные ресурсы России».

Браухич расплачивается за кровавый авантюризм Гитлера карьерой, немецкий народ — миллионами жизней.

Отставка Браухича показательна. Это свидетельство глубокого кризиса в германском командовании, это резкий отсвет той грызни, которая идет, все разгораясь, в нацистской верхушке, это отражение противоречий между нацистами и генералитетом, это свидетельство усиливающегося напряжения во внутриполитической жизни Германии.

Браухич избран козлом отпущения. Он должен искупить все неудачи «фюрера», спасти авторитет Гитлера ценой подрыва авторитета «непобедимых» генералов.

Но самое главное значение отставки Браухича в том, что это — признание провала «восточного похода», признание провала на советско-германском фронте.

И этот факт не спрятать, как бы ни извивался и ни маневрировал брехливый «фюрер».

Отставкой Браухича людоед-Гитлер прикрывает собственное отступление. Но терпит неудачу и здесь, ибо его «аргументация» только резче подчеркивает его провал. Столько раз «уничтоженная» им советская армия оказывается опаснейшим противником. «Переход от маневренной войны к позиционной»—так на фашистском языке называется отступление, переходящее зачастую в беспорядочное бегство, — Гитлер об'ясняет «неожиданным наступлением зимы» (какой, в самом деле, странный год: после осени наступила зима, а не лето).

Все эти увертки звучат смешно, а, главное, неубедительно.

Гитлер пытается делать хорошую мину при плохой игре. Жалкие потуги. И мина плохая, и игра плохая, а, главное, проигранная.

ОБОЗРЕВАТЕЛЬ.

„Метеорологи" Геббельса запутались

ЖЕНЕВА, 23 декабря. (ТАСС). Как сообщают лица, на-днях прибывшие из Германии, сведения о тяжелом положении германских войск на советско-германском фронте вызвали большое беспокойство среди германского населения. Сообщения о сильных морозах в России, распространяемые нацистской пропагандой, как одно из об'яснений последних поражений германской армии на советско-германском фронте, лишь усилили беспокойство в тылу и отразились на моральном состоянии германских войск, направляемых на фронт. Отмечается учащение случаев дезертирства, а также самоубийства.

В связи с этим германская пропаганда вынуждена снова бить отбой и круто изменить тон «метеорологических» раз'яснений. Еще 18 декабря представитель германского командования официально заявил иностранным корреспондентам, что «на центральном участке фронта сейчас 40 градусов мороза», и всего лишь 3 дня тому назад Геббельс, ссылаясь на лютые русские морозы, потребовал от немцев сдать все теплые вещи. А в передаче берлинского радио сегодня, 23 декабря, в 22 часа, указывается, что «русский климат сильно отличается от европейского, он резко континентален, температура зимой бывает очень неровная. Морозы часто чередуются с оттепелями, средняя температура в январе равна всего лишь минус 10 градусов. Холодная погода в России не так чувствительна, как у нас на западе. Воздух здесь сухой и чистый—это предохраняет от заболеваний. Состояние здоровья у людей здесь зимой лучше, чем весной или в дождливое русское лето».

Далее германское радио подробно характеризует «преимущества русской зимы». Нацистское радио раз'ясняет, что «в зимнее время наблюдается резкое снижение заболеваемости также в связи с тем, что все болота замерзают». В радиопередаче говорится, что «замерзшие русские дороги значительно облегчают движение, которое летом бывает в некоторых местах почти невозможным».

Другими словами «метеорологи» из аппарата Геббельса окончательно запутались.

Иностранная хроника

★ Государственный департамент США об'явил, что Швейцария будет представлять интересы Соединенных Штатов во всех странах, ведущих войну с Соединенными Штатами Америки.

★ Турецкий союз работников печати в ответ на письмо греческих журналистов решил послать для голодающего населения Греции 60 тысяч кило продовольственных товаров.

(Принято по радио Грузрадиокомитетом).

Новогодние подарки — бойцам Красной Армии

В комнате бюро первичной партийной организации завода им. 26 комиссаров стоит горка аккуратных об'емистых ящиков. Группа женщин — работниц и служащих завода, не занятых в дневной смене, любовно укладывает в эти ящики собранные заводским коллективом новогодние подарки бойцам Красной Армии.

В каждый ящик укладываются галеты, табак, папиросы, конфеты, писчая бумага, конверты, теплые вещи.

К посылкам прилагаются письма, в которых рабочие и работницы завода поздравляют бойцов Красной Армии с новым годом. В свою очередь коллектив завода обещает бойцам Красной Армии еще лучше помогать фронту.

* * *

СУХУМИ, 22 декабря. (Грузтаг). Широким потоком идут на фронт доблестным бойцам Красной Армии новогодние подарки от трудящихся Абхазии. Коллектив Гудаутской артели «Красная Грузия» отправил посылки стоимостью в 5 тысяч рублей. В посылках—кондитерские и табачные изделия, цитрусовые плоды, копчености, мыло, носовые платки, одеколон и пр. Посылку стоимостью в 700 рублей отправил коллектив Абхазского отделения Госбанка. Работники республиканской прокуратуры отправили в своей посылке фруктовую пастилу, орехи, табак, папиросы, печенье, мыло, конверты.

Дружно готовят новогодние подарки бойцам рабочие и служащие Сухумской табачной фабрики, рыбзавода, порта, Управления связи и многих других предприятий и учреждений республики.

* * *

КУТАИСИ. **(Наш корр.).** Трудящиеся Кутаиси продолжают отправлять в Действующую армию посылки с новогодними подарками. В течение нескольких дней отправлено до 150 посылок от коллективов кутаисского отделения Грузторга, консервного завода, артели «Иншрома» и других предприятий и учреждений города.

Много подарков послали колхозники Кутаисского района. Члены колхозов «Цинсвла» и «Октомбери» села Гегути отправили бойцам 20 ящиков с лучшими сортами яблок, груш, мандаринов, сушеных фруктов и чурчхел.

* * *

АСПИНДЗА. **(По телеграфу).** Колхозники и все трудящиеся Аспиндзского района заботливо готовят новогодние подарки для бойцов Красной Армии. Только в течение двух дней из Аспиндзского района отправлено в Действующую армию 158 посылок с новогодними подарками.

ДНЕВНИК ИСКУССТВ

Вл. И. НЕМИРОВИЧ-ДАНЧЕНКО В ТЕАТРЕ ИМ. РУСТАВЕЛИ

23 декабря состоялась первая встреча народного артиста СССР Вл. И. Немировича-Данченко с коллективом театра им. Руставели. Вл. И. Немирович-Данченко провел беседу на тему: театральное произведение создается по трем творческим руслам — идеологическому, жизненному и театральному. В их синтезе заложена художественная гармония.

Каждое выдвигаемое положение Вл. И. Немирович-Данченко иллюстрировал интереснейшими примерами из творчества крупнейших мастеров русской сцены—Ермоловой, Южина, Ленского, выдающихся артистов наших дней.

Беседа длилась около двух часов и вызвала живой интерес у всех собравшихся.

Сегодня состоится вторая беседа Вл. И. Немировича-Данченко с коллективом театра им. Руставели.

ШЕФСКИЕ КОНЦЕРТЫ И СПЕКТАКЛИ

Агитбригада Государственного театра юного зрителя имени Л. М. Кагановича с начала отечественной войны дала 150 шефских концертов для частей Красной Армии; кукольный театр ТЮЗ'а—33 спектакля. В программе агитбригады — миниатюры, скетчи, злободневные частушки, сатира, юмор. В своих отзывах бойцы, командиры и политработники отмечают отличную работу агитбригады.

Сейчас Театр юного зрителя имени Л. М. Кагановича подготовил новую программу миниатюр, в которую вошли: драматический этюд Пазарова «Мать»—из эпохи гражданской войны, в постановке режиссера А. Гинзбурга, скетч Л. Саянского «Кафе Адольфия», рассказывающий о «порядках» в тылу у врага, в постановке режиссера Г. Гвинеева, «Хирургия» Чехова, злободневные частушки, театрализованный рассказ Е. Копоненко «Товарищи»—о героях отечественной войны и пародийный антифашистский номер — джаз-гол. Готовится к постановке пьеса А. Н. Островского «Не все коту масляница» в постановке режиссера Г. Гвинеева. (Грузтаг).

В СОЮЗЕ КОМПОЗИТОРОВ

На-днях состоялось очередное заседание в союзе советских композиторов Грузии, на котором были прослушаны новые произведения композиторов Ольги Барамишвили, Умр-Шата, Т. Шаверзашвили и Б. Аветисова.

Наиболее интересным и художественно ценным произведением единодушно была признана «Песня о буревестнике» О. Барамишвили. В песне, насыщенной революционной романтикой, композитор сумела отразить силу и волнующую драматичность, которыми проникнуто бессмертное творение А. М. Горького.

Творческий рост показал Б. Аветисов своей «Героической симфонией» (I часть), требующей, однако, некоторой доработки. Оживленные прения вызвал марш для симфонического оркестра Т. Шаверзашвили и четыре песни Умр-Шата. Композиторам было указано на ряд недостатков в их последних произведениях.

(Грузтаг).

ЗИМНИЕ КАНИКУЛЫ

1 января в школах Тбилиси начинаются зимние каникулы. После четырехмесячной учебы школьники получат двенадцатидневный отдых.

Подготовка к каникулам уже началась. Учащиеся старших классов готовятся к военизированным походам, которые подведут итоги военно-физкультурной работы в школах за первое полугодие. Различные физкультурные мероприятия, организуемые для школьников в дни каникул, будут сопровождаться сдачей норм на значки «Готов к труду и обороне» и «Будь готов к труду и обороне».

В дни каникул в школах состоятся утренники школьной самодеятельности. Во многих школах в эти дни зажгутся огни новогодних елок. Большая елка для школьников устраивается 2 января и в последующие дни в концертном зале театра им. Руставели.

Грузинская филармония проводит для детей ряд концертов. В театре оперы и балета им. З. Палиашвили и в драматических театрах в дни каникул состоятся дневные спектакли, а в цирке—дневные представления. Лучшие фильмы покажут детям в дневные сеансы кинотеатры города.

В ВОЕННОМ ТРИБУНАЛЕ

МАРОДЕРЫ ПРИГОВОРЕНЫ К РАССТРЕЛУ

На управдомов Москвы возложена большая ответственность за сохранение квартир и имущества временно эвакуированных граждан. Однако имеются факты, когда некоторые управляющие домами не только не обеспечивают сохранности квартир и имущества эвакуированных, а сами стали на путь преступного расхищения имущества своих жильцов.

На-днях московская милиция произвела следствие по делу бывшего управдома по Б. Грузинской улице, д. 32, И. И. Мишина, оказавшегося мародером. Следствием установлено, что И. И. Мишин грабил квартиры выехавших жильцов. Вместе с братом К. И. Мишиным и неким В. И. Зиновкиным, лицом без определенных занятий и местожительства, они обокрали квартиры эвакуированных граждан Козюк, Адамова и Хуторецкой. Ими похищено 125 вещей.

Кроме того, Мишин, как управдом, по подложным документам получил в ноябре из карточного бюро Советского района продовольственные карточки на 23 жильцов, давно выбывших из Москвы. Мишины и Зиновкин незаконно получали нормированные продукты в магазинах, обворовывая государство. При обыске у них обнаружено 79 продовольственных карточек.

Военный трибунал г. Москвы, заслушав дело об этих тяжелых преступлениях, приговорил грабителей И. И. Мишина и В. И. Зиновкина к высшей мере наказания—расстрелу с конфискацией принадлежащего им имущества и К. И. Мишина—к десяти годам лишения свободы с конфискацией имущества. («Правда»).

ДОКЛАДЫ И ЛЕКЦИИ

Сегодня, в 9 часов вечера, в лекционном зале городского агитпункта ТК КП(б) Грузии (улица Ленина, 41) состоится групповая консультация, на русском языке, на тему: «РАБОТА БИБЛИОТЕК В УСЛОВИЯХ ВЕЛИКОЙ ОТЕЧЕСТВЕННОЙ ВОЙНЫ СОВЕТСКОГО НАРОДА».

Ответственный редактор
В. ГРИГОРЬЯН.

ГОСУД. ДРАМАТИЧЕСК ТЕАТР имени А. С. ГРИБОЕДОВА
25, 26 и 27 декабря премьера ШКОЛА ЗЛОСЛОВИЯ Начало в 8 ч. веч.
28 декабря утром ШКОЛА ЗЛОСЛОВИЯ Начало в 12 ч. дня.
28 декабря вечером ЛЮБОВЬ ЯРОВАЯ Начало в 8 ч. веч.

ГРУЗИНСКАЯ ГОСУД. ФИЛАРМОНИЯ—концертный зал театра им. Руставели
Четверг 25 декабря — Засл. деятель искусств мастер художеств. слова Сурен КОЧАРЯН „Давид Сасунский"
Суббота 27 декабря — Народный артист РСФСР пианист А. Б. ГОЛЬДЕНВЕЙЗЕР Чайковский, Моцарт, Бетховен, Шуберт, Шуман
Открыта продажа билетов и прием льготных талонов со скидкой 30%.
Начало в 9 час. вечера.

ТБИЛИССКИЙ ГОСУДАРСТВЕННЫЙ ЦИРК (пл. Героев Сов. Союза, телеф. 5-11-44).
СЕГОДНЯ НОВАЯ ПРОГРАММА. Участвует вся труппа. Спортивные вечера. Борьба всех видов. БОРЮТСЯ 30 ПАР. Борьба: грузинская, татарская, цыганская, вольно-американская, русско-швейцарская, русская в обхват, манчжурская и др. Морской спорт—перетягивание каната. Капитаны команд: 1) Плясуля, 2) Всеволод Херц. Спортигра — Петушиный бой. Участв. все борцы. Индийский бокс и матчи французской борьбы. Борются 4 пары: 1-я—Загоруйко—Плясуля, 2-я—Деннсов—Мачкалян, 3-я—Всеволод Херц—Шевчук, 4-я—Ярков — Али Рустамов. Начало в 8 ч. 30 м.
КАССЫ: 1) в Доме Красной Армии (пр. Руставели, 10) — с 10 ч. утра до 3 ч. дня; 2) в здании Госцирка—с 12 ч. до 2 ч. и с 5 ч. веч.

КОМБИНАТУ „КОМУНИСТИ"
ТРЕБУЕТСЯ КОЧЕГАР
для обслуживания паровых котлов отопления.
Условия можно узнать в комбинате „Комунисти"—ул. Ленина, 28.

Типография имени А. Ф. Мясникова издательства «Заря Востока». Тбилиси, пр. Руставели, № 35.
У342597.