Пролетарии всех стран, соединяйтесь!

ЗАРЯ ВОСТОКА

ГОД ИЗДАНИЯ 22-й

„ზარია ვოსტოკა“ - საქართველოს კ. პ. (ბ) ცენტრალური და თბილისის კომიტეტების ორგანო
ОРГАН ЦЕНТРАЛЬНОГО и ТБИЛИССКОГО КОМИТЕТОВ КП (б) ГРУЗИИ

ОКТЯБРЬ
10
Воскресенье
1943 г.
№ 212 (6058)
ЦЕНА 20 КОП.

Славные советские войска полностью очистили от гитлеровских захватчиков Таманский полуостров.

Да здравствует героическая Красная Армия!

ПРИКАЗ

Верховного Главнокомандующего
Генерал-полковнику ПЕТРОВУ

Войска Северо-Кавказского фронта ударами с суши и высадкой десантов с моря в результате многодневных упорных боёв завершили разгром таманской группировки противника и сегодня, 9 октября, полностью очистили от немецких захватчиков Таманский полуостров.

Таким образом, окончательно ликвидирован оперативно-важный плацдарм немцев на КУБАНИ, обеспечивавший им оборону Крыма и возможность наступательных действий в сторону Кавказа.

В боях за освобождение Таманского полуострова отличились войска генерал-лейтенанта ЛЕСЕЛИДЗЕ, генерал-лейтенанта ГРЕЧКО, генерал - майора ГРЕЧКИНА, генерал - майора ХИЖНЯК, генерал-майора ПРОВАЛОВА, генерал-майора СЕРГАЦКОВА, генерал-майора ЛУЧИНСКОГО, лётчики генерал-лейтенанта авиации ВЕРШИНИНА, моряки вице-адмирала ВЛАДИМИРСКОГО и контр-адмирала ГОРШКОВА.

Особенно отличились:

83 Туркестанская горно-стрелковая дивизия полковника КОЛДУБОВА, 176 стрелковая дивизия генерал-майора БУШЕВА, 383 стрелковая дивизия полковника ГОРБАЧЕВА, 89 стрелковая дивизия полковника САФАРЯН, 242 горно-стрелковая дивизия полковника ЛИСИНОВА, 2 Гвардейская Краснознамённая стрелковая дивизия генерал-майора ЗАХАРОВА, 32 Гвардейская Краснознамённая стрелковая дивизия полковника ВАСИЛЕНКО, 339 стрелковая дивизия полковника КУЛАКОВА, 395 стрелковая дивизия генерал-майора ТУРЧИНСКОГО, 255 Краснознамённая морская стрелковая бригада полковника ХАРИЧЕВА, 62 пушечная артиллерийская бригада полковника ЕФИМОВА, 103 истребительный противотанковый артиллерийский полк полковника ЗАСЕКИНА, 44 Гвардейский миномётный полк подполковника ЗАХАРОВА, 35 отдельный понтонно-мостовой батальон майора ИВАНОВА, 63 танковая бригада подполковника МЕЛЬНИЧУК, 229 истребительная авиационная дивизия полковника СТЕПАНОВИЧА, 46 Гвардейский ночной лёгко-бомбардировочный авиационный полк майора БЕРШАНСКОЙ, 502 штурмовой авиационный полк подполковника СМИРНОВА, 276 стрелковая дивизия генерал-майора САВОСТЬЯНОВА, 227 стрелковая дивизия полковника ПРЕОБРАЖЕНСКОГО, 316 стрелковая дивизия полковника ОХМАН, 174 инженерный батальон майора ПОПОВА, 50 Гвардейский миномётный полк подполковника ЖАРКОВА, 414 стрелковая дивизия полковника КУРАШВИЛИ, 230 штурмовая авиационная дивизия полковника ГЕТМАН, 125 Краснознамённая отдельная гаубичная артиллерийская бригада большой мощности генерал-майора артиллерии ПОРЕШИНА.

В ознаменование одержанной победы соединениям и частям, отличившимся в боях за освобождение Таманского полуострова, присвоить наименования «Таманских», «Темрюкских», «Анапских» и «Кубанских».

Впредь эти соединения и части именовать:

89-я Таманская стрелковая дивизия,
242-я Таманская горно-стрелковая дивизия,
2-я Гвардейская Краснознамённая Таманская стрелковая дивизия,
32-я Гвардейская Краснознамённая Таманская стрелковая дивизия,
339-я Таманская стрелковая дивизия,
395-я Таманская стрелковая дивизия,
255-я Краснознамённая Таманская морская стрелковая бригада,
62-я Таманская пушечная артиллерийская бригада,
103-й Таманский истребительный противотанковый артиллерийский полк,
44-й Гвардейский Таманский миномётный полк,
35-й Таманский отдельный понтонно-мостовой батальон,
63-я Таманская танковая бригада,
229-я Таманская истребительная авиационная дивизия,
46-й Гвардейский Таманский ночной лёгко-бомбардировочный авиационный полк,
502-й Таманский штурмовой авиационный полк,
276-я Темрюкская стрелковая дивизия,
227-я Темрюкская стрелковая дивизия,
316-я Темрюкская стрелковая дивизия,
174-й Темрюкский инженерный батальон,
50-й Гвардейский Темрюкский миномётный полк,
414-я Анапская стрелковая дивизия,
230-я Кубанская штурмовая авиационная дивизия,
125-я Краснознамённая Кубанская отдельная гаубичная артиллерийская бригада большой мощности.

83-ю Туркестанскую горно-стрелковую дивизию преобразовать в 128-ю Гвардейскую Туркестанскую горно-стрелковую дивизию;

176-ю стрелковую дивизию преобразовать в 129-ю Гвардейскую стрелковую дивизию.

Преобразованным Гвардейским дивизиям вручить Гвардейские Знамёна.

383-ю стрелковую дивизию за особо умелые и решительные действия представить к награждению орденом Красного Знамени.

Сегодня, 9 октября, в 22 часа столица нашей Родины МОСКВА от имени Родины салютует нашим доблестным войскам, освободившим Таманский полуостров, — двадцатью артиллерийскими залпами из двухсот двадцати четырёх орудий.

За отличные боевые действия ОБ'ЯВЛЯЮ БЛАГОДАРНОСТЬ всем руководимым Вами войскам, участвовавшим в боях за освобождение Таманского полуострова.

Вечная слава героям, павшим в борьбе за свободу и независимость нашей Родины!

Смерть немецким захватчикам!

Верховный Главнокомандующий
Маршал Советского Союза
И. СТАЛИН.

9 октября 1943 года.

Указ Президиума Верховного Совета СССР

О НАГРАЖДЕНИИ ОРДЕНОМ СУВОРОВА 1 СТЕПЕНИ МАРШАЛА СОВЕТСКОГО СОЮЗА ТОВ. ТИМОШЕНКО С. К.

За успешное выполнение заданий Правительства по освобождению Таманского полуострова от немецких захватчиков и помощь, оказанную в руководстве операциями войск Северо-Кавказского фронта, наградить

Орденом Суворова 1 степени

Маршала Советского Союза **Тимошенко** Семёна Константиновича.

Председатель Президиума Верховного Совета СССР М. КАЛИНИН.
Секретарь Президиума Верховного Совета СССР А. ГОРКИН.

Москва, Кремль. 9 октября 1943 года.

Указ Президиума Верховного Совета СССР

ОБ УСТАНОВЛЕНИИ ДОПОЛНИТЕЛЬНЫХ ВОИНСКИХ ЗВАНИЙ ДЛЯ ВЫСШЕГО КОМАНДНОГО СОСТАВА КРАСНОЙ АРМИИ

В дополнение к Указам Президиума Верховного Совета СССР от 7 мая 1940 года и 16 января 1943 года установить следующие воинские звания для высшего командного состава Красной Армии:

1. Главный маршал артиллерии
2. Главный маршал авиации
3. Главный маршал бронетанковых войск
4. Маршал войск связи
5. Главный маршал войск связи
6. Маршал инженерных войск
7. Главный маршал инженерных войск.

Председатель Президиума Верховного Совета СССР М. КАЛИНИН.
Секретарь Президиума Верховного Совета СССР А. ГОРКИН.

Москва, Кремль. 9 октября 1943 года.

ОТ СОВЕТСКОГО ИНФОРМБЮРО

Оперативная сводка за 9 октября

Войска СЕВЕРО-КАВКАЗСКОГО фронта ударами с суши и высадкой десантов с моря, в результате многодневных упорных боёв, завершили разгром таманской группировки противника и 9 октября полностью очистили от немецких захватчиков Таманский полуостров, тем самым ликвидировав плацдарм немцев на КУБАНИ.

При очищении от противника Таманского полуострова наши войска, по неполным данным, захватили трофеи: танков—52, орудий—337, миномётов—229, тяжёлых миномётных аппаратов — 540, паровозов — 83, вагонов — 2.073, складов разных — 184 и много другого военного имущества. Противник оставил на поле боя свыше 20.000 трупов. Взято в плен 3.000 немецких солдат и офицеров.

В полосе среднего течения ДНЕПРА наши войска продолжали вести бои по расширению плацдармов на правом берегу реки в прежних районах и на отдельных участках улучшили свои позиции.

На ВИТЕБСКОМ направлении наши войска продвинулись от 4 до 6 километров, заняли свыше 40 населённых пунктов, в том числе районный центр Витебской области город ЛИОЗНО и крупные населённые пункты ЕМЕЛЬЯНОВО, ЗАЛЕСЬЕ, ПОРТАСОВА, ИВИШНЯ, БЛАШКИНО, ДРОЗДЫ, МИХЕЕВА, КОРОБКИ, ХОЛБНЯ.

В районе НЕВЕЛЯ наши войска продолжали наступление и заняли 24 населённых пункта.

В течение 8 октября наши войска на всех фронтах подбили и уничтожили 70 немецких танков. В воздушных боях и огнём зенитной артиллерии сбито 47 самолётов противника.

★ ★ ★

Войска Северо-Кавказского фронта завершили разгром таманской группировки противника и сегодня полностью очистили Таманский полуостров от немецко-фашистских захватчиков. Наши войска рано утром прорвали последний рубеж немецкой обороны. Советские танки и пехота вышли на западный берег Таманского полуострова и заняли кордон Ильич. Разгромленные части противника были прижаты к морю и ликвидированы. По неполным данным, уничтожено свыше 20.000 немецких солдат и офицеров. Тысячи трупов противник оставил на косе Чушка. Часть гитлеровцев была сброшена в Керченский пролив и утоплена. Потоплены также 8 барж, переполненных пехотой противника, пытавшейся переправиться с Тамани на Керченский полуостров. Взято в плен 3.000 немцев.

Наши войска захватили большие трофеи, подсчёт которых продолжается. Сотни орудий, миномётов, тяжёлых миномётных аппаратов, автомашин и повозок, огромное число пулемётов, винтовок, снарядов, мин, патронов и гранат валяются на северо-западной оконечности полуострова. В руки наших войск также досталось 184 склада, в которых были сосредоточены запасы оружия, боеприпасов, продовольствия, обмундирования, инженерного имущества и средств связи.

* * *

На правом берегу Днепра наши войска продолжали вести бои за расширение плацдармов. В одном районе части Н-ского соединения были атакованы двумя полками пехоты и 70 танками противника. Ожесточённое сражение длилось весь день. Наши бойцы, отбивая контратаки немцев, подбили и уничтожили 28 танков, 4 самоходных орудия и истребили свыше 1.000 гитлеровцев. К исходу дня советские подвижные отряды нанесли противнику внезапный фланговый удар и заняли два опорных пункта. Захвачены трофеи, в числе которых 3 самоходных и 11 полевых орудий. В другом районе наши войска, преодолевая упорное сопротивление противника, улучшили свои позиции. За день боёв уничтожено до полка немецкой пехоты, 11 танков и самоходных орудий.

Наша авиация наносила удары по скоплениям немецких войск. В результате бомбардировки уничтожено и повреждено большое число орудий и автомашин противника, рассеяно и частью уничтожено до двух батальонов гитлеровцев. В воздушных боях наши лётчики сбили 36 немецких самолётов.

* * *

На Витебском направлении части Н-ского соединения, продвигаясь вперёд, вышли на подступы к городу Лиозно. Немцы превратили этот город в сильно укреплённый опорный пункт с развитой сетью траншей и окопов, дотами и блиндажами. Наши разведывательные подразделения предприняли отвлекающие атаки с востока, а в это время основные силы форсировали реку Мошна и обошли город с севера и запада. Ударами с трёх сторон наши войска овладели городом Лиозно. Развивая наступление, бойцы Н-ского соединения заняли ряд других населённых пунктов. В этих боях уничтожено до 800 немецких солдат и офицеров. Захвачено 22 орудия, 46 автомашин, 6 тракторов-тягачей и 15 складов с боеприпасами и военным имуществом. На другом участке наши войска, с боями продвигаясь вперёд, заняли свыше 30 населённых пунктов. Уничтожено более 400 гитлеровцев. Захвачены пленные и трофеи.

* * *

В районе Невеля наши войска продолжали наступление. На одном участке пехота и танки противника безуспешно пытались одновременным ударом с двух сторон отрезать наши передовые отряды. Наши гвардейские части отбили вражеские контратаки и, продвигаясь вперёд, заняли 24 населённых пункта. Противник понёс большие потери. Только на одном участке разгромлен батальон немецкой пехоты. Взяты пленные.

* * *

Партизанский отряд, действующий в одном из районов Могилёвской области, организовал засаду у шоссейной дороги. Рано утром по шоссе проходили пять пятитонных грузовиков и одна легковая автомашина с солдатами противника. Подпустив немцев на близкое расстояние, партизаны открыли пулемётный огонь и забросали автомашины ручными гранатами. На дороге осталось 40 вражеских трупов. Остальные гитлеровцы убежали. Советские патриоты захватили трофеи, а автомашины сожгли. На следующий день партизаны-разведчики этого же отряда проникли на крупную железнодорожную станцию и взорвали ремонтировавшийся в мастерской тяжёлый немецкий танк.

* * *

Ниже публикуются выписки из дневника ефрейтора 7 роты 596 немецкого полка Антона Шецко:

«6 сентября. В 7 часов утра русские начали наступление на нашем участке. Их великолепно поддерживали тяжёлые орудия. За один час они прорвали нашу оборону. Весь день шёл тяжёлый бой. Мы понесли очень большие потери. Не знаю, почему на мою долю выпало такое счастье, но мне одному из взвода удалось убежать. Остальные солдаты взвода убиты или попали в плен.

9 сентября. Продолжали отступать. На одной высоте остановились подсчитать, сколько же нас осталось. Я едва мог поверить своим глазам: после двухдневных тяжёлых боёв полк буквально растаял. В нём осталось не больше солдат, чем в обычной роте.

11 сентября. Рано утром выяснилось, что мы окружены. Нас погрузили на машины. Ехали целый день, но нигде не нашли ни одной дыры, ни одной щели, через которую можно было бы проскочить. Когда мы выбрались на шоссейную, началось самое страшное: показались русские танки и принялись громить нас. Все разбежались. Жалкие остатки полка сдались в плен».

Навстречу XXV годовщине ВЛКСМ

В Кутаиси

Кутаисский горком комсомола проверил на-днях, как выполняются обязательства, взятые молодёжью в честь XXV годовщины ВЛКСМ.

Проверка показала, что особенно успешно развернулось соревнование молодёжи на шёлкокомбинате им. Бакрадзе, кожобувном комбинате и на консервном заводе.

Молодёжь этих предприятий значительно перевыполняет свои обязательства. Станочница кожобувного комбината Этери Шаламбеидзе выполнила в сентябре план по спецзаказу на 250 процентов. Две нормы выработал Евгений Агапанов, обязавшийся дать полторы нормы. Стахановка консервного завода, работающая на трёх операциях, Цала Ревишвили подняла свою выработку с 200 до 250 процентов.

Проверкой выполнения обязательств молодых ремесленников по военной физкультурной подготовке явилась проведённая на-днях спартакиада учащихся ремесленных училищ.

Намечено проведение кросса городской молодёжи имени XXV годовщины ВЛКСМ и тактические занятия с участием командиров Красной Армии.

В ближайшие дни открывается выставка на тему: «Комсомол города в отечественной войне». На выставке будут широко представлены материалы о героических делах фронтовиков — воспитанников комсомольской организации города.

В городском парткабинете подобрана литература об истории комсомола, об участии молодёжи в отечественной войне. Проводятся лекции, доклады и консультации в связи с XXV годовщиной ВЛКСМ.

2.755 процентов дневного задания

Соревнуясь за достойную встречу XXV годовщины ВЛКСМ, комсомольцы цеха, где начальником тов. Ларионов,—А. Кукота, А. Черкасов, А. Абхазов, П. Черсков, П. Ованесян и другие в несколько раз перекрывают нормы.

Высокой производительности труда комсомольцы достигают за счёт рационализации процессов труда. Комсомолец Г. Ованесян, например, сам изготовляет штампы, применение которых значительно упрощает и ускоряет процесс обработки деталей. Много изобретательности вносит в свою работу комсомолец-тысячник А. Абхазов.

На-днях комсомолец П. Черсков, недавно лишь окончивший школу ФЗО, встал на стахановскую вахту имени XXV годовщины ВЛКСМ. По техническим нормам на изготовление порученных ему деталей требовался 41 час 20 минут. Черсков обработал детали за полтора часа, выполнив норму на 2.755 процентов.

Вместо того, чтобы обрабатывать детали вручную, молодой производственник перенёс работу на специальный фрезерный станок, применил особое, им же сконструированное приспособление.

Колхозная деревня поднимает знамя предоктябрьского соревнования

Передовая статья „ПРАВДЫ“—9 октября

Пройдёт ещё один месяц, и Советская Страна будет отмечать XXVI годовщину Великой Октябрьской Социалистической революции. Третий раз празднует наш народ дни великого Октября в период отечественной войны.

Весь мир преклоняется перед несгибаемой мощью, мужеством и стойкостью советского народа в его борьбе против немецких захватчиков. Вместе со всем народом образцы беззаветного служения Родине показывает наше колхозное крестьянство.

Историческая роль и задачи колхозного крестьянства в борьбе с гитлеровскими разбойниками были определены в докладе товарища **Сталина** о XXIV годовщине Великой Октябрьской Социалистической революции 6 ноября 1941 года. Наш вождь и полководец призвал тогда колхозников и колхозниц работать не покладая рук, давать фронту и стране всё больше и больше хлеба, мяса, сырья для промышленности. Сталинский призыв нашёл горячий отклик в массах колхозников и колхозниц. Лозунг — работать для фронта за двоих и троих — стал основным законом в жизни колхозного села.

Самоотверженная работа колхозников и колхозниц уже в 1942 году получила высокую оценку нашего вождя. В докладе о XXV годовщине Великой Октябрьской Социалистической революции 6 ноября 1942 года товарищ **Сталин** отметил, что наши колхозы и совхозы «честно и аккуратно снабжают население и Красную Армию продовольствием, а нашу промышленность — сырьём».

Но решающие бои против немецких захватчиков были ещё впереди. Колхозное крестьянство отдавало себе полный отчёт в том, что исход этих боёв в огромной мере будет зависеть от того, как оно будет работать, как будет снабжать продовольствием страну и Красную Армию. И чувство величайшей ответственности за судьбы Родины с ещё большей силой овладело колхозниками и колхозницами. С удвоенной энергией они работали на весеннем севе нынешнего года. Организованно, по-военному они начали уборку, когда урожай созрел.

Переход Красной Армии в успешное летнее наступление 1943 года вызвал невиданное воодушевление в колхозной деревне. Каждая победа советских воинов могучим эхом отзывается в деревнях и сёлах. На чудеса отваги, мужества и бесстрашия своих защитников на фронте колхозники и колхозницы отвечают усилением помощи Красной Армии. По шоссейным и просёлочным дорогам страны нескончаемым потоком идут красные обозы с хлебом для государства.

Много сделало колхозное крестьянство для фронта, для победы над врагом. Однако война ещё не кончена, полная победа ещё не завоёвана. Враг получил тяжёлые удары, понёс невосполнимые потери. Но он ещё топчет часть нашей родной земли.

Сейчас, когда Красная Армия ломает хребет немецкому зверю, нужна особенно напряжённая работа в тылу. Это понимает весь наш народ. Понимают это колхозники и колхозницы. Их помощь героическому фронту растёт и ширится. Их стремление ещё больше увеличить эту помощь проявилось с новой силой в дни, когда страна начала подготовку к встрече XXVI годовщины Октября, великие завоевания которого защищает Красная Армия.

Исполненная сознания своего священного долга перед страной и фронтом, колхозная деревня вступила в предоктябрьское социалистическое соревнование. Характерная особенность соревнования — оно одновременно началось в самых различных районах страны. Почти в один и тот же день знамя предоктябрьского соревнования подняли передовые колхозники и работники МТС Московской области и Хабаровского края, Азербайджанской ССР и Омской области, Туркменской ССР и Воронежской области, Краснодарского края и Молотовской области.

Среди инициаторов предоктябрьского соревнования мы видим передовых людей освобождённых от немецких оккупантов районов Краснодарского края и Воронежской области. Ещё недавно здесь стонала колхозная земля под сапогом немецкого захватчика, ещё кровоточат нанесённые им раны. Красная Армия изгнала врага из этих районов, и начала возрождаться колхозная жизнь.

Но «чтобы снова жить хорошо и свободно, — пишут колхозники Гулькевичского района, Краснодарского края,—чтобы радость и счастье снова поселились в наших домах, надо все силы наши, все мысли и дела направить на помощь фронту, на помощь нашим братьям, отцам и сыновьям — воинам Красной Армии — с тем, чтобы они поскорее и окончательно разгромили ненавистного врага». Освобождённые братья и сёстры, вступая в предоктябрьское соревнование, берут на себя конкретные обязательства по усилению помощи фронту и скорейшему восстановлению хозяйства в своих районах.

Встретить Октябрьский праздник успешным завершением всех сельскохозяйственных работ и досрочно выполнить обязательства перед государством, быстрее возродить жизнь в освобождённых районах и тем самым усилить помощь Красной Армии — таково основное обязательство инициаторов соревнования. Тысячи и тысячи колхозов и сотни МТС отвечают на почин передовиков славными делами. Они завершают уборочные работы, усиливают темпы хлебосдачи, поднимают зябь, готовят скоту сытую и тёплую зимовку.

С честью выполнив обязательства по хлебопоставкам, передовые колхозы продолжают сдавать продукты государству сверх плана. Так, колхоз 1 Мая, Красноуфимского района, Свердловской области, обязуется в 1943 году дать государству сверх плана 15.000 пудов хлеба, 18.000 пудов овощей, 13 000 пудов картофеля. В своём письме к товарищу **Сталину**, опубликованном вчера в «Правде», члены колхоза 1 Мая просят последовать их примеру все колхозы.

Широчайший размах предоктябрьского соревнования на селе предъявляет серьёзные требования к местным партийным и советским организациям, к руководителям и организаторам социалистического сельского хозяйства. Обязательства, взятые на себя участниками соревнования, — серьёзные обязательства. Они продиктованы интересами государства, колхозов и колхозников. Борьба за выполнение этих обязательств должна определять собой всю работу местных партийных и советских организаций по руководству колхозами, совхозами и МТС на ближайшее время.

В сельском хозяйстве страны наступил решающий период. Ближайшие дни и недели будут решать успехи всего сельскохозяйственного года. Правильно пишут в своём обращении о развёртывании соревнования тарские колхозники Омской области, что сейчас «за работой колхозов, совхозов и МТС смотрит вся страна. Смотрят рабочие, кующие оружие; смотрят наши защитники на фронте, бесстрашно идущие на врага. Смотрит наш великий вождь и полководец товарищ **Сталин**».

Успешно завершить сельскохозяйственные работы, с честью выполнить обязательства перед государством — значит оправдать доверие страны, фронта, великого **Сталина**, значит оказать серьёзную помощь Красной Армии в её героической борьбе.

Выше знамя предоктябрьского социалистического соревнования в колхозной деревне!

ТЕЛЕГРАММЫ

НАЛЕТ АМЕРИКАНСКОЙ АВИАЦИИ НА БРЕМЕН

ЛОНДОН, 9 октября. (ТАСС). Как передаёт агентство Рейтер, 8 октября крупные соединения американских тяжёлых бомбардировщиков совершили налёт на авиационные заводы, портовые сооружения и верфи в Бремене, а также на базу подводных лодок в Сегезаке (Германия). Американские самолёты встретили ожесточённое сопротивление противника и сбили 142 вражеских истребителя. Из этих операций не вернулись на свои базы 33 американских самолёта.

НАЛЕТ АНГЛИЙСКИХ БОМБАРДИРОВЩИКОВ НА ГАННОВЕР, БРЕМЕН И БЕРЛИН

ЛОНДОН, 9 октября. (ТАСС). Министерство авиации сообщает, что в ночь на 9 октября крупные силы английской бомбардировочной авиации совершили налёт на Ганновер. Налёт носил концентрированный характер.

Другое соединение английских тяжёлых бомбардировщиков атаковало Бремен.

Самолёты типа «Москито» подвергли бомбардировке Берлин и неприятельские об'екты в Руре. Производилось также минирование вражеских вод.

Английская авиация потеряла в этих операциях 31 бомбардировщик.

ВОЕННЫЕ ДЕЙСТВИЯ В ИТАЛИИ

ЛОНДОН, 9 октября. (ТАСС). Как официально сообщается, войска союзников продолжают своё наступление. Части 5-й американской армии заняли в 30 с лишним километрах к северо-востоку от Неаполя город Казерту. Выпавшие недавно сильные дожди вызвали в некоторых районах наводнения, препятствующие операциям наземных войск.

Авиация союзников продолжала бомбить вражеские военные об'екты в Италии и Эгейском море.

ВОЗДУШНЫЕ БОИ НАД ОСТРОВОМ КОС

По сообщению агентства Рейтер, в течение всего дня 3 октября происходили ожесточённые воздушные бои над островом Кос (Додеканезы). Опираясь на свои базы на Родосе, Крите и мелких островах Додеканезского архипелага, германская авиация совершает в течение многих дней налёты на базы союзников на островах Самос, Лерос и Кос. В связи с этим войска союзников на острове Кос знали, что в скором времени немцы предпримут наступление в более широком масштабе. Это наступление началось рано утром 3 октября одновременно с воздуха и с моря. (ТАСС).

ВОЙНА НА ТИХОМ ОКЕАНЕ

ЛОНДОН, 9 октября. (ТАСС). Как официально сообщается, у острова Велла-Лавелла (Соломоновы острова) произошёл бой американских военных кораблей с японским лёгким крейсером и 4 эсминцами. Японский крейсер и 2 эсминца потоплены, 2 других эсминца получили повреждения и вышли из боя. Таким образом японцам не удалось эвакуировать остатки своих войск с острова Велла-Лавелла.

ПРИЧИТАНИЯ ГЛАВАРЕЙ «НЕМЕЦКИХ МЕНЬШИНСТВ» В РУМЫНИИ И ЮГОСЛАВИИ

СТАМБУЛ, 9 октября. (ТАСС). Выходящая в Бухаресте гитлеровская газета «Букарестер тагеблатт» опубликовала статью некоего Ганса Мюллера. Автор убеждает «немецкое меньшинство» в Румынии «запастись мужеством и выдержкой». Это необходимо в связи с тем, что «на Востоке советские войска непрерывно продолжают своё наступление, обрушиваются на позиции немцев огромным количеством танков, орудий и самолётов и огромными массами войск».

«Нужно признать,—скулит Мюллер,—что на внутреннем фронте нашей страны нервы напряжены до предела. Непрерывное наступление Советов, события в Италии, усилившиеся нападения с воздуха, всё это является для нас тягчайшим испытанием». Мюллер заклинает немцев «не проявлять слабости».

С такими же призывами выступил руководитель «немецкой группы» в так называемом «хорватском королевстве».

Красная Армия перешагнула через Днепр

Кратковременная пауза, в течение которой на фронтах не происходило ничего существенного, окончилась. Наши войска продолжают своё наступление по всему фронту от Витебска до Таманского полуострова.

Сквозь дым и грохот сражений Красная Армия продолжает свой путь на запад, великий и трудный путь к полному разгрому ненавистного врага.

В передовой статье «Наступление продолжается» «Красная звезда» пишет:

Считанные дни на фронте царило затишье. Пауза, использованная нашими войсками для подтягивания тылов, была затишьем перед новыми, большими сражениями, не заставившими себя ждать. Пробил час, назначенный советским командованием, и над головами немецко-фашистских захватчиков грянула новая смертоносная гроза.

Уже в первые дни битвы, сменившей кратковременное затишье, к славе героев Орла и Белгорода, Полтавы и Брянска и десятка других победоносных сражений добавились новые немеркнущие лучи, воссиявшие на полях боёв за Невель, за Таманский полуостров, за плацдармы на правом берегу Днепра.

* * *

С занятием города и порта Тамань и других крупных пунктов на Таманском полуострове начался последний акт длительной и ожесточённой борьбы за Кубань. Немцы всеми силами цеплялись за Таманский полуостров, видя в нём, во-первых, выгодный плацдарм для удара по нашим кубанским позициям; а во-вторых, важнейшее предмостное укрепление на пути к оккупированному ими Крыму. Но ни разветвлённая сеть долговременных оборонительных сооружений, ни яростное сопротивление не помогли врагу.

Наши войска успешно ликвидируют немецкий плацдарм на Таманском полуострове, уничтожая войска противника, не успевшего эвакуироваться.

Мощная лавина нашего наступления сметает все преграды, возводимые немцами. Какие только упования не связывали гитлеровцы с Днепром! Снова выплыл на сцену очередной «неприступный вал».

Днепр действительно сам по себе является серьёзной преградой для наступающих, а укрепления, возведённые на его берегах немцами, ещё более усугубили сложность и трудность преодоления этого крупнейшего водного рубежа.

Однако наши войска успешно форсировали Днепр в полосе его среднего течения и захватили плацдарм в трёх местах —севернее Киева, южнее города Переяслав и юго-восточнее Кременчуга.

Таким образом, надежды, возлагавшиеся врагом на днепровскую линию обороны, рухнули. Красная Армия перешагнула через Днепр.

Отбивая ожесточённые контратаки немцев, советские дивизии шаг за шагом расширяют плацдармы на правобережной Украине.

* * *

Все центральные газеты публикуют подробные корреспонденции о том, как происходила переправа через Днепр и борьба за расширение плацдармов на правом берегу.

Кто видел переправу через Днепр первых советских батальонов, — пишет майор Жуковский в газете «Красная звезда», — тот никогда не забудет этой картины. С ней не сравнится массовая переправа войск на паромах и понтонах. Надо видеть, как ныряет в волнах крохотный плотик, сколоченный из досок и брёвен, а на плоту — четыре бойца и пушка. Налетает девятка самолётов. Бомбы поднимают огромные водяные столбы. Плотик наполовину разваливается, но продолжает двигаться по волнам. Его толкают соскользнувшие в воду бойцы, и он двигается вместе с пушкой, каким-то чудом уцелевшей на двух брёвнах.

Такие же плоты из брёвен и пустые железные бочки плывут рядом с утлыми чёлнами и каждый облеплен солдатами и офицерами, молчаливо борющимися с рекой. Внизу — под плотом — бездонная глубина, а вверху — ревут и ревут самолёты, и бомбы с воем ложатся на воду.

Капитан Быковский приводит ряд ярких эпизодов из боёв за Днепр.

Какой-то капитан решил переправить таким же образом легковую машину. В машине сидит девушка-санитарка. На середине Днепра плот переворачивается. Машина идёт на дно. Девушка успевает выскочить. На воде она сбрасывает ватник и, уцепившись за плот, плывёт к берегу, не к восточному, а к западному.

И те, кто сорвался с бочки, и те, кого не выдержал дырявый рыбачий чёлн, и те, кто бросился в воду, спасаясь от осколков, и раненые — все плывут к западному берегу, туда, где враг, где опасность.

Вот что называется переправой авангардов!

(Принято по радио Грузрадиокомитетом).

Предоктябрьское социалистическое соревнование

Батумские цинковальщики борются за новые производственные успехи

БАТУМИ, 8 октября. (По телефону от наш. корр.). Все для фронта! Под таким лозунгом работает коллектив Батумского цинковального завода, из месяца в месяц повышая количественные и качественные показатели. Освоив в начале сентября новые виды продукции, коллектив завода в течение нескольких дней наладил их массовый выпуск и к концу месяца дал 96.000 деталей, значительно превысив сентябрьское задание.

Новыми трудовыми подвигами отмечают стахановцы завода и первые дни октября. Свыше 200 процентов дают ежедневно штамповщицы тт. Джгаркава, Нерубащенко, литейщицы Капуриди, Удовенко и другие.

На-днях в цехе покрытия внедрён новый способ лужения одной детали, разработанный лудильщицей т. Инжоян. Осуществление этого мероприятия полудки подняло производительность труда каждого рабочего почти на 20 процентов и дало большую экономию напильтыря.

Недавно завод получил задание изготовить сложную машину для нарезки табака. Никогда ранее подобной работы завод не выполнял. Тщательно обсудив по чертежам устройство машины и производственные возможности предприятия, начальник технического отдела т. Колосовский и конструкторы тт. Вяземский и Абалжиди внесли в чертежи ряд конструктивных изменений и немедленно сдали заказ в производство. Совместными усилиями инструментального, штамповочного и жестяного цехов табакорезальная машина была изготовлена в короткий срок. На этой работе особенно отличились слесари тт. Скирковский, Каракозов и Цацанидзе, выполнявшие сменные нормы на 350—400 процентов.

Вдохновляемые блестящим наступлением Красной Армии, развёртывая предоктябрьское соревнование, рабочие и работницы завода прилагают все усилия, чтобы в октябре добиться ещё более высоких показателей и встретить XXVI годовщину Октября новыми производственными успехами.

С. МУЛИН.

Награждение железнодорожников

В связи со вторичным присуждением Закавказской дороге переходящего Красного знамени Государственного Комитета Обороны начальник дороги т. Г. С. Кикнадзе наградил в сентябре ряд работников значком «Ударнику сталинского призыва».

За лупинский уход, образцовое содержание электровоза и систематическое перевыполнение технической скорости награждены: К. Моцонелидзе и А. Надирашвили — машинисты электровозного депо Хашури, Г. Касрелишвили и Г. Хизанашвили — машинисты электровозного депо Тбилиси и другие. Среди паровозников награждены: В. Попхишвили — мастер паровозного депо Самтредиа, М. Капанадзе — мастер депо Шорапани, Г. Циклаури — машинист депо Тбилиси, Г. Георгадзе — слесарь депо Хашури и т. д.

В числе награждённых также А. Чичуа — раз'ездной слесарь Тбилисского четвёртого вагонного участка, Нина Башалешвили — слесарь вагонного депо Самтредиа, Г. Абуашвили — слесарь Хашурского вагонного участка, В. Келехсашвили — старший ревизор вагонной службы и другие.

Всего значком «Ударнику сталинского призыва» награждено 95 человек.

Суворовские реликвии Исторического музея

В Государственном Историческом музее хранится небольших размеров золотая табакерка восьмигранной формы. Снаружи она украшена изящным орнаментом, характерным для XVIII века.

На внутренней стороне крышки вырезано:

«Князь Италийский Граф Суворов Рымникский носил оную табакерку при себе более десяти лет и до последней минуты жизни своей».

Эта любимая табакерка Суворова, весящая 82 грамма, до сих пор была единственной личной вещью фельдмаршала, имевшейся в Государственном Историческом музее.

На-днях музей приобрёл две новых суворовских реликвии. Одна из них — темно-коричневый платок из бумажной ткани. Другая личная вещь А. В. Суворова — роговой гребешок.

Обе вещи, которые фельдмаршал обычно возил с собой в походах, бережно хранились у потомков Суворова.

По Советскому Союзу

Горьковские архитекторы — освобождённым районам

Архитектурная общественность Горького оказывает действенную помощь строителям Сталинграда и других освобождённых от немецких захватчиков городов. На-днях из гор. Горького отправлены строителям Ржева партия инструментов, техническая литература, бумага, чертёжные принадлежности. Члены горьковского отделения союза советских архитекторов собрали для Сталинграда теодолиты, нивелиры, рейки и другие геодезические инструменты, а также обширную справочную библиотеку. Группа горьковских архитекторов заканчивает составление типовых проектов и чертежей жилых зданий для Сталинграда и других разрушенных гитлеровцами городов.

Выставка энергетики Ленинграда

В Ленинграде открылась большая выставка, посвящённая энергетике города. Её экспонаты дают яркое представление о самоотверженной работе энергетиков в трудных условиях города-фронта. За год выработка электроэнергии на всех станциях возросла почти в два с половиной раза.

В тяжёлую зиму 1941-42 года коллектив инженеров приспособил котельные агрегаты для работы на местном топливе. Так была решена проблема снабжения города энергией.

Зимой 1942-43 г. за 12 дней впервые в СССР была сооружена на льду линия высоковольтной передачи. Она обеспечила работу ленинградских заводов и за 68 дней передала более 30 миллионов киловатт-часов электроэнергии.

В Сталинградском мединституте начались занятия

1 октября возобновились занятия в Сталинградском медицинском институте. К учёбе приступили 576 студентов.

Немецко-фашистские варвары разрушили великолепное здание института, его клиники, аудитории, библиотеки. В воссоздании Сталинградского мединститута приняли участие 13 медицинских институтов страны. Они прислали оборудование, литературу, учебники. Сейчас библиотека института насчитывает 10 тысяч томов.

Своими силами

Более 40 тысяч жилых домов сожгли и разрушили немецкие оккупанты в городах и сёлах Воронежской области. За лето трудящиеся восстановили своими силами половину разрушенных жилищ. Строительство продолжается. Государство отпустило индивидуальным застройщикам 5 миллионов рублей ссуд. В первую очередь восстановленные жилища отводятся семьям защитников родины.

9 октября (ТАСС)

Партийная жизнь

Главное—работа с людьми

Когда цех получил новый сложный заказ, многим казалось, что при существующем положении вещей выполнить его невозможно.

В самом деле, в цехе в основном работала молодёжь, не имеющая должного производственного опыта, не было соответствующего оборудования.

Нам стало ясно, что прежде всего надо мобилизовать весь коллектив цеха на преодоление трудностей, организовать работу с людьми.

Общение с рядовыми рабочими, инженерно-техническими работниками, индивидуальные беседы с ними позволили нам уловить настроение в цехе, учесть мнение, советы старых опытных производственников.

Выяснилось, что технология производства данной детали далеко не совершенна. Ряд поправок следует внести в практику использования оборудования. Можно более рационально расставить рабочую силу в цехе.

Была разработана новая технология с учётом замечаний кадровиков, бригады перекомплектовали с таким расчётом, чтобы во главе молодых производственников стали опытные рабочие, имеющие за плечами большую производственную школу. Они совместили в себе обязанности бригадиров, наладчиков и рядовых рабочих. На решающие участки производства встали коммунисты. Рационализаторские мероприятия, разработанные начальником цеха и бригадирами, значительно упростили работу, позволили широко использовать труд малоквалифицированных рабочих.

Коммунисты цеха — начальник т. Григорьев, бригадиры тт. Акопов, Гаситашвили, Багдасаров и другие раз'яснили коллективу всю важность выполнения задания, сумели создать в цехе обстановку энергии и трудового энтузиазма.

Перелом был достигнут. Заказ удалось выполнить в срок.

Здесь массово-политическая работа с людьми явилась органической составной частью организаторской работы партийного коллектива. На этом примере мы лишний раз убедились, что в поле зрения партийной организации постоянно должны быть люди, кадры, от которых непосредственно зависит судьба производства.

Парторганизация внимательно присматривается к отстающим рабочим. Не ограничиваясь внешними данными, коммунисты стараются выяснить причины плохой работы, устранить их.

Старый производственник Жданов стал работать слабее, чем раньше. С ним побеседовали, помогли устранить неувязки, мешавшие ему в работе. Жданов подтянулся. Недавно парторг цеха сообщил в партбюро, что, узнав о задержке производства деталей на одном участке, Жданов первым вызвался отработать неурочные часы, чтобы не допустить перебоя в работе цеха.

Работа с людьми, проникновение в детали массовой работы не раз помогали нам находить правильное разрешение многих вопросов партийной и хозяйственной работы.

Большую помощь оказывают партийному бюро рядовые коммунисты и беспартийный актив. Сотрудница конструкторского бюро Макаревич, инженеры Краинский, Джулабишвили, конструктор Козловский, начальники цехов Аналакян, Бут и многие другие,—всё это люди, на которых мы опираемся в проведении той или иной организационной работы.

Г. ДАШНИЕВ,
секретарь бюро парторганизации завода имени 26 комиссаров.

Образцово подготовиться к зиме

На совещании в ТК КП(б) Грузии

8 октября в Тбилисском Комитете КП(б) Грузии состоялось совещание руководителей промышленных предприятий, секретарей партийных организаций и председателей фабрично-заводских комитетов районов имени **Ленина** и имени 26 комиссаров по вопросу о ходе подготовки к зиме предприятий и рабочих жилищ.

Открывая совещание, заместитель секретаря ТК КП(б) Грузии по промышленности и транспорту тов. Лелин подчеркнул огромное значение своевременной и всесторонней подготовки к третьей военной зиме.

С сообщением о результатах проведённой на-днях проверки хода подготовки к зиме на предприятиях района имени **Ленина** и имени 26 комиссаров на совещании выступил заместитель заведующего отделом промышленности и транспорта ТК КП(б) Грузии тов. Панцев.

На обувной фабрике имени Берия, заводе имени Кирова, Мясокомбинате, пивной фабрике № 7, заводе имени 26 комиссаров, авторемонтном заводе приступили к утеплению производственных помещений, завозу топлива, ремонту рабочих общежитий. Однако и на этих предприятиях отдельные участки подготовки к зиме отстают. Что же касается многих других предприятий и в первую очередь — инструментального, стекольного, Грма-Гедьского кирпичного заводов, чаеразвесочной фабрики, завода Центролит, то вопросы подготовки к зиме не стоят в центре внимания руководителей предприятий, которые фактически самоустранились от этого важнейшего дела, передоверив его второстепенным работникам. Партийные и профсоюзные организации этих предприятий не занимаются вопросами подготовки к зиме, не проверяют выполнения намеченных мероприятий.

На совещании выступили тт. Хитаришвили (инструментальный завод), Саришвили (завод им. Кирова), Бокерия («Станок»), Мацукатов (главный инженер трикотажного комбината), Алавидзе (обувная фабрика им. Берия), Манукян, Жгенти (шампанский завод), Манджгаладзе (зам. директора авторемонтного завода), Кутателадзе (главный инженер стекольного завода).

Итоги совещания подвёл тов. Лелин, наметивший конкретные мероприятия по устранению в кратчайший срок выявленных недочётов в подготовке к зиме, максимальному использованию оставшегося до холодов времени для образцовой подготовки к зиме не только промышленных предприятий, общежитий и бараков, но также заводских площадок, под'ездных путей, складских и других подсобных помещений.

В намеченных совещанием мероприятиях особое внимание уделено завозу на предприятия топлива, освоению выделенных фондов на дрова, уголь.

В парткабинете

БАТУМИ, 8 октября. (По телефону от нашего корр.). Около 9.000 партийных и непартийных большевиков Батуми с огромным интересом изучают книгу товарища **Сталина** «О великой Отечественной войне Советского Союза». Большую помощь в этом оказывает им городской парткабинет. Для партийного, советского и хозяйственного актива здесь еженедельно организуются занятия семинаров. Регулярно работают также семинары для пропагандистов — руководителей кружков. Кроме того, в парткабинете ведётся систематическая консультация. Здесь постоянно дежурят подготовленные консультанты. Только в сентябре консультацию получили 100 человек.

В парткабинете много плакатов, лозунгов, фотодокументов, имеется выставка материалов, отображающих героические подвиги Красной Армии, самоотверженный труд бойцов советского тыла.

Большой интерес вызвали лекции на темы: «Товарищ **Сталин** о превосходстве советской военной науки и о порочности стратегии и тактики немцев», «Боевой союз СССР, Великобритании и Соединённых Штатов Америки против гитлеровской Германии и её союзников в Европе», «Кто такие национал - социалисты?», «Прочность советского тыла — важнейшее условие победы над врагом» и др.

Парткабинет проводит лекции и доклады также и в клубах фабрик и заводов города.

Новочеркасск снова стал городом вузов

Один за другим возобновляют работу многочисленные вузы и техникумы Новочеркасска, восстановленные после разгрома их немецкими оккупантами.

Начали работу Зооветеринарный, Гидро-мелиоративный институты и пять техникумов. Полностью восстановлены и приступают к работе горный, энергетический и частично химический факультеты Индустриального института, наиболее сильно пострадавшего от немцев.

Всего вузы и техникумы Новочеркасска приняли свыше 5.000 студентов. (ТАСС).

«Я пишу тебе немного, так как нет сил. С каждым днем мы приближаемся к морю. Вместе с морем приближается смерть. Мы все теперь страдаем неизлечимой болезнью — водобоязнью. Даже лучшие пловцы, для которых море было родной стихией, теперь боятся воды».

(Из письма немецкого унтер-офицера Мейпера, убитого на Таманском полуострове).

Рисунок И. ГУРРО.

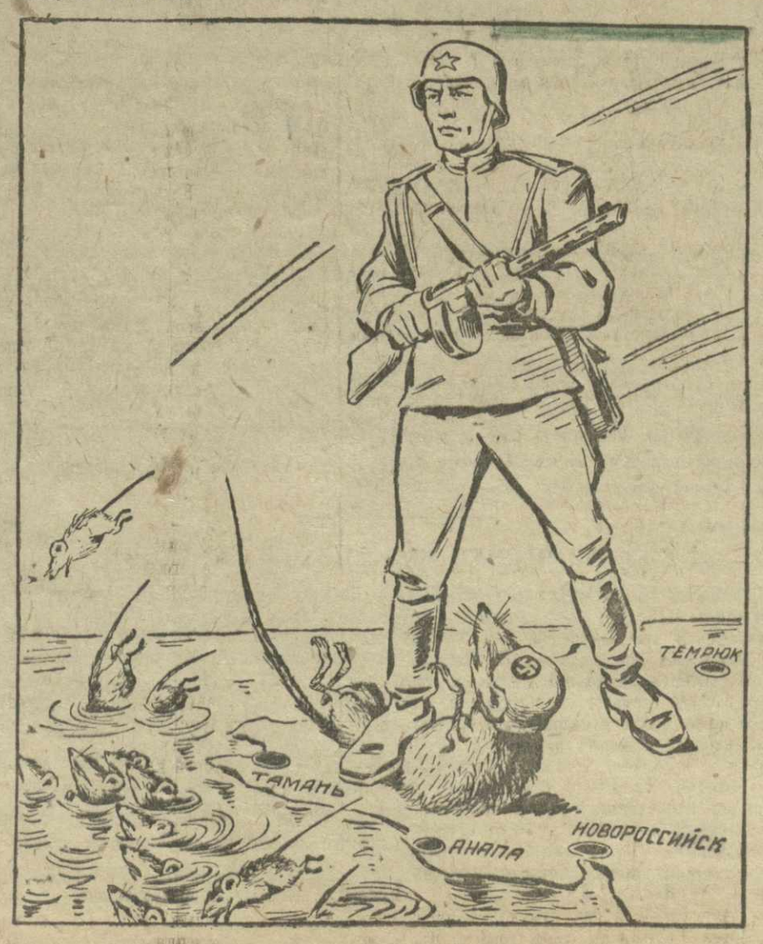

Из истории нашей родины

Ключи Берлина

Гитлеровские бандиты, трубившие с первых дней своего вторжения в страны Западной Европы и вероломного нападения на Советский Союз о «непобедимости» своей армии, часто обращаются к прошлому, чтобы исторически обосновать это своё хвастливое утверждение. Особенно часто вспоминают фашисты военную «славу» своего кумира—прусского короля Фридриха II, восхищаются тем, что им сродни,—его коварством, грабительской, захватнической политикой.

Но гитлеровские «историки» старательно умалчивают о том, что в так называемой Семилетней войне (1756 — 1762 гг.) именно русские войска наголову разбили армию Фридриха II.

Войну с Пруссией во второй половине XVIII века России пришлось вести, как для защиты своих непосредственных интересов, так и в силу своих обязательств перед союзными европейскими державами.

Подготовляя войну с Россией, Фридрих II, считавшийся крупным полководцем и располагавший наилучшей армией в Европе, был убеждён, что ему удастся поодиночке разбить европейские страны, установить своё господство в Европе, а Россию превратить в прусскую провинцию.

Но Фридрих II жестоко просчитался.

Несмотря на то, что русская армия к началу войны отставала от прусской в военной выучке, она в то же время обладала такими качествами, которые делали её армией сильной, непобедимой. Это — любовь к родине и отсюда — непоколебимая стойкость, высокое мужество, помогавшие русским солдатам выдерживать сильнейший натиск врага.

Эти свои качества русские солдаты в полной мере проявили при первом же столкновении с немцами в августе 1757 года в сражении при Гросс-Егерсдорфе.

В этом сражении исключительную храбрость показали русские пехотинцы. «Первая линия, как стала на колено, так и оставалась на месте, стреляя и не страшась наступления пруссаков». Хорошо действовала русская артиллерия, лихо рубили прусских кирассир русские кавалеристы.

Один из очевидцев так описывает конец этого сражения:

«Неприятели дрогнули, подались несколько назад, хотели построиться получше, но некогда уже было: наши сели им на шею и не давали им времени ни минуты. Тогда прежняя прусская храбрость обратилась в трусость, и в сём месте, недолго медля, обратились они назад и стали искать спасения в ретираде» (то-есть в отступлении).

Пруссаки понесли у Гросс-Егерсдорфа большие потери.

В 1758 году русские войска заняли всю Восточную Пруссию с городом Кёнигсбергом. Тогда навстречу русской армии, продвигавшейся в глубь страны, выступил со своей армией сам Фридрих.

Большое сражение разыгралось у Цориндорфа. И снова русские войска показали примеры исключительного мужества и стойкости. Враг наступал огромными силами, прикрываясь убийственным артиллерийским огнём; но русская пехота с неописуемой твёрдостью противостояла натиску пруссаков, а затем вместе с конницей обратила их в бегство.

Выдающиеся боевые качества русских солдат, проявившиеся в этой битве, признали и сами пруссаки.

«Сии раны были причинены прежде, какого бесстрашия — вывели фрунтовую писал капитан прусской армии Архенгольц. — Расстреляв свои патроны, они стояли твёрдо... Свежие полки заступали ряды убитых... Легче было их убивать, нежели принуждать к бегству».

Изменил своё мнение о русских солдатах и Фридрих II. «Русского солдата,—выразился он,—недостаточно уметь убить, его после этого надо ещё суметь повалить».

В 1759 году русские войска под командованием фельдмаршала Салтыкова нанесли серьёзнейшее поражение прославленной армии Фридриха II в грандиозной битве недалеко от города Франкфурта на Одере, при Кунерсдорфе. Немцы не выдержали убийственного артиллерийского и оружейного огня русских. В панике отступила прусская кавалерия, за нею беспорядочно бежала пехота. От разгромленной прусской армии уцелели только жалкие остатки.

«Я несчастлив, что ещё жив, — писал после этой битвы Фридрих II. — Из армии в 48 тысяч человек у меня не остаётся и трёх тысяч. Когда я говорю всё это, всё бежит, и у меня уже больше нет власти над этими людьми... Сказать по правде, я считаю всё потерянным».

Вручение русским войскам ключей от Берлина.
Фрагмент картины худ. А. Коцебу. (Гос. Третьяковская галлерея).

После катастрофического поражения, понесённого армией Фридриха при Кунерсдорфе, русским войскам был открыт путь на Берлин.

Под командованием генерала Чернышёва, назначенного вместо Салтыкова, русская армия подошла к стенам Берлина 3 октября 1760 года. Русские гренадеры и артиллеристы открыли огонь по военным об'ектам. Берлин пытался защищаться при помощи артиллерии и подошедших подкреплений. Но, не устояв перед натиском русских, вынужден был капитулировать.

8 октября 1760 года, в 5 часов утра, русские войска вошли в прусскую столицу. Взятые в качестве трофеев, берлинские городские ключи были доставлены на вечное хранение в Казанский собор в Петербурге.

В связи с занятием русскими войсками Берлина, генерал Чернышёв доносил: «Сие удачное дело приписать можно особливой храбрости нашего войска, которое пехоту и кавалерию весьма мужественно атаковало».

В походе на Берлин участвовал тогда ещё молодой офицер—А. В. Суворов. Семилетняя война с Пруссией явилась боевым крещением для великого полководца, прославившего и в дальнейших войнах русское оружие.

Взятие русскими Берлина произвело огромное впечатление во всей Европе, с изумлением говорившей тогда о непоколебимой стойкости русского солдата, нанесшего решительное поражение прусской армии.

Война продолжалась и после взятия Берлина, и Пруссии Фридриха II грозило полное уничтожение. Спасло её только воцарение в России Петра III, который немедленно заключил мир с Фридрихом и возвратил ему все завоёванные города.

Семилетняя война, взятие русскими войсками Берлина — одна из славных страниц русской военной истории, предметный урок, о котором следует крепко помнить гитлеровским захватчикам.

Б. БОРИСОВ.

Сводка о ходе сельскохозяйственных работ по Грузинской ССР

на 5 октября 1943 года.

По данным Наркомзема Грузинской ССР

(В процентах)

Районы	Убрано зерновых и бобовых	Обмолочено	Убрано свеклы	Заложено силоса	Убрано подсолнуха	Убрано кукурузы	Ломка табака	Подняго зяби	Засеяно озимых
Абхазская АССР	3,3	—	—	22,3	—	24,1	66,5	—	—
Аджарская АССР	10,3	66,4	—	83,7	—	11,9	92,3	—	—
Юго-Осетинская А/О	88,3	100,0	31,3	88,8	—	22,5	—	54,1	6,9
Абашский	—	—	—	102,7	—	—	—	—	—
Цхакаевский	—	—	—	81,7	—	—	—	—	—
Гегечкорский	1,2	—	—	83,3	—	—	—	—	—
Зугдидский	—	—	—	57,9	—	—	104,3	—	—
Хобский	—	—	—	23,2	—	—	—	—	—
Цаленджихский	—	—	—	100,0	—	—	—	—	—
Чхороцкуский	—	—	—	95,9	—	—	—	—	—
Ланчхутский	—	—	—	8,8	—	—	—	—	—
Чохатаурский	0,6	—	—	47,7	—	22,2	51,9	—	—
Кутаисский	46,1	80,6	—	100,4	—	100,0	—	—	—
Цхалтубский	—	—	—	103,0	—	76,1	—	—	—
Самтредский	7,6	94,7	—	60,9	—	76,9	—	—	20,0
Цулукидзевский	19,5	—	—	22,6	—	48,8	—	—	—
Ванский	24,7	—	—	63,8	—	100,0	—	—	—
Маяковский	—	—	—	93,5	—	—	—	—	—
Зестафонский	57,3	—	—	124,7	—	—	—	—	—
Чхарский	22,3	—	—	97,4	—	—	—	—	—
Чиатурский	73,9	100,0	—	109,2	—	89,6	—	—	45,2
Сачхерский	61,2	97,6	—	95,1	—	87,6	—	—	82,0
Орджоникидзевский	52,5	100,0	—	107,6	—	60,7	—	—	91,4
Онский	81,3	100,0	—	100,0	—	0,7	—	—	46,8
Амбролаурский	64,2	95,0	—	59,3	—	41,2	—	—	18,5
Цагерский	50,8	98,3	—	78,8	—	—	—	—	73,8
Квемо-Сванетский	40,6	90,7	—	—	—	—	—	—	—
Ахалкалакский	100,0	72,9	—	103,0	—	1,8	—	52,8	100,0
Богдановский	93,1	82,7	—	107,7	—	5,6	—	50,7	—
Ахалцихский	78,9	96,8	—	70,1	—	51,9	—	60,6	17,1
Адигенский	79,1	100,0	—	58,9	—	34,6	—	87,5	4,7
Аспиндзский	96,8	100,0	—	139,1	—	1,8	—	110,5	38,6
Хашурский	89,4	98,8	13,5	20,8	—	74,8	—	92,6	32,5
Карельский	85,9	94,8	5,3	21,5	—	70,8	—	51,3	31,7
Горийский	70,1	91,2	14,5	70,2	—	45,9	—	39,3	61,8
Каспский	82,5	94,9	30,7	47,4	—	38,6	—	23,3	30,0
Боржомский	87,4	81,5	—	94,0	—	27,4	—	34,2	2,3
Цалкинский	99,8	47,6	—	101,8	—	10,4	—	44,6	—
Душетский	93,2	91,4	—	113,8	—	80,3	—	14,2	64,6
Тетрицкаройский	86,9	90,8	—	71,0	80,2	56,7	—	5,7	30,1
Тианетский	78,2	80,4	—	40,0	—	57,5	—	91,5	60,1
Казбегский	78,9	12,9	—	106,7	—	—	—	—	—
Гурджаанский	81,3	96,5	—	93,5	90,2	100,0	58,0	9,1	23,4
Сигнахский	95,5	100,0	—	83,6	78,8	100,0	41,9	—	28,3
Цителцкаройский	96,1	94,2	—	104,5	87,9	100,0	—	2,9	32,5
Телавский	87,9	100,0	—	58,8	79,0	85,3	—	0,4	35,2
Кварельский	91,8	100,0	—	7,0	100,0	80,0	59,0	39,8	33,7
Лагодехский	91,5	99,9	—	48,6	88,9	87,2	95,0	1,9	30,8
Тбилисский	97,1	95,5	—	15,8	70,9	73,0	—	—	44,6
Мцхетский	81,1	100,0	—	40,3	16,4	22,8	—	—	38,2
Караязский	80,8	89,4	—	6,8	100,0	24,1	—	—	—
Борчалинский	93,2	98,4	18,8	60,0	—	81,7	71,6	5,4	17,4
Болнисский	97,9	94,0	30,0	99,0	—	96,5	56,7	10,0	2,1
Сагареджойский	87,9	95,4	—	67,5	63,0	46,8	—	—	42,3
Башкичетский	83,8	95,4	—	112,0	—	19,2	—	1,9	60,5

ЗАРЯ ВОСТОКА Дневник

Воскресенье, 10 октября 1943 года

НОВЫЕ УДАРЫ КРАСНОЙ АРМИИ

Всего лишь несколько дней назад сводка Совинформбюро сжато сообщала:

— На фронтах серьёзных изменений не произошло...

Ещё недавно весь фронт от Витебска до Тамани был, казалось, погружён в «затишье»...

А вечером 7 октября в Москве вновь раздались громовые залпы салюта.

Невель—сильнейший узел обороны немцев на Северо-западном направлении —в руках Красной Армии.

Ещё несколько дней назад на Днепре было, казалось, тихо, а сегодня ураган советского наступления рвёт здесь линию немецкой обороны.

Разразился внезапно удар на Волховском фронте.

Выбит из-под ног немцев Таманский плацдарм, последняя точка их опоры на Кубани...

Тамань—«голубая линия» немцев, «неуязвимая твердыня», как они называли ее. Враг сосредоточил здесь целую группировку из трёх армий. Больше того, совсем недавно немецкий генеральный штаб перебросил сюда ещё 4 дивизии.

Гитлер им приказал:

— Сражаться до последней капли крови.

Гитлер и генералы твердили:

— Таманский плацдарм — важнейший опорный барьер обороны Крыма, угроза Северному Кавказу, одна из точек опоры немецкого генерального наступления...

Вырвана из рук врага Тамань, как были вырваны недавно Харьков, Таганрог, Брянск, Смоленск, Кременчуг.

Немцы рассчитывали, что октябрь даст им передышку. Рухнула и эта их надежда.

Они считали Невель, окружённый болотами и лесами, неприступным именно осенью, в осеннюю распутицу. Воины генерала армии Еременко нагрянули на немецкие дивизии, как снег на голову, через топи и леса. Болота, за которыми укрылся враг, стали его могилой. Стремительный, искусный манёвр решил судьбу и невельского плацдарма...

Геббельс ещё лепечет по инерции что-то невнятное о «преимуществе немецкой обороны», о «сокращении коммуникаций», об «уплотнении резервов»...

Немецкий обер-обозреватель генерал Дитмар откровенно признаётся:

— Всё сводится к тому, чтобы выдержать... Красная Армия грозит нам уничтожением в самом прямом и примитивном смысле этого слова.

«Русские примеряют семимильные сапоги, которые с таким успехом носили недавно немцы» («Брюсселер цейтунг»).

Немцы рассчитывали зимовать на Днепре. Они лихорадочно укрепляли «днепровский вал». Рушится этот вал. И даже, пожалуй, быстрее, чем рухнул вал на Десне.

Турецкая газета «Ени Асыр» подвела недавно итог одного из периодов нашего наступления:

— Сегодня положение в Европе так изменилось, что только от союзников зависит сократить сроки войны... Русский великан—этот подлинный кошмар для немцев—всё время быстро продвигается вперёд. Немецкое военное превосходство, составлявшее некогда гордость рейхсвера (германская армия), раздавлено и уничтожено русским валом.

Узнают они раньше, чем доберутся до своего фатерланда, что значит кошмар поражения в стране, которую собирались завоевать своим сумасбродным «блицкригом».

● ● ●

ЗА ОБРАЗЦОВОЕ ПРОВЕДЕНИЕ ЗЯБЛЕВОЙ ВСПАШКИ

Среди сельскохозяйственных работ, которые ведутся сейчас на полях колхозов и совхозов Грузии, одно из важнейших мест занимает зяблевая вспашка.

К 5 октября, по данным Наркомзема Грузинской ССР, план зяблевой вспашки выполнен по республике на 37,4 процента.

Колхозы Аспиндзского района, своевременно начавшие взмёт зяби, не только уже выполнили план, но и вспахали под зябь сотни гектаров сверх плана.

Успешно проходит под'ём зяби и в ряде других районов. В передовых колхозах и совхозах отдают себе отчёт в том, что зябь — это основа высоких урожаев будущего года, важнейшее средство борьбы с сорняками и сельскохозяйственными вредителями. Чем лучше будет осуществлён под'ём зяби, тем успешнее пройдет весенний сев.

Надо умело сочетать текущие сельскохозяйственные работы с под'ёмом зяби, не откладывать проведения этого важнейшего мероприятия на крайние сроки—это поможет обеспечить полное и своевременное выполнение плана зяблевой пахоты.

В ряде основных районов, таких, как, например, Сигнахский, Цителцкаройский, Лагодехский и Сагареджойский, до 1 октября к под'ёму зяби ещё не приступали. Здесь, очевидно, рассуждают так: проведём сев, соберём виноград, покончим с другими текущими сельскохозяйственными работами, а затем примемся и за зяблевую вспашку. Такая очерёдность, конечно, недопустима. Чем раньше будет проведена зяблевая пахота, тем лучше, тем больший урожай будет собран в будущем году.

Получение высокого урожая зависит и от качества проводимых работ. Нельзя допускать, чтобы вспашка проводилась на недостаточную глубину, как это было, например, в колхозе «Красная заря» Борчалинского района. Подобные факты имели место также в ряде колхозов Карельского и Каспского районов.

Председатели и члены правлений колхозов должны систематически проверять глубину вспашки, следить за тем, чтобы пахари и трактористы не допускали огрехов, строго соблюдали предусмотренную правилами глубину пахоты.

Сейчас в колхозной деревне развёртывается социалистическое соревнование в честь XXVI годовщины Великого Октября. Проводя осенний сев, уборку урожая, обмолот и другие сельскохозяйственные работы, выполняя свои обязательства перед государством, колхозы должны проявить большевистскую заботу и об урожае будущего года — своевременно и высококачественно выполнить план под'ёма зяби.

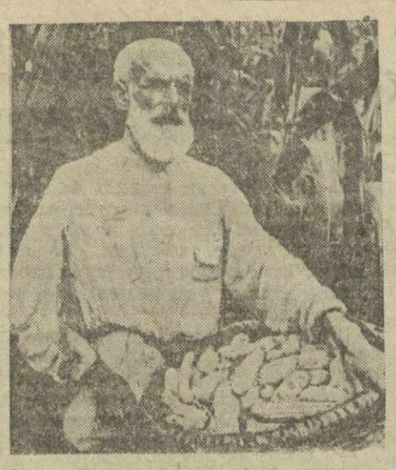

На снимках: 1) стахановка колхоза «Цители Свири» Сухумского района Н. С. Цулая, выработавшая на нижке табака 140 трудодней; 2) стахановец колхоза им. Бакрадзе Сухумского района М. И. Соселия 76 лет на уборке урожая кукурузы. Фото Г. Толмачева.

ГАЛАКТИОН ТАБИДЗЕ

Народный поэт Грузии

ТЕБЕ, РУСТАВЕЛИ!

С детства сроднился с войною,
Посвист меча полюбил,
Ты никогда не страшился
Поступи вражеских сил.
Ты воспевал, вдохновенный,
Копий и сабель удар,
Войны, знамёна эпохи
Славной царицы Тамар.

Гори, Аспиндза и Мцхета
Помнят твой век золотой.
Тысячу раз, несгибаем,
Видел ты смерть пред собой.
Смерть не осилила сердца!
Вечно жива красота!
Неувядаемы лавры
Славы твоей, о, Шота!

Только герои бессмертны,
Жизнь их отваги полна.
Только они лишь достойны,
Чтоб их любила страна.
«Витязем в тигровой шкуре»
Мы вдохновлялись не раз
И приближали победы
Незабываемый час!

Нет и в каджетских пределах
Мрачных таких крепостей,
Чтоб не сломила их сила
Спаянных дружбой людей!
Тысячекратных препятствий
Толщу прорвали они,—
Ты, солнце солнц, освещаешь
Наши грозовые дни!

Знаю, взаимности Нестан
Те лишь достойны сердца,
Бьются в которых отвага,
Мужество, доблесть бойца!
Вихри времён проносились,
Шли над твоей головой,—
Ты ж красотою нетленной
Край освещал свой родной.

Гроздьями жемчугов крупных,
Золотом ярких лучей
Искрился стих твой, рождённый
Струнами лиры твоей.
Гордость родного народа,
Слава его и мечта,
Сердце твоё пламенело
Вечной любовью, Шота!

С тех пор, как грянули в небе
Первые громы боёв,
Вижу я взор твой горячий,
Слышу я слово твое,
О, песнопевец, несущий
В яростном громе атак
Знамя любви беспредельной
К родине нашей, Шота!

Перевел с грузинского
БОРИС СЕРЕБРЯКОВ.

ОБЗОР ПЕЧАТИ

В БОРЬБЕ ЗА МАРГАНЕЦ

Газета «Чиатурис магароели»—орган Чиатурского горкома КП(б) Грузии

На страницах газеты «Чиатурис магароели» часто можно найти рассказы об опыте передовых людей чиатурских марганцевых рудников.

В результате этой работы газеты на рудниках широко известны имена многих стахановцев — проходчиков Г. Чигогидзе, Ш. Шукакидзе, В. Якобидзе, токарей Г. Цуцкиридзе, И. Капанадзе, навалоотбойщиков В. Капанадзе и многих других передовых горняков.

В газете имеются отделы «Трибуна стахановца», «Боевая помощь фронту», где с рассказами о своей работе выступают стахановцы, специалисты, командиры производства.

«Чиатурис магароели» уделяет большое внимание вопросам повышения квалификации новых рабочих.

За время отечественной войны на работу в рудники пришли сотни новых рабочих, среди которых много женщин. Обучить эти кадры горняцким профессиям, сделать новых рабочих мастерами своего дела — ответственная задача партийных и профсоюзных организаций и хозяйственных руководителей чиатурских рудников.

Газета поставила перед собой задачу —помочь новым кадрам в повышении квалификации. Она проявила хорошую инициативу — приступила к печатанию бесед специалистов в помощь новым рабочим. Первая беседа, напечатанная в номере газеты от 26 сентября, посвящена вопросу правильной организации рабочего места.

Этому же вопросу «Чиатурис магароели» посвятила несколько передовых статей. Редакция провела рейды рабкоровских бригад, которые установили, что одной из причин неудовлетворительной работы рудников, невыполнения отдельными рабочими производственных норм является низкая квалификация новых рабочих, плохая организация работы кружков технической учёбы и стахановских школ.

Мысль передовых людей рудников работает над улучшением способов производства. Немало на чиатурских рудниках новаторов и рационализаторов. Например, токарь И. Капанадзе путём специального приспособления к станку увеличил производительность последнего на 200 процентов, мастер И. Рухадзе улучшил технологический процесс изготовления детали и за смену вместо 500—изготовляет 950 деталей и т. д.

Об этом газета рассказывает в заметке «Новаторы производства», в статье «Шире дорогу рационализаторам и изобретателям» и ставит вопрос о необходимости организации помощи изобретателям.

Заметки и письма о передовых людях, об опыте их работы, публикуемые на страницах газеты «Чиатурис магароели», несомненно, помогают дальнейшему развёртыванию стахановского движения на рудниках, множат ряды стахановцев военного времени. Надо пожелать, чтобы эти материалы отличались большей конкретностью.

Возьмём, к примеру, письмо навалоотбойщика рудника имени Орджоникидзе т. А. Гаприндашвили «По методу Семиволоса», напечатанное в номере газеты от 29 августа.

«Давно работаю навалоотбойщиком на руднике им. Орджоникидзе. Не преувеличу, если скажу, что освоил технику забоя марганца. Годовщину стахановского движения встречаю неплохими показателями. Августовское задание перевыполнил к 25 августа. Этого добился работой на двух забоях. В моём забое есть все условия для работы по методу Семиволоса. Эти возможности должны быть полностью использованы».

Или рассказ навалоотбойщика рудника имени Орджоникидзе т. П. Миротадзе, опубликованный в № 78 «Чиатурис магароели»:

«Я стремился быть в рядах передовых людей. Чтобы достичь этой цели, постоянно работал бок-о-бок с передовиками. Следил за ними, интересовался, как они достигают успехов. Подражал им во всём, достиг цели, стал в ряды передовиков. Тогда я дал слово закрепить за собой успехи, слово претворил в дело.

В дни войны ещё более укрепилось во мне желание закрепить за собой первенство. Неустанно борюсь, чтобы каждый месяц заканчивать высокими производственными успехами».

Не ясно ли, что в этих письмах показ конкретного опыта работы стахановцев подменён общими фразами, что из этих писем мало что можно почерпнуть?

Задача газеты «Чиатурис магароели» (редактор Б. Татаришвили), проявившей инициативу в постановке ряда важных вопросов производства,—конкретнее рассказывать об опыте передовых людей рудников.

В помощь пропагандисту и агитатору

Советский тыл прочен и непоколебим

В книге товарища **Сталина** «О великой Отечественной войне Советского Союза» наша героическая Красная Армия, весь наш советский народ черпают глубокое понимание каждого этапа войны, находят мудрые и ясные указания, вдохновляющие на мужественную и беспощадную борьбу с немецко-фашистскими захватчиками.

Одно из важнейших условий нашей победы над врагом это — прочный и крепкий советский тыл.

Ленин и **Сталин** учат: нельзя победить врага без крепкого тыла. **Ленин** ещё в 1918 году писал: «Для ведения войны **по-настоящему** необходим крепкий организованный тыл. Самая лучшая армия, самые преданные делу революции люди будут немедленно истреблены противником, если они не будут в достаточной степени вооружены, снабжены продовольствием, обучены». (Соч. Т. XXII, стр. 304).

Прочность нашего тыла в нынешней борьбе против немецко-фашистских захватчиков была подготовлена всей предшествующей политикой партии **Ленина—Сталина.**

В результате этой политики был осуществлён великий план превращения страны из отсталой в могучую индустриальную и колхозную державу. Вопреки проискам наших врагов, партия, товарищ **Сталин** провели в жизнь величайший план об'единения и сплочения народов Советского Союза. Возникло и упрочилось морально-политическое единство советского народа. Сила сталинского предвидения сказалась также и в той работе, которая была проведена в предвоенные годы по очищению советской земли от всяческих вражеских, предательских, шпионских элементов.

Советский тыл с честью выдержал величайшее испытание войны. Ни одно другое государство в мире не могло бы устоять перед лицом таких испытаний, какие выпали на долю нашей родины. Советский тыл не только устоял, он гигантски окреп и продолжает крепнуть в ходе войны, рождая этим самым уныние и смятение в лагере наших врагов.

«Успехи летнего наступления Красной Армии, — пишет «Правда», — вновь подтвердили тот известный факт, что, несмотря на наши временные неудачи в первый период войны, несмотря на трудности, потери и жертвы, советский тыл в огне войны закалился и стал прочен, как никогда.

В эти дни, приветствуя славных Героев Социалистического Труда товарищей Молотова, Берия, Маленкова, Микояна, Тевосяна, Коробова и Вахрушева за их особые заслуги в снабжении Красной Армии боевой техникой, снаряжением, продовольствием, награждая лучших работников чёрной металлургии и строителей электрических станций, наш народ как-бы оглядывается на пройденный за время войны путь. По плану товарища **Сталина** и под его гениальным руководством было перестроено на военный лад всё народное хозяйство нашей страны. Военная индустрия оснастила Красную Армию первоклассной техникой. Ликвидировано былое превосходство немцев в боевой технике. Тыл помогал и помогает Красной Армии наращивать удары по гитлеровской армии.

Источник сил нашей армии и нашего тыла — в безграничной любви советских людей к своей свободной Родине, в гневной ненависти к немцам-захватчикам».

* * *

Товарищ **Сталин** высоко поднял значение организаторской работы в тылу. В сталинском учении о роли советского тыла в современной войне почётнейшее место отведено самоотверженному труду рабочих, колхозников, интеллигенции, работе промышленности и сельского хозяйства, снабжающих фронт всем необходимым для победы над врагом.

В первом же выступлении товарища **Сталина** в дни войны от 3 июля 1941 года прозвучал его призыв к труженикам тыла — перестроить всю работу на военный лад, всё подчинить интересам фронта, обеспечить всестороннюю помощь Красной Армии.

Первая и самая важная задача той огромной организаторской и созидательной работы, которая развернулась в советском тылу в ответ на призыв товарища **Сталина**, заключалась в перебазировании промышленных предприятий из угрожаемых районов в глубь страны. Это была работа, сопряжённая с неимоверными трудностями, ибо речь шла о переводе на восток сотен предприятий со всей их техникой, запасами материалов и рабочей силой. Беспримерная в истории войн, эта работа была выполнена блестяще коллективами эвакуированных предприятий и нашим железнодорожным транспортом.

Спустя короткое время, на новых местах все эвакуированные предприятия были пущены в ход и, по-боевому набирая темпы, изо-дня в день стали усиливать помощь фронту. Так, например, Харьковский завод имени Коминтерна, эвакуированный на восток, быстро провёл монтаж оборудования и уже через месяц стал выпускать боевую продукцию для Красной Армии. Спустя несколько месяцев он завоевал переходящее Красное знамя Государственного Комитета Обороны. Многие другие перебазированные предприятия также проводили монтажные и строительные работы сверхскоростными темпами и в ряде случаев вступали в строй через 2—3 недели после прибытия на новое место.

Другая задача заключалась в том, чтобы перевести всю промышленность советского тыла на рельсы военной экономики и резко расширить посевные площади на востоке страны. Эта задача также была решена в невиданно сжатые сроки.

Предприятия, работавшие в глубоком тылу, освоили выпуск сотен новых видов оборонной продукции, расширили свою техническую базу. Одновременно развернулось строительство новых промышленных об'ектов — электростанций, заводов, фабрик, были предприняты шаги к более широкой разработке наших богатейших источников промышленного сырья—угля, нефти, железной руды, торфа, цветных металлов.

Вся эта большая работа была проведена и у нас в Советской Грузии, народное хозяйство которой полностью переключено в помощь фронту.

В годы сталинских пятилеток в Грузии был создан новый угольный район Ткварчели и реконструирован Ткибульский угольный район. Сейчас, в дни войны, угольная промышленность Грузии выполняет ответственные задачи в помощь фронту и стране.

Социалистическая экономика в условиях войны ещё ярче, чем когда-либо, продемонстрировала свои преимущества. Гитлеровцы трубили на весь мир о том, что советской экономике нанесены якобы смертельные удары, что промышленность СССР разрушена, что подорваны основы нормального снабжения фронта оружием, боеприпасами и снаряжением. Но действительность показала, что советская экономика выдержала все испытания военного времени, преодолела трудности и справилась со своими задачами.

Ещё со времён Петра Первого Урал был кузницей русского оружия, поставщиком великолепного металла. Но никогда значение Урала не было так велико, как сейчас. Характерно сравнить работу уральской промышленности в период войны 1914—18 гг. с нынешней работой Урала. Тогда одна за другой потухали уральские домны, из месяца в месяц снижалась выплавка металла. Сейчас металлическая мощь Урала гигантски выросла и продолжает непрерывно расти. И не только металлом знаменит ныне Урал. Возникли здесь новые отрасли промышленности — танкостроение, авиастроение, моторостроение, производство пластмасс, кабеля, мотоциклов, приборов и аппаратов для боевых машин, резиновая промышленность, развиваются нефтяная и лёгкая промышленность.

По сравнению с первым полугодием во втором полугодии 1942 г. в Свердловской области выпущено танков, авиационной продукции, пушек и миномётов в 2—$2^1/_2$ раза больше, боеприпасов—в 2 раза больше, а на фронт отправлено в 4 раза больше. Производство снарядов для наших славных «Катюш» возросло в десятки раз. Разумеется, что в первом полугодии 1943 года промышленность Урала сделала новый резкий скачок вперёд.

И такая картина огромной организаторской и строительной работы — всюду: в Казахстане, в республиках Закавказья и Средней Азии, в Сибири и т. д. Об успехах нашего сельского хозяйства ярче всего свидетельствует тот факт, что посевная площадь увеличилась у нас за время войны более, чем на 1 миллион гектаров.

В ответ на приказ товарища **Сталина** от 1 мая 1942 года началось Всесоюзное социалистическое соревнование. Свыше года продолжается оно, и с каждым месяцем растут ряды передовиков соревнования, в том числе и в Советской Грузии. По почину саратовского колхозника Ферапонта Головатого возникло патриотическое движение по усилению помощи Красной Армии за счёт личных сбережений, в итоге которого поступило в фонд Красной Армии свыше 7 миллиардов рублей. С огромным успехом прошла подписка на Второй Военный Заём: он был размещён на сумму в 20.323 млн. рублей, с превышением на 8 млрд. рублей.

Одним из незыблемых устоев советского тыла является великая дружба народов СССР.

В книге товарища **Сталина** полностью раскрыто звериное лицо гитлеровских людоедов, поставивших своей целью разрушить национальную культуру и государственность народов нашей родины, частью уничтожить и частью онемечить их, превратить в рабов немецких князей и баронов.

Но и эта ставка врага оказалась полностью битой. На протяжении всей войны мы имели и имеем бесчисленное множество ярчайших проявлений сталинской дружбы народов. Вспомним дни битвы за Кавказ. Кавказская авантюра Гитлера уже в самом своём зародыше была обречена на провал. Народы Кавказа, сплочённые сталинской дружбой в единую семью, как один, встали на защиту своих социалистических завоеваний. Прозвучавшая год назад клятва народов Закавказья товарищу **Сталину** — отстоять родной край, отбросить и разгромить врага!— была наглядным проявлением дружбы народов нашей родины, а тот предметный урок, который получили гитлеровцы на Кавказе, показал, что великая эта дружба скреплена и великим братством оружия.

* * *

Не помогли немцам ни широко разрекламированные ими танки «Тигр», ни самоходные пушки «Фердинанд». Новинкам немецкой военной техники были противопоставлены более эффективные новинки советской боевой техники. Особенно замечательны успехи нашей авиапромышленности. Только за один 1942 год производство самолётов увеличилось у нас на 75 процентов, а в первой половине 1943 г. этот рост был ещё более значительным. На наших авиационных заводах широко развернулся выпуск улучшенных типов истребителей, штурмовиков, бомбардировщиков. В боях нынешнего лета ярко сказались успехи и нашей авиационной промышленности и мастерство наших лётных кадров. Наши самолёты «Яковлев», «Ильюшин», «Лавочкин» и другие стали грозой для «Мессершмиттов», «Фокке-Вульфов», «Хейнкелей».

Всё это ещё и ещё раз свидетельствует о том, что соотношение боевой техники на фронте, как неоднократно подчёркивал товарищ **Сталин**, продолжает всё более изменяться в пользу Красной Армии.

Советский тыл призван оказать ещё более всесторонюю, ещё более крепкую поддержку фронту. К этому зовёт тружеников тыла книга товарища **Сталина.**

«Крупнейшим источником дальнейшего роста промышленного производства является повышение производительности труда. Наши заводы обладают первоклассной техникой и обеспечены рабочей силой, наша техника и наши люди способны дать больше продукции для фронта при условии более культурной организации производства и улучшения организации труда. Увеличить выпуск продукции на имеющемся оборудовании, с имеющимся количеством рабочих рук — значит оказать неоценимую помощь Красной Армии в её борьбе с ненавистным врагом». («Правда»).

Борьба за успешное выполнение и перевыполнение производственно-хозяйственных планов 1943 года, за успешную уборку урожая и подготовку ещё более высокого урожая в будущем году, за дальнейшее широкое развёртывание всей творческой работы нашей советской интеллигенции — таковы сейчас первейшие задачи советского тыла.

Нет никакого сомнения в том, что бойцы советского тыла, вооружённые книгой товарища **Сталина** «О великой Отечественной войне Советского Союза», с честью выполнят эти задачи, умножат свою помощь героической Красной Армии и тем самым приблизят час полной победы над немецко-фашистскими захватчиками.

Н. НОВИЦКИЙ.

В освобождённом Смоленске

С каждым днём на улицах и площадях Смоленска становится всё многолюднее. По улицам города движутся транспорты с досками, кирпичом и другими строительными материалами. Смоляне наскоро сооружают временные жилища, роют землянки, ремонтируют разрушенные пожарами и взрывами дома. На восстановлении города работает более 5.000 жителей. Уже открылись магазины, пекарни, на базарной площади появились первые возы с овощами, молоком и другими продуктами.

Развернули работу почти все областные и городские организации. Скоро будут открыты обувная и швейная фабрики. В ближайшие дни начинают работать средние и начальные школы. Дети разыскивают учебные пособия, мебель, приносят книги. (ТАСС).

Танк имени Александра Матросова и героев Краснодона

Готовясь к XXV годовщине комсомола, молодёжь Кировского завода взяла обязательство выпустить в сентябре сверх плана 10 боевых машин. Молодые патриоты сдержали слово. 4 октября в торжественной обстановке 10 танков были переданы экипажам. На первом танке надпись — «Александр Матросов», на втором—«Олег Кошевой», на остальных—имена других героев Краснодона. (ТАСС).

БОРИС ГОРБАТОВ

Непокорённые

(„Семья Тараса"*)

...Без стука отворилась дверь, и в хату вошёл высокий пожилой мужик с седеющей бородой и с глазами острыми и мудрыми.

— Здравствуйте! — сказал он, в упор глядя на Степана.

Степан встал.

— Это кто? — тихо спросил он Савку.

— Староста... — прошептал тот.

— Здравствуйте, товарищ Яценко! — усмехаясь, сказал староста и подошёл к столу. Степан побледнел. — Смело вы по селу ходите. Я из окна увидал, узнал. Ну, ещё раз здравствуйте, товарищ Яценко, — и староста спрятал насмешливую улыбку в усы.

«Вот и всё! — подумал Степан. — Вот и виселица!» Но он попрежнему спокойно, не двигаясь, продолжал стоять у стола.

Староста грузно опустился на лавку под иконами и, положив на стол большие узловатые руки с чёрными пальцами, посмотрел на Степана.

— Сидайте,—сказал он, усмехаясь.— Чего стоять? В ногах правды нет.

Степан подумал немного и сел.

— Так, — сказал староста. — А вы меня не узнали?

Степан посмотрел на него. «Где-то видел, конечно, — мелькнуло в памяти. — Должно быть, раскулачивал я его... Не помню».

— Та где ж там!—засмеялся староста. — Нас, мужиков, много, а вы — один. Нас где упомнить. Як колосьев во ржи... А вы даже беседы со мной имели, — правда, в отчестве, — напомнил он, — наедине не приходилось. Агитировали вы меня в колхоз. Шесть лет меня все агитировали. А я шесть лет не шёл. Не согласный я,—кажу — и всё тут. Так меня с тех пор Игнатом Несогласным и зовут.

Савка подобострастно хихикнул. Степан теперь вспомнил этого мужика. Кремень.

— Несогласный я, — продолжал староста. — Это так. А на седьмой год я сам пришёл в колхоз. А отчего пришёл? Га?

— Ну, агитировал, значит...—Степан пожал плечами.

— Нет, — покачал головой Игнат. — Меня агитировать немысленно. Убедился я, потому и пришёл. Сам убедился. И так кинул, и так положил, — выходит, в колхозе выгоднее. И я согласился, пришёл.

Степан не понимал, к чему ведёт свой рассказ староста, и нетерпеливо ёрзал на лавке. «Будут селом вести—уйду, вырвусь. Рук вязать не дам».

— Теперь немец нам листки кидает,— продолжал староста, — обещает землю дать в вечное и единоличное пользование. Как думаешь, — прищурился он,— даст?

— Не даст... — ответил Степан.

— Не даст? Гм... — пожевал усы Игнат. — И я так думаю: не даст! Обманет. Помещикам своим отдаст. Ну, а может, кой кому и даст, га? Для близира? Ну, старательным мужикам... Опять же старостам... Даст, а?

— Ну, такому, как ты, даст! — ответил Степан со злостью. — За усердие.

— Даст? Ага! — подхватил Игнат, делая вид, что тона Степана не понял.— И я так прикидываю: такому, как я, даст. А я не возьму! — вдруг торжествующе закричал он и хлопнул ладонью по столу. — Не возьму я! Га?

Степан оторопело посмотрел на него.

— Не возьму. Ты это понять можешь? Э,—махнул вдруг рукой,—где тебе понять. Ты, товарищ, городской человек. А я мужик. Я в эту землю корнями, когтями, душою врос. Сухота моя эта земля. И вся моя жизнь в ней же. И отцов моих, и дедов, и прадедов. Мне без земли нельзя! А только,—внезапно успокоившись, докончил он,—единолично земли мне не надо. Не выгодно мне. Не подходит. Морока. И мачтаб не тот. Моей хозяйской душе без колхоза теперь жизни нема.

— Постой, — ничего не понимая, пробормотал Степан. — Нет, ты постой! Ты за что же стоишь?

— Я за колхоз стою, — твёрдо ответил староста.

— Ну, значит, и за Советы? За нашу власть?

Игнат вдруг лукаво прищурился, оглянулся на Савку, подмигнул Степану и сказал, усмехаясь в усы:

— Ну, поскольку нет на земле другой власти, согласной на колхозы, окромя нашей, советской, — так и для меня другой власти нет.

Степан улыбнулся и облегчённо вздохнул.

— Ты как, — тихо спросил, наклоняясь к нему, Игнат, — сам от себя ходишь? Спасаешься? Или уполномоченный?

— Уполномоченный, — ответил Степан улыбаясь.

— Бумаг мне твоих не надо, — махнул рукой Игнат. — Знаю тебя. Ну, раз ты есть от власти нашей уполномоченный, могу тебе сказать, и ты передай: колхоз наш, скажи власти, живёт! Как бы это сказать? Подпольно живёт. Есть у нас и председатель. Прежний. Орденоносец. Замаскирован нами. И счетовод есть, книги ведёт. Книги могу показать тебе. И всё добро колхозное попрятано. Вот хоть у сродственников спроси. Так, Савко?

— Так, так истинно, — радостно подтвердил дядька Савка. — Хитро сделано. Государственно.

— А немцы с нашего села ни зерна не взяли! — крикнул Игнат. — Что сами пограбили, то и есть. А мы им ни зерна не дали. А как? Про то моя спина знает, — он задумался, опустив голову. Забарабанил чёрными пальцами по столу. По губам его, прикрытым седыми усами, поползла усмешка. — Староста. Немецкий староста я на склоне моих лет... Позор! Кругом старосты звери и мироеды. Кулаки. И я людям кажу: уважьте! Старость уважьте мою! У меня дети в Красной Армии. Не согласились со мной мужики, упросили.

— Всем миром просили, — вздохнул Савка.

— Не миром, — строго поправил его Игнат, — колхозом просили меня. У тебя, говорят, Игнат, душа непокорная, несогласная с неправдой. Постой за всех. И вот—стою. Немцы мне кричат: где хлеб, староста? А я кажу: нема хлеба. А почему рожь осыпается, староста? Нема чем убирать! А почему скирды стоят, под дождём гниют, староста? Нема чем молотить! Мы тебе машины дадим, староста. Людей, кажу, нема, хоть убейте! Ну и бьют! Бьют старосту смертным боем, а хлеба всё нема.

— Не могут они его душу покорить, вот что! — проникновенно, со слезой сказал Степану Савка.

— Что душу! — усмехнулся Игнат,— спину мою и ту покорить они не могут. Непокорная у меня спина,—сказал он выпрямляясь.—Ничего, выдержит.

— Спасибо тебе, Игнат!—взволнованно сказал Степан, поднимаясь с лавки и протягивая руку. — И прости ты меня, бога ради, прости.

— В чём же прощать? — удивился Игнат.

— Нехорошо я о тебе думал... И не о тебе одном... Ну, в общем—прости, а в чём—я сам знаю.

— Ну, бог простит, — улыбнулся Игнат и ласково обнял Степана, как сына.

На заре староста сам проводил подпольщика до околицы. Здесь постояли недолго, покурили.

— Если власти нашей, — тихо сказал Игнат, — или партизанам хлеб нужен, дай весточку—хлеб дадим.

— Хорошо. Спасибо.

— Не мне спасибо. Хлеб не мой. Колхозный. Расписку возьмём.

— Хорошо.

— Ну, иди...

Степан протянул ему руку. Игнат взял её, крепко зажал в своей.

— Ещё вот что спрошу тебя...—прошептал он, заглядывая в глаза Степана.—Скажи — наши вернутся? Не спрошу тебя, скоро ли и когда, бо того ты и сам не знаешь. Спрошу только: вернутся ли вообще? Правду скажи!—и он впился в его глаза.

— Вернутся! — взволнованно ответил Степан.—Вернутся, Игнат, и скоро!

— Ну вот!—облегчённо вздохнул староста.—А спина моя выдержит, не сомневайся!—и он засмеялся, пожимая в последний раз Степанову руку.

*) Отрывок из повести.

Город Вашингтон — столица США. На снимке: выставка военных трофеев перед зданием конгресса.

Маршал артиллерии—знатной колхознице

Колхозница деревни Баталы, Знаменского района, Смоленской области, Ольга Филипповна Пискарёва в период немецкой оккупации приняла на хранение от раненого комиссара боевое знамя артиллерийского полка и хранила его в своём доме. В течение полутора лет гитлеровцы систематически производили в доме Пискарёвой обыски, но советская патриотка не потеряла самообладания и сумела отстоять священное знамя полка.

Фашистские звери жестоко расправились с советскими людьми. В Знаменском доме обороны они заживо сожгли 175 человек, расстреливали невинных женщин и детей. У Ольги Филипповны палачи расстреляли 17-летнего племянника, больную невестку, арестовали мужа.

Ольга Филипповна всеми средствами оказывала помощь людям, которым удалось бежать из немецкого плена. Не раз она спасала бойцов и командиров Красной Армии, прятала их в своём доме, когда в деревне были немцы.

По освобождении района от немецких захватчиков тов. Пискарёва в полной сохранности сдала боевое знамя представителям Красной Армии.

Правительство высоко оценило подвиг мужественной патриотки и наградило Ольгу Филипповну Пискарёву орденом Красного Знамени. Маршал артиллерии Н. Н. Воронов послал Ольге Филипповне приветственную телеграмму следующего содержания:

«Сердечно поздравляю с высокой правительственной наградой, полученной вами за спасение боевого знамени артиллерийского полка. Желаю вам здоровья и счастья в жизни».

Советская кинематография—комсомолу

Беседа с председателем Комитета по делам кинематографии при СНК СССР И. Большаковым

— К 25-летию ленинско-сталинского комсомола советская кинематография готовит три новых больших фильма, посвящённых нашей славной молодёжи. Два из них—«Мы с Урала» и «Март—апрель»—художественные картины; третий — «Комсомольцы» — документальный.

Фильм «Мы с Урала» снимается режиссёром Л. Кулешовым по сценарию Е. Помещикова и Н. Рожкова в киностудии «Союздетфильм». Главные персонажи картины — комсомольцы-подростки Иван Томакуров и Кузьма Заварин, недавно окончившие ремесленные училища и пришедшие на один из больших военных заводов Урала. Роль Ивана Томакурова играет артист А. Михайлов, Кузьмы Заварина — А. Консовский. Оператор — П. Горчилин. Музыку к картине пишет композитор С. Потоцкий.

Фильм «Март—апрель» также снимается в киностудии «Союздетфильм». Ставит картину режиссёр В. Пронин. Сценарий фильма написан В. Кожевниковым и Н. Рожковым по одноимённой повести В. Кожевникова. Главные персонажи картины — участницы великой отечественной войны Люба Михайлова (артистка С. Ланская) и Катя Веселова (артистка Я. Жеймо). Роль капитана Жаворонкова играет артист О. Жаков. Снимает фильм оператор И. Барамыков. Композитор — А. Лепин.

Документальный фильм «Комсомольцы» готовят режиссёры Центральной студии кинохроники С. Гуров и Л. Степанова. Картина «Комсомольцы» покажет участие комсомольцев в гражданской войне, в социалистическом строительстве, в боях с немецко-фашистскими захватчиками, на восстановлении родных городов и сёл. Особенно широко будет показано участие молодёжи в восстановлении Сталинграда. Центральная студия кинохроники готовит также специальные номера журнала «Пионерия» и «Советское искусство», посвящённые 25-летию комсомола.

НОВЫЕ КНИГИ

В издательстве «Молодая гвардия» вышла книжка «Герои Краснодона» (стр. 78, цена 60 коп.). В книжке помещены материалы и документы о работе в тылу врага подпольной комсомольской организации «Молодая гвардия».

Этим же издательством издана брошюра «Немецкая каторга» (стр. 50, цена 60 коп.). В брошюре собраны бесхитростные рассказы и письма советских юношей и девушек, которые побывали или ещё продолжают томиться на гитлеровской каторге.

В Госполитиздате вышла брошюра подполковника Н. Токарева «Военно-морской флот СССР в отечественной войне» (стр. 62, цена 1 р.). В брошюре рассказывается о героическом прошлом русского военно-морского флота, а также о славных действиях наших доблестных моряков на фронтах великой отечественной войны против немецко-фашистских захватчиков.

Этим же издательством издана брошюра П. Юдина «Следы фашистского зверя на Кубани» (стр. 31, цена 30 коп.). Автору удалось собрать много документов и материалов, показывающих, как во временно оккупированных районах Кубани немцы грабили и беспощадно истребляли советское население.

Этим же издательством выпущено в свет второе, исправленное и дополненное издание книги академика Е. Тарле «Нашествие Наполеона на Россию». Вышедшая в дни освободительной борьбы нашей Родины с немецкими захватчиками, эта книга рассказывает о пламенном патриотизме и героизме русского народа в отечественной войне 1812 года.

Большой интерес представляет значительно переработанный и расширенный раздел книги, в котором автор исследует народный характер отечественной войны 1812 года и сущность партизанского движения в России в период нашествия Наполеона.

П. ПАВЛЕНКО

„Герои Крцаниси“

Новый спектакль театра им. Руставели возбуждает множество мыслей, — и прежде всего по пьесе. Что есть пьеса? Мы были всегда уверены, что это такое сценическое действие, где явление жизни разрешается в борьбе человеческих характеров. Этот закон, очевидно, действителен и для нашего времени, и под таким углом зрения обычно и рассматриваются события на театре. Но как быть в тех случаях, когда драматург предлагает зрителю явления жизни, не вмещающиеся в границы рампы? Как быть в тех, всё более многочисленных случаях, когда драматург, отказываясь от извечных законов канонической драматургии, завещанных ещё Аристотелем и подтверждённых Лессингом, ничего не решает на сцене, а только показывает намёками, как реагируют его персонажи на нечто, происходящее вне сцены и доподлинно известное зрителю? Такое положение особенно характерно для пьес, посвящённых истории, являющихся психологическими комментариями к точному, всем знакомому историческому тексту. Такие пьесы не создают новых характеров, а просто-на-просто вызывают в понятии зрителя характеры, реально существовавшие в описываемую эпоху, помогают зрителю лучше разобраться в страстях и настроениях изображаемого времени. Это — своеобразные поэтизированные хроники, или сценические очерки. Пьеса Сандро Шаншиашвили «Герои Крцаниси» не блещет ни оригинальностью фабулы, ни новизной и законченностью характеров. Это широко распространённый в наше время театрально-исторический очерк на тему — «вот, что, примерно, происходило в такое-то время».

Пьеса не решает никаких проблем,— они давно и безповоротно уже решены жизнью, — но об'ясняет, как и в какой обстановке, в условиях какой борьбы они решались.

Законы классической драматургии гласили: «где ничего не решается, там ничего не играется». И это верно для тем, посвящённых душевным переживаниям, духовной истории одного человека, будь это Гамлет, Отелло или кто-либо иной.

Но уже растёт, проходя полосу неудач и провалов, другая линия, где героем является сама эпоха, и её никакими силами, никаким мастерством не вместить в жёсткие рамки старой драматургии. Ещё долгое время нам придётся бранить такие пьесы за слабость, а смотреть их, волнуясь, потому что нет ничего драматичнее истории. Наш зритель уже много знает, но ещё мало представляет себе воображением. Спектакль, облегчающий ему видение прошлого, он приветствует, как отличный спектакль, и ему совершенно нет дела до того, хороша или дурна пьеса, послужившая поводом для спектакля.

Пьеса «Герои Крцаниси» слаба, но она ведёт зрителя по верной дороге.

Пьеса «Герои Крцаниси» медленно и местами скучновато рассказывает об одном из самых значительных эпизодов истории Грузии, когда престарелый Ираклий II соединяет свой народ с русским народом и этим открывает новую страницу истории Ближнего Востока.

Маленькая обескровленная Грузия, не могущая более сопротивляться двум своим могущественным и до крайности заинтересованным в ней соседям Турции и Ирану, перестаёт существовать и, слившись с братским народом, выставляет на кавказский театр войн могучую силу России.

С. Шаншиашвили как раз и повествует об этом в своём историческом очерке для сцены.

Спектакль на эту тему был безусловно необходим, и театр им. Руставели правильно сделал, инсценировав материал С. Шаншиашвили.

Инсценировка была делом нелёгким. Это ясно каждому, кто хоть немного знаком с описываемым временем. Но сцены из жизни Грузии конца XVIII столетия, как правильнее было бы назвать произведение С. Шаншиашвили, тем не менее превращены в большое театральное действие. Спектакль получился хороший. Постановщик заслуженный деятель искусств ГССР т. Д. Алексидзе в сотрудничестве с художником, заслуженным деятелем искусств ГССР т. С. Вирсаладзе талантливо воссоздали нам аромат ушедшей эпохи и раскрыли характеры действующих лиц таким образом, что до зрителя вполне доходит полная драматизма жизнь Ираклия II в дни, решавшие историческую судьбу Грузии.

Роль Ираклия наиболее драматична. В сущности, это единственная роль во всей пьесе, о которой можно говорить всерьёз. Играет Ираклия народный артист СССР т. А. Васадзе и, несмотря на то, что по теме и обстановке роль эта имеет много общего с образом Леонидзе в «Самшобло» и таким образом лишает исполнителя новизны красок, всё же надо сказать, что образ Ираклия один из сильнейших, созданных Акакием Васадзе. Умный, мудрый, хитрый, несчастный в личной жизни, предаваемый женою Дареджан и оставленный сыновьями, Ираклий—Васадзе предстаёт перед нами дальновидным и твёрдым государственным деятелем, которого годы не сломили, а закалили характер и волю.

Заслуженная артистка ГССР т. Тушишвили (Дареджан, жена Ираклия)—хотя роль её в пьесе почти эпизодична—лепит очень рельефный образ честолюбивой царицы, помышляющей о выгоде своих детей больше, чем о пользе государства. Двое приближённых к царю — Леонидзе (т. Закариадзе) и Цицишвили (народный артист ГССР т. Д. Мжавия), патриот и изменник, делают всё, и даже больше, чем всё, в рамках отведённого им пьесой.

М. Тбилели, играя дочь Ираклия, темпераментную Теклэ, не раз вызывает шумные аплодисменты зрителя своей искренней и правдивой игрою и, может быть, даже больше, чем ею—своим чистым обликом поборницы правды. Её мимолётный, пунктиром обозначенный роман с Вахтангом Орбелиани, телохранителем Ираклия (артист Н. Чхеидзе),—единственное эмоциональное место в пьесе, и как зритель тепло и ласково встречает молодых влюблённых!

Крепко, сильно играет артист т. Хуцишвили старика-пшава Тэдо Гатенашвили в финале пьесы. Эта сцена принадлежит к одной из самых поэтических по фактуре и наиболее драматических по ситуации.

Разбитый Ага-Магомет ханом, Ираклий скрывается в горах. Старый пшав, предложивший ему приют, расспрашивает о царе Ираклии и, услышав, что тот потерпел поражение, выходит из себя. Он готов убить этого неизвестного болтуна, порочащего любимого полководца, и оскорбляет Ираклия из любви к нему. Сцена положительно хороша, и пшав Тэдо—Хуцишвили, возникший перед самым закрытием занавеса, остаётся любимейшим персонажем спектакля. Вообще, надо отдать должное постановщику — игра артистов даже в маленьких эпизодических ролях прекрасно отделана. Таков народный артист ГССР т. Ахаидзе в роли Иесе Узбаши, заслуженная артистка ГССР т. Бакрадзе в роли Мариам, жены Георгия XIII, таков весь эпизод с «карачохели» во втором действии, таков уличный бой хевсуров, вызывающий аплодисменты чрезвычайно темпераментной игрой артиста Н. Чхеидзе (В. Орбелиани).

Следовало бы сказать несколько слов и о заслуж. артисте ГССР т. Цуладзе (Ага-Магомет хан). Нам, при всей даровитой игре артиста, не показалась она достаточно чёткой. Евнух и изувер, конечно, должен быть истериком. Но должен ли быть истерик похожим на клоуна или помешанного?

От спорного, на наш взгляд, решения образа Ага-Магомет хана, данного в демонических тонах, кстати, наименее убедительных во всём спектакле, — хочется перейти к талантливой работе художника С. Вирсаладзе.

Спектакль дан очень реалистически, жизненно. Отличны декорации старого Тбилиси. Они недаром вызывают дружные аплодисменты зрителя, покорённого их поэтической красотой. Немного жаль, что в сценах «на воздухе» мало света и солнца, хотя события развёртываются как будто бы ранней осенью. Музыки немного, но она до чрезвычайности артистична, прелестна и очень тонко помогает зрителю прочувствовать настроения сцены. Она принадлежит перу А. Баланчивадзе.

К числу недостатков постановочного характера относится малолюдье некоторых массовых сцен. Послы иранский и русский, прибывающие к Ираклию, несколько удивляют своей простоватостью. Это скорее поручённые или даже курьеры. Их поведение не вяжется с ответственностью исторического момента.

Но в общем итоге — «Герои Крцаниси» безусловно хороший спектакль, горячо встречаемый зрителем, любящим политическую тему.

Слева направо: царь Ираклий — народный артист СССР А. Васадзе; Реваз Цицишвили— нар. арт. респ. Д. Мжавия; Иесе Узбаши— нар. арт. респ. Э. Ахаидзе; Дареджан—засл. артистка Т. Тушишвили; Мариам—засл. артистка Т. Бакрадзе.

Слева направо: царевич Давид—засл. артист Г. Сагарадзе. Ага-Магомет хан — засл. артист Б. Цуладзе; Орбелиани — артист Н. Чхеидзе; Текла — артистка И. Тбилели; Леонидзе — артист Б. Закариадзе.

Фото В. Русецкого. Фотохроника Грузтага.

Выполнить обязательство

ТБИЛИССКИЙ РАЙОН. Колхоз имени **Ленина** селения Марткоби первым в Тбилисском районе закончил сев озимых. Озимые, занимающие здесь 420 гектаров, были засеяны в течение 15 дней.

Быстро управиться с озимым севом колхоз сумел благодаря подготовке, начатой ещё летом. К началу сева колхоз уже имел 90 процентов вспаханных земель.

В Тбилисском районе немало колхозов, уже закончивших озимый сев. Артель имени Бакрадзе селения Лиси посеяла сверх плана 5 гектаров. Закончили озимый сев Телованский колхоз имени Молотова, Надзаладевский колхоз имени **Сталина** и другие.

Всего на 5 октября колхозы района засеяли под озимые 3.705 гектаров — около 45 процентов плана.

Есть, однако, в районе и отстающие колхозы. Среди отстающих Дигомская артель имени **Ленина**. Ещё летом Телетская МТС перебросила сюда 3 трактора, но как они работают, можно судить по тому, что до сих пор этими тракторами вспахано всего 20 гектаров. Слабо использует колхоз и имеющееся у него живое тягло. Здесь живым тяглом вспахано лишь 43 гектара.

Неудовлетворительно идут посевные работы и в Авчальском колхозе имени Берия, который должен засеять нынешней осенью 280 гектаров.

Колхозники Тбилисского района взяли на себя обязательство — в нынешнем году закончить сев озимых к 20 октября. Это обязательство должно быть выполнено.

Д. НИКОЛАЙШВИЛИ.

Защита от морозов цитрусовых насаждений и саженцев

Наркомзем Грузинской ССР издал на грузинском и русском языках инструкцию по защите от морозов цитрусовых насаждений и саженцев.

Инструкция, изданная Наркомземом, содержит ряд ценных указаний, основанных на учёте опыта прошлых зим 1941 и 1942 годов.

В инструкции подробно говорится о том, как проводится подвязывание ветвей после сбора урожая для предотвращения поломок от снега, а также для защиты от ветров.

Далее в инструкции перечислены мероприятия для защиты цитрусовых от мороза: окучивание землёй, индивидуальные укрытия, открытый обогрев.

Наиболее обеспечивают защиту от морозов матерчатые трёхслойные марлевые укрытия; поэтому всё наличие марли в хозяйствах должно быть полностью использовано для укрытия лимонных деревьев и, в первую очередь, плодоносящих и наиболее ценных.

Кроме того, для индивидуального укрытия деревьев, особенно тех, которые находятся на участках, подверженных действию сильных и холодных ветров, колхозам, совхозам и другим хозяйствам рекомендуется применять растительные материалы: осоку, исли, камыш, чилопи, ветви бамбука и лавровишни, папоротник и др.

В тех случаях, когда применяется индивидуальное укрытие деревьев растительным материалом, необходимо самое строгое соблюдение сроков и техники укрытия.

Три миллиона пудов овощей

Подведены некоторые итоги работы индивидуальных огородников Ленинграда. Число их по сравнению с прошлым годом возросло в 3,5 раза, а засеянная ими площадь — в 2 раза. В этом году с индивидуальных огородов в Ленинграде предполагается снять около 3 миллионов пудов овощей и картофеля.

Неприглядный пейзаж

В 1941 году руководитель банды фашистских разбойников пера Дитрих заявил: «Господа! Советская Россия в военном отношении побеждена... Я своим добрым именем гарантирую правильность, можно сказать, сенсационного на этот раз сообщения...»

Не осталось в долгу и германское информационное бюро, которое в начале декабря 1941 года разразилось хвастливым, трескучим сообщением: ...«германское наступление на столицу большевиков продвинулось так далеко, что уже можно рассмотреть внутренние части города Москвы через хороший бинокль».

Красная Армия разгромила немецко-фашистские орды на подступах Москвы, нанесла им тяжёлые поражения и погнала на запад.

Гитлеровские прорицатели предстали пред всем миром, как жалкие шуты, жулики и обманщики.

Жонглируя витиеватыми фразами, извиваясь как угорь, стремясь как-нибудь, выпутаться из тяжёлого положения, в котором они очутились, лживые и наглые гитлеровские пропагандисты начали жаловаться на зиму, на то, что, якобы, зима помешала им осуществить план занятия Москвы.

Ободранное немецкое население тупо внимало этим лживым заявлениям.

После Сталинграда, летом 1943 года, немцы забыли о биноклях Цейса...

Прославленные качества даже самых хороших биноклей не в силах помочь им сегодня разглядеть ни Смоленска, ни Харькова, ни Полтавы, ни Кременчуга, ни Невеля.

Чем сильнее бьёт Красная Армия немцев тем виртуознее жонглируют прожжённые гитлеровские шарлатаны всяческими терминами и причудливыми сочетаниями слов:

— Германская армия победоносно осуществляет отрыв от противника...

— Успешные отходные движения...

— Эластичный манёвр отхода...

Немцы отбросили бинокли в сторону.

Тяжёлые удары Красной Армии вносят полную ясность в панораму на протяжении всего фронта от Невеля до Тамани.

Отступление немецких войск гитлеровская пропаганда пытается представить как... достижение немецкого военного искусства.

Битые гитлеровские стратеги хотят делать хорошую мину при плохой игре, но это им не удаётся.

Турецкие газеты «Танин», «Ени сабах», «Тан» высмеивают смехотворные утверждения немцев и заявляют, что «секрет» отступления гитлеровских войск очень прост. Он заключается в том, что немцев бьют.

«Ещё ни одна победоносная армия, — пишет «Ени сабах»,—никогда добровольно не оставляла богатых территорий, за которые она заплатила миллионами жизней». Истинное положение на Восточном фронте заключается в том, пишет газета, что «Красная Армия гонит немецкие войска, очищая свои территории от оккупантов».

На немцев обрушился огонь советской артиллерии с плацдармов Красной Армии на правом берегу Днепра.

Пейзаж для немцев довольно неприглядный. И как ни стараются гитлеровские газеты и радиообозреватели окрасить этот пейзаж в радужные и бодрые тона,—на нём явственно выделяются порой чёрные пятна невольных и горьких признаний.

Газета Геббельса «Фелькишер беобахтер» признает, что отступление немцев «сопряжено с потерей обширных территорий», а газета «Берлинер Локальанцейгер» нудно воет: «Конечно, тяжело, когда на карте приходится переставлять обратно булавки, которыми отмечена линия фронта...»

Газета требует «крепости духа не только от германского тыла, но и от германских солдат, которые не только душевно, но и физически подвергаются тяжёлым испытаниям, когда они отдают то, что было завоёвано...»

Фашистский зверь тоскливо завыл.

Не случайны жалобы немцев на недостаток «крепости духа» не только в тылу, но и у немецких солдат.

Не случайно в немецко-фашистской печати всё чаще и чаще слышатся тревожные нотки о необходимости вести борьбу с «саботажниками» и «предателями» внутри страны, которые пытаются «сокрушить» немецкую военную мощь.

Геббельс, в изданных им «Тридцати правилах военного времени», цинично требует от германского народа выполнения заповеди — «молчать» и «терпеть».

Чем больше говорят немцы о «бодрости духа», тем отчётливее становится, что с духом и нервами у них дело обстоит скверно, что в разбойничьем лагере Гитлера всё больше растёт беспокойство и растерянность.

А. Б.

В НАРКОМТОРГЕ ГРУЗИНСКОЙ ССР

На основании приказа Наркомторга Грузинской ССР, предусматривающего конкретные мероприятия по улучшению снабжения инвалидов отечественной войны и педагогов, Тбилисский трест общественного питания, тресты общественного питания Абхазской АССР и Аджарской АССР приступили к организации столовых инвалидов отечественной войны и педагогов.

В Батуми, Сухуми, Кутаиси в ближайшие дни начнут функционировать столовые, рассчитанные на обслуживание 1.000 человек в каждом из этих городов.

В Поти, Сталинире, Самтредиа открываются столовые — каждая на 500 человек.

В Тбилиси дополнительно открывается несколько новых столовых, предназначенных для обслуживания 2.500 педагогов.

Все новые столовые должны начать работу 15 октября.

* * *

Наркомторгом Грузинской ССР выделены для школьных буфетов крупные фонды масла, сахара, кондитерских изделий и других продуктов. Во всех городах и рабочих посёлках городского типа Грузинской ССР школьники будут получать чай, хлеб, пирожки, масло, сыр, кондитерские изделия.

* * *

По решению Наркомторга Грузинской ССР ресторан при гостинице «Тбилиси» реорганизован в закрытую столовую, обслуживающую проживающих в гостинице жильцов. К этой же столовой прикреплены для получения обедов 500 работников наркоматов, предприятий, учреждений и различных организаций города.

Доклады и лекции

★ 11 октября, в 7 час. вечера, в театре армянской драмы, состоится платная лекция тов. Сулеймана на русском языке на тему: **«Текущий момент отечественной войны и наши задачи».**

Билеты можно приобрести в парткабинете райкома им. 26 комиссаров ТО КП(б) Грузии.

★ 11 октября, в 8 час. веч., в городском парткабинете ТК КП(б) Грузии (ул. Ленина, 41) состоится лекция т. Павчинского (Н Рубежного) на русском языке на тему: **«Военно-политическое и международное положение СССР».**

Билеты можно получить в библиотеке парткабинета с 9 час. утра до 9 час. вечера.

На всесоюзный смотр художественной самодеятельности

Из Тбилиси в Москву для участия в предстоящем всесоюзном смотре художественной самодеятельности учащихся ремесленных железнодорожных училищ и школ ФЗО сегодня выезжает организованный Управлением трудовых резервов Грузинской ССР художественный ансамбль песни и пляски. В ансамбле 35 учащихся ремесленных, железнодорожных училищ и школ ФЗО. В программе ансамбля — грузинские народные песни и пляски. Участники ансамбля выступят в национальных костюмах.

Программу подготовили режиссёр А. Микеладзе, дирижёр тов. Яшвили, хореограф Д. Багратиони. Декоративное оформление художника Т. Тавадзе.

Новый белорусский театр

Комитет по делам искусств при СНК СССР решил организовать Белорусский государственный театр музыкальной комедии. Театр будет обслуживать части Красной Армии и население освобождённых районов Белоруссии.

С. И. ГУРЕЕВ

6 октября после непродолжительной болезни скончался главный инженер Тбилисского отделения треста «Гидроэнергопроект» Семён Иванович Гуреев.

Свыше двадцати лет отдавал он все свои силы и знания делу проектирования и строительства гидроэлектростанций.

Тов. Гуреев начал работу на строительстве ЗАГЭС рядовым инженером, а затем принимал деятельное участие в проектировании гидроэлектростанций — Риондгэс, Апгэс, Храмгэс, Ткварчелгэс.

Последние 6 лет тов. Гуреев работал главным инженером в Тбилисском отделении треста «Гидроэнергопроект». Он был активным общественником, чутким и отзывчивым воспитателем и много времени уделял делу подготовки молодых технических кадров.

Смерть С. И. Гуреева — большая потеря для коллектива гидроэнергетиков. Это был подлинно советский специалист, все свои знания и силы отдавший любимому делу.

ГОГУА В. Б., АЛАВИДЗЕ Г. Е., академик ЗАВРИЕВ К. С. проф. МОСТКОВ М. А., инженеры ЧАНКОТАДЗЕ В. Л., ЦАГАРЕЛИ Ш. А., ЛОСАБЕРИДЗЕ А. А., ШЕНГЕЛИЯ П. Г., БЕРЛИН В. Я., РУТКОВСКИЙ С. Г., ХАЛАТЯН О. И., УШВЕРИДЗЕ Г. М., АНДГУЛАДЗЕ Х. Е., ДЖАВАХАДЗЕ В. М., ШАНШИЕВ С. К., НЕРСЕСОВ П. В.

Ответственный редактор
В. ГРИГОРЬЯН.

ГОСУДАРСТВЕННЫЙ ДРАМАТИЧЕСКИЙ ТЕАТР им. А. С. ГРИБОЕДОВА.
10 октября—ПОЛКОВОДЕЦ СУВОРОВ
12 октября
НОЧЬ ОШИБОК
13 и 14 октября
ПАРЕНЬ ИЗ НАШЕГО ГОРОДА
Нач. в 7 час. 30 мин. вечера.

Государственный театр имени Руставели
В понедельник, 11 октября
ЗАКЛЮЧИТЕЛЬНЫЙ ВЕЧЕР-КОНЦЕРТ
с участием отличившихся коллективов и индивидуальных исполнителей городского смотра
ХУДОЖЕСТВЕННОЙ САМОДЕЯТЕЛЬНОСТИ
фабрик, заводов и учреждений г. Тбилиси.
Начало в 8 часов вечера.
Билеты продаются в кассе театра.

ГОС. ТЕАТР ЮНОГО ЗРИТЕЛЯ
им. Л. М. КАГАНОВИЧА
12 и 13 октября премьера
ПЕРВАЯ ЛЮБОВЬ
Начало в 7 часов вечера.
14 и 15 октября
ЗОЛОТОЙ КЛЮЧИК
Начало в 5 час. веч.
16 октября
СЕКРЕТАРЬ РАЙКОМА
Начало в 6 час. веч.
Билеты продаются в кассе театра с 12 час. дня.

ГОС. ТЕАТР ЮНОГО ЗРИТЕЛЯ
им. Л. М. КАГАНОВИЧА
Кукольные спектакли
12, 13 и 14 октября
ПО ЩУЧЬЕМУ ВЕЛЕНИЮ
Начало в 3 часа дня
15 и 16 октября
ГУСЕНОК
Начало в 3 часа дня
Билеты продаются в кассе театра с 12 часов дня.

ТБИЛИССКИЙ ГОСЦИРК
Понедельник, 11 октября
БОКС
ЭСТОНИЯ — ГРУЗИЯ
Начало в 8 час. веч.
Билеты продаются в кассе госцирка.

ПАРК ДОМА КРАСНОЙ АРМИИ
Летний театр. (Плехановский пр., № 73)
Последние гастроли
ХАРЬКОВСКОГО УКРАИНСКОГО ТЕАТРА
с участием народных артистов Украинской ССР М. С. Гришко, Ю. С. Кипоренко-Доманского, Н. А. Частия.
Понедельник, 11 октября
Гулак-Артемовский
«ЗАПОРОЖЕЦ ЗА ДУНАЕМ»
Комическая опера в 3-х актах.
Главные партии исполнят:
Иван Карась—народный артист УССР Н. А. Частий
Андрей—народный артист УССР Ю. С. Кипоренко-Доманский
Султан—народный артист УССР М. С. Гришко.
Вторник, 12 октября
Старицкий.
ОЙ, НЕ ХОДЫ, ГРЫЦЮ, ТАЙ НА ВЕЧОРНЫЦИ
Народная мелодрама в 5 актах.
Среда, 13 октября
Старицкий (по Гоголю)
«МАЙСКАЯ НОЧЬ»
Лирическая комедия в 3-х действиях.
Четверг, 14 октября
Котляревский
«НАТАЛКА-ПОЛТАВКА»
Украинская опера в 3-х актах.
Главные партии исполнят:
Петро—народный артист УССР Ю. С. Кипоренко-Доманский
Микола—народный артист УССР М. С. Гришко.
Пятница, 15 октября
Старицкий.
ОЙ, НЕ ХОДЫ, ГРЫЦЮ, ТАЙ НА ВЕЧОРНЫЦИ
Народная мелодрама в 5 актах.
Суббота, 16 октября
Квитка-Основьяненко
СВАТАНЯ НА ГОНЧАРИВЦИ
Музыкальная комедия в 3-х действиях.
Воскресенье, 17 октября
Старицкий.
ОЙ, НЕ ХОДЫ, ГРЫЦЮ, ТАЙ НА ВЕЧОРНЫЦИ
Народная мелодрама в 5 актах.
Начало спектаклей в 8 час. 30 мин. веч. по местному времени.
Продажа билетов ежедневно в кассе парка с 4 час. дня до 9 час. вечера.
Принимаются заявки на коллективные посещения.

С понедельника, 11 октября
в кинотеатре им. РУСТАВЕЛИ
НОВЫЙ
документальный фильм о провале летнего наступления немецко-фашистских войск и ликвидации орловского плацдарма
ОРЛОВСКАЯ БИТВА
Авторы фильма—
режиссеры Р. Гиков, Л. Степанова.
С'емки производили операторы фронтовых киногрупп: лауреаты Сталинской премии А. Казаков, А. Крылов, Р. Кармен, Б. Небылицкий, А. Софьин, А. Гафт, И. Гутман, Е. Лозовский, Ф. Леонтович, В. Могилевский, И. Малов, Я. Марченко, Ю. Монгловский, Г. Островский, М. Посельский, М. Прудников, А. Солодков, Б. Смородин, А. Фролов.
Текст Ю. Смирницкого. Муз. оформление В. Смирнова.
Военный консультант—
генерал-майор С. Платонов.
Производство Центральной студии кинохроники 1943 г.
Выпуск Грузинской конторы «ГЛАВКИНОПРОКАТ».

Типография имени А. Ф. Мясникова издательства «Заря Востока», Тбилиси, пр. Руставели, 36. УЗ1416