ПРОЛЕТАРИИ ВСЕХ СТРАН, СОЕДИНЯЙТЕСЬ!

ЗАРЯ ВОСТОКА

ГОД ИЗДАНИЯ 23-й

ზარია ვოსტოკა" - საქართველოს კ.პ.(ბ) ცენტრალური და თბილისის კომიტეტების ორგანო
ОРГАН ЦЕНТРАЛЬНОГО и ТБИЛИССКОГО КОМИТЕТОВ КП(б) ГРУЗИИ

№ 97 (6473) Четверг, 17 мая 1945 г. Цена 20 коп.

Блестящие победы, одержанные советскими войсками в Великой Отечественной войне, показали богатырскую мощь Красной Армии и её высокое воинское мастерство.

Наша Родина в ходе войны получила первоклассную кадровую армию, способную отстоять великие социалистические завоевания нашего народа и обеспечить государственные интересы Советского Союза.

И. СТАЛИН

За досрочное выполнение плана первого полугодия

Три года назад началось Всесоюзное социалистическое соревнование, являющееся могучей, организующей силой в борьбе за выполнение производственно-хозяйственных планов. Из месяца в месяц подводятся итоги Всесоюзного соревнования, выявляются и отмечаются почётными наградами и премиями передовые предприятия промышленности и транспорта.

Отечественная война победоносно завершена. Всесоюзное социалистическое соревнование продолжается. Ныне коллективы предприятий направляют все свои усилия на дело дальнейшего расцвета социалистической родины, на то, чтобы быстрее залечить раны, нанесённые стране войной, на дальнейшее увеличение выпуска промышленной продукции.

Ближайшей, очередной задачей наших предприятий является борьба за успешное завершение плана первого хозяйственного полугодия.

Досрочно выполнить план первого полугодия обязались в ответ на обращение товарища **Сталина** к народу многие предприятия Советской Грузии. Среди них ведущее место принадлежит передовикам Всесоюзного социалистического соревнования — тем предприятиям, которые по итогам предмайской работы отмечены в числе лучших. Это, например, трест «Ткварчелуголь», завоевавший премию ВЦСПС и Наркомугля СССР, Тбилисская шелкоткацкая фабрика, получившая за апрель третье место во Всесоюзном соревновании текстильщиков, Тбилисский машиностроительный завод им. 26 комиссаров, получивший вторую премию Совнаркома Грузинской ССР, Тбилисская швейная фабрика № 1, завоевавшая переходящее Красное знамя Наркомлегпрома Грузии, и другие.

Все эти предприятия обязались ознаменовать первые два месяца послевоенной работы досрочным выполнением полугодового плана, дать сверх этого плана значительное количество промышленной продукции.

На предприятиях сейчас развёртывается кипучая работа, направленная на выполнение принятых обязательств. Вот, например, металлообрабатывающие предприятия Наркомместпрома Грузинской ССР — заводы им. 26 комиссаров, инструментальный, металлических конструкций. Здесь много нового. Ещё несколько месяцев назад на этих заводах начался переход на новые рельсы работы, на освоение и выпуск мирных видов продукции, возрос удельный вес производства товаров широкого потребления. И если в самые напряжённые дни войны творческие усилия передовиков этих предприятий направлялись на скорейшее и лучшее выполнение военных заказов, то сейчас эти же передовики с такой же самоотверженностью трудятся над выполнением заказов на товары широкого потребления.

Завод металлических конструкций, например, завоевал сейчас первое место в соревновании предприятий Наркомместпрома Грузии, при чём добился этого главным образом потому, что почти вдвое перевыполнил план по выпуску продукции ширпотреба. На заводе им. 26 комиссаров кузнец Кордзадзе, литейщик Мирзоев и многие другие передовики продолжают сохранять звание «тысячников» и на работе по выпуску новых, мирных видов продукции.

Вместе с тем многие предприятия Советской Грузии продолжают свою плодотворную работу для победоносной Красной Армии, на дело дальнейшего повышения оборонной мощи нашего Советского государства. И здесь мы имеем многочисленные новые проявления самоотверженности в труде, горячее стремление быть в числе передовиков Всесоюзного социалистического соревнования.

Резервы наших предприятий поистине неисчерпаемы. Использование этих резервов должно продолжаться с возрастающей энергией. Не может и не должно быть места отставанию в выполнении хозяйственных планов. Разве, например, можно мириться с тем фактом, что трест «Ткибулуголь» работает в мае гораздо ниже своих возможностей. Хорошо известно, что трест этот долго шёл в первых рядах соревнования, что он накопил большой, ценный опыт работы, что он располагает отличными кадрами. Надо весь этот накопленный богатый опыт обратить на дело дальнейшего использования производственных резервов шахт.

Угольщикам Ткибули надо вновь решительно подтянуть горно-подготовительные работы, надо неустанно работать над повышением средней производительности труда горняков, над снижением себестоимости продукции, необходимо добиться такого положения, чтобы все угольные участки выполняли план. На ткибульской шахте «Гелати», например, всего два участка. Один из них, возглавляемый т. Гвенетадзе, выполнил апрельский план на 127 процентов, другой, соседний, находящийся в таких же условиях, где начальником т. Чихладзе, выполнил план на 68 процентов. Таково положение и на других шахтах Ткибули: рядом с передовыми уживаются отстающие участки.

Угля нужно нашей стране всё больше и больше. Значит — нужно партийным, профсоюзным организациям и всем горнякам угольных районов Грузии неустанно смотреть вперёд, заботиться о завтрашнем дне, готовиться к тому, чтобы в ближайшие месяцы намного увеличить добычу угля. А это в свою очередь требует кропотливой, черновой работы сегодня, расширения фронта работ, максимального использования резервов.

Это, ясное дело, относится не только к угольщикам. Борьба за успешное выполнение майского плана, за досрочное завершение плана первого полугодия есть первейшая обязанность всех коллективов предприятий. Задача партийных и хозяйственных организаций — возглавить и успешно организовать эту борьбу, ширить Всесоюзное социалистическое соревнование, растить новых передовиков производства.

За досрочное выполнение плана первого полугодия, за новые производственные успехи на благо нашей великой и победоносной Советской отчизны!

В Совнаркоме СССР

О мероприятиях по увековечению памяти И. И. Мечникова в связи с 100-летием со дня его рождения

В связи с исполняющимся 15 мая 1945 г. 100-летием со дня рождения крупнейшего деятеля русской микробиологии учёного Ильи Ильича Мечникова, Совет Народных Комиссаров Союза ССР **постановил:**

1. Воздвигнуть в городе Москве памятник И. И. Мечникову.

2. Установить мемориальные доски в местах, связанных с жизнью и деятельностью И. И. Мечникова:

а) в г. Харькове — на здании Харьковского государственного университета;

б) в г. Ленинграде — на здании Ленинградского государственного университета.

3. Учредить за выдающиеся научные труды в области микробиологии, иммунологии, эпидемиологии и лечения инфекционных болезней и крупные научные достижения в области биологии:

а) золотую медаль имени И. И. Мечникова, присуждаемую ежегодно в одном экземпляре советским и зарубежным учёным;

б) две премии имени И. И. Мечникова — одну в 50 тыс. рублей и одну в 25 тысяч рублей, присуждаемые ежегодно советским учёным.

Присуждение медали и премии возложить на Академию наук СССР. Поручить Академии наук СССР разработать и представить на утверждение в Совнарком СССР Положение о порядке награждения медалью и премиями имени И. И. Мечникова.

4. Присвоить имя И. И. Мечникова:

а) Всесоюзному обществу микробиологов, эпидемиологов и инфекционистов;

б) Одесскому государственному университету.

5. Учредить стипендии имени И. И. Мечникова:

а) В Академии медицинских наук СССР три докторантские стипендии по 1.300 рублей в месяц, назначаемые Президиумом Академии медицинских наук СССР сроком на три года докторантам — выдающимся молодым учёным в области микробиологии;

б) В 1-м Московском ордена **Ленина** медицинском институте две стипендии по 400 рублей в месяц каждая для наиболее способных студентов старших курсов;

в) в Московском ордена **Ленина** государственном университете им. Ломоносова две стипендии по 400 рублей в месяц каждая для наиболее способных студентов старших курсов;

г) В Одесском медицинском институте две стипендии по 400 рублей в месяц каждая для наиболее способных студентов старших курсов;

д) в Харьковском медицинском институте две стипендии по 400 рублей в месяц каждая для наиболее способных студентов старших курсов;

е) в Ленинградском ордена **Ленина** государственном университете две стипендии по 400 рублей в месяц каждая для наиболее способных студентов старших курсов;

ж) в Одесском государственном университете две стипендии по 400 рублей в месяц каждая для наиболее способных студентов старших курсов.

6. Обязать Наркомздрав СССР издать в 1945 году:

а) монографию И. И. Мечникова «Невосприимчивость при инфекционных заболеваниях»;

б) книгу И. И. Мечникова «Сравнительная патология воспаления»;

в) биографию И. И. Мечникова.

7. Обязать Наркомздрав СССР приступить в 1945 году к подготовке издания академического собрания сочинений И. И. Мечникова и его переписки.

8. Обязать Комитет по делам кинематографии при Совнаркоме СССР (т. Большакова) изготовить в 1946 году научно-популярный фильм, посвящённый жизни и деятельности И. И. Мечникова.

Закончились XI Всесоюзные соревнования Осоавиахима по ПВХО

Подведены итоги XI Всесоюзных соревнований Осоавиахима по противовоздушной обороне, в которых приняло участие свыше 15 миллионов человек.

Победителями в соревнованиях, занявшими первые места, вышли осоавиахимовские организации Грузинской ССР, Крымской АССР, Приморского края, Калининской области. Среди городов первенство завоевала московская организация.

Центральный совет Осоавиахима присудил победителям переходящие красные знамёна и выдал денежные премии.

За отличные показатели в соревновании значком «За активную оборонную работу» награждено 26 человек, грамотами Центрального совета Осоавиахима — 21 человек, денежными премиями — 20 человек. (ТАСС).

ОТ СОВЕТСКОГО ИНФОРМБЮРО

Оперативная сводка за 15 мая

Прием пленных немецких солдат и офицеров на всех фронтах закончен.

ПОСЛЕДНИЕ ИЗВЕСТИЯ

ЗАЯВЛЕНИЕ ТРУМЭНА НА ПРЕСС-КОНФЕРЕНЦИИ

ВАШИНГТОН, 15 мая. (ТАСС). Выступая на пресс-конференции, Трумэн сообщил имена лиц, которые будут сопровождать в Москву представителя Соединённых Штатов в союзной комиссии по возмещению убытков,—Паули и его помощника Любина.

Один из корреспондентов напомнил Трумэну, что во время своей первой пресс-конференции Трумэн обещал позднее сообщить своё мнение относительно закона Джонсона, который запрещает Соединённым Штатам предоставлять займы странам, которые не выплатили Соединённым Штатам долгов с прошлой мировой войны. Трумэн ответил, что он сторонник отмены закона Джонсона и что никогда его не одобрял. Он зачитал отрывки из январского послания Рузвельта конгрессу по вопросам бюджета, в котором Рузвельт высказывался за отмену этого закона. Трумэн заявил, что он полностью согласен с высказываниями Рузвельта.

Касаясь создания комиссии по возмещению убытков, Трумэн заявил: «Справедливое и действенное урегулирование вопроса о репарациях выдвигает некоторые труднейшие проблемы послевоенного устройства. Эти вопросы тесно связаны с задачей обеспечения длительного мира. Поэтому правильные ответы на них представляют жизненно важное значение для безопасности Америки и всего мира. Я лично в общем разделяю взгляды на наши собственные цели, которых придерживаются посол Паули и доктор Любин. Прежде всего необходимо получить уверенность в отношении того, что Германия и Япония не смогут когда-либо вновь перевооружиться,—это для нас важнее всего. Я считаю далее, что наши союзники придерживаются одной точки зрения с нами по этому вопросу и что при наличии такого основного согласия будет открыт путь для установления справедливой и удовлетворительной программы германских репараций—«репараций в натуре», которые обеспечат максимальное восстановление ранее оккупированных территорий. Лица, избранные для выполнения этой важной миссии, должны внушать доверие всем американцам. Они вполне пригодны для этой задачи».

На вопрос о том, выработана ли позиция Соединённых Штатов в отношении обращения с германским генеральным штабом, Трумэн ответил, что этот вопрос всё ещё не разрешен. На вопрос о военных преступниках Трумэн заявил, что это дело в настоящее время поручено члену Верховного суда Джексону.

Трумэн сообщил об изменении сделанного недавно руководителем бюро военной информации США Дэвисом заявления о том, что ввоз различных изданий в оккупированную американцами зону Германии будет в значительной степени ограничен. Трумэн заявил, что Дэвис действовал искренне, считая, что он достиг соглашения по этому вопросу с подчинёнными верховного главнокомандующего Эйзенхауэра, однако Эйзенхауэр позднее информировал Трумэна, что он не согласен с подобной политикой. Трумэн заявил: «Генерал Эйзенхауэр уведомил меня, что он не давал никаких распоряжений или приказов в отношении ввоза изданий в Германию. Эйзенхауэр выразил своё личное мнение, заключающееся в том, что свобода печати и свободный приток информации и идей должны быть разрешены в Германии в пределах, допускаемых военной безопасностью. Эйзенхауэр подчеркнул, тем не менее, что в Германии не может быть восстановлена свободная немецкая печать до окончательного устранения влияния нацистов и военщины. Мы не намерены терять достигнутый мир путём предоставления лицензий последователям расовой теории, пан-германизма, нацистам и милитаристам с тем, чтобы они могли злоупотреблять демократическими правами для нападения на демократию, как это делал Гитлер. Я согласен с Эйзенхауэром».

ЗАЯВЛЕНИЕ ФИРЛИНГЕРА О КАРПАТСКОЙ УКРАИНЕ

ЛОНДОН, 16 мая. (ТАСС). Агентство Рейтер передаёт, что, согласно сообщениям, полученным чехословацким пресс-бюро, чехословацкий премьер-министр Фирлингер заявил:

«Население Карпатской Украины составляют украинцы, говорящие на языке крестьян Полтавской и Харьковской областей. Сейчас они создали своё автономное правительство, которое выразило желание присоединиться к Советскому Союзу. Однако это правительство пока признаёт власть нашего правительства. Член бывшего чехословацкого государственного совета в Лондоне Иван Петрущак находится сейчас в Ужгороде в качестве представителя министра внутренних дел. Петрущак поддерживает связь с нами и действует в полном согласии как с чехословацким правительством, так и с Национальным советом Карпатской Украины.

Президент Бенеш и наше правительство хотят разрешить вопрос о Карпатской Украине с Москвой самым дружеским образом, с учётом подлинных желаний, выраженных местным населением».

ГАЗЕТА «ТАЙМС» О ЗАЯВЛЕНИИ ГИТЛЕРОВСКОГО ФЕЛЬДМАРШАЛА БУША

ЛОНДОН, 14 мая. (ТАСС). 12 мая германский фельдмаршал Эрнст фон Буш выступил по фленсбургскому радио с заявлением о том, что он «по приказу гросс-адмирала Денница и с согласия английских оккупационных властей» взял на себя контроль над районами Шлезвиг - Гольштейна, оккупированными войсками Монтгомери. В связи с этим обозреватель «Таймс» пишет: «В районах, которые, согласно заявлению Буша, находятся под его контролем, действует только один закон — закон англичан. Действуя таким путём, Дениц и Буш уже сейчас пытаются установить режим, с которым союзники должны будут иметь дело. Однако ни одному из них нельзя доверять. Многие настаивают на том, что их следует поставить на своё место».

К СУДУ НАД ВОЕННЫМИ ПРЕСТУПНИКАМИ В РУМЫНИИ

БУХАРЕСТ, 16 мая. (ТАСС). В румынской печати опубликован обвинительный акт по делу 38 военных преступников, суд над которыми начался 14 мая в Бухаресте.

В первой части акта излагаются преступления подсудимых генералов Мачича и Трестиоряну в Одессе в 1941 году.

После взрыва в здании румынской комендатуры генерал Трестиоряну, назначенный вместо убитого при взрыве генерала Глуторяну комендантом Одессы, сообщил в Бухарест, что им приняты меры к организации массовых казней в Одессе. После этого в Одессу прибыл из Тирасполя генерал Мачич. На улицах и площадях Одессы появились трупы повешенных и расстрелянных жителей города. Всего за одно утро было казнено около 5.000 человек. Румынские жандармы и полиция согнали десятки тысяч людей в одесскую тюрьму. Второй роте 10 румынского пулемётного батальона было приказано отконвоировать заключённых, в том числе женщин, стариков и детей, на окраину Одессы, к заставе Дальник, где находились четыре барака. По пути люди, падавшие от усталости, немедленно расстреливались жандармами. Весь путь от тюрьмы к баракам был усеян телами детей, женщин и больных.

У бараков заключённых связывали друг с другом веревками, сталкивали в противотанковый ров и затем, по команде подполковника Деляну, расстреливали. Желая быстрее покончить со своими жертвами, бандиты загнали в четыре барака более 5.000 человек. В стенах бараков были пробиты отверстия, сквозь которые жандармы расстреливали находившихся там людей. Чтобы уничтожить следы преступлений, палачи облили бараки бензином и подожгли. К небу поднялись огромные языки пламени. На крышах можно было видеть живые факелы — об'ятых пламенем людей. Тех, кто делал отчаянные попытки спастись, жандармы расстреливали. Офицеры забрасывали окна гранатами.

В обвинительном акте указывается, что в организации массовых казней принимал непосредственное участие подполковник Никулеску, впоследствии бежавший в Германию. Активно участвовали в расстрелах жителей Одессы также капитан Раду Ионеску и капитан Эужен Балачану.

Далее в акте говорится о зверствах румынских оккупантов в Черновицах.

100-летие со дня рождения И. И. Мечникова

Торжественное заседание в Москве

15 мая в Москве торжественным заседанием открылась научная юбилейная сессия, посвящённая 100-летию со дня рождения великого русского учёного И. И. Мечникова.

Почтить память одного из корифеев современного естествознания и медицины собрались виднейшие представители учёного мира столицы, работники научных институтов, лабораторий, деятели медицины.

Торжественное заседание открывает нарком здравоохранения СССР тов. Г. А. Митерев.

— В дни, когда весь советский народ, — говорит он, — полон радостью победы над немецкими захватчиками, мы отмечаем знаменательную для русской науки дату — 100-летие со дня рождения И. И. Мечникова. Илья Ильич внес неоценимый вклад в естествознание. Велико его значение и для развития отечественной и мировой медицины.

Тов. Митерев напоминает собравшимся о классическом труде И. И. Мечникова по эмбриологии беспозвоночных, о выдающемся исследовании по внутриклеточному пищеварению, легшем в основу фагоцитарной теории невосприимчивости человека к заразным болезням, о теории воспаления, исследованиях в области борьбы с преждевременной старостью.

Заканчивая свою речь, тов. Митерев призвал учёных продолжать дело Мечникова в борьбе за здоровье и долголетие советских людей.

С большим докладом на тему «И. И. Мечников и его роль в науке» выступил действительный член Академии медицинских наук проф. В. В. Парин.

Память о великом сыне русского народа никогда не умрет в сердцах благодарных потомков. Советские люди всегда будут чтить его, как великого учёного-патриота, подлинного новатора в науке.

Участники торжественного заседания обратились с приветственным письмом к Маршалу Советского Союза товарищу **Сталину**.

Научная сессия продлится 3 дня. На ней будут прочитаны 14 докладов. (ТАСС).

Партия Ленина—Сталина—вдохновитель и организатор нашей победы

Передовая статья „Правды"—16 мая

В славные дни нашего победного торжества глубокой благодарностью преисполнены сердца советских людей к великой партии большевиков, партии **Ленина—Сталина**. Её руководству обязана наша страна историческими победами в напряжённой и трудной борьбе против германского империализма.

Отечественная война завершилась нашей полной победой. В невиданной по своим масштабам войне против гитлеровской Германии победило Советское государство. Германская армия капитулировала. Жестокий и сильный враг, намеревавшийся поработить и уничтожить народы нашей страны, поставлен на колени, повержен в прах.

Величайшим источником силы Советского государства является партия большевиков. Партия, руководимая товарищем **Сталиным**, разработала программу борьбы народа против немецко-фашистских захватчиков, организовала разгром гитлеровской Германии.

Большевики вдохновляли народ высокой идеей освобождения Родины, идеей священной, справедливой войны против немецкого империализма. Первыми шли коммунисты в ряды героической Красной Армии, в отряды народного ополчения, составляли костяк партизанских отрядов, спасали от врага советские предприятия и руководили возрождением их на новых местах, показывая всюду пример настойчивости, дисциплины, самоотверженного труда в преодолении трудностей военного времени.

Руководящая роль большевистской партии в годы Отечественной войны неразрывно связана со всей её предшествующей деятельностью. Народ наш вверил и в дни войны свою судьбу партии **Ленина—Сталина**, потому что она всегда мужественно и умело боролась за свободу и счастье трудящихся, за народные интересы. Лучшие сыны партии отдавали жизнь за народ в жестокой борьбе против царской реакции, на полях сражений гражданской войны, смело и самоотверженно боролись за экономический расцвет нашей Родины, за превращение её в могучую социалистическую державу. Благодаря мудрой политике большевистской партии, в нашей стране победил самый передовой в мире социалистический строй. Преимущества социалистического строя явились решающим условием нашей победы.

Товарищ **Сталин** в своём историческом, памятном каждому советскому человеку, выступлении 3 июля 1941 года призвал миллионы советских людей следовать примеру большевиков, основным качеством которых является «храбрость, отвага, незнание страха в борьбе, готовность биться вместе с народом против врагов нашей Родины». Героизм в нашей стране стал массовым. В этом—великая заслуга партии большевиков.

Героизм и самоотверженность советских патриотов партия сочетала с самой высокой в мире организацией военного разгрома врага. В результате огромных усилий партии по созданию, укреплению и боевой подготовке вооружённых сил СССР наша Родина получила первоклассную кадровую армию, способную отстоять великие социалистические завоевания нашего народа и обеспечить государственные интересы Советского Союза. Красная Армия победила врага победоносной сталинской стратегией, победила своим воинским мастерством, своим великолепным вооружением.

Военной победой над гитлеровской Германией советский народ обязан партии большевиков, вождю партии и народа товарищу **Сталину**.

Огромна организаторская работа партии в годы Отечественной войны. Задачи её определены были товарищем **Сталиным**. Надо было «перестроить всю нашу работу на военный лад, всё подчинив интересам фронта и задачам организации разгрома врага».

Отечественная война поставила перед нашей страной такие задачи, которых не решала никогда ни одна страна в мире. Тысячи заводов были сняты со своих мест. Большевики руководили эвакуацией грандиозных масштабов. Одновременно широко было развёрнуто новое строительство. Новые металлургические заводы, новые доменные печи были построены на Урале, в Сибири, в Средней Азии. На Востоке вошли в строй сотни новых угольных шахт. Партия неустанно боролась за наращивание энергетических мощностей.

Гигантская организаторская работа была проделана и в области сельского хозяйства. Опираясь на замечательные преимущества колхозного строя, партия организовала героический труд советского крестьянства, обеспечившего армию и страну хлебом, а промышленность сырьём.

Всё это осуществлялось, проводилось в жизнь под руководством партийных организаций. Рабочие, колхозники, интеллигенция с величайшим патриотическим порывом работали, не покладая рук, совершая великие трудовые подвиги. Партия направляла их усилия. «Организаторская работа партии,—говорит товарищ **Сталин**,—соединила воедино и направила к общей цели все усилия советских людей, подчинив все наши силы и средства делу разгрома врага».

Осуществляя задачу невиданной перестройки всего хозяйства страны, партия боролась за неуклонное развертывание, увеличение военного производства. Всем своим авторитетом поддерживала партия передовые методы производства, борьбу за строжайшую экономию, поощряла рационализацию и изобретательство.

На четвёртом году войны товарищ **Сталин**, оценивая итоги этой огромной работы, сказал:

«Теперь Красная Армия имеет танков, орудий, самолётов не меньше, а больше, чем немецкая армия. Что касается качества нашей боевой техники, то в этом отношении она намного превосходит вооружение врага».

Великой экономической победой нашей страны над гитлеровской Германией советский народ обязан партии большевиков, товарищу **Сталину**.

Этих результатов советский народ смог добиться благодаря великим преимуществам социалистического строя, благодаря победе социализма в нашей стране. В дни войны советский народ полностью ощутил плоды своей созидательной работы, осуществленной в годы сталинских пятилеток, в годы мирного социалистического строительства.

Ещё в ходе освобождения нашей земли от немецких захватчиков партия поставила перед народом новую большую задачу восстановления всего того, что разрушили в Советской Стране гитлеровцы.

Партия направляет своих лучших работников в освобождённые области. Известны плоды этой великой работы. Весь мир поражен новым успехом Советского Союза. Вновь отстраивается наш чудесный Днепрогэс. Дают промышленную продукцию и Донбасс, и Ленинград. Хозяйство освобождённых областей, разграбленное и разрушенное немецкими захватчиками, успешно и быстро возрождается.

Партия вдохновляла, воодушевляла советский народ на борьбу, давала трудящимся ясные перспективы борьбы, правдиво освещала военную и международную обстановку, определяла практические задачи народа на каждом этапе войны. Она не скрывала, что враг силен, что нельзя кичиться успехами. Партия всегда учила, что победа завоевывается в боях и в труде.

Идеи большевистской партии, идеи **Ленина** и **Сталина** победили в этой войне. Наш народ победил благодаря тому, что он руководствовался и руководствуется самой передовой научной теорией, теорией марксизма-ленинизма. Ни один народ в мире в годы современной войны не имел такой ясной перспективы, какую открывала перед советским народом большевистская партия. Выступления, приказы товарища **Сталина**, как яркий луч могучего прожектора, освещали путь нашей страны, служили путеводной звездой миллионам и миллионам людей, знавших, как и куда направить свои силы, чтобы скорее добиться победы.

Огромную силу придала нашему народу идеология нашей партии, идеология равноправия всех рас и наций, дружбы между народами. Она помогла сплочению всех трудящихся, всех народов СССР, послужила основой могучего и животворного советского патриотизма, она одержала полную победу над звериной, человеконенавистнической идеологией гитлеровцев.

Идейным разгромом врага народ наш обязан своей великой партии большевиков, партии **Ленина—Сталина**.

Политика дружбы между народами, проводимая Советским государством, руководимым большевистской партией, привела к сплочению могучего блока антифашистских государств, к международной изоляции гитлеровской Германии. Международные успехи СССР способствовали ускорению нашей победы над гитлеровской Германией.

Советский народ обязан партии замечательными победами советской внешней политики. Правильная, мудрая политика Советского государства обеспечила боевое содружество великих демократических государств мира в их борьбе против общего врага—гитлеровской Германии.

К великим успехам, к новому укреплению могущества Советской державы привела наш народ большевистская партия. Она смогла это сделать благодаря своим неразрывным связям с народными массами. Как легендарный Антей черпал свои силы от земли-матери, так партия **Ленина—Сталина**, руководя борьбой и работой народа, крепка и могуча той неизменной поддержкой, которую оказывают ей миллионы трудящихся.

«За время войны, — говорит товарищ **Сталин**,—партия ещё более сроднилась с народом, ещё теснее связалась с широкими массами трудящихся».

Безграничны доверие народа к большевистской партии, его любовь к ней. В мире не было партии, столь близкой, родной народу. Авторитет и влияние партии нашли своё отражение в росте партийных рядов. За годы войны в партию вступили миллионы воинов, рабочих, колхозников, интеллигентов. Свыше 5.700.000 человек насчитывает сейчас наша партия в своих рядах! Не лучшее ли это свидетельство того, что партия большевиков является подлинной народной партией, признанным вождём многомиллионных масс!

К великому, гениальному вождю большевистской партии товарищу **Сталину**—вдохновителю и организатору нашей победы—обращены думы и чувства народа. С именем **Сталина** на устах шли в бой, на приступ фашистских позиций суровые богатыри Сталинграда, герои Днепра, победители Берлина. О **Сталине** думал каждый рабочий, колхозник, интеллигент, работая без устали, не зная отдыха, чтобы приблизить желанный час нашей победы. И когда победа пришла, когда загремели залпы победных салютов, миллионы уст произнесли любимое имя — **Сталин**, ибо **Сталин** означает — Победа. Мы победили в великой войне под руководством нашей славной партии **Ленина—Сталина**. Под руководством партии, под водительством товарища **Сталина**, выполняя его мудрые предначертания, советский народ в кратчайший срок залечит раны, нанесённые войной, и добьётся дальнейшего укрепления военно-экономической мощи нашей великой Советской державы.

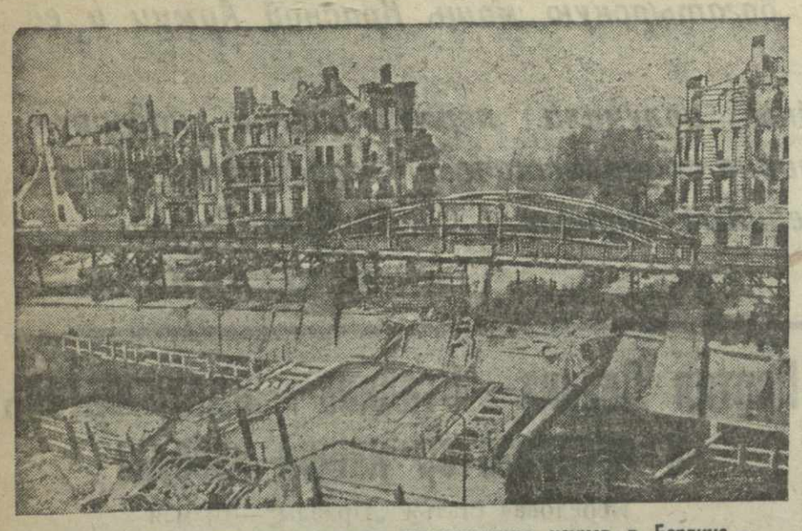

В Берлине. Один из последних центров сопротивления немцев в Берлине—Ландгер-канал. Фото Е. Халдея. Фотохроника ТАСС.

В подземельях Берлина

(От специального корреспондента «Красной звезды»).

Сейчас, когда уже утих грохот боёв, погасли последние пожары, есть возможность поближе познакомиться с многокилометровым подземельем немецкой столицы. Война давно уже загнала Берлин под землю. Там оказывал он последнее сопротивление. И лишь внимательно осмотрев подземные лабиринты, можно осмыслить, какая требовалась мощь, чтобы заставить Берлин поднять флаг капитуляции.

Вот любая берлинская улица, ну хотя бы Шарлоттенштрассе. Вокруг развалины. Высоко к небу поднимаются серые, обгорелые, разбитые стены. Кажется, что в этих развалинах давно нет жизни. Но это не так.

Дом № 63. Вдоль обвалившейся стены идёт узенькая тропинка. Осторожно пойдём по ней. Обойдя глубокую воронку от авиабомбы, минуем кучу кирпича и вдруг упираемся в странное сооружение из бетонных плит. Это не домик, не будка, не дот. Одна плита вынута и видна лестница, уходящая вниз.

На глубине 5—6 метров под развалинами открывается огромное подземное помещение с коридором, массивными дверями, электричеством, телефонами, какими-то указками. Раньше здесь явно жили гражданские лица. Это заметно и по мебели, расставленной в многочисленных отсеках и комнатах, и по белью, небрежно разбросанному по полу, и по детской колясочке, которая стоит в углу, около кожаного кресла. Видимо, когда фронт приблизился к Шарлоттенштрассе, в подземелье разместилось немецкое воинское подразделение. По брошенным документам можно установить, что это был особый саперный батальон при коменданте города Берлина.

Под домом напротив — подземелье ещё большего размера. Там мы застали наших красноармейцев и офицера. Немцы им о чём-то оживлённо рассказывали.

— В подвале обнаружена мёртвая семья,— пояснил нам наш капитан,— какой-то немецкий чиновник отравил всю семью, а сам повесился. Он оставил записку: «Вот до чего довёл нас гитлеровский режим».

В сопровождении офицера и немца, говорившего по-русски, мы спустились вниз. Коридор освещался свечами и керосиновыми лампами. По обе стороны виднелись двери, у многих из них стояли дети, женщины.

— Здесь живут с 1942 года,— сказал немец.

Коридор повернул налево, и мы через железную дверь вошли в просторное и длинное тёмное помещение.

— Что здесь?

— Фабрика гранат,— ответил вместо немца капитан.

Оказывается, получив кров, все немцы, включая детей, должны были отрабатывать на фабрике эту «милость».

Близ здания гестапо есть улица, представляющая собой сплошные развалины. Под ней пробита сложная транспортная артерия. Пройдёмся по ней.

За стальное кольцо поднимаем круглую стальную плиту. Сейчас это приходится делать вручную, но несколько дней назад плита подымалась при помощи рычагов, замаскированных под водопроводную колонку. Открывается бетонированный люк. Вниз ведёт железная винтовая лестница.

В одном месте тоннель разветвлялся: то был вход в подземные кварталы.

Узкими ходами с трудом добираемся до подземелья разбитого дома близ гестапо. Этот обширный подвал со сводчатым потолком и железобетонными колоннами—огромный склад боеприпасов. На стеллажах в ящиках лежат снаряды — осколочные, фугасные, зажигательные, дымовые. Всё разложено по полкам, всюду висят надписи — какие снаряды, количество, год изготовления и т. п. сведения. На других стеллажах — ящики с патронами, пулемётные ленты, пистолеты, автоматы. От подвала идёт просторная галлерея с постепенно повышающимся полом. На нём проложены рельсы, по потолку тянутся голые электрические провода на подвесных изоляторах. Ясно, что это миниатюрная электрическая железная дорога, перевозившая боеприпасы. Дальше на площадке стояла вагонетка. Здесь кончались рельсы, но в разные стороны по узким тоннелям тянулись эластичные конвейеры. Они выходили почти на самую поверхность улиц, там, где были сооружены бетонированные укрепления. Один из конвейеров нас провел в артиллерийский каземат. Пушка стояла в глубине, конец её ствола едва высовывался наружу сквозь амбразуру, возвышаясь над землей лишь на несколько сантиметров. Отсюда просматривалась и простреливалась большая часть улицы. Заметить снаружи эту огневую точку, замаскированную решетчатым деревянным палисадником, очень трудно.

Подземные ходы наиболее развиты в центральной части города, где сосредоточены основные правительственные учреждения. Здесь всё насыщено глубокими «хорьковыми норами» и замысловатыми ходами сообщений. Многие подземелья уже обнаружены, изучены. Но это ещё не всё. Гитлеровцы хранили план подземелий в строгом секрете. Солдат знал своё место у орудия и выход наружу, офицер — только план своего участка. В подземных боях наши бойцы загоняли гитлеровцев в такие места, откуда те долго не могли найти выхода.

Под землю немцы спрятали в Берлине многие фабрики и заводы, склады, госпитали. Под землю спрятались со своими штабами и гитлеровские заправилы. Геббельс вместе с семьей перебрался из роскошного замка на 20-метровую глубину под своей канцелярией. Там установили микрофон. Там выкрикивал он свои последние речи, раздавал награды. На одной из центральных улиц Берлина нам показывали подземную резиденцию Геринга. В столице говорят, что Геринг был большим трусом и потому построил себе убежище, которое не могли пробить ни одна бомба, ни один снаряд. Это похоже на правду. Рабочие комнаты Геринга и его покои защищены, как крепость. Многометровые стены и перекрытия сделаны из каких-то особых сортов бетона и бронестали. Здесь всё электрифицировано, энергию подавала своя электростанция. Любопытная деталь: убежище Геринга построено задолго до войны.

Советские воины с боем прошли по подземельям Берлина, очищая их от врага. Ни на земле, ни под землей гитлеровцы не смогли устоять перед Красной Армией.

Подполковник Л. ВЫСОКООСТРОВСКИЙ.
Подполковник П. ТРОЯНОВСКИЙ.

Берлин. (По телеграфу).

Киновыпуск „Знамя победы над Берлином водружено“

В Комитете по делам кинематографии при Совнаркоме СССР был показан киновыпуск «Знамя победы над Берлином водружено». Материал, вошедший в этот выпуск, является частью большого документального фильма, который посвящен последнему этапу Великой Отечественной войны, окончательному разгрому гитлеровской Германии и капитуляции германских вооружённых сил.

Советские кинооператоры засняли бои на улицах Берлина. Ими запечатлены события последнего дня войны. На экране проходят кадры, показывающие вечер 8 мая 1945 года, когда в Карлсхорте происходило подписание акта о безоговорочной капитуляции. На экране — Маршал Советского Союза Г. К. Жуков и представители командования союзников.

Акт о безоговорочной капитуляции подписан. На экране отображено это историческое событие.

Руководил съёмками лауреат Сталинской премии режиссер Ю. Райзман, монтировал выпуск лауреат Сталинской премии режиссер В. Беляев. (ТАСС).

Научно-техническая конференция по вопросам радио

В Москве открылась научно-техническая конференция, посвящённая 50-летию изобретения радио А. С. Поповым. На конференции присутствуют около 800 работников науки, промышленности, связи, представители Красной Армии и др.

Доклад о жизни и деятельности знаменитого русского изобретателя сделал член-корреспондент Академии наук СССР А. И. Берг. (ТАСС).

Открытие Львовского оперного театра

Оперой «Наймычка» торжественно открылся Государственный Львовский театр оперы и балета. Помещение театра, разрушенное немцами, капитально отремонтировано. Заново реставрированы прекрасная художественная лепка, мозаика. На восстановление театра израсходовано около 2 миллионов рублей. (ТАСС).

Возрождается хлопководство на Украине

Передовые колхозы юга Украины восстанавливают хлопководство. На Украине в этом году будет занята под хлопчатником площадь в 6 тысяч гектаров. (ТАСС).

Колхозные детские ясли и площадки

Исполнительный комитет Московского областного Совета депутатов трудящихся решил организовать в районах Подмосковья на время полевых работ более 2.200 колхозных яслей и площадок. Детские учреждения должны быть открыты не позднее 1 июня в каждом колхозе, насчитывающем не менее 15 ребят ясельного и дошкольного возраста.

Под ясли отводятся лучшие помещения. Сейчас организуются семинары воспитателей колхозных детских учреждений, выделяется квалифицированный медицинский персонал.

Ясли и площадки колхозов области обслужат за лето 50 тысяч детей. (ТАСС)

Находка рижских рабочих

В Риге рабочие фабрики «Ритес аудуми» обнаружили под зданием предприятия замурованный кирпичной стеной тоннель. В его отсеках они нашли 38 электромоторов, новейшие автоматические ткацкие станки, большое количество шелковой пряжи, детали машин, ткани. Все это, как выяснилось, было замуровано немцами, хозяйничавшими на фабрике в первые три года войны.

Найденное оборудование устанавливается в цехах фабрики. (ТАСС).

Опыт передовых трактористов широко распространить в каждой МТС

Производственные успехи на весенней пахоте передового тракториста Лагодехской МТС Малакия Мерманишвили

ЛАГОДЕХИ. (По телеграфу). Выдающихся успехов на весенней пахоте добился передовой тракторист Лагодехской МТС Малакий Мерманишвили.

Одним из первых трактористов машинно-тракторной станции он вышел на весеннюю пахоту и уже больше чем в два раза перевыполнил план вспашки.

При норме в 2 гектара он вспахивает в среднем 2,5—2,8 гектара, экономит горючее.

Вот выработка Мерманишвили за отдельные дни. 24 апреля при задании в 2 гектара он вспахал 3 га, 25 апреля при той же норме Мерманишвили поднял 3,5 гектара, 26-го—3,6 га, 27-го — 3,8 гектара.

Тракторист М. Мерманишвили отлично ухаживает за своей машиной, не имеет на протяжении весны ни одного дня простоя по вине трактора. Качество работы тракториста Мерманишвили отличное.

т. ПИВНЕВ,
директор Лагодехской МТС.

Передовой тракторист

ЛАГОДЕХИ. (Наш спец. корр.). В этом году в Кахетии выдалась нередкость капризная весна. Обычно в марте колхозы Лагодехского района полным ходом вели посевные работы, а нынче они смогли выйти в поле лишь в начале апреля. Долго стояли холода, затем пошли дожди, чередовавшиеся со снегом. Солнечные дни бывали не чаще 1—2 раз в неделю.

Но весенние работы не терпят отлагательства. Чтобы получить высокий урожай, нужно было, несмотря на дожди и снег, готовить почву для посева зерновых культур, табака, герани.

Серьёзную помощь в обработке почвы оказывает местным колхозам Лагодехская машинно-тракторная станция. Нынешней весной она должна вспахать в обслуживаемых ею колхозах 5.400 гектаров и провести перепашку на площади в 700 га.

Машинно-тракторная станция своевременно закончила ремонт тракторов и прицепных орудий, хорошо подготовилась к весенне-полевым работам. Сейчас все 60 тракторов МТС в поле. Между бригадами и отдельными трактористами широко развёрнуто социалистическое соревнование за успешное выполнение норм, за высокое качество весенней пахоты.

В МТС много передовиков, но среди них выделяется своим самоотверженным трудом 50-летний тракторист, отец участника Великой Отечественной войны Малакий Мерманишвили.

Мерманишвили уже третий год обслуживает своим трактором «Универсал» колхозы «Цинсвла» селения Подани и имени Цхакая селения Апени. Это—табаководческие колхозы. Как известно, табак—требовательная культура. Он приносит высокий урожай только на хорошо обработанной почве.

И в том, что артели «Цинсвла» и им. Цхакая систематически получают высокий урожай табака,—немалая доля труда тракториста М. Мерманишвили. Он так тщательно проводит пахоту и перепашку почвы, что, несмотря на самые сложные климатические условия, земля отлично плодоносит.

По плану нынешних весенних работ, Мерманишвили должен был вспахать своим трактором 70 гектаров за сезон. К 1 мая он сделал более двух норм. Мерманишвили поднял 146 гектаров. Нужно учесть, что трактор «Универсал» — лёгкий трактор. Он используется обычно для перепашки почвы, но Мерманишвили с успехом ведёт своим трактором пахоту и перевыполняет задания.

Хотя нормы расхода горючего для перепашки значительно меньше, чем для пахоты, Мерманишвили, благодаря внимательному наблюдению за состоянием трактора, тщательной регулировке карбюратора, ведя пахоту, а не перепашку, всё же сэкономил 400 килограммов горючего.

«Секрет» успеха тракториста Мерманишвили состоит в том, что он работает в любую погоду. В начале марта, когда все тракторы МТС простаивали вследствие того, что шли дожди, перемежавшиеся со снегом, Мерманишвили, стремясь своевременно подготовить почву для посадки табака, работал в поле с утра до вечера. За эти 5 дождливых дней он поднял в колхозе «Цинсвла» 12,8 гектара. Как сумел работать в дождливую погоду тракторист Мерманишвили? Всё дело заключается в том, что он хорошо подготовил к весне свой трактор, добился чёткой работы мотора, отличной тяги. В результате он ежедневно выполнял норму вспашки, во-время обработал табачную плантацию.

Работает Мерманишвили двухкорпусным плугом. Глубину вспашки он берет 22 сантиметра. Весьма важным Мерманишвили считает, чтобы плуг был установлен на полный захват—20 сантиметров.

Обязательным правилом в его работе является исправление недостатков, допущенных по той или иной причине в процессе вспашки. После того как участок обработан, он его тщательно осматривает, в особенности концы загонов, которые обычно остаются незапаханными, и производит вспашку. Ни один клочок земли на поле, вспаханном Мерманишвили, не остается необработанным.

Вот почему колхозы, в которых работает Мерманишвили, так высоко ценят его.

Основным условием выполнения плана тракторных работ Мерманишвили считает прежде всего тщательный технический уход за машиной. Сколько бы он ни работал, как бы ни труден был участок, Мерманишвили взял за правило ежедневно в конце смены осматривать машину, производить подтяжку ослабших узлов трактора, смазывать все ходовые части. Благодаря этому на его машине нет ни одной поломки, каждая деталь служит значительно дольше установленного срока.

Другим важным условием бесперебойной работы трактора является хороший плуг. Зимой Мерманишвили произвёл смену лемехов на плуге, закрепленном за его трактором, укрепил стойки, отремонтировал автомат для под'ёма плуга на поворотах.

Опыт тракториста Мерманишвили широко популяризируется в МТС. О системе его работы рассказывают в тракторных бригадах агитаторы, о нём не раз писала стенная газета. Работая по методу Мерманишвили, многие трактористы Лагодехской машинно-тракторной станции добились значительного перевыполнения норм на весенней пахоте.

Е. НИКИТИН.

СТАХАНОВСКИЙ ТРУД НА ПОЛЯХ

ЦНОРИ. (Наш спец. корр.). В Алазанской долине сейчас стоят тёплые, погожие дни. Уже отцвели абрикосы, колхозы закончили сев колосовых культур. Теперь надо быстрее посадить табак, организовать лучший уход за озимыми и яровыми посевами.

Цнорская МТС обслуживает колхозы Сигнахского района, расположенные в долине Алазани. Это—мощные колхозы, засевающие ежегодно тысячи гектаров пшеницы, ячменя, кукурузы, сотни гектаров табака, разводящие виноград, плодовые сады.

По договорам, заключённым с колхозами, Цнорская МТС нынешней весной должна вспахать около 4 тысяч гектаров. Коллектив МТС своевременно подготовился к весенним работам. Большинство трактористов досрочно выполнило свои задания и сейчас ведёт под'ём паров, закладывая основы будущего урожая озимых хлебов.

Наряду с под'ёмом паров тракторы МТС переключены также на подготовку почвы для посадки табака и обработку пропашных культур.

Отличных показателей на полях весеннего сева добился в этом году один из самых молодых трактористов машинно-тракторной станции Доментий Зеделашвили. Уже к 10 апреля он выполнил норму весенней пахоты. А к 1 мая при плане на весенний период в 108 гектаров Зеделашвили поднял около 160 га.

Зеделашвили пришёл на работу в Цнорскую МТС по призыву комсомола в начале Великой Отечественной войны. На тракторе он работает четвёртый год, но в уходе за машиной, в выполнении производственных заданий Зеделашвили оставил далеко позади многих старых трактористов МТС.

В прошлом году при сезонной норме в 121 га Зеделашвили обработал 568 гектаров. Иными словами, он дал почти четыре годовых нормы, сэкономив при этом 2.221 килограмм горючего.

Приступая к нынешним весенним работам, молодой тракторист обязался ознаменовать историческую победу Красной Армии ещё более высокими производственными достижениями. Обработать на своём тракторе в переводе на мягкую пахоту 600 гектаров — вот новое обязательство передового тракториста.

Несмотря на сложные климатические условия нынешней весны, Зеделашвили изо дня в день перевыполняет нормы. Хотя он должен работать на перепашке почвы, чтобы полностью загрузить трактор, Зеделашвили нередко ведёт и пахоту. Норма на вспашке—1,8 гектара, а Зеделашвили выполняет до 2,5 га.

Молодой тракторист прикреплён к колхозу имени Сталина селения Бодбисхеви. На полях этого колхоза он проводил пахоту, боронование, сев. Какую бы работу колхоз ни поручал Зеделашвили, он неизменно проводил её на высоком качественном уровне, перевыполнял производственные нормы.

Для примера приведём несколько фактов. 3 апреля Зеделашвили было поручено пробороновать участок под посев ячменя. При норме в 18 гектаров он забороновал за день 20 га. На следующий день, работая также на боронновании, при той же норме он обработал 25 гектаров, 5 апреля — 25,2 гектара.

7 апреля колхоз имени Сталина проводил сев. По норме тракторист должен был засеять за день 9 гектаров, фактически Зеделашвили засеял 15 га. 8 апреля на посевных работах он выполнил 20 гектаров и т. д.

Председатель колхоза т. И. Пацвлишвили, принимавший участки, засеянные трактористом Зеделашвили, признал качество посевных работ безупречным.

В эти дни, когда советский народ торжествует победу над гитлеровской Германией, тракторист Зеделашвили трудится с новым под'ёмом. Он говорит:

— Великие победы Красной Армии мы, труженики колхозной деревни, должны ознаменовать урожаем, достойным победы.

Зеделашвили сейчас обрабатывает почву под табак. Он стремится так подготовить каждый участок табачной плантации, чтобы на всей площади был получен высокий урожай.

По-стахановски трудятся на колхозных полях трактористы этой же МТС И. Бахтуридзе, Г. Аладашвили, М. Зурабашвили, П. Боколейшвили и многие другие. Из 57 тракторов только 4—5 не выполнили норм весенней вспашки, но коллектив МТС принимает все меры к тому, чтобы добиться высокой выработки на каждый трактор. Для этого в МТС организована широкая передача опыта передовых трактористов, развёрнуто социалистическое соревнование, систематически проводятся производственные совещания в тракторных бригадах.

Весну победы цнорские трактористы стремятся ознаменовать победой на колхозных полях.

С. МЗИАШВИЛИ.

Тракторы работают с перебоями

ГУРДЖААНИ. (Наш спец. корр.). Работа Гурджаанской МТС страдает серьёзными недочётами. Вследствие неудовлетворительно проведенного ремонта тракторов и отсутствия должного технического ухода за ними, машины нередко выходят из строя.

Из 54 тракторов работают только 48, но и эти машины систематически простаивают по разным причинам. Неудивительно поэтому, что МТС ещё не выполнила плана весновспашки.

Бригада трактористов, которой руководит т. В. Лудидзе, вспахала в колхозах Карданахского сельсовета 135 гектаров при плане 480 га. Так же плохо работает тракторная бригада № 6 (бригадир С. Кекиашвили), обслуживающая колхозы Чумлакского сельсовета.

Вот как работает на своём тракторе т. Н. Омарашвили—тракторист из бригады т. С. Кекиашвили. 15 февраля трактор Омарашвили впервые вышел на пахоту. С 15 по 20 февраля этим трактором было вспахано 10 гектаров. 21 февраля трактор не вышел на работу—испортилась ось, и простой длился до 1 марта. Ко 2 марта трактор отремонтировали, но работал он малопроизводительно, вспахав за 4 дня всего 4 гектара при норме 15, из-за того что часто перегорали подшипники и портились различные детали. И сейчас трактор т. Омарашвили не работает—испортилось колесо.

Недочёты в работе трактора т. Омарашвили характерны и для многих других тракторов Гурджаанской МТС.

Плохо работают здесь и сеялки. Из 11 сеялок действуют только 8.

т. ДОЛУА.

Начался сбор зелёного чайного листа

ЦУЛУКИДЗЕ. (По телеграфу). 14 мая коллектив Цулукидзевского чайного совхоза приступил к сбору зелёного чайного листа. В первый день на плантациях совхоза собрано и сдано местной чайной фабрике 524 килограмма чайного листа. Весь лист принят фабрикой первым сортом.

Танкисты Бачакашвили в Берлине

23 апреля 1945 г. В этот день приказ товарища Сталина возвестил о том, что советские войска ворвались в столицу Германии—Берлин.

В числе частей и соединений, отмеченных в этот день высокой сталинской похвалой, были и танкисты полковника Бачакашвили.

Ещё в первые дни войны командир танкового подразделения, сын кварельского колхозника И. Д. Бачакашвили прославил себя боевыми делами. 22 июля, спустя месяц после вероломного нападения гитлеровских разбойников на нашу страну, Советское Информбюро сообщило:

«В трёх километрах от местечка Л. высадился десант немецких парашютистов. Командир танкового подразделения Бачакашвили приказал экипажам трёх танков истребить фашистов. Внезапное появление советских танков внесло смятение в ряды врага. Танкисты полностью уничтожили весь отряд диверсантов».

Почти четыре военных года прошло с тех пор.

И. Д. Бачакашвили, участвуя сначала в оборонительных, а затем в наступательных боях, прошёл славный и трудный путь.

И. Д. Бачакашвили награждён орденом Кутузова II степени, двумя орденами Красного Знамени и медалью «За отвагу». 20 января 1944 года за отличные боевые действия при прорыве обороны немцев и в боях за Новгород танкисты Бачакашвили были удостоены благодарности великого Сталина.

В наступлении на северном участке фронта в июне прошлого года танкисты Бачакашвили вместе с другими нашими частями достигли новых успехов.

«Наши войска, — писала 24 июня 1944 года «Красная звезда», — продолжали успешное наступление на северном берегу реки Свирь и заняли более 20 населённых пунктов. Гвардейские стрелковые части N соединения в результате умелых и решительных действий ещё дальше углубились в расположение противника. После этого были введены в бой танки офицера Бачакашвили, которые при поддержке огня тяжёлых самоходных орудий сразу очистили от гитлеровцев единственную шоссейную дорогу.

Полковник И. Д. Бачакашвили.

Чтобы задержать наступающих, гитлеровцы стали прибегать к устройству лесных завалов, начали зажигать леса. Но ни завалы, ни лесные пожары, ни минные заграждения не могли остановить стремительный натиск советских танкистов...»

Ведя бои в фашистском логове, танкисты Бачакашвили ещё больше приумножили свои славные дела. Неся своё победное знамя по немецкой земле, они приняли участие в историческом сражении за Берлин.

В германской столице гитлеровцы оборонялись с невиданным упорством, но перед советскими бойцами они не могли устоять. Берлин штурмовали и танкисты Бачакашвили.

Прогремели последние орудийные залпы. После многодневных сражений советские воины отправляли письма на родину.

Написал письмо домой и полковник Иосиф Давидович Бачакашвили. Первой строкой его письма было:

«Привет из Берлина!»

НА НОВЫЕ РЕЛЬСЫ

Раньше в этих цехах исполнялись заказы фронта. Днями и ночами здесь шла напряжённая работа. Без устали ковали люди боевое оружие для бойцов и офицеров Красной Армии, для победы.

С какой волей, с каким упорством преодолевал коллектив завода им. 26 комиссаров трудности военного времени! Когда многие квалифицированные производственники стали фронтовиками, на их месте появились новички—женщины-домохозяйки, молодёжь. Оставшиеся на заводе кадровики горячо взялись за воспитание новых кадров.

Из квартала в квартал возрастало производственное задание, всё больше требовалось продукции для фронта. Тогда на выручку приходили инициатива и изобретательность коллектива и отдельных рабочих, в том числе и вчерашних новичков.

Быстро откликался завод на всякий ценный производственный почин в стране. По примеру Дмитрия Босого рабочие и работницы стали широко использовать простые приспособления, в частности, литейщик Мирзоев, кузнец Кордзадзе, токари-стахановцы тт. Акопов и Багдасаров. Это позволило им увеличить дневную выработку в 4—5 раз, а в отдельные дни и в 10 раз. Литейщик Мирзоев уже продолжительное время является тысячником, выполняя каждую смену не меньше 10 норм.

По почину московской комсомолки Барышниковой на заводе было создано 14 фронтовых комсомольско-молодёжных бригад, что позволило высвободить многих рабочих для «узких» участков работы.

Все эти начинания принесли каждое свою пользу в дальнейшем росте продукции и производительности труда.

...Но вот наступил долгожданный день нашей победы над немецко-фашистскими захватчиками. Никогда не изгладятся в памяти заводского коллектива ночь на 9 мая и наступивший затем день народного торжества победы.

Рабочие дневных смен давно ушли домой, но все живущие поблизости, услышав радостную весть, снова вернулись на завод, чтобы всем вместе праздновать победу.

В просторном механическом цехе в этот поздний час возник митинг. За время войны у завода появилась традиция — каждую крупную победу на фронте отмечать новыми деловыми обязательствами. Серьёзные обязательства принял коллектив и на этот раз. И они уже выполняются, эти послевоенные обязательства.

Сейчас заводской коллектив выпускает мирную продукцию. В цехах, где делалось боевое вооружение для Красной Армии, теперь выработана новая технология, новый режим изготовления этой продукции. Гидротурбины и гидронасосы, механические прессы для сухого прессования кирпича—всё это направляется в районы Грузии. И ещё завод делает сейчас внутризаводское оборудование для машиностроительных предприятий страны. Это оборудование особенно нужно для Украины и Донбасса для восстановления их хозяйства.

За эти годы завод стал неузнаваем. До войны он производил лишь одни текстильные машины, теперь же освоил выпуск целого ряда сложных и ответственных изделий. Кроме того, делаются запасные части для ранее изготовленных текстильных машин. Завод прошёл в дни войны большой путь производственного роста людей и техники.

На митинге в честь победы заводской коллектив обязался досрочно выполнить полугодовой план и помочь районам Украины и Донбасса в восстановлении разрушенного немцами народного хозяйства.

Сейчас цеховые коллективы, бригады и отдельные рабочие оспаривают первенство в лучшем выполнении взятых обязательств. Передовики соревнования ставят новые рекорды производительности. Кузнец Кордзадзе, готовящий редукторы для внутризаводского оборудования Донбасса, на-днях дал за одну смену 1.200 процентов. Не меньше пяти норм вырабатывает бригада токаря т. Акопова, 600 процентов—показатель бригады токаря т. Багдасарова.

т. СЕРГЕЕВА.

Третье место в Союзе

В адрес Тбилисской шелкоткацкой фабрики из Москвы получена телеграмма:

«ВЦСПС и Союзнаркомтекстиль по итогам работы за апрель присудили вашему коллективу третье место во Всесоюзном социалистическом соревновании. Желаем дальнейших успехов в борьбе за получение красного знамени».

В связи с получением этой телеграммы и завоеванием третьего места в Союзе, 15 мая на фабрике состоялся митинг. Воодушевлённые достигнутым успехом, работники фабрики приняли обязательство работать в мае ещё лучше и производительнее, досрочно выполнить месячное задание.

Коллектив фабрики перекрыл своё предмайское обязательство, выпустив в апреле сверх плана 53.000 метров ткани.

Значительного перелома в работе достигли приготовительные и ткацкие цехи. В этих цехах усилился контроль над выполнением сменных заданий. Все бригады перешли на хозрасчёт.

В числе передовиков соревнования: ткачиха-четырёхстаночница Усашвили, стахановка-шпульница Джавахишвили, мотальщица Лапиашвили и многие другие, систематически перекрывающие сменные задания.

Сейчас в цехах развёртывается соревнование за лучшее выполнение обязательств, принятых на общефабричном митинге.

ПАРТИЙНАЯ ЖИЗНЬ

ПАРТОРГАНИЗАЦИЯ МТС В ДНИ СЕВА

Успех весенних сельскохозяйственных работ в колхозах во многом зависит от помощи машинно-тракторных станций.

МТС должна помочь своевременно провести пахоту, сев, наладить бесперебойную обработку колхозных полей и плантаций.

Исходя из новых, повышенных требований, пред'являемых в этом году к работе МТС, парторганизация Лагодехской машинно-тракторной станции своевременно занялась вопросами подготовки к весне.

Ещё задолго до выхода тракторов в поле было созвано открытое партийное собрание, на котором присутствовали бригадиры тракторных бригад, трактористы, учётчики, механики, агрономы. На этом собрании были проанализированы и всесторонне обсуждены недостатки, имевшиеся в работе МТС в прошлом году, задачи нынешней весны.

Тщательная проверка всех участков МТС, проведённая перед собранием, дала богатый материал для обсуждения вопроса, для развёртывания критики недостатков.

Решение, принятое собранием, было конкретным, указывало, где, когда, кому и что нужно сделать, чтобы встретить весну во всеоружии.

Дирекция МТС провела в бригадах производственные совещания, которые способствовали улучшению работы на каждом участке.

Особое внимание партийное собрание уделило развёртыванию широкой массово-политической работы в тракторных бригадах. Для каждой бригады подобрали агитатора. Всего их у нас сейчас 15. Все агитаторы регулярно получают газеты и журналы. Два раза в месяц для агитаторов проводятся групповые семинары, доклады о текущем моменте.

Мы добились того, что беседы агитаторов с первых дней сева проводятся во всех бригадах ежедневно. Агитаторы знакомили трактористов и колхозников, обслуживающих тракторные бригады, со сводками Совинформбюро, решениями партии и правительства, передают опыт работы передовых трактористов. Благодаря работе агитаторов в МТС получил широкое распространение метод передового тракториста т. М. Мерманишвили, систематически перевыполняющего нормы, экономящего горючее, добившегося высокого качества вспашки на маломощном тракторе.

Как только в МТС было получено обращение трактористов Полтавской области, партийная организация нашей машинно-тракторной станции организовала раз'яснение этого обращения, добилась того, что все трактористы и тракторные бригады вступили во Всесоюзное социалистическое соревнование, приняли на себя конкретные обязательства.

Учитывая значение гласности результатов соревнования, мы организовали с помощью агитаторов проверку выполнения взятых обязательств через каждые 10 дней. Результаты соревнования бригад доводятся до сведения трактористов через агитаторов, при помощи стенной газеты и боевых листков. Кроме того, во дворе МТС установлена специальная доска, на которой вывешиваются показатели, достигнутые бригадами и трактористами.

В МТС выходит стенная газета «Мошинаве трактористи». На страницах стенной газеты из номера в номер публикуются материалы, в которых рассказывается о методах работы передовых трактористов и бригад. Газета часто выступает с критикой недочётов. Недавно «Мошинаве трактористи» сообщала о том, что тракторист Афозянц плохо заправляет трактор, расходует много горючего, не выполняет норм. Проверка этой корреспонденции, проведённая бюро парторганизации, подтвердила факт. Для помощи трактористу Афозянцу и обучения его дирекция МТС прикрепила бригадира, а раз'ездной механик провёл с трактористом несколько бесед о техническом уходе за машиной. Сейчас тракторист работает значительно лучше.

Стенная газета вскрыла нарушения установленных норм глубины вспашки трактористами Батиашвили и Санджаровым, нерадивую работу тракториста Кветкина. По материалам газеты, Кветкин снят с работы, Батиашвили переведен в другую бригаду на менее ответственную работу, Санджарову сделано предупреждение.

Уже в ходе весенних работ выяснилось, что 7-я и 10-я бригады отстают от темпов, взятых другими бригадами. Партийная организация проверила работу этих бригад, выявила причины отставания. Оказалось, что тракторные бригады были укомплектованы неправильно. В бригадах провели производственные совещания, правильно расставили людей, и положение изменилось.

В течение ряда лет МТС систематически допускала перерасход горючего. Например, в прошлом году перерасход достиг 12 тонн. Мириться с таким положением значило не выполнить плана. И партийная организация поставила своей задачей выправить этот недостаток. Комиссия, выделенная партийным бюро, установила, что основными причинами перерасхода горючего являются неправильная регулировка тракторов, бесхозяйственное хранение и отпуск горючего. Дирекция МТС проверила регулировку карбюраторов на каждом тракторе, наладила учёт расхода горючего, добилась хранения горючего под навесами. Сейчас перерасход бензина и керосина сведён к минимуму, многие бригады имеют экономию.

За истекший год организация нашей МТС выросла в два раза и сейчас насчитывает 23 члена и 5 кандидатов. В числе вновь принятых в партию товарищей — бригадир передовой бригады т. Макаев, выполнивший план весенних работ на 120 процентов.

Коммунисты показывают авангардную роль в выполнении планов весеннего сева. Бригада коммуниста Пибульского, вышедшая в прошлом году на первое место в МТС и получившая переходящее красное знамя, к 20 апреля выполнила план весенних работ на 110 процентов.

Бригадиры передовых 2-й и 4-й бригад тт. Григолашвили и Рижамадзе также являются членами партии. Кандидат партии тракторист Рощупкин вместо 110 гектаров вспахал нынешней весной 235 гектаров.

Примеру коммунистов следуют беспартийные трактористы. Лучший тракторист нашей МТС т. М. Мерманишвили к 20 апреля выполнил два годовых плана. Инвалид Отечественной войны тракторист Шевченко вспахал 205 гектаров вместо 110.

Выполняя свои обязательства перед колхозами, наша МТС, по инициативе партийной организации, нынешней весной проводит дополнительные работы на колхозных полях, непредусмотренные договорами. Это будет способствовать ещё большему повышению урожайности колхозных полей.

Т. КАПАНАДЗЕ,
секретарь бюро парторганизации Лагодехской МТС.

Смотр стенных газет

Более 150 стенных газет выходит на предприятиях, в учреждениях, учебных заведениях и в артелях Кировского района. Многие из них накопили в дни войны большой опыт.

На-днях райком партии провёл районный смотр стенных газет. После предварительного отбора в парткабинете было выставлено свыше 40 стенных газет. В основном это были номера, посвящённые 1 мая и Дню печати.

К смотру тщательно готовились. Райком провёл предварительно ряд консультаций для редакторов и членов редколлегий о работе редколлегий с активом, о технике оформления стенгазеты, литературной правке материалов, о том, как подготовить номер газеты, посвящённый 1 мая и Дню печати.

В смотре приняло участие около 100 стенгазет. В назначенный день в парткабинете состоялся подробный разбор выставленных стенгазет.

Смотр показал заметный рост авторитета и влияния стенгазет, значительное расширение сети стенкоров на предприятиях, в учреждениях и в артелях района.

Это находит своё выражение, прежде всего, в характере материалов, помещённых на страницах выставленных стенгазет. Статьи и заметки, как правило, конкретны, они поднимают важные для данного предприятия вопросы. Под рубрикой «По следам наших материалов», «Нам пишут» и др. газеты сообщают читателям о дальнейшей судьбе поднятых ими вопросов.

В числе авторов корреспонденций — стахановцы, начальники цехов и участков, партийный и комсомольский актив, интеллигенция.

Л. БЕРИДЗЕ.

ОБЗОР ПЕЧАТИ

ПЕРЕДОВАЯ СТАТЬЯ В РАЙОННОЙ ГАЗЕТЕ

Передовая статья — наиболее ответственное выступление газеты. Задача её — мобилизовать общественное мнение, организовать людей на выполнение поставленных задач, дать руководящее направление в определённой области работы.

Просматривая районные газеты, можно притти к выводу, что передовые статьи многих из них страдают серьёзными недостатками.

Бедность тематики, отсутствие конкретности — вот наиболее распространённые недостатки передовых статей, печатаемых в районных газетах.

Сжатость изложения, конкретность — требования, пред'являемые к каждой газетной статье, относятся в первую очередь к передовой. Однако отдельные газеты, выходящие на двух страницах малого формата, помещают передовые статьи размером в 3 и более колонки.

В № 8 газеты **«Сабчота Сванети»** (Квемо - Сванетский район) передовая статья, посвящённая Дню Красной Армии, занимает почти всю первую полосу. Вся эта статья полна рассуждений общего характера. Ни одной конкретной задачи редакция в ней не выдвигает.

Такими же, непомерно большими размерами отличается большинство передовых статей этой газеты.

Не лучше обстоит дело в газете **«Чхарис колмеурне»** (Чхарский район).

В передовой статье под заглавием «Роль стенной газеты в весенней посевной», напечатанной в орджоникидзевской районной газете **«Ленинис дрошит»** 19 апреля с. г., не приводится ни одного конкретного факта из практики работы редколлегий стенных газет района.

Ясно, что такая неконкретная, беспредметная критика никого и ничему не может научить.

Однообразный, а порой и безграмотный язык, каким пишутся ещё многие передовые статьи районных газет, безусловно снижает силу воздействия последних.

В связи с 10-летием газеты **«Сабчота Сванети»** редакция поместила пространную передовую статью, в которой подробно изложила заслуги газеты за истекшие 10 лет.

Вот как написан абзац, взятый наудачу из этой передовой:

«...Газета выходит в каждую неделю один раз на понятном языке. Выход её никогда не срывался, освещает передовые статьи, обобщает опыт передовиков, печатает вопросы пропаганды и агитации... Пишет критические письма и служит трудовому населению...».

Многогранна и содержательна жизнь районов. Каждый день выдвигает всё новые и новые задачи. Долг газеты — не ограничиваться освещением отдельных фактов, а обобщать их, делать на основе их выводы, мобилизовывать общественное мнение.

Совершенно ясно, что газета должна систематически публиковать передовые статьи на местные темы. Однако требование это соблюдается далеко не всегда и не везде. В 12 номерах газеты **«Брдзолис дроша»** (Чохатаурский район) помещено всего 4 передовых статьи, из них местным вопросам посвящены лишь две.

То же самое можно сказать о газетах **«Социалистури сопели»** (Гегечкорский район), **«Ленинури гзит»** (Кварельский район).

Редко появляются передовые статьи на страницах газеты **«Мовенахе»** (Турджаанский район). В семнадцати номерах этой газеты, вышедших в текущем году, передовые статьи помещены лишь в трёх номерах.

Наличие этих недостатков — результат отсутствия должного внимания ряда райкомов партии к газетам, забвения ими указания ЦК ВКП(б) о необходимости использовать всю силу печати как «мощный рычаг руководства политической, хозяйственной и культурной жизнью района».

ГАЛАКТИОН ТАБИДЗЕ

Народный поэт Грузии

ПОБЕДА

Помнишь, назад лишь два года,
Крыльями черными реял
Коршун над Грузией нашей,
Как над землею своею.

Помнишь, как были безлюдны
Жуткие ночи без света?
Ныне ж луч света стал ярче
Всех песнопений поэта.

В снежном уборе недвижны
Горы Кавказские в небе,
О долгожданной победе
Слышу я ласточек щебет!

Славь наше солнце и воздух,
Ласточка с грудкою белой!
Радуйся: Родина наша
Орды врагов одолела!

Пой, моя ласточка! Сердце
Песней правдивой обрадуй, —
Наша священная ярость
Все одолела преграды!

Пой, черноглазая! Зимы
В странах лютуют нездешних,—
Здесь же у нас и зимою
Дышим мы воздухом вешним!

Пой же, певунья, о том, как
Жертвовал в битвах собою
Вместе с другими бойцами
Солнечной Грузии воин.

Было нас в армии много, —
Семьями люди сражались:
Пятеро, семеро братьев,
Десятерых мы видали.

Пусть же найдут они ярким
Дома очаг свой сегодня,
Как неизменной нашла ты
Радость в гнезде прошлогоднем!

Сталин с народом. Бессмертен
Образ его величавый.
Родину нашу согрел он
Светом немеркнущей славы.

Весь наш народ торжествует.
Сгинули лютые беды.
Пой же, пой громче, певунья,
Вестница нашей Победы!

Перевел с грузинского
БОРИС СЕРЕБРЯКОВ.

В Киеве вновь открылся Музей западно-европейской культуры, в котором представлены редчайшие работы по живописи, скульптуре и керамике. На снимке: в одном из залов музея.

Фото Г. Угриновича. Фотохроника ТАСС.

Перед 220-летием Академии наук СССР

Юбилейная сессия в Институте литературы

В Ленинградском институте литературы открылась научная сессия, посвящённая 220-летию Академии наук СССР.

С докладом **«Ленин и Сталин и советское литературоведение»** выступил доктор филологических наук проф. Л. А. Плоткин. Академик А. С. Орлов сообщил в своём докладе об изучении литературных памятников древней Руси и о работе советских литературоведов по составлению и выпуску труда «История древнерусской литературы».

Доктор филологических наук проф. П. Н. Берков выступил с докладом «Ломоносов и наука о литературе в России».

В институте открылась выставка изданий Академии наук СССР, посвящённых литературоведению за 220 лет. (ТАСС).

Музыкально-литературные лекции в колхозе имени Пушкина

Село Воскресенское (Ленинградская область) в свое время было имением прадеда Пушкина—Ганнибала; расположенное по соседству село Кобрино—родина няни поэта Арины Родионовны.

Сейчас здесь раскинулись поля колхоза имени Пушкина. На-днях в колхозе было большое торжество: в местном клубе, носящем имя поэта, началось чтение цикла музыкально-литературных лекций.

Весь цикл состоит из семи лекций. Колхозники познакомятся с творчеством Лермонтова, Гоголя, Тургенева, Глинки, Даргомыжского, Балакирева, Мусоргского и других великих русских писателей и композиторов. (ТАСС).

100-летний юбилей государственной службы мер и весов

В Москве, в Колонном зале Дома Союзов, состоялось торжественное заседание, посвящённое 100-летию государственной службы мер и весов в СССР. В зале присутствовали работники измерительного дела, промышленности, представители науки.

Доклад, посвящённый юбилейной дате, сделал председатель Комитета по делам мер и измерительных приборов при СНК СССР тов. Кузнецов.

В фойе была организована выставка. На стендах представлены материалы и документы, характеризующие развитие измерительного дела с древней Руси и до наших дней. Выставлено более 100 новейших приборов линейных и угловых измерений, теплоконтроля, электроизмерителей и проч. (ТАСС).

В ПОМОЩЬ ПРОПАГАНДИСТУ И АГИТАТОРУ

КРУШЕНИЕ ГИТЛЕРОВСКОЙ ГЕРМАНИИ

В первой мировой войне Германия была разгромлена и в ноябре 1918 г. была вынуждена капитулировать.

Но поражение Германии в войне 1914—1918 гг. не привело к уничтожению разбойничьего германского империализма.

Немецкие империалисты, не успев ещё оправиться от понесенного поражения, уже мечтали «переиграть войну». В марте 1919 г. немецкий националистический историк Дельбрюк писал: «Настанет день и час, когда мы потребуем возвращения всего, что у нас было отнято. Война придет не сейчас, но не в очень далеком будущем...» Немецкие агрессоры мечтали не только о возвращении старых позиций, но о завоевании мирового господства.

Германскому империализму удалось использовать ошибки Версальского договора. Правители Германии спекулировали на противоречиях между победителями, запугивали их «призраком большевизма», сумели сохранить базу для возрождения и дальнейшего развития агрессии.

Вскоре после понесенного немцами поражения в Германии стали создаваться фашистские организации, предназначенные для осуществления захватнических планов немецкого империализма.

В 1919 г. в Германии зародилась гитлеровская партия — **«партия империалистов, притом наиболее хищнических и разбойничьих империалистов среди всех империалистов мира». (И. Сталин).**

Средства на содержание этой партии щедро предоставляли немецкие банкиры и крупные промышленники, стремившиеся ликвидировать политические свободы в Германии, установить там неограниченную диктатуру финансового капитала, развязать новую войну за мировое господство.

Гитлеровскую организацию с первых лет её существования финансировали крупнейший германский промышленник Стиннес, металлопромышленник Борзиг, фабрикант Бехштейн, ряд крупнейших немецких концернов и банков. Когда председатель Стального треста Кирдорф стал поддерживать Гитлера, последний, не скрывая своего восторга, цинично заявил: «Кирдорф весит больше, чем сотня депутатов рейхстага».

С 1928 г. гитлеровцев усиленно финансировали концерн Гильзенкирхен, капиталисты Тиссен, Крупп. «Общество владельцев угольных шахт» обязало своих членов вносить на содержание гитлеровской партии по 50 пфеннигов с каждой проданной тонны угля.

Гитлеровская партия находилась под особым покровительством полиции.

В 1933 г., когда Германия была потрясена глубочайшим кризисом, гитлеровцы захватили власть и установили режим кровавой фашистской диктатуры.

Гитлеровский режим — это режим жесточайшего террора, массовых убийств и погромов, тюрем и концентрационных лагерей. Все политические партии, за исключением гитлеровской, были запрещены, все политические свободы отменены. Гитлеровцы ввели смертную казнь за попытки сопротивления новой власти. Сотни тысяч немцев, способных сопротивляться гитлеровскому режиму, были физически уничтожены. Тюрьмы и концентрационные лагери заполнились политическими заключёнными.

Наряду с террором гитлеровцы широко использовали также обман — национальную и социальную демагогию.

Они изображали себя националистами, а на деле проявили себя самыми разбойничьими империалистами, захватившими чужие страны, грабившими и разорявшими их ради обогащения немецких банкиров и плутократов.

Они изображали себя социалистами, а на деле устанавливали рабско-крепостнические порядки, выгодные немецким банкирам и плутократам.

«Гитлеровская партия есть партия врагов демократических свобод, партия средневековой реакции и черносотенных погромов». (И. Сталин).

Свой приход к власти гитлеровцы ознаменовали поджогом рейхстага. Они нагло заявляли, будто рейхстаг был поджожён коммунистами, что якобы должно было послужить сигналом для... вооружённых выступлений коммунистов в Германии и во всей Европе с целью захвата власти.

Провокация с поджогом рейхстага была использована ими, как «основание» для похода против демократических организаций в Германии. В то же время, выступая под флагом «спасения Европы от большевизма», они маскировали таким образом подготовку новой мировой войны.

Развращая массы германского народа, гитлеровцы разжигали шовинизм до невероятных размеров. Они провозгласили, что германская «раса господ» якобы призвана повелевать всеми народами Европы и других континентов.

Захват гитлеровцами власти означал переход германского империализма от скрытой, тайной подготовки новой захватнической войны к подготовке открытой, явной, сопровождавшейся бешеной гонкой вооружений, открытым нарушением военных статей Версальского договора.

Только с 1933 по 1939 год гитлеровцами было израсходовано на подготовку к войне около 90 миллиардов марок. Задолго до войны вся экономика фашистской Германии была перестроена на военный лад.

Германские империалисты сказочно обогащались на военных заказах и поставках. За время гитлеровского господства сумма прибылей в тяжёлой промышленности Германии увеличилась в 5—8 раз.

Пока военные приготовления германского фашизма не были завершены, гитлеровская клика старалась маскировать свои действительные цели. Достаточно припомнить многочисленные «миролюбивые» заверения главаря разбойничьей шайки Гитлера по адресу намеченных жертв агрессии.

30 января 1934 г. Гитлер заявил в рейхстаге: «Нелепо утверждать, что германское государство намеревается учинить насилие над Австрией». В письме к Чемберлену от 27 сентября 1938 года Гитлер уверял: «Не может быть... ни малейшего вопроса о каком-либо ущербе независимости Чехословакии». В связи с заключением договора о ненападении и дружбе с Польшей Гитлер 17 февраля 1934 г. заявил: «Польша и Германия оставили мысль о войне не только на 10 лет, но и навсегда».

Однако в интимном кругу своих ближайших сообщников людоед Гитлер не скрывал, чего стоят его «миролюбивые» заверения. В беседе с председателем Данцигского сената Раушнингом (эмигрировавшим впоследствии из Германии) Гитлер говорил: «Я готов подписать все, что они (западные державы) хотят. Я сделаю все уступки, чтобы иметь свободные руки для продолжения моей политики. Я гарантирую все границы, я заключу все пакты о ненападении и дружбе, которые от меня потребуют... Почему я сегодня не должен подписывать соглашений и спокойно отказаться от них завтра? Безусловно я подпишу любую бумажку, это мне не помешает действовать в нужный момент так, как я буду считать необходимым».

Чудовищное вероломство во внешней политике, ложь и обман были призваны усыплять бдительность намеченных жертв агрессии. Наряду с этим подрывная деятельность гитлеровской агентуры в странах, против которых подготовлялась агрессия, была предназначена для того, чтобы ослабить военный потенциал противников ещё до того, как начнутся военные действия против них.

Используя печальной памяти «политику невмешательства» Чемберлена, Даладье, фашистская Германия в 1938 — 1939 гг. захватила Австрию, Чехословакию, Клайпеду (Мемель).

1 сентября 1939 г. нападением на Польшу германский фашизм начал новую грабительскую войну.

Гитлеровские злодеи ставили перед собой целью истребление десятков миллионов людей, порабощение европейских народов, превращение их в бесправных рабов, установление мирового господства разбойничьего германского империализма.

Особенно злобную ненависть питают немецкие фашисты к славянским народам — народам свободолюбивым, высококультурным. Гитлеровские злодеи ставили перед собой цель истребления славянских народов. «Если мы хотим создать нашу великую германскую империю, — говорил людоед Гитлер, — мы должны прежде всего вытеснить и истребить славянские народы — русских, поляков, чехов, словаков, болгар, украинцев, белоруссов. Нет никаких причин не сделать этого».

К осени 1942 г. под военным контролем немецко - фашистских захватчиков находилось 4,8 миллиона квадратных километров — территория, в 10 раз превосходившая довоенную Германию. Население этой огромной территории достигало 360 миллионов человек — почти в 5,5 раза больше, чем в самой Германии.

Гитлеровские злодеи установили на захваченных ими территориях режим кровавого террора, грабежа и насилий. Ресурсы захваченных территорий, их промышленность они использовали для ведения войны. Гитлеровцы заставляли порабощённые ими народы работать на их военную машину.

Претворяя в жизнь чудовищные планы физического уничтожения миллионов людей, фашистские людоеды ввели в действие все свои методы массовых убийств: отравление в газовых камерах, сжигание заживо, искусственное заражение инфекционными болезнями, расстрелы, побои, изнурительный, непосильный труд, голод.

Таков был тот «новый порядок» в Европе, который устанавливали немецко-фашистские захватчики.

Цивилизация Европы была спасена от фашистских погромщиков самоотверженной борьбой советского народа, сплочённого вокруг партии большевиков, вокруг своего великого вождя, гениального полководца товарища **Сталина.**

Советский Союз оказался единственной силой, способной преградить путь немецко-фашистским захватчикам, а затем опрокинуть и разгромить их.

Гений **Сталина,** отца и учителя нашего народа, великого стратега, привёл нас к победе в войне, равной которой не было в истории.

В этой войне советский народ проявил невиданную силу и мощь. Источники этой силы — в организующей и вдохновляющей роли большевистской партии, в советском строе, рождённом Великой Октябрьской Социалистической революцией, в социалистической экономике, в нерушимой ленинско-сталинской дружбе народов СССР, в животворном советском патриотизме.

К моменту нападения на Советскую Страну фашистская Германия располагала военно - экономическими ресурсами почти всей Европы. Однако Советский Союз в своём единоборстве с гитлеровской Германией и её сообщниками одержал экономическую победу над врагом.

В войне с Советским Союзом гитлеровцы понесли не только военное, но и морально-политическое поражение. Утвердившаяся в нашей стране марксистско-ленинская идеология — идеология равноправия всех рас и наций, идеология дружбы народов одержала полную победу над гитлеровской идеологией звериного национализма и расовой ненависти.

Ныне фашистская Германия поставлена на колени Красной Армией и войсками наших союзников, признала себя побеждённой и безоговорочно капитулировала.

Не выдержав испытаний войны, гитлеровское государство рухнуло.

«Вековая борьба славянских народов за свое существование и свою независимость окончилась победой над немецкими захватчиками и немецкой тиранией». **(И. Сталин).**

Первая мировая война закончилась для Германии на чужой территории. Германский империализм не признал тогда немецкую армию побеждённой. Президент Германии социал-демократ Эберт встречал у Бранденбургских ворот в Берлине возвращающиеся воинские части словами: «Непобеждёнными возвращаетесь вы на родину!»

Ныне война закончилась оккупацией территории Германии. Над Берлином реет наше знамя победы. Немецкие войска сказались вынужденными сложить оружие перед победителями.

Однако свободолюбивые народы знают волчьи повадки разбойничьего германского империализма. Уроки первой мировой войны не будут забыты.

Ещё 6 ноября 1944 г. в историческом докладе о 27-й годовщине Великой Октябрьской Социалистической революции товарищ **Сталин** говорил: «Задача состоит не только в том, чтобы выиграть войну, но и в том, чтобы сделать невозможным возникновение новой агрессии и новой войны, если не навсегда, то по крайней мере в течение длительного периода времени».

Разбив Германию наголову, Об'единённые Нации не ставят перед собой задачу истребления германского народа. Об'единённые Нации уничтожат фашизм и германский милитаризм, сурово накажут военных преступников, заставят немцев возместить ущерб, причинённый ими другим странам.

Полный разгром германской военной машины, экономическое и военно-политическое разоружение Германии, создание мощной Международной Организации Безопасности обеспечат народам прочный и длительный мир.

С. ДЕРБИН.

Рис. И. ГУРРО.

Фридрих II — Опять я вижу русских в Берлине!

Олимпиада детского творчества в Ленинграде

В Ленинграде закончилась городская олимпиада детского творчества, в которой участвовало более 35 тысяч пионеров и школьников Ленинграда.

В заключительном концерте выступили победители олимпиады — об'единённый хор 600 учащихся 13 ленинградских школ, исполнивший в сопровождении симфонического оркестра Радиокомитета «Песни тимуровцев» Блантера.

Всего в заключительном концерте приняли участие 1.200 ребят. (ТАСС).

Открылась картинная галлерея Айвазовского

В Феодосии, после 3-летнего перерыва, открылась картинная галлерея знаменитого русского художника-мариниста И. Айвазовского. (ТАСС).

176 тысяч новых студентов

По решению Совета Народных Комиссаров СССР в 1945-46 учебном году в высшие учебные заведения страны будет принято 176 тысяч студентов.

Комитет по делам высшей школы издал приказ о подготовке к приёму в вузы. Учебные занятия начнутся 1 октября. Директорам вузов и техникумов предложено своевременно создать приёмные и испытательные комиссии, провести с выпускниками средних школ беседы о выборе будущей профессии, организовать для поступающих консультации по основным дисциплинам. Не допускается приём на первый курс без экзаменов лиц, ранее обучавшихся в вузах и техникумах, за исключением студентов - первокурсников, демобилизованных из Красной Армии и Военно-Морского Флота. (ТАСС).

Новая консерватория

Комитет по делам высшей школы и Комитет по делам искусств при Совнаркоме СССР решили открыть в Казани консерваторию в составе пяти факультетов — фортепианного, оркестрового, вокального, хорового дирижирования и теоретико-композиторского. Учебные занятия начнутся 1 октября нынешнего года. (ТАСС).

Строительство фаянсового завода

В Ереване началось строительство крупного фаянсового завода мощностью более 800 тысяч изделий в год. В качестве сырья для производства фаянса будут использованы богатейшие залежи разноцветных полевых шпатов вулканического происхождения. При заводе создается художественная мастерская. Уже в нынешнем году завод даст стране первые тысячи художественно-оформленных фаянсовых изделий. (ТАСС).

Дневник «Заря Востока»

Четверг, 17 мая 1945 года.

ПОСЛЕДНИЙ БАЛАНС

В «Хронологии военной истории» перечислено свыше 500 войн.

Ни одна из этих войн не кончалась таким уничтожающим разгромом врага, такой полной победой, какими завершилась Великая Отечественная война Советского Союза, война демократических стран против фашистской Германии и её союзников.

Надменная немецкая военщина с презрением смотрела на армии демократических стран. Она бахвалилась тем, что разгромит Красную Армию в течение 8—10 недель.

Об американской армии немецкие военные теоретики и практики говорили:

— Роль американцев в войне сведётся к нулю...

Сегодня разгромленный германский милитаризм узнал, что такое победа демократии, защищающей священное право народов на жизнь и свободу.

Решающую роль в полном разгроме германского фашизма, главного очага мировой реакции, сыграл Советский Союз, страна самого широкого, самого последовательного демократизма, могучая социалистическая держава.

— Что произошло бы без сталинских пятилеток,— говорит в «Дейли телеграф» известный английский публицист Гарвин,— без организованных Сталиным громадных людских и материальных ресурсов, без стихийного под'ёма, вдохновлённого им? Вторжение союзников в Европу не состоялось бы. Освобождение Западной Европы атлантическими державами было бы невозможно. Полная победа союзников никогда не была бы достигнута. Советская Россия оказалась главным фактором победы.

Немецкие газеты в июле 1941 г., опьянённые «блицкригом», беснуясь, кричали:

— Сопротивление Красной Армии сломлено. Мы расправимся с нею в точно установленные сроки. В ближайшие дни Советская Россия будет стоять перед нами на коленях и тщетно просить мира.

3 июля 1941 года прозвучал голос великого вождя Советского государства —товарища Сталина:

«Гитлеровская фашистская армия так же может быть разбита и будет разбита, как были разбиты армии Наполеона и Вильгельма».

Это было сказано тогда, когда германская армия превосходила значительно Красную Армию и количеством своих богатых боевым опытом дивизий, и военной техникой. Тяжёлый, страдный путь пришлось пройти советским войскам от первых неудач к первым победам под Ростовом, Москвой, Сталинградом, на Кавказе.

«Беспримерные трудности нынешней войны не сломили, а ещё более закалили железную волю и мужественный дух советского народа. Наш народ по праву стяжал себе славу героического народа» (Сталин).

Прошло три года, 10 месяцев и 16 дней. 8 мая 1945 года враг, повергнутый на колени Красной Армией и армиями наших союзников, подписал в своей собственной столице акт о безоговорочной капитуляции.

Никакие провокаторские манёвры гитлеровских авантюристов с целью «противопоставить Запад Востоку», вызвать разлад среди союзников не спасли Германию от неминуемого и полного разгрома.

Акт капитуляции подписал фельдмаршал фон-Кейтель. Не случайно этот представитель старой немецкой военной школы, немецкого милитаризма, немецкой земельной аристократии оказался в качестве последнего главнокомандующего сдавшейся безоговорочно немецкой армии.

Кейтель возглавлял ставку Гитлера в походе на Москву. Кейтель считался одним из главных творцов гитлеровских планов «широкой стратегии».

О Кейтеле сказал «милостиво» Гитлер:

— Кейтель—это бухгалтер армии.

Этот «бухгалтер» и подвёл баланс обанкротившейся, разбитой в пух и прах немецкой армии, баланс разгромленного до основания гитлеровского «тысячелетнего райха».

Этот баланс сведён к нулю. Германия у разбитого корыта...

Ллойд Джордж в 1918 году говорил:

— Врага надо бить до последнего нокаута. Карфаген должен быть разрушен.

Но Германия Вильгельма II такого нокаута не получила. Удар не был нанесён тогда в полную силу.

Демократия одержала в 1945 году над гитлеровской Германией полную победу, такую победу, какой не знала ни одна из войн.

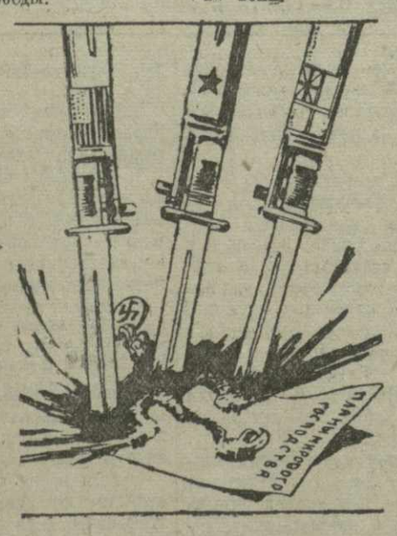

Бранденбургские ворота в Берлине— «краса и гордость» немецкой военщины стали сегодня символом разгрома немецкого милитаризма. Через эти именно ворота прошли и проходят тысячи и тысячи пленных немцев, направляясь на Восток...

Красная Армия выполнила приказ товарища Сталина:

«Наша задача и наш долг добить врага, принудить его сложить оружие и безоговорочно капитулировать».

Враг повергнут. Враг капитулировал.

В 1945 году не повторится Версаль 1919 года.

Война в Европе закончилась. В Европе начался период мирного развития.

Советская Страна выполнит вместе со своими союзниками, со всеми миролюбивыми народами задачу, поставленную историей перед демократией, победившей самого сильного, самого опасного и коварного врага за всю историю войн. Они увенчают свою победу достойным её миром.

Об'единённые нации уничтожат фашизм и германский милитаризм, сурово накажут преступников войны и заставят немцев возместить ущерб, который они причинили другим странам.

Человечество празднует весну народов, действительную весну победы.

Н. РУБЕЖНЫЙ.

● ● ●

РАЗВИВАТЬ ПЛОДОВЫЕ ПИТОМНИКИ

Состоявшийся недавно XII пленум ЦК КП(б) Грузии поставил ответственные задачи перед районами республики по улучшению ухода за садами и дальнейшему развитию плодоводства.

Восстановление изреженных садов, закладка новых насаждений зависят от состояния питомничьего хозяйства. Питомник — это база развития плодоводства.

В Грузии существуют как государственные, так и колхозные плодовые питомники, дающие ежегодно десятки тысяч саженцев яблонь, груш, персиков, слив и других культур.

К числу крупнейших питомничьих хозяйств относится Бебнисский совхоз Самтреста. К весне нынешнего года этот питомник вырастил до 150 тысяч 2—3-летних саженцев высокосортных плодовых насаждений.

Немало саженцев выращивается также в Горийском совхозе. Лишь в этом году совхоз даёт плодоводческим районам 30.000 саженцев косточковых.

Кроме того, в Горийском, Карельском, Каспском, Ахалцихском, Ткибульском, Гурджаанском и ряде других районов имеются колхозные питомники.

Несмотря на это, существующая сеть питомников не может удовлетворить возрастающей потребности в саженцах плодовых культур колхозов, совхозов, колхозников, рабочих и служащих.

В связи с этим сейчас принимаются меры к расширению питомничьего хозяйства. В системе Наркомзема создаются новые плодовые питомники в Тбилиси на площади в 16 гектаров, в Кахабери—на площади в 22 гектара, в Цнори — 15 га, Ахалцихе — 20 га и Сталинире. Расширяются также существующие питомники в Бебнисском и Горийском совхозах.

Кроме государственных питомников, в 41 районе Грузии организуются колхозные питомники.

Чтобы обеспечить питомники подвойным материалом, закладываются специальные маточные сады по 3—5 га в каждом.

В питомниках будут выращиваться саженцы яблони, груши, айвы, персиков, абрикосов, черешни, вишни, сливы, грецкого ореха, инжира, граната, туты, хурмы, фейхоа, красной и чёрной смородины, крыжовника, малины и других культур.

Огромное значение в развитии питомничьего хозяйства имеет выделение и апробование маточников. В прошлом году это важное мероприятие в ряде районов не было выполнено. Чтобы ежегодно получать необходимое количество высококачественных черенков, надо обеспечить тщательный уход за маточниками, своевременно обрабатывать почву, вносить удобрения, регулярно проводить лечение. За состоянием маточников должны наблюдать специально выделенные для этой цели люди из состава плодоводческих бригад.

Одним из основных условий успешного развития питомничьего хозяйства является правильный выбор участка. Под питомники надо выделять участки, защищённые от ветров, с рыхлой, плодородной почвой.

Уход за питомниками должен быть организован особенно тщательно. Землю надо обрабатывать для закладки на глубину не менее 20—30 сантиметров, систематически проводить рыхление и очистку от сорняков, вносить органические удобрения (не менее 50—60 тонн на гектар).

Окулировка должна проводиться в лучшие сроки, установленные для каждой культуры, с точным соблюдением ассортимента. На полях питомников второго и третьего года закладки следует осенью провести сплошную перекопку почвы.

Каждый колхоз и совхоз, заинтересованный в развитии питомничьего хозяйства, должен обеспечить свой питомник необходимым инвентарём, аппаратами и химикатами и, что самое важное, подобрать для работы в питомниках наиболее опытных садоводов.

Большое значение имеет учёт посадочного материала. С этой целью, начиная с нынешнего года, во всех питомниках вводятся книги по учёту посадочного материала.

Надо покончить с имевшими место фактами, когда из питомников отпускались для посадки нестандартные саженцы, смешанных сортов, без соответствующей упаковки.

В ряде питомников организуется выращивание посадочного материала сухих субтропических культур — инжира, граната и др. Все эти питомники должны уже сейчас позаботиться о заготовке достаточного количества черенков.

Значительная работа предстоит в деле выращивания посадочного материала ягодных культур: чёрной и красной смородины, крыжовника, малины и крупноплодной земляники. Поставлена задача, чтобы на приусадебных участках колхозников, рабочих и служащих в ближайшее время иметь кроме 15—20 насаждений семячковых и косточковых культур по 40—50 кустов ягодников. Выполнение этой задачи зависит от выращивания посадочного материала.

В связи с расширением сети питомничьих хозяйств, при Наркомземе Грузинской ССР организована республиканская контора «Плодопитомник». На эту контору возложено обеспечение питомничьих хозяйств посадочно-посевным материалом, садовым инвентарём и т. д.

В осуществление плановых заданий в колхозах ряда районов весною уже заложены плодово-ягодные питомники. Например, в Гурджаанском районе заложены питомники инжира и граната 1,75 га; в Кутаисском районе—инжира и граната 0,75 га, в Каспском районе—яблони 0,75 га, в Юго-Осетии — смородины 0,3 га и др. Большую работу провели также государственные питомники НКЗема Грузии, обеспечившие закладку питомников яблони, персика, сливы, инжира, граната, смородины и др. на площади в 3,5 га.

Расширим сеть питомничьих хозяйств, образцово поставим уход за питомниками, добьёмся нового под'ёма плодоводства.

А. БУЧУКУРИ.

„МАТЬ и СЫН“ — ТЕАТР

Новая постановка театра оперы и балета им. З. Палиашвили

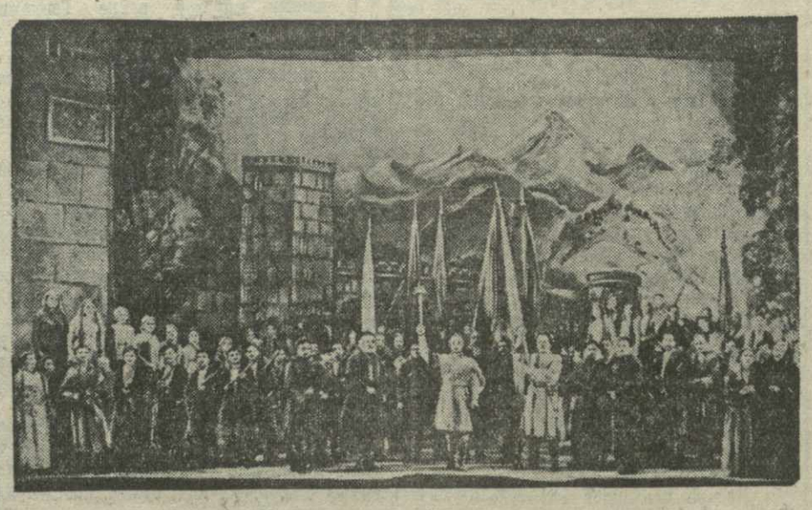

Опера «Мать и сын». Финальная сцена.

Грузинская оперная музыка обогатилась новым произведением — двухактной оперой композитора А. Мачавариани «Мать и сын», написанной на сюжет одноименной драматической поэмы классика грузинской литературы Ильи Чавчавадзе.

В этой поэме, получившей в окончательной редакции название «Мать-грузинка», великий поэт рисует волнующий образ матери, отправляющей на поле брани для спасения родины своего единственного сына. Высокая патриотическая идея, пронизывающая поэму, вдохновила композитора А. Мачавариани на создание музыкально-драматургического произведения.

Либретто оперы разработано самим композитором. Как известно, в поэме И. Чавчавадзе всего два действующих лица — мать и сын. Учитывая требования формы оперного произведения, А. Мачавариани расширил текст поэмы и включил в либретто несколько новых персонажей. Таковыми являются народный герой полководец Киазо и мельник Карума.

Построенная в основном на оригинальном музыкальном материале, опера включает в себя и несколько народных песен, в том числе «Грузин, возьмись за саблю». Характер этой песни являет собой прекрасный лейтмотив к тому драматическому моменту, который положен в основу оперы.

«Мать и сын»—первое оперное произведение композитора А. Мачавариани. К достоинствам оперы нужно отнести доброкачественность и эмоциональность музыки; прекрасно звучит вступление к первой картине; очень красив дуэт матери и сына, хорошо написаны хоровые места. Оркестр в опере не только сопровождает пение, но является и самостоятельным средством для развития действия.

К недостаткам оперы следует отнести её статичность, неувязку пролога с действием и то, что вокальные партии написаны не совсем удобно для пения. Однако в целом опера «Мать и сын» — все же отрадное явление. Она свидетельствует о несомненной одаренности автора, о его значительных возможностях.

Опера поставлена заслуженным деятелем искусств режиссером Ш. Агсабадзе и оформлена художником К. Санадзе. Оба показали хорошую, интересную работу. Сказывается и большая работа дирижера, заслуженного деятеля искусств Г. Киладзе.

В спектакле «Мать и сын» заняты четыре исполнителя. В роли матери выступает заслуженная артистка республики Е. Гостенина. Она успешно справляется с высокой тесситурой партии и создает образ живой и проникновенный. Очень хорош в роли мужественного сына народный артист Д. Андгуладзе. Выразительное пение сочетается у него с продуманной игрой. Красивый голос и благодарные внешние данные артиста Б. Кравейшвили помогли ему создать привлекательный образ народного героя Киазо. Запоминается мельник Карума в исполнении заслуженного артиста Г. Григорашвили.

Хорошее впечатление оставляют танцы в постановке заслуженного деятеля искусств Д. Джавришвили. Темпераментно танцуют Л. Мхеидзе и А. Чихладзе.

ШАЛВА БУАЧИДЗЕ.

Новые материалы об А. С. Попове

Недавно в Ленинграде в одном из архивов найдены два неизвестных письма изобретателя радио А. С. Попова. Письма эти адресованы физику Ф. Я. Капустину. Ближайший друг Д. И. Менделеева профессор Фёдор Яковлевич Капустин, был мужем одной из сестёр Попова. С ним Александр Степанович постоянно делился успехами своей работы, рассказывал о тех трудностях, с которыми ему приходилось встречаться, добиваясь практического использования нового средства связи.

Найденные письма относятся ко времени, когда изобретатель проводил свои первые опыты практической радиосвязи на кораблях Балтийского флота. Успехи этих опытов были очевидны, и общественный интерес к ним был очень большим.

В письме от 30 ноября 1897 г. Попов сообщает из Кронштадта Капустину: «Вся осень нынешнего года прошла совершенно необыкновенно для меня. Я всё свободное время ездил в Петербург, то по делам в Технический комитет, который ныне часто пользуется моими советами, то для чтения лекций о телеграфировании без проводников... 18 декабря приходится делать ещё сообщение в общем собрании Физического общества, это, пожалуй, самое трудное. В половине сентября я ездил в Одессу, тоже для сообщения о телеграфировании...»

С нового учебного года Александру Степановичу предстояло читать ещё курс динамомашин и электродвигателей, но он и не думал прекращать начатой работы. В письме к Капустину он сообщает: «...Между тем, если только немного пропустить время, так дело будет сделано другими и потраченные труды пропадут даром...»

Второе из найденных писем датировано 16 апреля 1898 года. В нём Попов рассказывает об усовершенствованиях, которые введены им в грозоотметчик— этот первый в мире радиоприёмник.

Новые материалы включаются в сборник документов о жизни и деятельности А. С. Попова, выпускаемый Лениздатом в связи с 50-летием изобретения радио.

(«Ленинградская правда»).

Благоустройство городов и сёл

В Кобулети проводятся работы по благоустройству города. Закончено ограждение бамбуком сквера у здания вокзала. Сквер пополняется хвойными и декоративными растениями. Заканчивается также мощение привокзальной площади.

По обеим сторонам центральной улицы Ленина, идущей от вокзала к курорту, высажены 1.100 различных декоративных и хвойных насаждений. Насаждения хорошо прижились. В скором времени будет закончено строительство помещения колхозного рынка.

Для ремонта домов отдыха и зданий различных ведомств и организаций выделены необходимые денежные средства и стройматериалы.

В настоящее время между вокзалом и курортом курсирует многоместный автобус.

* * *

ТКИБУЛИ. (Наш корр.). Колхозы Ткибульского района непрерывно ведут работу по строительству и благоустройству своих колхозных центров.

Ещё недавно селения Курсеби и Ахали-Сопели считались в районе неблагоустроенными. В годы войны в этих селениях проведено большое строительство. За короткое время здесь выстроены двухэтажные каменные здания сельских Советов, в которых разместились клубы, читальни, магазины.

Площадь перед зданием Ахалсопельского сельсовета замощена и ограждена, засажена кустарниками и деревьями.

Много внимания уделяют колхозы постройке новых мостов и дорог. Колхозники селения Курсеби своими силами построили капитальный мост через реку Цкан-Цитела, проложили новые дороги Ткибули—Мухура, Орпири—Цуцхвати, Орпири—Гурна, Орпири—Сачхети и другие.

Районный Совет поддержал инициативу колхозов селений Джвариса, Дэмуш-Кисорети и Дзиривани в постройке новой дороги, которая свяжет эти селения с районным центром. На участках дороги уже началась планировка. Все работы ведутся методом народной стройки.

Улучшается кинообслуживание колхозников. В Мухурском сельсовете была только одна кинопередвижка; колхозы сельсовета подготовили киномеханика и приобрели вторую кинопередвижку.

Много внимания уделяют колхозы улучшению связи с районным центром и между собой. Крупные колхозы района проводят телефонизацию населённых пунктов.

Вопросы благоустройства колхозных посёлков обсуждались на сессии Ткибульского районного Совета депутатов трудящихся. Районный Совет поддержал инициативу передовиков. Намечены серьёзные мероприятия по ограждению и озеленению территории колхозных посёлков, сельсоветов, школ, клубов, прокладке дорог и мостов. В работе по благоустройству сёл принимает участие сельская интеллигенция.

НА СИМФОНИЧЕСКИХ КОНЦЕРТАХ

ВЕЧЕР МОЛОДЫХ ВОКАЛИСТОВ

14 мая на симфоническом концерте оркестра Грузинской филармонии выступили молодые вокалисты, студенты Госконсерватории Лейла Гоциридзе, Мария Козловская, Светлана Кутателадзе, Елена Емельянова, Нуца Микеладзе (класс проф. О. А. Шульгиной) и Лев Аракелов (класс проф. В. Л. Хмаладзе).

Программа концерта включала сцены и арии из опер «Пиковая дама», «Чародейка», «Алеко», «Травиата», «Самсон и Далила», «Севильский цирульник» и др.

Следует отметить включенный в программу и впервые исполняемый на нашей концертной эстраде концерт для голоса (колоратурное сопрано) с оркестром народного артиста СССР Р. М. Глиера, написанный им в годы Отечественной войны. Несмотря на технические трудности этого произведения, молодая певица Светлана Кутателадзе исполнила концерт технически хорошо и с художественным вкусом.

С хорошей стороны показал себя дирижёр — доцент консерватории Михаил Бахтадзе, прошедший курс дирижирования у проф. А. В. Гаука. Под его управлением оркестр исполнил увертюру из оперы «Руслан и Людмила» Глинки, скерцо (полёт шмеля) из оперы «Сказка о царе Салтане», марш-гротеск засл. деятеля искусств И. Туския.

Переполнившая зрительный зал публика тепло встречала молодых исполнителей.

ТЕЛЕГРАММЫ ИЗ-ЗА ГРАНИЦЫ

НА КОНФЕРЕНЦИИ ОБ'ЕДИНЕННЫХ НАЦИЙ В САН-ФРАНЦИСКО

САН-ФРАНЦИСКО, 14 мая. (Спец. корр. ТАСС). Различные комитеты Конференции сегодня продолжали работу по сформулированию устава международной организации. В виду того, что значительная часть этой работы в настоящее время проходит техническую стадию, Сан-Франциско продолжают — по-ждать главы делегаций. Вчера из Сан-Франциско выехали Идэн и Бевин, сегодня уезжает канадский премьер-министр Кинг.

Прибытие в Хельсинки советской делегации в Смешанной советско-финляндской комиссии по демаркации границ в районе Петсамо (Печенга)

ХЕЛЬСИНКИ, 13 мая. (ТАСС). Сегодня в Хельсинки прибыла советская делегация в Смешанной советско-финляндской комиссии по демаркации границы между СССР и Финляндией на участке области Петсамо (Печенга) в составе председателя делегации советника Александрова А. М. и членов делегации полковника Красовец М. А., полковника Паша П. С. и подполковника Некрасова И. М.

На вокзале советская делегация была встречена помощниками политического советника СКК в Финляндии тт. Маевским и Рыбаковым и членами финляндской делегации в Смешанной комиссии полковником К. Сомерто и доктором П. Калая.

ПОЛЬСКАЯ ГАЗЕТА О ПЛЕНУМЕ КРАЙОВОЙ РАДЫ НАРОДОВОЙ

ВАРШАВА, 14 мая. (ТАСС). Газета «Глос люду» в передовой статье, озаглавленной «Крайова Рада Народова — парламент народа», отмечает огромное значение последнего пленарного заседания Рады.

Теперь, пишет газета, у Польши опять есть свой сейм. У польского народа опять есть свой парламент, контролирующий деятельность правительства. Острые прения, происходившие на заседании Рады по некоторым вопросам, как, например, по вопросу о восстановлении Варшавы, о деятельности органов безопасности и другим, доказывают, что в Крайовой Раде Народовой существуют различные взгляды на политические и общественные задачи. Об'единение демократических партий, на которые опирается Временное правительство, является соглашением партий, имеющих различные программы, иногда даже различное мировоззрение, но всех их об'единяет общая цель, выражающаяся в основной линии развития Польской республики: глубокая демократизация страны, дружба с Советским Союзом и неумолимая борьба с эмигрантской реакцией.

ПЕРВЫЕ ИТОГИ ВТОРОГО ТУРА МУНИЦИПАЛЬНЫХ ВЫБОРОВ ВО ФРАНЦИИ

ПАРИЖ, 15 мая. (ТАСС). 13 мая во Франции состоялся второй тур муниципальных выборов. (Во втором туре, согласно существующей во Франции выборной системе, баллотируются кандидаты или списки кандидатов, не получившие в первом туре хотя бы на один голос более половины всех голосов, поданных в данном избирательном округе. Во втором туре достаточно простого большинства голосов для того, чтобы быть избранным). Ныне во втором туре баллотировалась примерно половина кандидатов, не получивших абсолютного большинства в первом туре голосования, состоявшемся 29 апреля.

Как сообщили вчера во французском министерстве внутренних дел, предварительные итоги второго тура муниципальных выборов в 20 тысячах коммун (из общего числа в 38 тысяч) свидетельствуют о победе антифашистских списков, включающих кандидатов, выставленных совместно коммунистической и социалистической партиями, организациями сопротивления и в ряде пунктов —партией радикал-социалистов.

ЛОНДОН, 14 мая. (ТАСС). Агентство Рейтер передаёт из Парижа, что результаты второго тура муниципальных выборов во Франции в общем подтверждают успех антифашистских списков. Этот успех очевиден как в Париже, так и в провинции.

Другая характерная черта голосования, говорится в сообщении агентства, заключается в том, что все кандидаты, которые подозревались в стремлении поддержать Петэна, потерпели поражение.

ОБНАРУЖЕНИЕ КРУПНЫХ КОЛЛЕКЦИЙ ЦЕННОСТЕЙ, НАГРАБЛЕННЫХ ГИТЛЕРОВЦАМИ

НЬЮ-ЙОРК, 15 мая. (ТАСС). По сообщению агентства Юнайтед пресс, офицеры 7-й американской армии обнаружили четыре крупных коллекции произведений искусства, которые гитлеровцы украли в Советском Союзе и других местах. Одна из коллекций была обнаружена в длинном тоннеле, проходящем в Австрийских Альпах, другая — в одном из баварских замков. Третья коллекция была обнаружена в монастыре близ Меммингена (в Баварии). Она содержала множество ценностей, похищенных в Киевском музее. В Баварии обнаружены 300 художественных произведений, похищенных в Советском Союзе и Франции.

Театральная хроника

Тбилисский государственный театр оперы и балета имени З. Палиашвили заканчивает работу над постановкой классического балета Гертеля «Тщетная предосторожность». Ставит спектакль Е. Дмитриев, художественное оформление заслуженного деятеля искусств С. Вирсаладзе, дирижёр — В. Палиашвили. Премьера будет показана во второй половине мая.

До конца сезона театр покажет также в новой постановке народного артиста республики А. Цуцунава оперу М. Баланчивадзе «Дареджан Цбиери».

* * *

Грузинский театр музыкальной комедии 13 мая закончил показ своих спектаклей в Большом зале консерватории и с 18 мая спектаклем «Любовь актрисы» возобновляет работу в своём постоянном помещении по Плехановскому пр., № 182 (парк культуры и отдыха им. Орджоникидзе).

На первенство СССР по футболу

Состоявшийся 14 мая на Тбилисском стадионе «Динамо» им. Л. П. Берия матч на первенство СССР по футболу между командами «Динамо» (Минск) и «Зенит» (Ленинград) закончился со счётом 1 : 1.

Вничью закончились также все встречи, состоявшиеся накануне в Москве, Киеве и Сталинграде. Играли московское «Динамо» и ЦДКА, «Динамо» (Киев) и «Локомотив» (Москва), «Трактор» (Сталинград) и «Спартак» (Москва).

Очередной матч с участием тбилисского «Динамо» состоится в субботу 19 мая. Против динамовцев Тбилиси выступит ленинградская команда «Зенит». В воскресенье 20 мая встретятся команды ленинградского и минского «Динамо».

Ответственный редактор В. ГРИГОРЬЯН.

Доклады и лекции

★ Сегодня, в 6 час. вечера, в парткабинете Молотовского РК ТО КП(б) Грузии (Плехановский проспект, 83) состоится лекция тов. Атабекова на русском языке на тему: «Международное положение СССР».

Вход свободный.

★ Сегодня, в 8 час. вечера, в городском парткабинете ТК КП(б) Грузии имени Л. Кецховели для самостоятельно изучающих философию индивидуальные консультации проводят доценты Тавадзе и Коридзе—на грузинском и русском языках.

★ 18 мая, в 6 час. вечера, в парткабинете Ленинского РК ТО КП(б) Грузии (Советская, 134) состоится лекция доц. Н. Цхакая на грузинском языке на тему: «Капитуляция Германии и международное положение СССР».

Вход свободный.

★ 18 мая, в 8 час. вечера, в зале парткабинета Кировского РК ТО КП(б) Грузии (ул. Закфедерации, 2) состоится лекция проф. Атабекова на тему: «Международное положение СССР».

Билеты продаются в парткабинете райкома.

ГОСУДАРСТВЕННЫЙ ДРАМАТИЧЕСКИЙ ТЕАТР им. А. С. ГРИБОЕДОВА.
17 мая
МАШЕНЬКА.
18 и 19 мая
КРЕМЛЕВСКИЕ КУРАНТЫ.
20 мая, днем и вечером
ОФИЦЕР ФЛОТА.
Начало утренних спектаклей в 11 час. 30 мин., вечерних—в 7 час. 30 мин.

ГОСУДАРСТВЕННЫЙ АРМЯНСКИЙ ТЕАТР (пл. им. Шаумяна, 1).
17 мая—ХАОС.
18 мая—РАЗОРЕННЫЙ ОЧАГ.
19 мая—БОЛЬШАЯ СВАДЬБА.
Начало утрен. спектакл. в 11 ч. 30 м., вечерн.—в 7 ч. 30 м.

В ближайшие дни на экранах Тбилиси
новый американский художественный фильм
«ЭДИССОН».
Оценаристы—Тальбот Дженнингс, Брадбери Фут.
Режиссер—Кларенс Браун.
Оператор—Гарольд Россон.
Музыкальное оформление— Герберт Стоттарт.
В главных ролях:
Спенсер Трэси, Рита Джонсон, Дини Овермэн, Джин Райнольдс, Чарлз Кобернн.
Производство Метро-Голдвин-Майер.
Выпуск Грузконторы «Главкинопрокат».

ГОСУДАРСТВЕННЫЙ ТЕАТР ЮНОГО ЗРИТЕЛЯ им. Л. М. КАГАНОВИЧА
18 мая, в 6 часов вечера,
«ВСТРЕЧА В ТЕМНОТЕ».
19 мая, в 5 часов вечера,
«ВСТРЕЧА В ТЕМНОТЕ».
20 мая, в 12 час. дня,
«КОТ В САПОГАХ».
20 мая, в 5 час. вечера,
«ВСТРЕЧА В ТЕМНОТЕ».
Билеты в кассе театра с 11 час. утра.

ГРУЗИНСКОЙ БАЗЕ ШЕРСТЬТРЕСТА
ТРЕБУЮТСЯ
заместитель старшего бухгалтера, старший бухгалтер, счетоводы, деловод-машинистка и подсобные рабочие.
Снабжение через ОРС. Обращаться по адресу: гор. Тбилиси, улица Борьбы, 108, (на территории суконной фабрики). Телефон 3-32-32.

В театрах Тбилиси

Госопера—17 мая «Дайен», 18 мая «Богема»; театр имени Руставели — 17 мая «Отелло», 18 мая «Родина»; театр имени Марджанишвили— 17 мая «Багратиони», 18 мая «Бесприданница»; театр имени Грибоедова—17 мая «Машенька», 18 мая «Кремлевские куранты»; армянский театр — 17 мая «Хаос», 18 мая «Разоренный очаг»; театр имени Ахундова—17 мая «Два брата», 18 мая «Машди Ибад»; театр музкомедии—18 мая «Любовь актрисы», театр самодеятельности—17 мая «Печальный роман»; груз. ТЮЗ—17 и 18 мая «Под ивой»; русский ТЮЗ —17 и 18 мая «Встреча в темноте».

НАРКОМСТРОЮ СССР
ТРЕБУЮТСЯ
для работы в городах Севастополе и Ялте: маляры-альфрейщики, штукатуры, мозаичники, плиточники, лепщики, асфальтщики, каменотесы, каменщики, плотники, кузнецы, паркетчики, инженеры и техники-строители.
Обращаться по адресу: г. Тбилиси, улица Хетагурова, № 15, 2-й строительный участок ОСУ № 1, ОСМЧ № 35.

ТБИЛИССКИЙ ХЛАДОКОМБИНАТ НАРКОММЯСОМОЛПРОМА ГРУЗ. ССР выпускает высококачественное мороженое по цене 120 р. за килограмм. Мороженое выпускается в весовом и расфасованном виде.
Требуйте во всех магазинах, киосках, велотележках и лотках в весовом и расфасованном виде по цене 12 р. за 100 граммов.

Е. И. Лаперашвили-Оат с семьей извещает о смерти сына Константина Васильевича Оат. Вынос 17-V, в 6 час. веч., из кв.—ул. Важа Пшавела, 6, на Кукийское кладбище.

Е. Мачарашвили с родными извещает о смерти Шалвы Парменовича Мачарашвили. Вынос 17-V, в 6 час. веч., из кв.—улица Папанина, 16.

Коллектив русского ТЮЗ и Дома художественного воспитания извещает о смерти артистки театра Екатерины Яковлевны Ковалевой-Буровой. Гр. паних. 17-V, в 1 ч. дня. Вынос 17-V, в 2 ч. дня, из кв. — улица Чонкадзе, 14-а.

Коллектив театра им. Грибоедова извещает о смерти артистки русского ТЮЗ Екатерины Яковлевны Ковалевой.

А. И. Мтварелидзе с сыном извещает о смерти жены Анны Антоновны Макалатия-Мтварелидзе. Гр. паних. 18-V и 19-V, в 8 час. веч., на кв.—Плехановский пр., 151. Вынос 20-V, в 6 часов вечера.

Командование и сотрудники Н-ского в/госпиталя извещают о смерти врача Офелии Васильевны Беручевой. Вынос 17-V, в 17 час. 30 мин., из кв.—Казбегский туп., 4.

Тамара и Авксентий Рапава извещают о смерти брата Александра Гугучия—Боче Илларионовича Гугучия.

Церетели, Давлианидзе, Нибладзе, Кантарадзе, Мичурин, Мания, Твалчрелидзе, Микава, Шавгулидзе, Малания, Джоджуа, Циклаури, Ратнер, Мацукашвили, Марков, Цомая, Габелия, Джорбенадзе, Тандилашвили, Урушадзе, Авалов, Фисенко, Самушия, Кирмелашвили извещают о смерти Боче Илларионовича Гугучия.

Ева, Владимир, Симон, Тамара, Нино Гогебашвили извещают о смерти Спартака Александровича Гогебашвили. Вынос 17-V, в 6 час. веч., из кв.—ул. Пурцеладзе, 30.

АДРЕС РЕДАКЦИИ и ИЗДАТЕЛЬСТВА: Тбилиси, пр. Руставели, 36. ТЕЛЕФОНЫ: зам. отв. редактора — 3-18-04, отв. секретарь — 3-17-06, секретариат — 3-11-22; ОТДЕЛЫ: партийной жизни — 3-59-65, пропаганды — 3-17-44, военный—3-14-82, экономический — 3-63-28, сельскохозяйственный — 3-19-49, торговли — 3-30-61, обзоров печати — 3-19-49, писем — 3-12-83, литературы и искусства — 3-16-27. Издательство — 3-22-63. Приём об'явлений — 3-18-02. Бухгалтерия — 3-64-42.

Тираж 65.000. Типография им. А. Ф. Мясникова издательства «Заря Востока», Тбилиси, пр. Руставели, 36. УЭ00080