ПРОЛЕТАРИИ ВСЕХ СТРАН, СОЕДИНЯЙТЕСЬ!

ЗАРЯ ВОСТОКА

ГОД ИЗДАНИЯ 23-Й

„ზარია ვოსტოკა"-საქართველოს კ.პ.(ბ) ცენტრალური და თბილისის კომიტეტების ორგანო

ОРГАН ЦЕНТРАЛЬНОГО и ТБИЛИССКОГО КОМИТЕТОВ КП(б) ГРУЗИИ

№ 100 (6476) Воскресенье, 20 мая 1945 г. Цена 20 коп.

СЕГОДНЯ В НОМЕРЕ:

1 СТРАНИЦА.

ЗАВТРА НАЧИНАЮТСЯ ЭКЗАМЕНЫ В СРЕДНЕЙ ШКОЛЕ. Передовая.

ОТВЕТ ТОВ. И. В. СТАЛИНА НА ПИСЬМО КОРРЕСПОНДЕНТА АНГЛИЙСКОЙ ГАЗЕТЫ «ТАЙМС».

2 СТРАНИЦА.

ДНЕВНИК «ЗАРИ ВОСТОКА». Военных преступников — к ответу! — Новозеландский лён.

ПЕРЕД НАЧАЛОМ СБОРА ЧАЙНОГО ЛИСТА. Колхозы медленно вывозят минеральные удобрения. — Начался сбор чайного листа в Гальском районе.

3 СТРАНИЦА.

ПАРТИЙНАЯ ЖИЗНЬ. Парторганизации и вопросы благоустройства района.—Коммунисты—передовики весеннего сева.

В ПОМОЩЬ ПРОПАГАНДИСТУ и АГИТАТОРУ.— Сила животворного советского патриотизма.

НОВЫЕ ИЗДАНИЯ ПРОИЗВЕДЕНИЙ В. И. ЛЕНИНА В 1945 ГОДУ.

4 СТРАНИЦА.

ИСКУССТВО СОВЕТСКОЙ ГРУЗИИ.

ДОМЕНТИЙ ТОМАШВИЛИ. К 50-летию литературной деятельности.

Завтра начинаются экзамены в средней школе

Наступила горячая и ответственная пора в жизни средней школы. Завтра начинаются выпускные экзамены и переводные испытания. Они должны подвести итоги учебного года, показать, насколько успешно справились школы Грузии с выполнением постановления Совнаркома СССР «О мероприятиях по улучшению качества обучения в школе», как справляется школа со своими задачами по воспитанию и обучению подрастающего поколения.

Партия и правительство неустанно заботятся о народном просвещении. Даже в трудные военные годы непрерывно увеличивались ассигнования на нужды школы, проводились серьёзнейшие мероприятия, направленные на дальнейшее повышение качества обучения и воспитания в школе.

Школы Грузии неплохо поработали в истекшем году. Их успехи обусловлены патриотическим подъёмом учителей и учащихся, их напряжённым трудом, той разносторонней помощью, которую оказывали школе на протяжении всего учебного года партия и правительство, вся советская общественность.

Большая плодотворная работа проведена в ходе подготовки к испытаниям. Для учащихся школ читались обзорные лекции, проводилась практика в учебных кабинетах, подбиралась специальная литература, были организованы консультации.

Серьёзное внимание в ходе подготовки к испытаниям и выпускным экзаменам было уделено бюджету времени ученика. В самтредской, первой потийской женской, в 25-й тбилисской женской и многих других школах весь уклад, весь режим школы в дни подготовки к испытаниям был строго продуман. Школы установили крепкую связь с родителями учеников. Классные преподаватели побеседовали с учениками об организации методики умственного труда, взяли под свое наблюдение самостоятельную работу детей. В результате исполнение домашних заданий, повторение пройденных предметов заметно улучшились, жалобы на нехватку времени прекратились.

Большое внимание в ходе подготовки к испытаниям было обращено также на выработку у школьников навыков к самостоятельной работе с книгой. Характерный факт: если раньше число учащихся, пользующихся городскими библиотеками, не превышало 10—15 процентов, то теперь только в Тбилисской публичной библиотеке 40 процентов общего числа читателей составляют школьники.

Всё это не могло не отразиться на качестве подготовки к испытаниям. Несмотря на высокую требовательность и строгость при оценке знаний учащихся, предварительные испытания показали в большинстве школ более высокие и прочные знания, по сравнению с прошлым годом. Достаточно сказать, что из 1.787 выпускников десятых классов тбилисских школ допущено к экзаменам 1.580 человек.

Школы Грузии серьёзно и напряженно готовились к испытаниям. Сейчас эта ответственная пора уже наступила. На выпускных экзаменах, на переводных испытаниях должна быть обеспечена серьёзная проверка знаний учащихся. Необходимо поэтому, чтобы в каждой школе была создана обстановка высокой требовательности, строгости и подтянутости.

Более месяца продлятся экзамены. Это будет месяц большой, напряжённой работы всего школьного коллектива. Необходимо обеспечить в каждой школе спокойную, деловую обстановку, внимательное отношение к запросам учеников, чтобы поддержать в них уверенность в своих силах и знаниях, помочь им с честью выдержать серьёзные испытания после настойчивой годовой работы.

В некоторых случаях учащиеся сельских школ будут выезжать для сдачи экзаменов на аттестат зрелости в другие школы. Совершенно ясно, что забота о бесперебойном удовлетворении всех бытовых нужд школьников в эти дни — обеспечение их интернатом, питанием и т. п., является серьёзной обязанностью школьных работников, всей общественности.

Большие, ответственные задачи стоят в эти дни перед работниками народного образования. От их оперативности, от их осведомленности о положении в школах своего района, города, области, от их умения во-время притти на помощь педагогическому коллективу зависит в большой мере успех переводных испытаний и выпускных экзаменов.

В поле зрения органов народного образования должна быть каждая школа, но особое внимание необходимо уделить более слабым школам, где больше молодых, малоопытных педагогов.

Проведённые во всех районах республики семинары и совещания школьных инспекторов, директоров, заведующих учебной частью школ и председателей экзаменационных комиссий по вопросам подготовки и проведения экзаменов безусловно помогут школьным работникам успешно справиться со стоящими перед ними задачами.

Успех проводимой работы во многом зависит от квалификации и авторитета экзаменаторов и ассистентов, представителей Наркомпроса, прикрепленных к школам. Наркомпрос Грузии утвердил состав экзаменационных комиссий в 470 школах. В состав этих комиссий входят исключительно люди с законченным высшим педагогическим образованием. В числе уполномоченных Наркомпроса, прикреплённых к школам, где имеются выпускные классы,—профессора и доценты высших учебных заведений Грузии, инспектора и методисты Наркомпроса. Они уже побывали в школах, побеседовали с учениками, ознакомились с требованиями учебной программы.

Особо ответственные задачи стоят в этом году перед экзаменационными комиссиями: им предстоит оценить знания учащихся не только за истекший год, но в об'ёме всего учебного курса.

Истекший год был годом серьёзнейшего под'ёма советской школы. Все мероприятия в области школьного образования, осуществлённые за последнее время, направлены к одной цели—решительному улучшению качества обучения и воспитания учащихся. Под знаком повышенных требований работала школа в истекшем учебном году. Так же строго и об'ективно надо подойти к подведению итогов этой большой, творческой работы.

Ответ тов. И. В. Сталина на письмо корреспондента английской газеты „Таймс"

Письмо корреспондента английской газеты „Таймс" г-на Паркера

Председателю Совета Народных Комиссаров И. В. Сталину

Москва

Иностранная пресса напечатала сообщение о том, что несколько поляков, которые согласно недавнему заявлению ТАСС были арестованы по обвинению в организации и проведении диверсионных актов в тылу Красной Армии, на самом деле были членами делегации, приглашенной вести переговоры с советскими властями. Также было заявлено, что эта группа поляков включает демократических лидеров, мнение которых в отношении образования будущего Польского Временного правительства явилось бы ценным вкладом в дело создания такого правительства. Было заявлено, что арестом указанных поляков Советское правительство подрывает веру в мероприятия, выработанные в Крыму, и препятствует образованию нового Польского Временного правительства.

Не захотите ли Вы сделать заявление по данному вопросу для того, чтобы прояснить общественное мнение, которое проявило интерес к этому вопросу.

С глубоким уважением **Ральф Паркер.**

Москва, 11 мая 1945 года.

Ответ г-ну Паркеру

Корреспонденту английской газеты „Таймс"

Я несколько опоздал с ответом, но это можно понять, если иметь ввиду мою занятость.

1. Арест 16 поляков в Польше во главе с известным диверсантом генералом Окулицким не имеет никакой связи с вопросом о реконструкции Польского Временного правительства. Эти господа были арестованы на основе закона об охране тыла Красной Армии от диверсантов, аналогичного с английским законом об охране государства, причем арест был произведен советскими военными властями, в соответствии с соглашением, заключённым между Польским Временным правительством и Советским Военным командованием.

2. Неверно, что арестованные поляки были приглашены для переговоров с советскими властями. С нарушителями закона об охране тыла Красной Армии советские власти не ведут и не будут вести переговоров.

3. Что касается самого вопроса о реконструкции Польского Временного правительства, то он может быть разрешён лишь на основе Крымских постановлений, ибо не может быть допущено какое-либо отступление от этих постановлений.

4. Я думаю, что польский вопрос может быть разрешен в порядке согласованности между союзниками лишь при соблюдении следующих элементарных условий:

а) если при реконструкции Польского Временного правительства последнее будет признано как основное ядро будущего Польского правительства **Национального Единства** по аналогии с тем, как это имело место в Югославии, где Национальный Комитет Освобождения был признан основным ядром Об'единенного Югославского правительства;

в) если в результате реконструкции будет создано в Польше такое правительство, которое будет проводить политику дружбы с Советским Союзом, а не политику «санитарного кордона» против Советского Союза;

с) если вопрос о реконструкции Польского Временного правительства будет решён вместе с поляками, связанными в настоящее время с польским народом, а не без них.

С уважением И. СТАЛИН.

18. V. 45 г.

МОСКВА, КРЕМЛЬ.

Товарищу СТАЛИНУ

Дорогой Иосиф Виссарионович!

С беспредельной радостью встретил латышский народ историческую весть о полном разгроме фашистской Германии и безоговорочной капитуляции её вооружённых сил.

Советский народ и его Красная Армия под Вашим гениальным руководством одержали полную победу над врагом.

Великая, невиданная в истории победа советской армии над гитлеровской Германией для нас, латышей, вдвойне радостна, вдвойне знаменательна. Полный разгром немецко-фашистского разбойничьего империализма является не только светлым праздником победы над общим злейшим врагом всех советских народов, но и победоносным завершением той вековой борьбы, которую в продолжение почти семи столетий вёл наш небольшой, но стойкий и свободолюбивый латышский народ против своих извечных поработителей и палачей — немецких захватчиков. Наш народ гордится тем, что на его долю выпала честь внести и свой вклад в великое дело победы над немецким фашизмом. Он гордится тем, что в священной крови советских чудо-богатырей, пролитой на славном победном пути от Москвы и Сталинграда до Берлина и Эльбы, есть и капля его крови. Латышский народ никогда не забудет, что своим освобождением от немецкого ига он обязан братской помощи великого русского народа, героической Красной Армии и Вам, дорогой товарищ **Сталин.** Советская Латвия восстановлена, как равноправная республика великого Союза Советских Социалистических Республик.

Великий советский народ вышел победителем в схватке со злейшим врагом человечества. Наша страна вступила в период мирного развития.

Мы заверяем Вас, товарищ **Сталин,** что трудолюбивый латышский народ вместе со всеми советскими народами и впредь будет крепить военно - экономическую мощь нашей великой советской Родины, в кратчайший срок залечит раны, нанесённые немцами экономике и культуре нашей республики, и превратит Латвию в цветущую республику Советского Союза.

Желаем Вам, товарищ **Сталин,** от всего сердца здоровья и долгих лет жизни на радость и счастье народов Советской Отчизны.

Да здравствует наша победа!

Да здравствует наша могучая Родина — Союз Советских Социалистических Республик!

Да здравствует победоносная Красная Армия!

Да здравствует наш великий вождь и полководец товарищ **Сталин!**

Председатель Президиума Верховного Совета Латвийской ССР
А. КИРХЕНШТЕЙН.

Председатель Совета Народных Комиссаров Латвийской ССР
В. ЛАЦИС.

Секретарь Центрального Комитета КП(б) Латвии
Я. КАЛНБЕРЗИН.

МОСКВА, КРЕМЛЬ.

Верховному Главнокомандующему Красной Армии Маршалу Советского Союза

Иосифу Виссарионовичу СТАЛИНУ

Маршалам, генералам, адмиралам, офицерам, старшинам, сержантам и бойцам Красной Армии и Военно-Морского флота

Легендарные герои, овеянные славой исторических побед, маршалы, генералы, адмиралы, офицеры, старшины, сержанты и бойцы Красной Армии и Военно-Морского Флота!

Вам, сталинские чудо-богатыри, латышский народ шлёт пламенные слова горячей любви и благодарности, слова гордости и восхищения.

В эти незабываемые дни великой победы над гитлеровской Германией весь мир с затаённым дыханием следил за вашей титанической борьбой против немецко-фашистских захватчиков. От вас, героические воины страны социализма, ждали спасения временно захваченные врагом советские республики и области, ждали освобождения порабощённые гитлеровским фашизмом народы Европы. Они ждали вас и верили вам, — верили в вашу несокрушимую силу, в ваш беспредельный героизм, в ваше военное мастерство, в вашу безграничную преданность священным идеям свободы, дружбы и независимости народов. Ни на минуту латышский народ не переставал верить в вас и ждал вас, как освободителей.

В преданиях латышского народа поётся о легендарном герое Лачплесисе, который олицетворял вековую борьбу латышского народа против немецких захватчиков, получивших мрачный облик чёрного рыцаря. И вот в наши дни сбылись чаяния латышского народа. Чёрный рыцарь испустил своё ядовитое дыхание. Могучая Красная Армия, руководимая великим полководцем товарищем **Сталиным,** окончательно разгромила немецких захватчиков.

В эти радостные дни сердце нашего народа преисполнено беспредельной благодарности вам, герои советской земли, и нашему мудрому полководцу, величайшему стратегу всех времён, товарищу **Сталину.** Для нашего народа, как и для всех советских народов, имя **Сталина** всегда означало—победа.

Слава легендарным героям - победителям, воинам Красной Армии!

Слава нашей могучей, несокрушимой Советской державе — надёжному оплоту счастья и славы народов!

Слава партии **Ленина — Сталина** — организатору и вдохновителю победы!

Слава вождю советских народов великому полководцу Маршалу Советского Союза товарищу **Сталину!**

Председатель Президиума Верховного Совета Латвийской ССР
А. КИРХЕНШТЕЙН.

Председатель Совета Народных Комиссаров Латвийской ССР
В. ЛАЦИС.

Секретарь Центрального Комитета КП(б) Латвии
Я. КАЛНБЕРЗИН.

ПОСЛЕДНИЕ ИЗВЕСТИЯ

СООБЩЕНИЕ ГЕНЕРАЛЬНОГО ШТАБА ЮГОСЛАВСКОЙ АРМИИ

БЕЛГРАД, 19 мая. (ТАСС). В сообщении генерального штаба югославской армии от 16 мая говорится, что организованное сопротивление врага на всех участках фронта прекратилось. Югославские части заканчивают разоружение противника и ликвидируют последние небольшие разрозненные вражеские группы.

ВОЙНА НА ТИХОМ ОКЕАНЕ

ВАШИНГТОН, 19 мая. (ТАСС). Штаб тихоокеанского флота США сообщает, что 19 мая свыше 300 американских сверхмощных бомбардировщиков «Летающа крепость» в сопровождении истребителей совершили налёт на Хамаману — важный промышленный город на острове Хонсю.

ВАШИНГТОН, 19 мая. (ТАСС). Военное министерство США сообщает, что 19 мая весьма крупные соединения американских сверхмощных бомбардировщиков «Летающая крепость» подвергли бомбардировке промышленные об'екты в районе западных окрестностей Токио.

АРЕСТ АЛЬФРЕДА РОЗЕНБЕРГА

ЛОНДОН, 19 мая. (ТАСС). Как сообщает лондонское радио, Альфред Розенберг находится в руках союзников. Вчера этот известный гитлеровский главарь был найден американскими властями в одной из больниц Фленсбурга, арестован и заключён в тюрьму.

АССИГНОВАНИЯ НА ВОЕННО-МОРСКОЙ ФЛОТ США

ВАШИНГТОН, 19 мая. (ТАСС). Сенат США утвердил 15 мая законопроект об ассигновании на военно-морской флот 23.603.077 тыс. долларов на бюджетный год, начинающийся 1 июля 1945 года. Сейчас законопроект передан в об'единённую комиссию сената и палаты представителей для дальнейшего обсуждения в связи с поправками сената, который добавил 203 млн. долларов к ассигнованиям, утверждённым палатой представителей.

СОКРАЩЕНИЕ ЧИСЛА РАБОЧИХ, ЗАНЯТЫХ В ПРОМЫШЛЕННОСТИ США

НЬЮ-ЙОРК, 19 мая. (ТАСС). Согласно данным министерства труда США, общее число занятых рабочих в промышленности Соединённых Штатов в апреле составляло на 1.140 тыс. человек, или на 8 процентов меньше, чем в апреле 1944 года. С половины марта до второй половины апреля этого года было уволено 275 тысяч промышленных рабочих. Наибольшее сокращение рабочих имело место в сталелитейной, железоделательной, автомобильной, авиационной и судостроительной отраслях.

По заявлению министра труда, уменьшение числа рабочих об'ясняется отчасти сокращением военных заказов, особенно в судостроительной промышленности, и аннулированием заказов в авиационной промышленности. По данным бюро статистики министерства торговли, в апреле этого года в США насчитывалось 770 тыс. безработных. Только одна треть из них не имела работы свыше месяца. Как передаёт агентство Ассошиэйтед пресс, руководитель Управления по мобилизации трудовых резервов Макнатт заявил в связи с освобождением значительного числа рабочих из военной промышленности и возвращением солдат из армии, что расширяется сеть бюро по подысканию работы. Сейчас в стране насчитывается 1.407 таких бюро. Намечено открыть еще 696 бюро. За март бюро направили на работу в промышленность 972 тыс. рабочих, из них 312 тыс. женщин.

АМЕРИКАНСКИЙ КОРРЕСПОНДЕНТ О РОЗЫСКАХ НАГРАБЛЕННОГО НЕМЦАМИ

НЬЮ-ЙОРК, 19 мая. (ТАСС). Парижский корреспондент газеты «Уолл-стрит джорнэл» сообщает, что многие военные и гражданские эксперты союзников в настоящее время заняты расследованием международных связей германских картелей. В правлении концерна «И. Г. Фарбениндустри» во Франкфурте обнаружено около 200 тонн документов, в том числе тексты международных соглашений «И. Г. Фарбениндустри». Во многих других местах союзники обнаружили спрятанные документы, вскрывающие связи крупных германских фирм с нацистской партией.

Союзники обнаружили также награбленные немцами и запрятанные ими драгоценности, золото и монеты. В одном из банков найдено 35 мешков золотых монет, которые, повидимому, хранились для Гиммлера.

ТЯЖЕЛОЕ ПОЛОЖЕНИЕ АНТИФАШИСТОВ В ИСПАНСКИХ КОНЦЕНТРАЦИОННЫХ ЛАГЕРЯХ

НЬЮ-ЙОРК, 16 мая. (ТАСС). Как передаёт агентство Ассошиэйтед пресс, член иностранной организации по оказанию помощи заключённым после обследования испанских концентрационных лагерей сообщил, что там находится много заключённых антифашистов, в том числе поляки, австрийцы, французы, итальянцы и др. По его словам, условия жизни в лагерях ужасны. В известном лагере Лаока профашистские испанские охранники истязают заключённых до смерти. Министр юстиции правительства Франко Аунос заявил, что в его ведении находится 18 тысяч политических заключённых. Остальные продолжают оставаться в ведении специальной полиции фаланги, министерства внутренних дел и военной полиции.

По сообщению агентства, в Испании продолжаются казни антифашистов.

ПРИЕЗД ЭРРИО ВО ФРАНЦИЮ

ПАРИЖ, 19 мая. (ТАСС). Агентство Франс пресс сообщает, что Эдуард Эррио и его жена прибыли сегодня во Францию.

ЛОНДОН, 19 мая. (ТАСС). Агентство АФИ сообщает, что Эдуард Эррио снова избран мэром Лиона.

ВСТУПЛЕНИЕ ФИНСКОЙ СОЦИАЛ-ДЕМОКРАТИЧЕСКОЙ ОППОЗИЦИИ В ДСНФ

ХЕЛЬСИНКИ, 19 мая. (ТАСС). Газета «Вапаа сана» опубликовала 17 мая обращение исполнительного бюро социал-демократической оппозиции к трудящимся Финляндии и местным отделениям социал-демократической партии. В обращении говорится, что социал - демократическая оппозиция полностью и окончательно, не считаясь с официальной позицией социал-демократической партии, вступает в Демократический союз народа Финляндии (ДСНФ).

В обращении излагается история этого вопроса и отмечается, что социал-демократическая оппозиция всегда выступала за вступление в ДСНФ и за использование рабочих домов всеми группами рабочих, независимо от их партийности. Дальнейшее откладывание этого вопроса исполнительное бюро социал-демократической оппозиции находит вредным и поэтому приступает к необходимым мероприятиям помимо руководства социал-демократической партии.

ДЕСЯТЬ ЛЕТ МЕТРОПОЛИТЕНА

Торжественное заседание в Колонном зале Дома Союзов

Общественность столицы торжественно отметила вчера десятилетие со дня пуска первой очереди подземной электрифицированной железной дороги — метрополитена им. Л. М. Кагановича. В Колонном зале Дома Союзов собрались строители, эксплоатационники, видные архитекторы, скульпторы, художники,—те, кто вложил свой огромный труд и знания в это великолепное сооружение нашей эпохи. Приветствовать юбиляров собрались представители предприятий столицы, научных учреждений, театров, учебных заведений.

За столом президиума появляются, встреченные продолжительными аплодисментами товарищ Л. М. Каганович, товарищи Ковалёв, Попов, Черноусов, Павлюков, Соколов, Данилов, Самодуров, Новиков, Иофан, Красавченко, старейшие работники метрополитена.

Торжественное заседание открыл председатель Московского Совета депутатов трудящихся тов. Г. М. Попов.

На заседании выступил народный комиссар путей сообщения генерал-лейтенант И. В. Ковалёв.

Напомнив историю сооружения первых линий метро, тов. Ковалёв рассказал о том, как товарищ **Сталин** лично знакомился со всей системой строительства, как он вместе с товарищами Молотовым, Кагановичем и Орджоникидзе осматривал тоннели, станции, эскалаторы, проверял работу водительского и обслуживающего персонала. Метрополитеновцы приняли на себя почётную обязанность сохранить величественное сооружение в чистоте и порядке, организовать чёткое и бесперебойное движение поездов, внимательно и культурно обслуживать пассажиров. Наше метро теперь—не просто средство пассажирского городского транспорта. Это памятник героического созидательного труда советского народа.

Огромную роль сыграло метро в дни войны, когда оно было использовано для укрытия населения от варварских налётов фашистской авиации. Товарищ **Сталин** 5 ноября 1941 года вместе с товарищами Молотовым и Берия ночью проверял, как организовано укрытие населения. Товарищ **Сталин** обходил метро, беседовал с москвичами. Народ видел в тревожные ночные часы вождя, и это наполняло людей бодростью, придавало им новые силы.

Тов. Ковалёв подробно рассказал о строительстве новых линий в дни войны, об использовании богатого опыта строителей метро на сооружении специальных оборонных об'ектов, привёл многочисленные примеры самоотверженного труда проходчиков, тюбингщиков, инженеров, машинистов, путевых обходчиков. Сейчас сеть Московского метро простирается на 40 километров. На 29 станциях работает 61 лента эскалаторов длиной 8 километров 700 метров.

С огромным воодушевлением, при восторженной овации, участниками заседания принимается приветствие товарищу **Сталину.** (ТАСС).

Забота о детях-сиротах

В годы Отечественной войны тысячи семей трудящихся усыновили детей, родители которых погибли на фронтах или были замучены гитлеровскими бандитами. Благородный почин советских патриотов нашел горячий отклик во многих городах и селах нашей Родины. Труженики тыла приютили обездоленных детей, окружили их горячей заботой и вниманием. Они организовали для них ясли, детские дома, столовые, пошивочные мастерские.

Сейчас Наркомат Просвещения РСФСР разработал ряд мер для дальнейшего улучшения помощи детям-сиротам. Все они будут устроены в детские дома или усыновлены трудящимися. Начата проверка правильности и своевременности выплаты пособий за патронирование детей. На летний период патронируемые и опекаемые дети военнослужащих в первую очередь направляются в загородные лагери и на санаторные площадки, обеспечиваются учебными и письменными принадлежностями, промтоварами и т. д. На средства колхозов повсеместно организуются детские дома, в которых нашли приют и заботливый уход дети крестьян, погибших во время войны. Наркомпрос решил оказать этим колхозным детским учреждениям практическую помощь, в частности, укомплектовать их кадрами квалифицированных воспитателей. (ТАСС).

Газовая чугуноплавильная печь новой конструкции

Группа специалистов завода, где директором тов. Овчинников, сконструировала оригинальную газовую чугуноплавильную печь. Металл поступает в специальные камеры, в которых вскоре после разжигания печи создается высокая температура. Без кокса для литья переплавляются чугуны любых марок. Отсутствие кокса при расплавлении металла исключает загрязнение его серой. Плавка в этой печи повышает качество чугуна.

В течение суток газовая печь дает 10—12 плавок. Завод уже выпустил несколько газовых чугуноплавильных печей для саратовских промышленных предприятий, работающих на природном горючем газе. (ТАСС).

Правление союза советских писателей СССР с глубоким прискорбием извещает о смерти выдающегося русского писателя депутата Московского Совета депутатов трудящихся, члена правления союза писателей Константина Андреевича ТРЕНЕВА.

Посадка табака в колхозе им. Тельмана, сел. Шрома, Лагодехского района. Слева — лучший табаковод района, звеньевая Тося Ломидзе, добившаяся перевыполнения нормы посадки табака в 3—4 раза.

Фото М. Квирикашвили.

Весна в Кодори

ГУЛРИПШИ. (Наш корр.). Весна пришла нынче в Кодори с большим опозданием, и колхозники стремятся сейчас наверстать упущенное время, в срок справиться со всеми сельскохозяйственными работами.

Организованно встретили весну члены сельскохозяйственной артели им. Берия. На полях и плантациях колхоза от зари до позднего вечера идёт кропотливая и напряжённая работа.

Много забот в эти дни у колхозников, занятых в питомничьем хозяйстве и на участке табачной рассады, занимающем площадь в 7 га. На этом участке работает знатная стахановка колхоза Елена Рябичь. В прошлом году её звено убрало на своём участке по 18 центнеров табака с гектара, — в три с лишним раза больше запланированного урожая. Вот почему правление артели поручило нынешней весной Елене Рябичь руководить выращиванием табачной рассады.

Рассадочное хозяйство у Елены Рябичь в образцовом состоянии. Любо посмотреть на парники, густо усеянные темнозелёной табачной рассадой. С парников уже давно сняты стеклянные рамы. Теперь табачная рассада перед высадкой в грунт должна привыкнуть к солнцу, закалиться. Первую парниковую рассаду Елена Рябичь отпустила полеводческим бригадам для посадки ещё 7 мая. В ближайшие дни подойдет и грунтовая рассада.

Табачная рассада окружена повседневной заботой и уходом. Чтобы выполнить план посадки табака на 26 гектарах, колхозу нужно 2.600.000 штук табачной рассады. Но Елена Рябичь и стахановцы её звена—75-летний табаковод М. Кансузян, колхозница Л. Коваленко и другие обещают вырастить до 7 миллионов молодых табачных растений.

Хозяйство артели богато и многообразно. Вот грядка, на которой высажено 20.000 черенков тополя и платана. Нынешней осенью они будут пригодны для посадки на ветрозащитную полосу вокруг чайных и цитрусовых плантаций.

Дальше идут саженцы туты, кипариса, сосны. А вот посевные гряды. Здесь начали всходить семена хурмы, благородного лавра. В питомничьем хозяйстве нынешней весной посажено 150.000 дичков трифолиата.

* * *

Полдень. Ярко светит майское солнце. В тени, под большим грушевым деревом, разложена табачная рассада. Проворные руки колхозниц обмакивают каждое растение в навозную жижу. После этого рассаду бережно переносят на поле. Здесь уже всё готово для посадки: намечены ряды и на равных расстояниях друг от друга сделаны лунки. Лунки обильно поливаются водой из леек и только тогда в них высаживается рассада.

Колхоз имени Берия одним из первых в Гульрипшском районе начал посадку табака. Эта работа сейчас в полном разгаре. Члены артели рассчитывают закончить посадку не позже 30 мая. Уже закончена посадка герани. В ближайшие дни будет завершён сев кукурузы.

Много труда вложено в обработку 28 гектаров чайных и 8,5 гектара цитрусовых плантаций.

Солидную статью в доходе колхоза составляет плодоводство. Сады занимают 82 гектара. Особенно славятся они ароматными сортами груш. Все плодовые насаждения тщательно подрезаны, проведена перекопка приствольных кругов, заканчивается побелка стволов известью. Предметом особого ухода являются 4 гектара европейской хурмы. С этой плантации колхоз предполагает собрать в нынешнем году до 12 тонн плодов.

Стремления кодорских колхозников направлены сейчас к одной цели — вырастить в 1945 году высокий урожай Победы, дать родине больше ароматного табаку, высококачественного чайного листа, цитрусовых плодов, душистой герани, овощей и фруктов.

Н. ИЩЕНКО.

Перед началом сбора чайного листа

КОЛХОЗЫ МЕДЛЕННО ВЫВОЗЯТ МИНЕРАЛЬНЫЕ УДОБРЕНИЯ

ЧХОРОЦКУ. (По телефону от нашего спец. корр.). В ближайшие дни в Чхороцкуском районе начнётся сбор зелёного чайного листа. Вопросам готовности к сбору было посвящено совещание, созванное на-днях Чхороцкуским райкомом КП(б) Грузии. На совещании присутствовали председатели сельсоветов и колхозов, секретари первичных колхозных и сельских партийных организаций, агрономы, специалисты, директора чайного совхоза и чайной фабрики и др.

В этом году колхозы района должны собрать 500 тыс. килограммов зелёного чайного листа. Кроме того, 170 тыс. килограммов будет собрано в совхозе.

В районе подготовлено 1.840 сборщиц чайного листа, все они ознакомлены с приёмами и методами работы на плантациях. Подготовлены также необходимый инвентарь — имеется 3.090 корзин, 650 больших корзин для переноски собранного листа, 168 шт. весов.

Большинство колхозов инвентарём обеспечено, но есть и такие хозяйства, например, колхозы имени Берия, имени Ленина и некоторые другие, у которых нехватает корзин и весов.

Из 23 приёмочных пунктов два не полностью подготовлены к сезону сбора чайного листа.

Особое внимание было уделено вопросам внесения удобрений на плантации и охраны плантаций от потравы скотом.

Председатель колхоза имени Кирова т. Г. Начкебия сообщил совещанию, что колхоз готов к сбору чайного листа, однако наряду с этим вывоз минеральных удобрений со станции Цхакая производится медленно.

Такое же, примерно, положение и в колхозе имени Кагановича. Председатель этого колхоза т. Б. Папаскири признал, что из-за того, что удобрения завезены в колхоз не полностью, задерживается перекопка почвы на чайных плантациях.

О готовности к сбору чайного листа и завозе минеральных удобрений говорили также директор совхоза т. В. Берая, председатель колхоза имени Сталина т. Б. Сабегия, председатель колхоза имени Берия т. Ш. Берулава и другие участники совещания.

О подготовке Чхороцкуской чайной фабрики к сезону сбора рассказал на совещании директор фабрики т. Н. Джинджолава.

Итоги совещания подвёл секретарь Чхороцкуского райкома КП(б) Грузии тов. А. Какулия.

* * *

ЧХОРОЦКУ. (По телефону от наш. спец. корр.). В Лесичинском чайном совхозе начался сбор зелёного чайного листа. Первые десятки килограммов листа первого сорта сданы на чайную фабрику.

Начали сбор чайного листа и некоторые колхозы района. На-днях сбор начнётся в ряде колхозов.

Начался сбор чайного листа в Гальском районе

ГАЛИ. Колхоз «Сталинури конституциа» сел. Пярвели Гали приступил к сбору зелёного чайного листа. Уже собраны сотни килограммов высококачественного листа. Члены 6-й бригады Сулико Эгузбая и Бабуца Эгузбая собирают в день по 20 кгр. листа каждая.

Приступили к сбору чайного листа также колхозы им. Орджоникидзе, им. Бакрадзе и им. Кагановича. (ГТА).

Дневник

ЗАРЯ ВОСТОКА
Воскресенье, 20 мая 1945 года.

ВОЕННЫХ ПРЕСТУПНИКОВ — К ОТВЕТУ!

История Германии знает разгром прусской армии Наполеоном под Иеной в 1806 году. Прусский король Фридрих-Вильгельм III бежал из Берлина. Пруссия сдалась на «милость победителя»...

Иена померкла перед разгромом немецкой армии союзниками и капитуляцией Германии в 1918 году.

Немецкие историки и военные писатели всячески старались доказать, что армия, Людендорф, Гинденбург неповинны в этом позоре Германии.

— Германская армия,—утверждал Людендорф, — не была разбита на поле сражения, она была предана ударом ножа в спину.

Немецкие милитаристы нашли и главного виновника капитуляции: это был Матиас Эрцбергер, статс-секретарь без портфеля. Он подписал акт капитуляции в Компьенском лесу.

— Капитуляция, — оправдывались военные банкроты, — была делом рук штатских людей и предателей.

Чтобы сделать этот довод «окончательно убедительным», фашисты убили Эрцбергера.

— Убит за предательство и измену,— пояснили убийцы.

Эта подтасовка исторических фактов была использована немецкими милитаристами, гитлеровской бандой авантюристов для подготовки, разжигания новой войны.

Гитлер вбивал в головы немцев:

— Война была проиграна в результате нагромождения исключительно неблагоприятных случайностей, исключительно неспособных руководителей. Это больше не повторится...

История знает мало случаев безусловной капитуляции. И не знает ни одного случая такой безоговорочной капитуляции, какая была продиктована в Берлине генерал-фельдмаршалу Кейтелю маршалом Жуковым и представителями союзников.

Это не «церемония» Компьенского леса, не «перемирие», заключенное Гинденбургом на захваченной немцами французской земле.

Фон Кейтель подписал капитуляцию одетым в полную парадную форму, вооружённым даже своим фельдмаршальским жезлом...

Ни один фальсификатор истории не посмеет теперь сказать:

— Капитуляция немецкой армии — дело рук штатских людей...

На этот раз никакие трюки, никакие хитрости и коварство, никакие покровители не помогут немецкому «Рейнекелису» уйти от всех последствий дня 8 мая 1945 года.

Обозреватель английской газеты «Ньюс кроникл», имея ввиду историю Компьена и Версаля, говорит:

— Для нашего врага война, это игра в шахматы. Сейчас он проиграл, но он не потерял надежды выиграть новую партию... при первом удобном случае начать всё сначала...

Вот почему действительные защитники дела мира призывают и теперь народы к бдительности.

И Деница, и Геринг, и Гудериан, и фон Папен, надев личину Рейнеке-лиса 1945 года, попав в плен, клянутся по поводу своей «особой» позиции в войне.

Геринг когда-то нагло заявил:

— Я ставлю ставку на негодяя.

Этим негодяем среди всех гитлеровских негодяев был в первую очередь сам Гитлер. Геринг вывел его «на свет» из прокисшего полумрака мюнхенских пивных и притонов. Геринг свёл тирольского проходимца с круппами, с главарями рейхсвера, с заправилами генерального штаба...

Теперь Геринг доказывает:

— Во всём виноват Гитлер, он оказался совершенно неспособным понять обстановку по ту сторону Германии.

Кое-кто может ещё пожимать руку матерому гитлеровскому гангстеру и выслушивать его «историю».

Кое-кто из гитлеровских адвокатов пролепечет:

— Гросс-адмирал Деница — все-таки глава государства...

Никого не проведут сегодня ни Геринги, ни ходатаи по их ликвидационным делам.

За каждым из гитлеровских гангстеров —исключительно большой счёт злодеяний, а у фон Папена и Деница—дополнительный: со времён первой мировой войны.

Недаром нынешний гросс-адмирал, снятый с пиратской подводной лодки и взятый тогда англичанами в плен, симулировал в лагере для военнопленных своё сумасшествие. Он опасался, что его вздернут на рее, как полагается по закону. Англичане 1918 года поверили этой морской лисе. А через 20 лет она стала гросс-адмиралом Гитлера...

Об'единённые Нации сурово покарают преступников войны. Не притвориться Деницу во второй раз сумасшедшим. Не обернуться Герингу «ренегатом нацизма».

— Геринг, — сообщают из Лондона,— стоит первым в списках военных преступников.

Лорд Райт, председатель специальной комиссии Об'единённых Наций, недавно заявил:

— Комиссия закончила списки фашистских преступников. Она об'явила, что кроме Гитлера не будет названо до известного времени ни одно имя, чтобы не предупредить этих злодеев заранее. На этот раз справедливость не будет попрана. Преступники не уйдут от наказания.

Н. РУБЕЖНЫЙ.

НОВОЗЕЛАНДСКИЙ ЛЁН

Новозеландский лен.

На окраине Кобулети, вдоль дороги, ведущей в Кохский совхоз, на протяжении почти целого километра, стройными рядами стоят вечнозелёные узколистные кусты. Это—плантация новозеландского льна Кобулетского филиала Всесоюзного института лекарственно-ароматических растений.

Новозеландский лён имеется также в Чаквинском чайном совхозе, во многих колхозах Ланчхутского района. Здесь он используется для различных технических целей. Широкую популярность приобрёл новозеландский лён также, как декоративное растение.

Но новозеландский лён известен не столько как декоративное растение, сколько как ценная техническая культура. Его листья содержат прочное волокно, из которого изготовляются сноповязальный шпагат, рыболовные снасти, верёвки. Некоторые виды новозеландского льна дают волокно, пригодное для изготовления тканей. Из листьев этого льна делают также бумагу, добывают ценную краску и смолу, готовят медицинские препараты.

Волокно новозеландского льна серебристо-белое, не уступает лучшей манильской пеньке, вполне пригодно для грубого прядения. Длина волокна 100—125 сантиметров. Листья новозеландского льна, разводимого в наших субтропиках, содержат 16—17 процентов волокна.

Новозеландский лён—многолетнее травянистое растение. Он имеет толстые корневища, от которых отходят многочисленные, довольно жёсткие и прочные листья длиной до одного и более метров.

Известны два главных вида новозеландского льна — низменный (полуболотный), дающий большое количество грубого волокна, и горный, растущий на возвышенных, сухих местах. Волокно этого вида льна тоньше, лучше по качеству.

Для промышленных целей используются лишь листья растения. Чтобы плантации давали больше листьев, необходимо закладывать их на плодородных, рыхлых почвах. Неплохо растёт новозеландский лён на заболоченной земле, при условии проведения дренажной системы.

Это растение гораздо легче переносит заморозки, чем сухие горячие ветры. Правда, при 11—12 градусах мороза надземная часть льна отмерзает, но весной быстро восстанавливается.

Размножается новозеландский лён семенами и делением кустов. Плантации лучше всего закладывать вторым способом. Почву для закладки плантаций необходимо подготовить заблаговременно. Уход заключается в проведении рыхлений. Одно растение даёт 20—30 корней, пригодных для посадки. Обычно корни высаживаются рядами на расстоянии 1 метра друг от друга и 1,5 метра в междурядьях. В среднем на гектаре должно быть 6.000—6.500 растений.

Первый урожай листьев можно собирать на третьем—четвёртом году после посадки корней. Уборка производится с декабря по март. Срезаются только 3—4 листа с каждого побега. Внутренние, молодые листья трогать нельзя. Зрелость листа определяется растрескиванием его верхушки, твёрдостью.

С одного гектара можно собирать в среднем 15—40 тонн листьев. Срезка листьев производится обычно раз в три года.

Новозеландский лён имеет большие перспективы развития в советских субтропиках. Он с успехом может разводиться в осушённой части Колхидской низменности, на многих участках, не пригодных для цитрусовых и других культур в районах Аджарии и Абхазии. Посадочный материал можно в достаточном количестве получить с имеющихся в Грузии плантаций.

Н. ЮШКЕВИЧ.

Музейные ценности возвращаются в Ленинград

Зимой 1941—42 гг. немецкие захватчики вывезли в Ригу картины, бронзу, фарфор, мебель, старинные иконы и многие другие ценности из ленинградских пригородных дворцов, из Пскова, Новгорода и других городов.

Большинство ценностей организатор грабежа директор Мюнхенской галлереи граф Зольме вывез в Бреславль, однако часть их осталась в Риге.

Ленинградские музейные работники нашли в Риге часть картин из знаменитой портретной галлереи Гатчинского дворца. Среди них большую художественную ценность представляют портреты работы Крамского, Ярошенко и другие. Всего Ленинграду возвращено 466 полотен.

В здании, где находились немецкие солдаты, была найдена коллекция камей Павловского дворца. В ней насчитывается около 8 тысяч экземпляров. В башне Рижского замка обнаружены 2.500 негативов из фототеки Павловского дворца, запечатлевших детали его отделки, мебель и отдельные фрагменты. Эти негативы очень ценны для восстановления дворца.

Все памятники искусства будут реставрированы и переданы в музеи Ленинграда. (ТАСС).

Рост сбережений населения

В последнее время значительно увеличился приток вкладов в сберегательные кассы Союза. Только за первые четыре месяца 1945 года общая сумма сбережений, которые население хранит в сберегательных кассах, возросла на 645 миллионов рублей—значительно больше, чем за эти же месяцы любого довоенного года.

Вклады увеличиваются во всех областях, краях и республиках, в частности и на территории, освобождённой от немецких захватчиков, где сберегательные кассы недавно возобновили свою деятельность. (ТАСС).

Книга о выдающемся русском зоологе

Издательство Академии наук СССР выпустило в свет книгу о выдающемся русском зоологе академике Александре Онуфриевиче Ковалевском. Книга написана членом-корреспондентом Академии наук СССР В. А. Догелем. (ТАСС).

Успехи текстильщиков Алтая в первую неделю мирного труда

Встав на стахановскую вахту в честь победы, алтайские текстильщики взяли обязательство досрочно выполнить майскую программу, дать дополнительно 100 тысяч метров ткани.

За первую послевоенную неделю меланжевый комбинат выпустил сверх плана 35 тысяч метров ткани. (ТАСС).

ПИСЬМА ЧИТАТЕЛЕЙ

Электроферментация чая

Первые опыты, проведенные в 1936 году Всесоюзным институтом чайной промышленности и субтропических культур в Анасеули, показали, что пропускание слабого электрического тока в ферментационные ящики значительно ускоряет ферментацию чайного листа, которая может совершаться в течение трёх часов вместо обычных 4—5 часов. При этом качество чая улучшается.

Дальнейшими опытами в 1937, 1938 и 1939 гг. было установлено, что электричество не только ускоряет ферментативный процесс, но делает его совершенно ненужным в чайном производстве, как отдельный процесс. Переменный слабый электрический ток, будучи применён во время скручивания, позволяет в одно и то же время проводить и скручивание и ферментацию чайного сырья с непосредственной передачей его с роллеров в сушильный цех.

В 1941 году на Анасеульской фабрике было произведено девять опытов в производственных условиях. При этом опыты производились не на лабораторных, а на обычных фабричных роллерах, вмещающих до 50 килограммов зазяленного листа каждый.

Кроме вопроса о продолжительности ферментации, во время опытов изучались химические изменения, происходящие при ферментации чая электрическим током, а также выяснялся оптимальный вольтаж и ампераж. Кроме того институтом было поручено доцентам М. Асатиани и И. Джаши выяснить вопросы повышения производительности труда, снижения себестоимости продукции и пр.

Для окончательной проверки этого дела в 1942 году опыты были повторены на той же опытной фабрике в Анасеули, но в ещё большем масштабе. Эти работы, в связи с отъездом автора, были проведены под руководством кандидата биологических наук А. Н. Нижарадзе, который пришёл к заключению, что во время скручивания чайного листа под действием переменного электрического тока процесс ферментации заканчивается одновременно с процессом скручивания. Следовательно, в чайном производстве ферментация чайного листа после скручивания, как отдельный процесс производства, исключается без ущерба для качества чая.

Качество чая при электроферментации не только не снижается, а несколько повышается за счёт ускорения окислительных процессов, благодаря чему таннина и экстрактивных веществ в чайном листе сохраняется больше, чем при обычной ферментации. К тому же при электроферментации создаются лучшие санитарно-гигиенические условия переработки листа, т. к. исключается образование микроорганизмов, нередко вызывающих порчу сырья в ферментационном помещении (кислые чаи).

Повышается также производительность труда, снижается себестоимость. Расход электроэнергии при электроферментации весьма незначителен и не превышает 0,005 киловатт-часа, или в денежном исчислении 0,1 копейки на 1 килограмм готового чая.

Шестилетние опыты, проведенные институтом, показали, что электроферментация имеет ряд несомненных преимуществ и может быть внедрена на чайных фабриках. Это потребует весьма незначительного приспособления к существующим роллерам.

Г. ЛОМИНАДЗЕ,
главный технолог опытной чайной фабрики Всесоюзного научно-исследовательского института чайной промышленности и субтропических культур.
Гор. Махарадзе—Анасеули.

Бездушие

Тёплой заботой окружают защитников родины партия, правительство, весь советский народ. Каждый стремится помочь фронтовику, проявить к его нуждам и запросам как можно больше внимания.

В обстановке этого всеобщего внимания совершенно нетерпимыми являются факты чиновничьего, бездушного отношения к фронтовикам, такого, например, какое проявил недавно начальник адресного стола г. Поти Л. Иванов к запросу т. Ноделя.

Тов. Нодель на фронте с первых дней Отечественной войны. Большинство его родных и близких, проживавших в Севастополе и Керчи, погибло во время оккупации Крыма немецко-фашистскими захватчиками.

Уже после освобождения Севастополя частями Красной Армии т. Ноделю удалось установить, что оставшиеся в живых его брат и дядя были направлены в г. Поти.

Тов. Нодель обратился в адресный стол с просьбой сообщить ему, проживают ли в настоящее время в Поти его родственники. Вместо того, чтобы отнестись к запросу фронтовика с необходимой чуткостью и помочь ему, начальник адресного стола ограничился формальной отпиской:

«Сообщаем на ваше письмо, что на эвакуированных лиц адреса выдает г. Бугуруслан, Центральное справочное бюро. Нач. а/с Л. Иванов».

С возмущением пишет т. Нодель в редакцию, что никогда ему не приходилось получать подобных бездушных ответов. — Для чего в адресном столе г. Поти сидят, подобные Л. Иванову, люди?—спрашивает т. Нодель. И вопрос этот, действительно, уместен.

Потребовалось вмешательство редакции и Потийского горкома КП(б) Грузии, чтобы установить, что родственники т. Ноделя действительно проживают в Поти. Их адрес сообщён т. Ноделю.

На курортах Абхазии

СУХУМИ, 17 мая. (ГТА). В Абхазии проводятся большие работы по восстановлению и благоустройству курортов республики. В текущем году для этого отпущено свыше 3 миллионов рублей. В результате проделанной работы уже начал функционировать ряд санаториев и домов отдыха. В Гаграх открыты санатории «Украина», имени XVII партс'езда, дом отдыха НКПС; в Сухуми—дом отдыха Черноморского флота и др. Часть здравниц будет открыта в ближайшее время.

В этом году впервые после перерыва, вызванного войной, будут открыты санатории имени Сталина, «Гагры», дома отдыха Гагрипш — Рица и Наркомфина СССР. В Ермоловском откроются дома отдыха им. Баумана и Наркомстроя, в Гудаутах — дом отдыха «Волга», в Сухуми — дом отдыха «Синоп» и др. В них ежемесячно будет отдыхать и лечиться до полуторы тысячи человек.

Большие восстановительные работы к открытию сезона проведены на одном из лучших курортов Черноморского побережья — в Гаграх. В курортном парке высажено 4.000 саженцев субтропических деревьев, продолжена пальмовая аллея, восстановлены фонтаны, летний кинотеатр, заканчивается ремонт помещения курортной библиотеки, готовится к открытию курортная поликлиника.

На курорте Ахали Афони готова к приему больных и отдыхающих здравница-санаторий «Абхазия», рассчитанная на 100 мест.

Для бесперебойного снабжения курортов овощами и другими продуктами питания Курупр Абхазии организовал крупное подсобное хозяйство на площади в 75 гектаров.

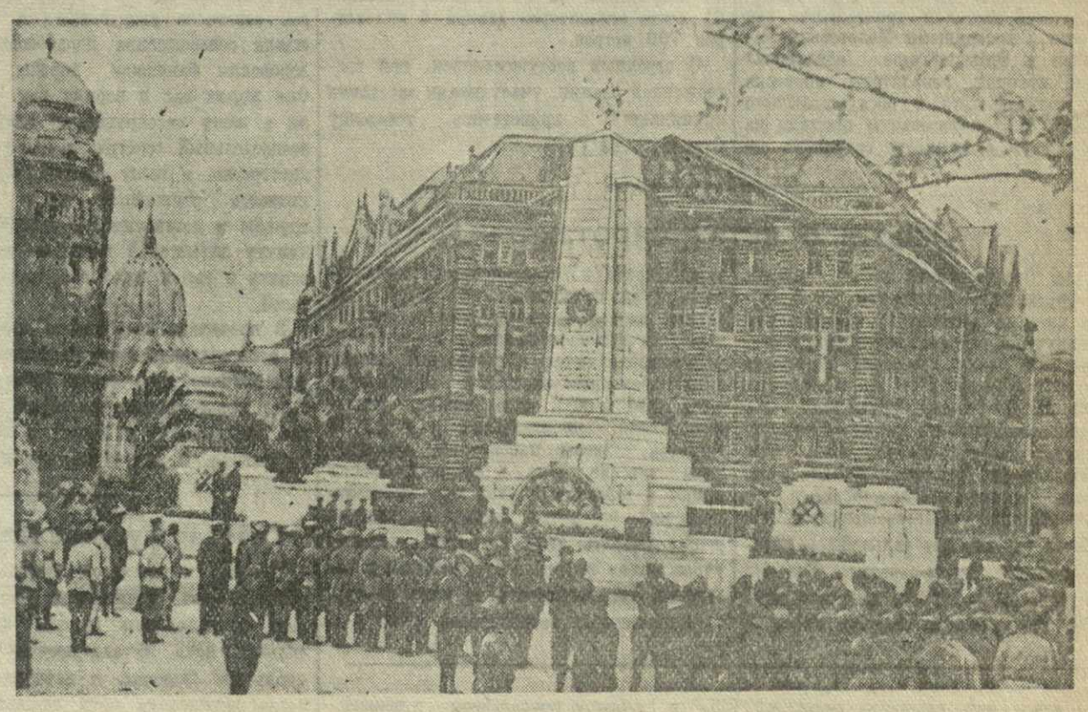

1 мая 1945 г. в Будапеште был открыт памятник героям — бойцам и офицерам Красной Армии, погибшим за освобождение города.

Фото Л. Доренского. Фотохроника ТАСС.

ПАРТИЙНАЯ ЖИЗНЬ

Парторганизации и вопросы благоустройства района

Вопросы бытового обслуживания населения—состояние жилищного фонда, озеленение, санитарное состояние дворов улиц и площадей — должны быть предметом каждодневной заботы партийных и советских организаций района.

Однако следует признать, что до сравнительно недавнего времени партийная организация Кировского района недостаточно занималась этими вопросами. На это указал нам и пленум Тбилисского Комитета КП(б) Грузии, обсуждавший вопрос о работе нашей районной партийной организации.

Впервые за годы войны районный комитет партии вплотную занялся жилищным хозяйством лишь летом прошлого года, во время проведения двухмесячника благоустройства. За этот период была проделана немалая работа по улучшению состояния жилищного фонда. Активное участие в этой работе приняло население района, ремонтировавшее собственными силами и средствами дома, приводившее в порядок дворы, водопроводную и канализационную сеть. Партийные и советские организации района возглавили активность населения.

Значительно большая работа проделана нами весной текущего года. Партийные, советские, профсоюзные организации, а также коллективы предприятий, артелей и учреждений Кировского района подхватили инициативу рабочих обувной фабрики имени Берия, взявшихся собственными силами благоустроить территорию, прилегающую к фабрике и её жилым корпусам,—замостить и заасфальтировать на этой территории улицы, тротуары и дворы, озеленить дворы и площадки жилых домов, произвести посадку деревьев и кустарников, организовать уход за ними.

Почин обувщиков обсуждался на открытых партийных собраниях первичных парторганизаций фабрик, заводов, промысловых артелей района. Здесь же на собраниях намечалась конкретная программа работ, выявлялись внутренние ресурсы предприятий и учреждений, выделялись персональные исполнители той или иной работы.

Все намеченные на местах мероприятия обсуждались затем на районном совещании секретарей первичных парторганизаций и руководителей предприятий, артелей, учреждений. На этом же совещании был уточнён план работ.

В первую очередь мы занялись реализацией планов озеленения улиц и площадей, приведением в порядок садов и скверов, расположенных на территории района.

На улицах и площадях, во дворах жилых домов и учреждений высажено до 6.000 деревьев и около 4.500 кустарников. Наряду с декоративными растениями высажено около тысячи плодовых деревьев. Для выкопки и доставки саженцев из Дигомского питомника были проведены субботники, в которых приняло участие свыше 2.000 рабочих и служащих. Районные учреждения предоставили для этой цели 50 автомашин.

Перед высадкой деревьев были приведены в порядок и благоустроены сады, скверы и газоны. Каждый об'ект был прикреплён к группе коллективов, соревновавшихся между собой за лучшее выполнение задания. Так, например, рабочие и служащие кожзавода № 1, Химкомбината, первой обувной и второй швейной фабрик взялись благоустроить большой сад по улице Мясникова. Там закончена работа по ограждению сада, приведены в порядок бассейн и фонтаны, садовые дорожки усыпаны битым кирпичом, отремонтированы киоски, помещение летнего кинотеатра. В саду установлен громкоговоритель.

Коллектив ремесленного училища № 3 провёл такую же работу в сквере на площади имени Бебеля. В сквере высажено свыше 750 деревьев и кустарников. Одновременно с озеленением района проходили работы по приведению в порядок фасадов предприятий, учреждений и жилых домов. Сотни фасадов окрашены, проведён мелкий ремонт. Для этой работы, оцениваемой, примерно, в 200.000 рублей, использованы внутренние ресурсы фабрик и заводов, учреждений и торгующих организаций, без затраты государственных средств.

Конечно, этими мероприятиями не исчерпываются работы по благоустройству района и улучшению бытового обслуживания трудящихся. На очереди ещё много вопросов, требующих самого срочного разрешения.

Предстоит большая работа по приведению в образцовый порядок дворов и улиц.

На территории нашего района расположено большое количество промысловых артелей и артелей инвалидной кооперации. Сейчас мы предполагаем заняться вопросами расширения сети мастерских по бытовому обслуживанию трудящихся, открыть дополнительно мастерские по ремонту обуви, одежды и предметов домашнего обихода.

К. ХОШТАРИЯ,
секретарь Кировского РК ТО КП(б) Грузии.

Коммунисты — передовики весеннего сева

Особенности нынешней весны потребовали оперативной перестройки работы хозяйственного руководства нашего колхоза и партийной организации.

Чтобы полностью использовать сравнительно редкие в этом году погожие дни, добиться, несмотря на сложные метеорологические условия, своевременного проведения сева всех культур, надо было заново пересмотреть расстановку партийных сил, обеспечить партийным руководством каждый участок колхозного производства, немедленно принимать меры к устранению недостатков.

В нашей партийной организации 7 членов и 6 кандидатов партии: четверо из них приняты в ряды ВКП(б) нынешней весной. Из семи членов партии трое работают бригадирами, двое — звеньевыми. В числе звеньевых—передовой табаковод Лагодехского района Тося Ломидзе, добившаяся двойного перевыполнения плана по урожайности табака, отличный вожак своего звена.

Ещё в феврале партийная организация обсудила ход подготовки к севу. На собрании выяснилось, что неудовлетворительно протекает ремонт сельскохозяйственного инвентаря, затягивается заготовка удобрений. В принятом решении собрание наметило конкретные мероприятия по устранению этих недостатков.

5 марта на очередном собрании мы заслушали доклад председателя колхоза т. Натрошвили о принятых мерах. На этом же собрании был обсуждён вопрос о состоянии ухода за табачными парниками. Табак в нашем колхозе—ведущая культура. Поэтому всё внимание партийной организации сосредоточено на том, чтобы улучшить работу по табаководству.

Выступавшие по докладу о состоянии парников коммунисты отмечали, что колхозницы М. Таркашвили и С. Шубитидзе плохо ухаживают за парниками. Партийное собрание признало необходимым заменить нерадивых людей передовыми табаководами, обеспечить выращивание здоровой табачной рассады.

Через 10 дней в порядке проверки исполнения своего решения партийное собрание заслушало сообщение заведующего парниковым хозяйством о готовности к севу табака.

В результате мер, принимавшихся партийной организацией, колхоз полностью обеспечен отличной табачной рассадой. К севу табака приступили своевременно.

Надо отметить работу стенной газеты артели «Колмеурнис хма» (редактор А. Гошадзе). Стенная газета популяризирует достижения передовиков весеннего сева. В газете введен специальный отдел «Как мы выполняем обязательства, взятые в соревновании». В этом отделе публикуются материалы как о передовиках, так и об отстающих колхозниках и бригадах.

Большую работу ведут наши агитаторы. Член партии Г. Бицадзе — передовой агитатор. Его бригада — лучшая в колхозе. Она уже закончила сев кукурузы, подсолнуха и картофеля, дважды прополола озимые. Тов. Бицадзе часто привлекает к своим беседам с колхозниками агрономов, учителей.

Н. НАДОШВИЛИ,
секретарь парторганизации колхоза имени Тельмана, селения Шрома, Лагодехского района.

ПОСЛЕ СЕМИ ЧАСОВ ВЕЧЕРА

Стрелка часов перевалила за цифру 7. Напряжённый трудовой день кончился. Пообедав и переодевшись, молодые рабочие и работницы Трикотажного комбината выходят из общежития на улицу. Кто-то предложил зайти в клуб.

Афиша извещала, что сегодня в клубе состоится вечер западно-европейских танцев. Любители танцев поспешили в клуб. Остальные постояли немного у дверей клуба и разошлись.

Несколько лет назад клуб при Трикотажном комбинате пользовался большой популярностью среди рабочих и служащих. В клубе часто устраивались лекции, киносеансы, вечера самодеятельности. Самодеятельные кружки выступали с крупными постановками. Драматический кружок, например, показал комедию А. Н. Островского «Бедность не порок».

В годы войны помещение клуба передали другому учреждению, а под клуб отвели большой зал в одном из корпусов комбината. Однако о создании нормальных условий для работы клуба не позаботились. Новое помещение совершенно не удовлетворяет требованиям. Только в марте этого года приступили к переоборудованию зала для клубных нужд. Работы идут очень медленными темпами.

На комбинате много желающих принять участие в художественной самодеятельности. Некоторые из них обладают сценическим талантом, неплохими вокальными и хореографическими данными. Но в существующих условиях они не могут развивать свои способности.

Большая часть самодеятельных кружков распалась. Когда-то клуб оглашался звуками струнного и духового оркестров. Сейчас от этих оркестров остались только воспоминания и инструменты, которые не используются уже несколько лет.

Рабочие и работницы комбината охотно посещают лекции и беседы, проводимые иногда в клубе. Лекторам задаются многочисленные вопросы.

Однако клуб плохо используется для технической и научно - просветительной пропаганды. В этом году в клубе были проведены только две лекции на производственные темы.

В условиях военного времени пришлось потесниться и старейшему из клубов в Тбилиси — клубу имени Плеханова. Значительная часть клубного помещения отведена под нужды другого учреждения. Но клуб не свернул работы и попрежнему остаётся излюбленным местом отдыха рабочих и служащих завода имени **Сталина**, паровозного депо и других предприятий Ленинского района.

Участники самодеятельности располагают здесь всего лишь двумя комнатами. Приходится заниматься поочередно.

Клубное помещение требует основательного ремонта. Управление паровозовагоноремонтными заводами НКПС предложило ещё к 30 марта закончить ремонт клуба. Но это решение до сих пор не выполнено.

Несмотря на трудности, заводская самодеятельность продолжает успешно развиваться.

Хорошую творческую активность проявляет грузинский драматический кружок. Он поставил пьесу К. Симонова «Русские люди» и драму А. Шаншиашвили «Хевисбери Гоча». Сейчас кружок работает над новой пьесой.

Значительные творческие успехи имеют члены кружка столяр В. Томарадзе, Ш. Кочорадзе, сварщик А. Лапачи, учётчица Е. Деметрашвили.

Большой популярностью пользуется самодеятельный коллектив грузинской песни и пляски, насчитывающий 65 человек. Он принимает участие в республиканском смотре творческой самодеятельности.

В январе этого года организовался русский драматический кружок, в котором занимается 26 человек.

Частыми гостями клуба имени Плеханова являются артисты профессиональных театров. В этом году на клубной сцене дано 32 концерта с участием артистов тбилисских театров и Грузинской филармонии.

Клуб охотно идёт навстречу стремлению рабочих и служащих повысить уровень технических знаний. Здесь часто устраиваются лекции на производственные темы, читают их руководитель технического кружка доцент Тбилисского института железнодорожного транспорта Бабунашвили и инженер завода имени Сталина Жиглов. Лекции иллюстрируются техническими фильмами.

Однако то, что делается клубом в области технической и научно-просветительной пропаганды, никак нельзя считать достаточным. Рабочие проявляют огромный интерес к познанию явлений природы и вопросам естествознания, они хотят знать о возникновении жизни на земле, о происхождении человека, о строении вселенной. Но эти запросы остаются неудовлетворёнными. Между тем, в городе, где много высших учебных заведений и научных учреждений, всегда можно найти специалиста, который охотно согласится прочесть лекцию перед рабочей аудиторией.

Надо завязать крепкую связь с заводской интеллигенцией, привлекать её к активному участию в работе клуба. Тогда жизнь клуба станет более интересной и содержательной, и он по праву станет лучшим местом отдыха и настоящим очагом культуры.

Л. МАНУКОВ.

Монетный двор Гознака выполняет почетный заказ страны: здесь делают ордена. На снимке: эмальер-стахановка В. П. Бороздина и мастер, жена фронтовика А. Н. Богданова, награжденная медалью «За трудовую доблесть», осматривают изготовленные ордена.
Фото Л. Фатеева. Фотохроника ТАСС.

ПО СССР

1.675.000 детей в пионерских лагерях и на площадках

Профсоюзные организации деятельно готовятся к открытию пионерских лагерей и оздоровительных площадок. Этим летом отдых и лечение предоставляется 1.675.000 детей. Из них 244 тысячи ребят рабочих и служащих, в первую очередь военнослужащих и инвалидов Отечественной войны, будут направлены в пионерские лагери санаторного типа, где они пробудут 40 дней. Лагери общего типа рассчитаны на три недели. Всего в стране будет работать в две и три смены свыше трех тысяч пионерских лагерей и одна тысяча детских оздоровительных площадок.

Впервые в нынешнем году создаются пионерлагери в Литве, Латвии и Эстонии. В этих республиках выделены для детей лучшие дачи в живописных местностях на берегу моря.

На Украине будут отдыхать этим летом 158 тысяч детей — вдвое больше, чем в прошлом году. Большое количество путевок предоставляется детям рабочих угольной и нефтяной промышленности, металлургических и машиностроительных предприятий, железнодорожного транспорта.

ВЦСПС предложил профорганизациям в ближайшие дни закончить подготовку пионерских лагерей к приему детей. Повсюду организуются семинары для начальников и вожатых лагерей. Первые группы детей выедут в лагери в начале июня. (ТАСС).

Конкурс на песню Победы

Комитет по делам искусств при Совнаркоме СССР, Главное Политическое Управление Красной Армии совместно с союзами композиторов и писателей об'явили конкурс на лучшую песню о победе. Установлено несколько денежных премий. В состав жюри конкурса вошли видные композиторы, артисты, писатели — Шапорин, Захаров, Максакова, Маршак, Антокольский, Свешников, Бедный и другие.

Уже поступило до 70 песен. Среди авторов — композиторы Дунаевский, Новиков, Мокроусов, поэты Асеев, Сурков, Долматовский, Жаров. Песни написаны для солистов, ансамблей, хоров. (ТАСС).

Индивидуальные дома для рабочих и служащих

325 миллионов рублей выделено в этом году на кредитование индивидуального жилищного строительства рабочих и служащих. Никогда ещё, ни во время войны, ни в довоенные годы, общая сумма средств, отпускаемых правительством на эти цели, не достигала такого высокого размера.

Крупные кредиты на строительство собственных домов получают в этом году: рабочие, инженеры и служащие предприятий горной металлургии—40 миллионов рублей, железнодорожного транспорта — 35 миллионов рублей, строительной промышленности—23 миллиона рублей. Особое внимание уделяется рабочим и служащим, которые проживают в районах, освобождённых от немецких захватчиков. В местных коммунальных банках для них выделены кредиты на сумму свыше 80 миллионов рублей. Около 18 миллионов рублей уже выдано застройщикам.

(ТАСС).

Выпуск тканей гражданского ассортимента

Отделочная фабрика Трёхгорной мануфактуры имени Дзержинского начинает выпуск тканей гражданского ассортимента — ситца, сатина, фланели, молескина и других сортов.

Художественная мастерская подготовила более 40 новых рисунков, 30 из них уже одобрены художественным советом и приняты для производства. (ТАСС).

Всесоюзное совещание работников табачной промышленности

В Москве закончилось всесоюзное совещание работников табачной промышленности. Участники совещания—управляющие трестами, директора и главные инженеры фабрик обсуждали вопрос о повышении производства папирос и улучшении качества продукции. (ТАСС).

К 100-летию со дня рождения И. И. Мечникова

Во вторник, 22 мая, в 8 час. вечера, в помещении Медицинского института (ул. Меликишвили, 16) состоится заседание совета Тбилисского государственного медицинского института совместно с Научным обществом врачей Грузии, посвящённое 100-летию со дня рождения великого русского учёного И. И. Мечникова.

На заседании будут заслушаны доклады: почётного члена Академии наук Грузинской ССР В. В. Воронина—«Мечников и мировая наука», профессора В. С. Антадзе — «Роль Мечникова в развитии микробиологии», доцента М. Г. Саакашвили — «Естественно-научные взгляды Мечникова и современность».

Вступительное слово — заслуженного деятеля науки проф. К. Д. Эристави.

В ПОМОЩЬ ПРОПАГАНДИСТУ И АГИТАТОРУ

Сила животворного советского патриотизма

Великая Отечественная война завершилась полным торжеством нашего правого дела.

«Великие жертвы, принесенные нами во имя свободы и независимости нашей Родины, неисчислимые лишения и страдания, пережитые нашим народом в ходе войны, напряженный труд в тылу и на фронте, отданный на алтарь отечества,— не прошли даром и увенчались полной победой над врагом. Вековая борьба славянских народов за свое существование и свою независимость окончилась победой над немецкими захватчиками и немецкой тиранией» (**И. Сталин**).

Победа Советского Союза над Германией, над самым сильным врагом за всю историю войн,—это плод самоотверженной, мужественной борьбы всех народов нашей многонациональной Родины, воодушевленных великим чувством животворного советского патриотизма.

В докладе, посвящённом XXVII годовщине Великой Октябрьской Социалистической революции, говоря об основах животворного советского патриотизма, товарищ **Сталин** теоретически обосновал тот беспримерный в истории факт, что в годы тягчайшей из войн страна, в состав которой входит около 60 наций, национальных групп и народностей, монолитной стеной встала на пути иноземных захватчиков.

«Сила советского патриотизма состоит в том,—говорил товарищ **Сталин** в докладе 6 ноября 1944 года,—что он имеет своей основой не расовые или националистические предрассудки, а глубокую преданность и верность народа своей советской Родине, братское содружество трудящихся всех наций нашей страны».

В советском патриотизме «гармонически сочетаются национальные традиции народов и общие жизненные интересы всех трудящихся Советского Союза» [1]).

Это положение раскрывает те, только нашему Советскому государству свойственные, условия, при которых трудящиеся многих наций, населяющих огромное пространство Советского Союза, стали пламенными патриотами социалистического государства, их об'единившего, — того единого целого, частью которого они являются, и защищают его, не щадя жизни, как свой родной очаг.

Это гармоническое сочетание национальных традиций народов и общих жизненных интересов всех трудящихся нашей страны—величайшая победа ленинско-сталинской национальной политики партии большевиков.

Советский Союз являет собою первый пример крепко спаянного многонационального государства, которым народы об'единены в дружную семью. До сих пор история регистрировала лишь неустойчивость и распад многонациональных государств, потому что об'единение здесь строилось «не путём сотрудничества народов, как равноправных единиц, а в порядке подчинения одних народов другими, в порядке угнетения и эксплоатации народов менее развитых народами более развитыми» [2]).

Равноправие наций, их добровольный союз на основе взаимного доверия — вот тот красутольный камень, который лежит в основе незыблемого здания многонационального Советского государства.

Принципу равноправия наций в нашей стране нерасторжимую силу связующего цемента придает то положение, что этот принцип не остается у нас в сфере формальных деклараций.

«Суть национального вопроса в РСФСР, —говорил товарищ **Сталин** в докладе на X с'езде партии,—состоит в том, чтобы уничтожить ту отсталость (хозяйственную, политическую, культурную) национальностей, которую мы унаследовали от прошлого, чтобы дать возможность отсталым народам догнать центральную Россию и в государственном, и в культурном, и в хозяйственном отношениях» [3]).

Ликвидация фактического неравенства происходила в условиях советского строя, на основе помощи русского народа. Это укрепляло волю народов нашей страны к об'единению, их преданность Советскому государству; укрепляло сознание благотворности дружеского сотрудничества, сознание общности жизненных интересов.

«В Советском Союзе,—говорил товарищ Молотов на Чрезвычайном VIII Всесоюзном с'езде Советов,—идёт возрождение многочисленных национальностей, идёт под'ём хозяйственных сил и национальных культур всех народов. Вместе с тем, крепнет и многонациональный Союз Советских Социалистических Республик, как единое целое» [4]).

Путь к об'единению народов в одно государство был в своё время чётко указан товарищем **Сталиным**. В качестве первого средства к сближению народов, товарищ **Сталин** ставил задачу «принять все меры к тому, чтобы советская власть в республиках стала понятной и родной, чтобы советская власть была у нас не только русской, но и международной». Для этого, говорил товарищ **Сталин**, необходимо, чтобы не только школы, но и все как партийные, так и советские органы «действовали на языке, понятном для масс, чтобы они функционировали в условиях, соответствующих быту данного народа» [5]).

Следуя принципам ленинско-сталинской национальной политики, наша партия сделала советскую власть действительно родной для трудящихся всех национальностей и об'единила их в нерушимом военно - хозяйственном и политическом союзе.

Советское государство, государство социалистическое, спаяно общими для всех народов нашей страны жизненными интересами трудящихся, которым дороги завоевания Великого Октября, добытые их общими усилиями.

Высокая идея сочетания национальных интересов, национальных традиций с интересами Советского государства в целом проникает все стороны государственной, хозяйственной, общественной, культурной жизни народов нашей страны и запечатлена в великой Сталинской Конституции.

Эта идея, придающая несокрушимую крепость нашему многонациональному государству, питающая животворный советский патриотизм, нашла своё выражение в установлении двух равноправных палат Советского парламента — Совета Союза, представляющего общие интересы всех трудящихся страны, независимо от их национальной принадлежности, и Совета Национальностей—представляющего специфические интересы народов СССР, связанные с их национальными особенностями.

Этот принцип построения верховного органа Советского государства раз'яснён товарищем **Сталиным** на Чрезвычайном VIII Всесоюзном с'езде Советов, а ещё раньше—на XII с'езде нашей партии в апреле 1923 года.

«Нельзя... — говорил тогда товарищ **Сталин**, — при наших условиях, когда Союз об'единяет в общем не менее 140 миллионов людей, из которых миллионов 65 нерусских,—нельзя в этаком государстве управлять, не имея перед собой здесь, в Москве, в высшем органе, посланников этих национальностей, которые отражали бы не только общие для всего пролетариата интересы, но и особые, специальные, специфические, национальные интересы» [6]).

Обретя в Союзе Советских Социалистических Республик общее отечество, народы нашей страны поставили на служение ему свои лучшие патриотические традиции — традиции свободолюбия и преданности родине.

«Раньше «принято было» думать, — писал товарищ **Сталин** в своей статье «Международный характер Октябрьской революции»,— что единственным методом освобождения угнетённых народов является метод **буржуазного национализма**, метод отпадения наций друг от друга, метод их раз'единения, метод усиления национальной вражды между трудящимися массами различных наций. Теперь эту легенду нужно считать опровергнутой. Одним из важнейших результатов Октябрьской революции является тот факт, что она нанесла этой легенде смертельный удар, показав на деле возможность и целесообразность **пролетарского, интернационального** метода освобождения угнетённых народов, как единственно правильного метода, показав на деле возможность и целесообразность **братского союза** рабочих и крестьян самых различных народов на началах **добровольности и интернационализма»** [7]).

«Советский патриотизм не раз'единяет, а, наоборот, сплачивает все нации и народности нашей страны в единую братскую семью» [8]).

Немецко-фашистские идеологи звериного шовинизма, прожжённые реакционеры, самые хищные из всех империалистов мира, делали ставку на межнациональные трения, на «драчку между народами СССР», на восстания, на распад Советского Союза после первых же неудач Красной Армии.

Это было одним из коренных просчётов гитлеровской стратегии. Неудачи Красной Армии первого периода войны, как констатировал товарищ **Сталин** 6 ноября 1941 г., «не только не ослабили, а, наоборот, ещё больше укрепили как союз рабочих и крестьян, так и дружбу народов СССР. Более того,—они превратили семью народов СССР в единый, нерушимый лагерь, самоотверженно поддерживающий свою Красную Армию, свой Красный Флот» [9]).

Годы Отечественной войны показали всему миру несокрушимую силу животворного советского патриотизма трудящихся нашей страны, их беззаветную преданность своей социалистической родине, родной советской власти, партии большевиков, великому вождю товарищу **Сталину**.

Партия большевиков, чья мудрая ленинско-сталинская национальная политика сплотила народы СССР в единую, могучую семью,—является величайшим источником силы Советского государства. В дни войны партия **Ленина—Сталина** явилась вдохновителем и организатором исторических побед советского народа над врагом. Идеология нашей партии, идеология равноправия всех рас и наций, придала огромные силы народам нашей страны, она послужила основой животворного советского патриотизма.

«Великая Отечественная война завершилась нашей полной победой. Период войны в Европе кончился. Начался период мирного развития». (**И. Сталин**).

И в этой войне, и во всенародном торжестве нашей победы мы постигли во всей их глубине мудрые слова товарища **Сталина**, сказанные им десять лет тому назад на совещании передовых колхозников и колхозниц Таджикистана и Туркменистана с руководителями партии и правительства:

«...Дружба между народами СССР — большое и серьёзное завоевание. Ибо пока эта дружба существует, народы нашей страны будут свободны и непобедимы. Никто не страшен нам, ни внутренние, ни внешние враги, пока эта дружба живёт и здравствует» [10]).

Т. ПОЯРКОВА.

1) И. Сталин. «О великой Отечественной войне Советского Союза». Изд. IV, стр. 146.
2) И. Сталин. «Марксизм и национально-колониальный вопрос». Изд. 1939 г., стр. 134.
3) Там же, стр. 101.
4) В. М. Молотов. «Конституция социализма». Партиздат, 1936 г., стр. 23.
5) И. Сталин. «Марксизм и национально-колониальный вопрос». Изд. 1939 г., стр. 159.
6) И. Сталин. Там же, стр. 160.
7) Там же, стр. 244.
8) И. Сталин. «О великой Отечественной войне Советского Союза». Изд. IV, стр. 146.
9) Там же, стр. 20.
10) И. Сталин. «Марксизм и национально-колониальный вопрос». Изд. 1939 г., стр. 258.

Новые издания произведений В. И. Ленина в 1945 году

Произведения **Ленина** получили широчайшее распространение. Ленинские книги изданы почти на всех языках народов нашей страны. Они изданы на многих иностранных языках.

Общий тираж всех изданий трудов **В. И. Ленина** (Сочинения, избранные произведения, «Ленинские сборники», тематические сборники, издания отдельных произведений) за 1917—1944 годы составляют на 1 января 1945 года 142.733 тысячи экземпляров, в том числе на русском языке—119.635 тысяч экземпляров, на других языках народов СССР—23.098 тысяч экземпляров.

Центральный Комитет ВКП(б) утвердил план издания произведений классиков марксизма-ленинизма на 1945 год. План предусматривает значительное расширение изданий в этом году ленинских книг. В 1945 году выйдут новые издания произведений **В. И. Ленина**. Дополнительными тиражами будут печататься 1-й, 2-й томы и выйдут из печати 3-й и 4-й томы четвёртого издания Сочинений.

Институтом **Маркса—Энгельса—Ленина** при ЦК ВКП(б) и Госполитиздатом будут изданы большими тиражами отдельные произведения **В. И. Ленина**, сборники его произведений, сборники произведений **В. И. Ленина** и **И. В. Сталина**.

Отдельными изданиями выходят произведения **В. И. Ленина** «Что такое «друзья народа» и как они воюют против социал-демократов?», «Задачи русских социал-демократов» и «От какого наследства мы отказываемся?». Все три произведения печатаются по 4-му изданию Сочинений **В. И. Ленина**. Книга **Ленина** «Что такое «друзья народа» и как они воюют против социал-демократов?» выходит по 4-му изданию Сочинений уже вторым изданием (первое вышло в 1941 году).

В 4-м издании Сочинений, а, следовательно, и в отдельных печатающихся по нему изданиях, эта книга **Ленина** даётся по новому экземпляру гектографированного издания 1894 года, который поступил в Институт **Маркса—Энгельса—Ленина** лишь в 1936 году и не был учтён в предыдущих изданиях Сочинений **В. И. Ленина**. Этот экземпляр содержит многочисленные редакционные поправки, сделанные, очевидно, **Лениным** при подготовке намечавшегося печатного издания книги заграницей. Все они внесены в книгу при подготовке 4-го издания Сочинений. Таким образом, в 4-м издании (и в отдельных изданиях 1941 и 1945 годов) даётся наиболее точный текст книги «Что такое «друзья народа» и как они воюют против социал-демократов?».

Большими тиражами выйдут в этом году произведения **Ленина** «Что делать?», «Шаг вперёд, два шага назад», «Две тактики социал-демократии в демократической революции», «Материализм и эмпириокритицизм».

Издание книги **Ленина** «Материализм и эмпириокритицизм» подготовлено заново.

Отдельным изданием выходят ленинские «Философские тетради». Они представляют ценнейший вклад в сокровищницу марксистско-ленинской теории. Для нового издания проверен весь текст рукописи **Ленина**, установлены допущенные в предыдущих изданиях ошибки в расшифровках, заново подготовлены все приложения к тексту—примечания, указатель имён, предметный указатель и литературный указатель.

Отдельными изданиями выйдут работы **Ленина**: «Аграрная программа социал-демократии в первой русской революции 1905—7 гг.», «Империализм, как высшая стадия капитализма», «Государство и революция», «О государстве», «Очередные задачи Советской власти», «Детская болезнь «левизны» в коммунизме», «Экономика и политика в эпоху диктатуры пролетариата», «Статьи и речи 1922—23 гг.», «Великий почин», «Как организовать соревнование?».

Выйдет из печати трёхсоттысячным тиражом 4-е издание избранных произведений **В. И. Ленина** в двух томах. Будет напечатано также шестое издание сборника «Маркс—Энгельс—марксизм». В него включены важнейшие произведения **Ленина** о Марксе и Энгельсе, характеризующие их учение и революционно-практическую, организаторскую деятельность как учителей и вождей пролетариата всего мира. В сборнике содержатся статьи: «Карл Маркс», «Фридрих Энгельс», «Переписка Маркса с Энгельсом», «Три источника и три составных части марксизма», «Исторические судьбы учения Карла Маркса», «О некоторых особенностях исторического развития марксизма» и другие.

В 1945 году выйдут сборники произведений **В. И. Ленина** и **И. В. Сталина** «Об Октябрьской революции», «О защите социалистического отечества».

Сборник **В. И. Ленина** и **И. В. Сталина** «О защите социалистического отечества» содержит статьи, доклады, речи и документы **В. И. Ленина** и **И. В. Сталина** периода 1917—1920 годов.

Подготовлен к печати XXXV Ленинский сборник. Материалы сборника охватывают период с октября 1917 года по декабрь 1922 года. Сборник содержит около 700 ранее не публиковавшихся документов—письма, телеграммы, записки, резолюции, пометки **Ленина**, а также проекты постановлений советского правительства. В сборнике публикуется группа документов, характеризующих совместную деятельность **Ленина** и **Сталина** по строительству советского государства в годы гражданской войны и при переходе к мирному строительству.

В 1945 году выйдет также новое издание книги **«Ленин Владимир Ильич. Краткий очерк жизни и деятельности»**.

Социалистическое соревнование городов РСФСР

Совнарком РСФСР и ВЦСПС рассмотрели итоги социалистического соревнования городов РСФСР на лучшее проведение работ по благоустройству.

В первом квартале 1945 года лучших показателей добились города Свердловск и Подольск.

Свердловский горисполком выполнил план по ремонту домов на 125 процентов, провёл очистку дворов, подготовил к посадке 85 тысяч деревьев и кустарников, обеспечил нормальную работу бань, прачечных, водопровода, трамвая.

Подольский горисполком также выполнил условия социалистического соревнования.

Свердловскому горисполкому присуждена вторая премия (125 тысяч рублей), Подольскому горисполкому — третья премия (25 тысяч рублей).

Совнарком РСФСР и ВЦСПС отметили также, что Горьковский, Павлово-Посадский, Ивановский горисполкомы добились успехов в благоустройстве своих городов, а Молотовский, Астраханский, Курский, Ульяновский, Новосибирский, Тульский горисполкомы работают в этой области неудовлетворительно. (ТАСС).

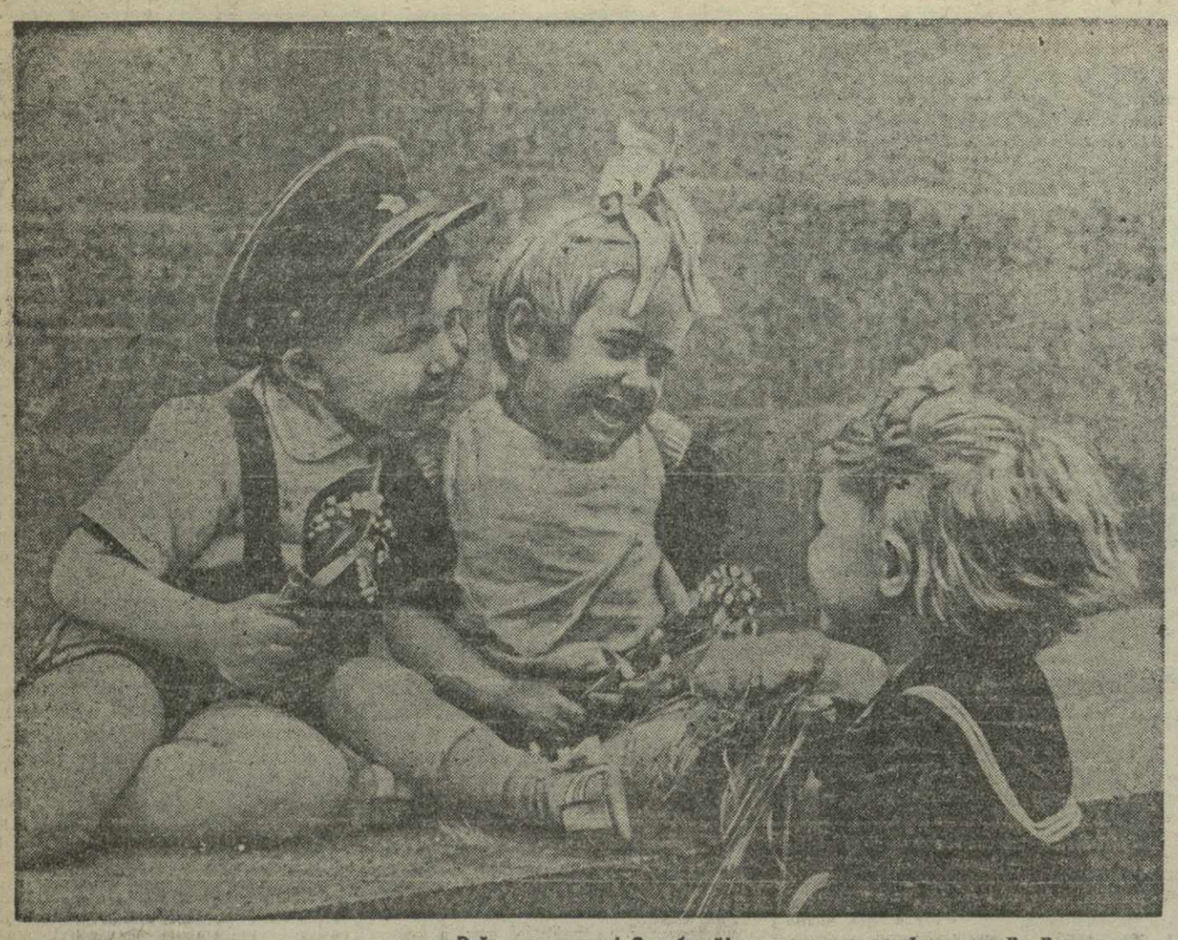

«Война кончилась! С победой!» Фотоэтюд К. Крымского.

ИСКУССТВО СОВЕТСКОЙ ГРУЗИИ

„ХЕВИСБЕРИ ГОЧА“ ТЕАТР

Новая постановка Кутаисского государственного театра им. Л. Месхишвили

Недавно в Кутаисском государственном театре им. Ладо Месхишвили торжественно был отмечен двухтысячный спектакль театра. За шесть лет театр осуществил 53 постановки и обслужил около 700 тысяч зрителей. Только за годы Великой Отечественной войны театр поставил 28 пьес, включив в свой репертуар как произведения современной и классической национальной драматургии, так и лучшие образцы русской и европейской драматической литературы.

Коллектив театра упорно борется за рост своего сценического мастерства и каждой новой своей работой закрепляет заслуженную популярность и любовь среди широких слоёв трудящихся города. Ярким подтверждением этому явилась последняя премьера театра «Хевисбери Гоча».

Пьеса Сандро Шаншиашвили «Хевисбери Гоча» представляет собой сценическую обработку одного из лучших творений классика грузинской художественной прозы Александра Казбеги. Духом мужества и героизма, священным чувством беспредельной любви и преданности родине пронизано это произведение. Оно учит, что высшим призванием человека является беззаветное и самоотверженное служение отечеству, своему народу, и тот, кто отклонится от этого священного долга, не найдёт никакого оправдания в жизни и будет беспощадно наказан. Посредством остро драматизированного и глубоко волнующего сюжета раскрыл Ал. Казбеги основную идею своего произведения, живо перекликающуюся с мыслями и чувствами советского народа.

С. Шаншиашвили умело и мастерски использовал для своего драматического произведения повесть Казбеги. Правда, драматургу не удалось в полной мере сохранить возвышенный романтический дух произведения, его глубокую психологическую правдивость и убедительность коллизий, но тем не менее пьеса С. Шаншиашвили заняла видное место в репертуаре современного грузинского театра и вызывает живой общественный интерес. Вслед за театром им. Руставели её с успехом поставил и Кутаисский государственный театр им. Месхишвили.

В спектакле ярко выразился весь творческий опыт театра, его умение раскрыть идейный смысл произведения, рельефно показать характеры персонажей.

Автор постановки режиссёр Д. Антадзе, сознательно отказавшись от экзотического и узко этнографического показа быта мохевцев, в центре спектакля поставил лежащую в основе пьесы общечеловеческую драму, имеющую большое социальное звучание. Он создал эмоционально насыщенный, целеустремленный спектакль, отмеченный свежестью и яркостью сценической формы. Большое достоинство спектакля заключается в том, что в нём большие массовые сцены органически сочетаются с эпизодами, отображающими личные переживания героев.

Художники спектакля С. Надарейшвили и Ш. Микашвили удачно воссоздали величественные картины природы горной части Грузии, на фоне которой проходит все действие пьесы. Мужественно и возвышенно звучит написанная для этой постановки музыка К. Мегвинет-Ухуцеси, насыщенная благородным лиризмом, способствующая раскрытию смысла сценических действий.

Но в основе успеха этого спектакля, в первую очередь, талантливая, слаженная игра всего исполнительского ансамбля, состоящего главным образом из молодых актёров.

Исполнитель центральной роли пьесы — старого хевисбери — артист Ш. Пирвели создал замечательный образ народного героя, пламенно любящего отечество и безоговорочно подчиняющего своему патриотическому сознанию все остальные чувства и устремления. Большое эпическое спокойствие и внутренняя уравновешенность сочетаются в этом образе с пламенным сердцем, с темпераментом, с глубиной благородных чувств. Искренность и естественность исполнения, отсутствие какой-либо позы и искусственных приёмов, рассчитанных на лёгкие внешние эффекты, придали игре Ш. Пирвели незаурядную художественную ценность.

Молодому актёру В. Джахуташвили удалось передать всю остроту тяжёлой душевной драмы молодого мохевца Онисе, который принял смерть от руки своего любящего отца Гоча за то, что не сумел устоять перед стихией любви и во имя этого чувства отклонился от выполнения своего боевого долга перед родиной и тем самым изменил своему свободолюбивому народу. Успешно справилась со своей так же сложной творческой задачей и исполнительница роли Дзидзии — молодая талантливая артистка Т. Твалтвадзе.

Из остальных исполнителей следует отметить А. Келбакиани (Гела), В. Чхиквадзе (Цигро), А. Мурусидзе (Гонджели), В. Гвенцадзе (Бахчо) и Л. Алпаидзе (Ано).

Ряд ролей, бледно обрисованных в пьесе, оживлён в спектакле искренной и талантливой игрой актёров.

Зритель тепло принимает спектакль, глубоко переживая происходящие на сцене события.

Д. КОРЕЛИ.

Доментий Томашвили

К 50-летию литературной деятельности

21 мая общественность Кутаиси отмечает 50-летие литературной деятельности поэта Доментия Томашвили (Д. Окрешидзе).

Д. Томашвили родился в 1876 году. Учился в Кутаиси. По окончании учительской семинарии одновременно начал заниматься педагогической и литературной деятельностью. Его стихи и статьи, которые стали появляться в периодической печати в девяностых годах прошлого столетия, сразу же привлекли к себе внимание общественности.

Д. Томашвили увлекался гражданской поэзией Пушкина, Лермонтова, Некрасова, он поддерживал творческое общение с такими выдающимися представителями грузинской литературы, как Акакий Церетели, Важа Пшавела, Д. Кдиашвили, Георгий Церетели и др.

Первое своё стихотворение «Червь» Томашвили напечатал в 1896 г. в журнале «Джеджили» и сразу же зарекомендовал себя поэтом, отражающим боевые настроения рабочего класса. В дальнейшем его стихи появляются во многих газетах и журналах, в том числе в газете «Квали».

В своих стихах Д. Томашвили живо откликался на все события общественной жизни. Он восторженно приветствовал революцию 1905 года. В стихотворениях «Победа», «Красное знамя» и других он призывал народ к штурму твердынь старого мира, звал на борьбу за свободу, за грядущее счастье. В годы реакции Томашвили не оставил боевых позиций, своими стихами он продолжал вселять в народ уверенность, что деспотизм и рабство падут, что правда в конце концов восторжествует и солнце свободы засияет над освобождённой землёй.

Мечта поэта, его надежды претворились в жизнь в те дни, когда над Грузией взвилось победное знамя советской власти. Он славит в стихах свою счастливую родину, воспевает свободный труд советских людей, животворную дружбу народов советских республик.

Д. Томашвили написано много стихотворений для детей, а также несколько беллетристических произведений, в том числе повесть «Окриба».

В годы Отечественной войны Томашвили своими стихами воодушевлял бойцов Красной Армии на борьбу с немецко-фашистскими захватчиками, на героические подвиги во славу своей отчизны.

За плодотворную деятельность на ниве народного просвещения Советское правительство присвоило Д. Томашвили звание заслуженного педагога.

Весь полувековой творческий путь Д. Томашвили отмечен благородным служением своей родине, своему народу.

В. ЛАЛИАШВИЛИ.

ТЕЛЕГРАММЫ ИЗ-ЗА ГРАНИЦЫ

Заявление Карделя об Истрии, Триесте и Словенском Приморье

БЕЛГРАД, 15 мая. (ТАСС). Заместитель председателя совета министров Югославии Эдвард Кардель сделал большое заявление корреспонденту Югославского телеграфного агентства, поставившему несколько вопросов в связи с освобождением югославскими войсками Истрии, Триеста и Словенского Приморья.

В ответ на вопрос, как истолковывает он антиюгославскую кампанию известной части иностранной печати и, главным образом, итальянской печати, Кардель подчеркнул, что Истрию, Триест и Словенское Приморье югославская армия освободила «исключительно своими собственными силами». Недавнее заявление по этому вопросу начальника генерального штаба генерал - лейтенанта Иовановича было вполне авторитетным и ясным. «С формальной точки зрения, —продолжал Кардель, — вполне естественно, что югославская армия на территориях, которые ею оккупированы, имеет такие же права, какие имеют остальные союзные армии, занявшие в ходе борьбы с врагом некоторые чужие территории. Если же к этому добавить ещё и то, что для нас эти территории являются не чужими, а нашими собственными национальными землями, насильно отторгнутыми в прошлом от Югославии, то эти права подкрепляются ещё и морально-политическими аргументами». «Некоторые иностранные газеты, —заметил далее Кардель, — распространяют клеветнические слухи о том, что Югославия, оккупировав эти области, хочет поставить весь мир перед свершившимся фактом. Между тем, такие утверждения ни на чем не основаны». «Югославия, — подчеркнул Кардель, — никогда не отрицала своей готовности вести на мирной конференции переговоры и своего права выдвигать претензии в отношении установления окончательных границ между Югославией и её соседями. В соответствии с этим позиция Югославии в отношении этих территорий не отличается от позиций остальных союзников в отношении территорий, которые они оккупировали. Поэтому было бы смешно оспаривать право югославской армии организовывать военную оккупационную власть так, чтобы можно было обеспечить порядок и восстановление этих территорий до тех пор, пока вопрос о границах между Италией и Югославией не будет решен окончательно путём непосредственного соглашения между этими двумя странами. Ясно, что с этой стороны итальянская печать и другая иностранная печать, которая её поддерживает, не может найти повода для антиюгославской кампании». По мнению Карделя, в этой кампании выделяются два фактора. С одной стороны,— организованная сознательная кампания, которую уже долгое время ведут против новой Югославии некоторые итальянские элементы и их реакционные союзники, ибо они считают, что это единственный путь к возрождению итальянского империализма. С другой стороны, наряду с итальянскими империалистами, новая Югославия имеет врагов и в других странах. Они не хотят, чтобы были освобождены все народы Югославии в её этнографических границах. Поэтому они советуют, чтобы взамен колоний, которые будут взяты у Италии, ей были отданы словенские и хорватские земли на севере. «Разумеется, мы ничего не имеем против того, чтобы народам в итальянских колониях была дана возможность как можно быстрее получить национальную независимость. Но мы никак не можем понять, чем словенцы и хорваты так называемой Юлийской Крайны хуже африканских племён и чем они заслужили наказание в виде нового национального рабства, хотя в этой войне, воюя на стороне союзников, они понесли огромные жертвы».

«Ясно, — заявил Кардель, — что за этой антиюгославской кампанией кроются враги демократии и свободы малых народов, люди, которые не хотят ликвидировать до конца остатки фашистского порядка в Европе».

Отвечая на вопрос корреспондента, каково нынешнее положение в Истрии и Словенском Приморье, Кардель заявил, что там, кроме установленной военной власти, признана гражданская власть в лице народно-освободительных комитетов, создавшихся ещё во время оккупации и руководивших борьбой народа против оккупантов. В таких городах, как Триест и Горица, если не считать пригородов, большинство населения — итальянцы. Соответственно они составляют большинство и в органах гражданской власти. Политика братства, единства и равноправия, установившаяся с начала народно-освободительной борьбы, не даёт никаких оснований сомневаться в том, что новая Югославия будет относиться к правам итальянского народа в приморских городах с таким же вниманием и уважением, как к правам всех остальных народов Югославии. Далее Кардель заявил, что Югославия требует, чтобы ей были отданы области, принадлежащие ей по праву. «Мы претендуем не на чужое, а только на наши этнографические границы». За пределами югославских границ, указал далее Кардель, осталось почти десять процентов югославского населения. Одних только словенов осталось вне Югославии, главным образом, в Италии, более тридцати пяти процентов. «Одной из главных целей, с которыми народы Югославии вступили в эту войну против фашистских захватчиков, было и то, чтобы исправить несправедливость, допущенную после первой мировой войны» Затем Кардель отметил, что Триест и Горица были насильно денационализированы. Кардель указал, что не только национальные, но и экономические «интересы требуют того, чтобы Триест принадлежал Югославии, вопрос о Триесте — это одновременно вопрос обеспечения мира для Югославии и Средней Европы. Для итальянских захватчиков Триест был воротами на Балканы и в Среднюю Европу. Ни один народ Средней Европы и Балкан не может согласиться с тем, чтобы итальянским империалистам вновь была предоставлена возможность использовать Триест для актов против мира в этой части Европы. Только тот, кто не желает ликвидировать остатки фашизма в Италии, может поддерживать итальянскую фашистскую антиюгославскую кампанию». «Но это, — подчеркнул далее Кардель, — никак не означает, что Югославия не заинтересована в том, чтобы в дружественном духе урегулировать свои отношения с Италией. Мы верим в демократические силы итальянского народа». Затем Кардель отметил, что требования о передаче Триеста Югославии «поддерживает не только словенское население, но и большинство итальянцев в этом городе». Он указал, что итальянское население Триеста «тепло народно-освободительной армии Югославии несколько бригад добровольцев». В заключение Кардель сказал, что отношения между югославскими и союзными войсками в Приморье «корректные и дружественные» и что союзные войска корректно относятся также к тыловым, военным и гражданским властям Югославии в этих районах.

ФУТБОЛ

Новая победа динамовцев Тбилиси

Вчера на стадионе «Динамо» имени Л. П. Берия состоялся очередной календарный матч розыгрыша первенства СССР по футболу. Встретились команды мастеров «Динамо» (Тбилиси) и «Зенит» (Ленинград).

Игра, привлекшая большое количество зрителей, носила напряжённый характер и закончилась победой динамовцев Тбилиси со счётом 2 : 0.

Таким образом, команда тбилисского «Динамо» выиграла два матча.

Сегодня встретятся команды ленинградского и минского «Динамо».

А. П. Капанадзе

После тяжелой, продолжительной, болезни скончался ответственный работник Народного Комиссариата Иностранных Дел Грузинской ССР, член ВКП(б) Алексей Петрович Капанадзе.

Большую часть своей жизни т. Капанадзе посвятил педагогической деятельности, с которой, по окончании в 1933 году аспирантуры в Московском государственном университете, он совмещал научно-исследовательскую работу.

За годы своей педагогической деятельности А. П. Капанадзе зарекомендовал себя как квалифицированный специалист, чуткий и отзывчивый товарищ.

В 1944 году, получив специальную дипломатическую подготовку, т. Капанадзе был направлен на ответственную работу в Народный Комиссариат Иностранных Дел Грузинской ССР. Преждевременная смерть прервала эту работу.

В лице Алексея Петровича Капанадзе мы потеряли подлинного патриота нашей родины, глубоко преданного делу партии Ленина — Сталина, энергичного и способного работника. Память о нем надолго сохранят его друзья и товарищи по работе.

Г. Кикнадзе, Б. Чхеидзе, И. Долидзе, Р. Шанидзе, В. Храмелашвили, С. Бокучава, В. Схиртладзе, Ш. Абуладзе, Г. Чарекишвили, Г. Иванидзе, В. Грдзелидзе, И. Натрошвили, К. Мачабели, Д. Каландадзе.

Ответственный редактор
В. ГРИГОРЬЯН.

Верико Анджапаридзе

К 25-летию сценической деятельности

Завтра театральная общественность Грузии отмечает 25-летие творческой деятельности Верико Анджапаридзе — одного из видных деятелей современного грузинского искусства, талантливого, выдающегося мастера советской сценической культуры.

Четверть века тому назад, в спектакле «Религия», осуществлённом театральной студией Джандиери, состоялся артистический дебют Верико Анджапаридзе. И тогда же, в этом своём первом появлении на сцене, она показала своё исключительное актёрское дарование, полномерное выявление и развитие которого относятся уже к последующим годам.

Когда Коте Марджанишвили с присущим ему творческим пафосом и рвением разрушал сценическую рутину и устаревшие формы предреволюционного грузинского театра, Верико Анджапаридзе была в числе ближайших его сподвижников в борьбе за торжество грузинского «театрального Октября».

В первые годы деятельности Коте Марджанишвили в театре им. Руставели Верико Анджапаридзе, участвуя в спектаклях «Игра интересов», «Герой», «Человек—масса» и др., выявила себя, как артистка новой, марджановской школы, которая рассматривает спектакль, как явление радостного, праздничного, жизнеутверждающего искусства, а театральное зрелище — как синтетическое единство самых разнообразных средств сценического выражения авторского замысла.

Лучшим и самым характерным творением Верико Анджапаридзе начального периода её артистической биографии была роль Офелии в замечательном марджановском спектакле «Гамлет».

В этой роли во всей полноте раскрылись основные черты творческой индивидуальности Верико Анджапаридзе, которые впоследствии со всё возрастающей силой выявились в созданных ею образах Юдифи, Дездемоны, Маргариты Готье.

Созданием этих сценических образов Верико Анджапаридзе сыграла выдающуюся роль в развитии современного актёрского искусства не только в рамках грузинского театра, но и всей нашей многонациональной советской театральной культуры. В каждой из этих ролей Верико Анджапаридзе предстает перед нами, как ярко выраженная творческая индивидуальность с глубоко своеобразным стилем и манерой игры. В. Анджапаридзе прежде всего художник острого ума, способного раскрыть и осознать самые глубокие тайники творческого замысла драматурга. Каждый образ Верико Анджапаридзе осмыслен и обдуман до последних деталей. Именно искусство ясно осмысленных деталей и нюансов составляет одно из своеобразий её актёрского стиля. Её игра всегда насыщена благородным лиризмом, большой сердечностью и человеческой теплотой. При каждом появлении на сцене она даёт пластически законченный рисунок роли. Скульптурная чёткость и рельефность отличают её мизансцены. Для речи артистки характерны певучие интонации, особенно благоприятные для передачи глубоких переживаний, острых коллизий душевной драмы человека. Музыкальность и мелодичность характеризуют её игру.

В классическом репертуаре и в драматических ролях раскрывается с наибольшей силой творческая сила Верико Анджапаридзе. Но этим вовсе не ограничивается её актёрский диапазон. Большим мастерством и тонким вкусом отмечена игра В. Анджапаридзе в комедийной роли графини в «Свадьбе Фигаро» Бомарше.

В грузинском национальном репертуаре Верико Анджапаридзе с одинаковой выразительной силой создала благородный образ молодой женщины из высшей феодально-аристократической среды древней Грузии (роль Мзевинар в драме У. Чхеидзе «Георгий Саакадзе») и образ угнетённой помещичье - буржуазным строем гурийской крестьянки (пьеса Ш. Дадиани «Гурия Ниношвили») и особенно, запоминающийся образ Цабу в историко-революционной драме Ш. Дадиани «Из искры».

В ряде фильмов, созданных К. Марджанишвили, М. Чиаурели и Н. Шенгелая, В. Анджапаридзе с большим успехом исполняла роли главных героинь. Особенно следует отметить роль Русудан в фильме М. Чиаурели «Георгий Саакадзе». В этом образе актриса воссоздаёт величественные черты характера грузинки-патриотки.

Верико Анджапаридзе — художник большого обаяния. Она заслуженно пользуется большой любовью и популярностью зрителя.

Ей присвоено высокое звание народной артистки республики. Она удостоена Сталинской премии, награждена орденом Трудового Красного Знамени.

25-летие своей артистической деятельности Верико Анджапаридзе встречает в полном расцвете творческих сил и, нет сомнения, она впишет ещё много блестящих страниц в свою замечательную артистическую биографию.

БЕСО ЖГЕНТИ.

Новые кинотеатры

В текущем году в Грузии значительно расширяется сеть кинотеатров. Будут пущены в эксплоатацию 19 новых кинотеатров, из них 2 городского типа—в Рустави и в Молотовском районе гор. Тбилиси, 10 сельских стационарных кинотеатров в Зугдидском, Знаурском, Клухорском, Кутаисском, Каспском и др. районах, 5 передвижных звуковых киноустановок — в Боржоми, Ахалхеви, Маяковски, Телави, Харагоули и 2 немых— в Ахалхеви и Вани.

В этом году начинается строительство нового кинотеатра на 500—600 мест в районе имени 26 комиссаров гор. Тбилиси. Строительство должно быть закончено в 1946 году.

В ближайшие дни в Тбилиси открываются летние кинотеатры «Ударник», «Комсомолец» и кинотеатр в районе им. 26 комиссаров. В первых числах июня начнут функционировать летние кинотеатры в Поти, Батуми, Цхакая, Сухуми, Кутаиси и других городах Грузии. (ГТА).

Киножурнал, посвящённый Дню Победы

Сектор документальных фильмов Тбилисской ордена Ленина киностудии выпускает на-днях на экраны Тбилиси специальный журнал, посвящённый Дню Победы. Журнал покажет, как столица Грузии праздновала день всенародного торжества—митинг трудящихся на стадионе «Динамо», ликование на улицах города.

Журнал снимали 10 операторов. (ГТА).

Доклады и лекции

★ 21 мая, в 8 часов вечера, в малом зале Госконсерватории отдел агитации и пропаганды РК им. Берия ТО КП(б) Грузии проводит для интеллигенции теоретическую конференцию по книге товарища Сталина «Об основах ленинизма».

★ 21 мая, в 8 часов вечера, в городском парткабинете ТК КП(б) Грузии им. Л. Кецховели для самостоятельно изучающих политэкономию состоятся индивидуальные консультации на грузинском и русском языках. Проводят консультации доценты тт. Меладзе и Баджадзе.

★ 21 мая, в 8 часов вечера, в городском парткабинете ТК КП(б) Грузии им. Л. Кецховели для пропагандистов кружков по истории ВКП(б) состоится очередное занятие семинара на тему: «В. И. Ленин и И. В. Сталин о защите социалистического отечества». Семинар проводят: на грузинском языке—т. Горгиладзе, на русском языке—т. Гегешидзе.

★ 22 мая, в 10 часов утра в городском парткабинете ТК КП(б) Грузии им. Л. Кецховели для работников ремесленных училищ состоится очередное занятие семинара на грузинском языке на тему: «К вопросу об истории большевистских организаций в Закавказье» (по III главе книги тов. Л. П. Берия). Семинар проводит т. Мирианашвили.

ГОСУДАРСТВЕННЫЙ ДРАМАТИЧЕСКИЙ ТЕАТР им. А. С. ГРИБОЕДОВА.
20 мая днем и вечером
ОФИЦЕР ФЛОТА.
22, 23, 24, 25, 29, 30 и 31 мая
Премьера
ЛЕС
26 и 27 мая, днем и вечером,
ЧРЕЗВЫЧАЙНЫЙ ЗАКОН.
Начало утренних спектаклей в 11 час. 30 мин., вечерних—в 7 час. 30 мин.

ГОСУДАРСТВЕННЫЙ АРМЯНСКИЙ ТЕАТР
(пл. им. Шаумяна, 1).
20 мая днем—БОЛЬШАЯ СВАДЬБА.
20 мая вечером—УБИТЫЙ ГОЛУБЬ.
22 мая—АРМЯНКА.
Начало утрен. спектакл. в 11 ч. 30 м., вечерн.—в 7 ч. 30 м.

ЦЕНТРАЛЬНЫЙ ПАРК КУЛЬТУРЫ И ОТДЫХА имени С. ОРДЖОНИКИДЗЕ.
20 мая
ГУЛЯНЬЕ.
Оркестры, кинотеатр, цирковой аттракцион, танцы под джаз.
КОНЦЕРТ
ансамбля чонгуристок
п/у засл. деятеля искусств
А. П. Потехверапшвили.
Для детей—детская железная дорога, игры, развлечения, карусель.

ГОС. ТЕАТРУ ЮНОГО ЗРИТЕЛЯ имени Л. М. КАГАНОВИЧА
НУЖНЫ КОМНАТЫ ДЛЯ АКТЕРОВ.
С предложениями обращаться к главному администратору ежедневно, с 10 час. утра до 3 часов дня (Плехановский пр., 103).

В театрах Тбилиси

Сегодня: Госопера — дн. «Риголетто», веч. «Дон-Кихот»; театр им. Руставели—дн. и веч. «Хевисбери Гоча»; театр им. Марджанишвили —дн. и веч. «Гора дум»; театр им. Грибоедова —дн. и веч. «Офицер флота»; армянский театр —дн. «Большая свадьба», веч. «Убитый голубь»; театр им. Ахундова—дн. «Два брата», веч. «Коварство и любовь»; театр музкомедии —дн. «Сады цветут», веч. «Коломбина»; театр санкультуры—«Из-за чести»; груз. ТЮЗ — дн. «Юноша из Паравани», веч. «Доходное место»; русский ТЮЗ—дн. «Кот в сапогах», веч. «Встреча в темноте».

Тбилисскому гостеатру оперы и балета им. Палиашвили
НУЖНЫ РАБОЧИЕ СЦЕНЫ
(мужчины и женщины).
Требуются также ученики обоего пола для производственных цехов.
Желающие могут обратиться к зав. постановочной частью т. Кравченко с 10 часов утра до 3 часов дня.

Дорожно-научно-исследовательской станции УШД НКВД ГССР
ТРЕБУЮТСЯ
сотрудники, имеющие специальное дорожное или среднее образование для подготовки и использования на лабораторные работы в гор. Тбилиси и на выезд.
Оплата по соглашению. Снабжение через закрытую сеть.
Обращаться по адресу: г. Тбилиси, ул. Мачабели, 8, лаборатория ДНИС.

25 мая, в 7 часов 30 минут вечера, в театре санкультуры (улица Амо, 1)
открывается
VIII ПЛЕНУМ ЦК ПРОФСОЮЗА МЕДСАНТРУД ГРУЗИНСКОЙ ССР.
В порядке дня:
1. О решениях XIII пленума ВЦСПС. (Доклад председателя ЦК профсоюза т. С. Г. Кобаладзе).
2. Об итогах работы НКЗдрава Грузинской ССР за 1944 г. и о задачах органов здравоохранения на 1945 г. (Доклад наркома здравоохранения Грузинской ССР т. А. П. Хелидзе; содоклад члена президиума ЦК профсоюза профессора В. А. Андгуладзе).
3. О выполнении бюджета Государственного социального страхования ЦК профсоюза за 1944 г. и утверждение бюджета на 1945 год. (Доклад зав. отделом соц. страхования ЦК профсоюза т. В. И. Гургенидзе).
4. О выполнении профсоюзного бюджета ЦК профсоюза за 1944 г. и утверждение бюджета на 1945 год. (Доклад отв. секретаря ЦК профсоюза т. Я. Г. Элиашвили).
На пленум приглашаются профсоюзный актив тбилисских мед. лечебных учреждений, руководители органов здравоохранения, главные врачи поликлиник и больниц и медработники.
Регистрация членов пленума с 6 часов вечера.
Президиум ЦК профсоюза медсантруд.

Транспортно-экспедиционная контора Наркомата Автотранспорта Гр. ССР
доводит до сведения всех учреждений, предприятий, организаций, хозяйственных единиц об организации в гг. Тбилиси, Батуми, Боржоми, Кутаиси, Сухуми и Цнорис-Цхали и в прилегающих к ним районах агентств по использованию порожних грузовых автомашин, направляемых машиновладельцами в район без груза.
На основе постановления СНК Гр. ССР № 403 от 27 марта 1943 г., все машиновладельцы, при направлении автомашин без груза за город, обязаны накануне дня или не позднее как за 4 часа до предстоящей поездки сообщить агентству для получения попутного груза или визы на право проезда через контрольные посты без груза.
Агентства принимают от всех хоз. единиц заявки на перевозку груза на попутных грузовых автомашинах.
За подробными раз'яснениями обращаться по месту нахождения агентств.
Республиканская контора ТЭК находится в Тбилиси, Вокзальная площадь, Таможенная ул., 5, телефон 3-43-05.

П. С. Капанадзе, Маро, Нина, Давид, Ш. Майсурадзе и Гр. Абрамишвили с сыновьями извещают о смерти Алексея Петровича Капанадзе. Вынос 20-V, в 2 часа дня, из кв.—улица Марра, 17-а, на Старо-Верийское (закрытое) кладбище.

Артистка М. К. Сухишвили с мужем И. И. Николава извещает о смерти родственника Алексея Петровича Капанадзе.

Близкие друзья Георгий и Нина Робиташвили извещают о смерти Алексея Петровича Капанадзе.

М. Варназова-Мажалуашвили с семьей извещает о смерти мужа Лазаря Степановича Варназова-Мажалуашвили. Гр. панихида 21-V, в 7 час. веч., на кв.—Советская ул., № 62. Вынос 22-V, в 6 час. веч.

Жена Н. С. Караханян с семьей и семья Штейнберг извещают о смерти Арсена Баласановича Караханяна. Гр. паних. ежедн., в 7 час. веч., на кв.—Грибоедовская улица, 13. Вынос 22-V, в 5 ч. 30 м. вечера.

Коллектив Тбилисского театра оперы и балета им. З. Палиашвили извещает о смерти артиста оркестра Серафима Васильевича Рукавишникова. Вынос 20-V, в 3 часа дня, из кв. Горбузовой по Военной ул., 6-б.

Сотрудники кафедры нормальной анатомии извещают о смерти Григория Ивановича Саркисова. Вынос 20-V, в 3 часа дня, из кв.—улица Закфедерации, 13.

А. Г. Милилова-Капанакян, семьи Капанаковых и проф. Малаева извещают, что 20-V, в 6 ч. веч., в годовщину смерти депутата Тбилисского, заслуженного деятеля искусств Степана Григорьевича Капанакяна, на его могиле, на Старо-Верийском кладбище, состоится гражд. панихида.

АДРЕС РЕДАКЦИИ и ИЗДАТЕЛЬСТВА: Тбилиси, пр. Руставели, 36. ТЕЛЕФОНЫ: зам. отв. редактора — 3-18-04, отв. секретарь — 3-17-06, секретариат — 3-11-22; ОТДЕЛЫ: партийной жизни — 3-59-65, пропаганды — 3-17-44, военный—3-14-82, экономический — 3-63-28, сельскохозяйственный — 3-19-49, торговли — 3-30-61, обзоров печати — 3-19-49, писем — 3-12-83, литературы и искусства — 3-16-27. Издательство — 3-22-63. Приём об'явлений — 3-18-02. Бухгалтерия — 3-64-42.

Тираж 65:000. Типография им. А. Ф. Мясникова издательства «Заря Востока», Тбилиси, пр. Руставели, 36. УЭ00687