ПРОЛЕТАРИИ ВСЕХ СТРАН, СОЕДИНЯЙТЕСЬ!

ЗАРЯ ВОСТОКА

ГОД ИЗДАНИЯ 25-й

„ზარია ვოსტოკა“ - საქართველოს კ.პ.(ბ) ცენტრალური და თბილისის კომიტეტების ორგანო
ОРГАН ЦЕНТРАЛЬНОГО и ТБИЛИССКОГО КОМИТЕТОВ КП(б) ГРУЗИИ

№ 145 (6779) Воскресенье, 21 июля 1946 г. Цена 20 к.

СЕГОДНЯ В НОМЕРЕ:

1 СТРАНИЦА.

ПРАЗДНИК СОВЕТСКИХ СПОРТСМЕНОВ. — Передовая.

2 СТРАНИЦА.

НАМ СООБЩАЮТ. — По телефону и телеграфу от наших корреспондентов.

ДНЕВНИК «ЗАРИ ВОСТОКА». — «Пули» Вернона Моргана. — Н. Нариани. Орехи. — С. Суров.

МАЛЕНЬКИЙ ФЕЛЬЕТОН. — От сказки к были.— Е. Лазо.

3 СТРАНИЦА.

ВСЕСОЮЗНЫЙ ДЕНЬ ФИЗКУЛЬТУРНИКА. — Клятва вождю.—Д. Микеладзе. Альпинисты.—К. Джавришвили. Народный спорт. — М. Горгадзе. Спортивная Грузия. — Г. Чикваидзе.

4 СТРАНИЦА.

МЕЖДУНАРОДНЫЙ ОБЗОР. — С. Дербин.

ТЕЛЕГРАММЫ ИЗ-ЗА ГРАНИЦЫ.

Праздник советских спортсменов

Сегодня наша страна отмечает Всесоюзный День физкультурника—традиционный праздник советского народа.

Московский стадион «Динамо», где состоится всесоюзный физкультурный парад, стадионы и площадки городов и сел Советской страны заполнят сегодня славные советские физкультурники. Сильные, смелые, здоровые духом и телом, они олицетворяют кипучую молодость, радость жизни советского народа, непобедимую мощь нашего социалистического государства. Они продемонстрируют безграничную любовь к большевистской партии, родному правительству и его главе Генералиссимусу Советского Союза товарищу **Сталину.** Они будут рапортовать сегодня своему лучшему другу Иосифу Виссарионовичу **Сталину** об успехах советского спорта, о своих больших патриотических делах.

Партия, советское правительство, лично товарищ **Сталин** уделяют исключительное внимание физическому воспитанию трудящихся.

Еще 16 лет назад, на XVI с'езде ВКП(б), товарищ **Сталин** поставил задачу: «вырастить новое поколение рабочих, здоровых и жизнерадостных, способных поднять могущество Советской страны на должную высоту и защитить ее грудью от покушений со стороны врагов».

Великая Отечественная война наглядно показала огромное значение физического воспитания советских людей. Красная Армия превосходила армию врага не только моральными качествами, но и высокой физической подготовкой своих кадров. Наши спортсмены мужественно и умело выполнили свой воинский долг всюду, куда их призывала Родина-мать: в партизанских отрядах, в пехоте, танковых бригадах, авиационных и артиллерийских частях, специальных подразделениях лыжников.

Роль физической культуры значительно возрастает в связи с великими задачами пятилетнего плана восстановления и развития народного хозяйства СССР. Для огромного созидательного труда советским людям нужны крепкое здоровье, большая сила, бодрость духа. Эти качества и развивают в них физическая культура, спорт.

В нашей стране любят физкультуру, увлекаются ею, радуются достижениям спортсменов. В славной семье советских спортсменов физкультурники Грузии занимают одно из почетных мест. Публикуемые сегодня в нашей газете материалы говорят об успехах, которыми они отмечают свой традиционный праздник. На стадионах страны и за рубежом они высоко держат знамя советского спорта, защищают спортивную честь своей республики. Всем известны имена мировых рекордсменов Н. Думбадзе, Д. Иоселиани, М. Касьяник, всесоюзных чемпионов Е. Гокнели, М. Жгенти, Г. Атанелашвили, В. Илуридзе, Д. Цимакуридзе, В. Мачкальяна, Л. Санадзе, А. Мшвениерадзе и многих других.

Отмечая сегодня успехи физкультурных организаций, мы вместе с тем должны с большевистской прямотой отметить серьезные недостатки в развитии физкультурного движения. Как ни важны, как ни дороги нам спортивные достижения наших легкоатлетов, футболистов, боксеров, борцов, главное заключается не в отдельных рекордах, а в массовом развитии всех видов спорта, в приобщении к физической культуре сотен тысяч, миллионов людей.

Типичной чертой советского спорта является его массовость. Уяснили это, к сожалению, еще не все добровольные спортивные общества и районные комитеты физкультуры. Спортивные общества «Старт», «Буревестник», «Красная звезда», «Самолет», цалкинский, тианетский, маяковский, чхарский, каразский районные комитеты физкультуры оторваны от низовых коллективов. В результате спортивная работа в этих обществах и районах поставлена крайне слабо: отсутствуют учебно-тренировочные занятия в секциях, спортивно-технические результаты низкие.

Важным условием развития массовой физкультурной работы являются наличие крепких низовых коллективов, работоспособность добровольных обществ и секций. Почетная обязанность местных партийных, советских и комсомольских организаций—направить деятельность всех спортивных организаций на коренное **улучшение массовой физкультурной работы в низовых физкультурных коллективах.**

Физкультурные и комсомольские работники обязаны использовать все возможности для того, чтобы шире практиковать такие оправдавшие себя формы массовой спортивной работы, как открытые соревнования, встречи команд колхозов, предприятий, обществ, районов, использовать летний сезон для широкой пропаганды физической культуры и спорта.

Серьезного внимания комсомольских и физкультурных работников требуют вопросы приведения в порядок спортивных сооружений, производства спортивного инвентаря. Даже в таких крупных городах, как Сухуми и Батуми, спортивные площадки и стадионы в запущенном состоянии. В Тбилиси до сих пор не работают теннисный стадион и стадион имени **Ленина.** Зал для тяжелоатлетических упражнений на улице Орджоникидзе нуждается в капитальном ремонте, спортивные залы Парка физкультуры не приведены в порядок.

Особое внимание следует обратить на индивидуальную гимнастику, которая у нас почему-то мало популяризируется. Для людей, занятых, имеющих мало свободного времени, индивидуальная гимнастика имеет огромное значение для физической закалки организма.

Все эти недостатки должны быть устранены в самое ближайшее время. Условия мирного строительства открывают широкие возможности для того, чтобы физкультурные организации охватили своей деятельностью детей, юношей и взрослых, жителей городов и сел, множили свои спортивные достижения.

Долг спортивных и комсомольских организаций республики полностью использовать эти возможности, приобщить тысячи и тысячи людей к физической культуре, образцово поставить подготовку выносливых, закаленных, жизнерадостных людей, умеющих по-стахановски работать и по-гвардейски воевать.

АРХИВ Ф. Э. ДЗЕРЖИНСКОГО

В Институте **Маркса—Энгельса—Ленина** при ЦК ВКП(б) проводится большая работа по изучению архива Ф. Э. Дзержинского. Как сообщил в беседе с сотрудником ТАСС заведующий Центральным партийным архивом института тов. П. Б. Жлюбов, имеющиеся документы представляют исключительный интерес для изучения жизни и деятельности выдающегося революционера и государственного деятеля, верного ученика и соратника **Ленина и Сталина.**

Основная группа материалов архива Дзержинского охватывает историю его подпольной деятельности в 1897—1912 годах как организатора и руководителя «социал-демократической партии Польши и Литвы». Среди них—большая переписка с Р. Люксембург и Л. Иогихес (Тышко), корреспонденции в газеты, партийные письма и документы, относящиеся к пребыванию Дзержинского в Вильно, Варшаве, Кракове, Мюнхене, Берлине, Цюрихе, Петербурге, у Горького на острове Капри. Эти документы говорят о том, что Дзержинский примкнул к революционному марксизму и стал на путь профессионального революционера уже с юношеских лет.

Письма Дзержинского за 1905—1907 гг. показывают, что он вел решительную борьбу с меньшевиками и примиренцами, составлявшими большинство в ЦК РСДРП. Вся жизнь Дзержинского была целиком отдана бурной революционной деятельности, служению интересам рабочего класса. В партийном деле Феликса Эдмундовича имеется личный листок за № 4706 от 1 июля 1921 года. В нем он в графе о репрессиях за революционную деятельность до Октябрьской революции написал: «Арестовывался в 97, 900, 905, 908 и 912 годах. Просидел всего 11 лет в тюрьме, в том числе и на каторге (8 плюс 3), был три раза в ссылке, всегда бежал...»

Горячей верой в победу пролетариата дышат его письма к сестре Альдоне. Большинство из них написано из тюрьмы и ссылки. Они раскрывают его исключительный гуманизм, любовь к народу, ненависть к угнетателям рабочего класса и крестьянства. Тюрьма и каторга не сломили, а, наоборот, закалили боевой дух революционера-большевика.

В письме из вятской ссылки он пишет: «Условия жизни дали мне такое направление, что то течение, которое захватило меня, для того только выкинуло меня на некоторое время на безлюдный берег, чтобы затем с новой силой захватить меня и нести с собой все дальше и дальше, пока я до конца не изношусь в борьбе, то-есть пределом моей борьбы может быть лишь могила».

Документы периода 1907—1912 гг. рассказывают о пребывании Дзержинского за границей и о неоднократных нелегальных переходах им границы в Польшу. В 1910 году Феликс Эдмундович побывал на острове Капри у А. М. Горького. В своих письмах он тепло отзывается о великом русском писателе. «С Горьким довольно часто встречаюсь, бываю у него иногда иду с ним на прогулку. Он произвел на меня огромное впечатление своей простотой, своей жизненной силой и жизнерадостностью... Он является поэтом пролетариата — выразителем его коллективной души».

Исключительную важность представляют доклады и выступления Дзержинского на коллегии НКПС, в ВСНХ в Госплане, на пленумах и с'ездах партии. В них ярко отражается выдающаяся роль Феликса Эдмундовича, как борца за генеральную линию партии. (ТАСС).

Выполнить досрочно план первого года новой пятилетки

На заводе имени 26 комиссаров

Тбилисский машиностроительный завод имени 26 комиссаров—одно из передовых предприятий Грузии. Он успешно выполнил полугодовой план. В июле цеховые коллективы упорно добиваются дальнейших успехов в соревновании за досрочное выполнение плана первого года новой пятилетки.

В июле завод возобновил производство коконосушилок для шелководческих районов.

Заводской коллектив проявляет немало творческой инициативы в освоении производства новой, более мощной гидротурбины системы Френсиса.

В литейный цех вернулись в этом году демобилизованные воины, в прошлом воспитанники завода—формовщик т. Григорян и обрубщик т. Хахуташвили. За небольшой срок т. Григорян повысил свою квалификацию до 5 разряда и сейчас идет по 5 норм. Тов. Хахуташвили—450 процентов.

„Лицевые счета“ трикотажниц

«Наш вклад в фонд четвертой сталинской пятилетки»—эти четко написанные слова на больших листах бумаги бросаются в глаза в каждом цехе фабрики «Грузтрикотаж». А под ними вывешены «Лицевые счета» бригад и агрегатов с указанием ежедневных показателей каждой из работающих.

Вот «Лицевой счет» за июль комсомольско-молодежной бригады оверлочниц т. Власовой, выработавшей в мае 148,2, а в июне 162,7 процента при обязательстве 140 проц. В июле в «Лицевом счете» видна такая же высокая выработка. У самой т. Власовой она составляет от 158 до 291 процента за смену.

Так же, примерно, работают и другие бригады.

За полугодие фабрика выпустила чулочно-носочных изделий, верхнего трикотажа, трикотажного белья сверх плана на 154.800 рублей.

В июле работницы фабрики не снижают взятых темпов. Первенство в соревновании держат трикотажный цех, завоевавший за полугодие фабричное переходящее знамя, и швейный. Работницы этих цехов вязальщицы: тт. Матинова, Кердикашвили, Бегомолова, швейницы: тт. Гегелашвили, Ансина, Садовникова и другие систематически вырабатывают от 150 до 200 процентов.

С первых дней второго полугодия фабричный коллектив приступил к организации выпуска нового вида продукции—мужских полувискозных рисунчатых носков. Осваивается также производство трикотажного полотна—«мулине» (пресс-узор).

„Доска почета“ швейниц

Коллектив швейной фабрики № 6 перевыполнил полугодовые задания. Лучшие участники соревнования за полугодие занесены на «Доску почета». Это — стахановки фабрики тт. Малина, Кордзадзе, Маргишвили, Наскидашвили и многие другие.

В июле соревнование продолжается с новым под'емом.

Наряду с перевыполнением количественных показателей фабричный коллектив стремится улучшить качество продукции. Одежда должна быть сшита прочно и красиво, а для этого требуются умелые руки. Поэтому на фабрике все шире развертывается обучение рабочих кадров.

В шестимесячных кружках по повышению квалификации сейчас обучаются 80 человек.

Приезд зарубежных армян

БАТУМИ. 19 июля. (ТАСС). Прибыл пароход «Россия», привезший третью группу зарубежных армян. В Советскую Армению прибыла из Ливана еще 2.243 переселенца.

Прибывшим была устроена сердечная встреча. Трудно передать радость армян, вступивших на советскую землю. В Бейруте переселенцев провожали тысячи армян, ожидающих своей очереди от'езда в Советский Союз.

На зверобойном промысле

ВЛАДИВОСТОК, 19 июля. (ТАСС). Ранней весной зверобойная флотилия покинула Владивосток и направилась в северную часть Охотского моря на промысел. Сейчас в трюмах судов накопились тысячи шкур крылатки, сивуча и ларги, сотни центнеров пенного жира.

Первенство в соревновании по флотилии завоевала команда зверобоя «Капитан Воронин».

Труден и опасен зверобойный промысел. В поисках зверя охотники неделями пробираются сквозь льды, в условиях суровых северных штормов и вьюг. Развеяв лежбище, судно ложится в дрейф. Команда, состоящая исключительно из метких стрелков, смелых, выносливых моряков, спускает 4—5 ботов и незаметно подходит к льдине, на которой расположились звери.

Стрелки за несколько минут снимают с убитых зверей шкуры с толстым слоем жира и волокут их в боты. Когда лодки полны, зверобои возвращаются к судну, чтобы сдать добычу, достигающую 50—60 центнеров.

Нередко на пути к судну зверобоев застает снежный ураган. Они сутками блуждают во льдах. Смелость, выносливость, большой опыт всегда выручают их в самые опасные минуты.

Сейчас флотилия готовится к рейсу на остров Байдукова, чтобы сдать шкуры, жир и пополнить запас продуктов и боеприпасов. Затем зверобои отправятся в Ледовитый океан на промысел моржа.

Второе место во Всесоюзном соревновании

По итогам работы за июнь ВЦСПС и Министерство легкой промышленности СССР присудили второе место во Всесоюзном социалистическом соревновании Тбилисской швейной фабрике № 1.

Июньский план фабрика (директор т. Г. Габуния, технорук т. Л. Сичинава, секретарь партийного бюро т. Ф. Анакидзе, председатель фабричного комитета т. Е. Долидзе) выполнила на 109 проц., добилась серьезных успехов и по качественным показателям.

Коллектив фабрики обязался добиться в июле еще лучших показателей.

Прием И. В. Сталиным г-на К. Готвальда

20 июля Председатель Совета Министров СССР И. В. Сталин имел беседу с Председателем Совета Министров Чехословацкой республики г-ном К. Готвальдом.

На приеме присутствовал Министр Иностранных Дел СССР В. М. Молотов.

Приём И. В. Сталиным иранской принцессы Ашраф Пехлеви

20 июля Председатель Совета Министров СССР И. В. Сталин принял иранскую принцессу Ашраф Пехлеви.

На приеме присутствовал Министр Иностранных Дел СССР В. М. Молотов.

Прибытие в Москву Генерального Секретаря организации Об'единённых наций г-на Трюгве Ли

20 июля в Москву прибыл Генеральный Секретарь организации Об'единенных наций г-н Трюгве Ли.

На Центральном аэродроме г-на Трюгве Ли встречали Заместитель Министра Иностранных Дел СССР А. Я. Вышинский, Заведующий Протокольным Отделом МИД СССР тов. Ф. Ф. Молочков, и. о. Заведующего Отделом по Делам организации Об'единенных наций МИД СССР А. А. Рощин, а также временный поверенный в делах Норвегии г-н Э. Крог-Хансен.

Сотни рабочих выполнили годовую норму

ЛЕНИНГРАД, 19 июля. (ТАСС). На «Доске почета» Пролетарского паровозоремонтного завода — имена передовиков социалистического соревнования, борющихся за досрочное выполнение плана новой пятилетки. Здесь—сварщик Морозов, котельщики Басков, Чистяков, трубоставы Снегирев, Степанов. Они за шесть с половиной месяцев выполнили по две годовых нормы.

В кованом цехе бандажники Лобанов, Соколов, Хабибулин изменили технологический процесс изготовления деталей. Обычно в горн закладывался один бандаж. Бригадир Лобанов изготовил зажимное приспособление, которое позволило закладывать одновременно по два ведущих бандажа. Это вдвое снизило расход топлива. Накануне рабочего дня бригада заготавливает инструмент и приспособления и строго планирует работу. Бригада выполнила свое годовое задание на 116 процентов.

От Совета Министров Украинской ССР

Совет Министров Украинской ССР с глубоким прискорбием извещает, что 19 июля 1946 года в Киеве после продолжительной болезни скончался выдающийся ученый нашей страны, Президент Академии наук УССР, Член Президиума Академии наук СССР, Герой Социалистического Труда, депутат Верховного Совета СССР и Заместитель Председателя Верховного Совета УССР **Богомолец Александр Александрович.**

От Президиума Верховного Совета Украинской ССР

Президиум Верховного Совета Украинской ССР с глубокой скорбью извещает, что 19 июля 1946 года в 22 часа 15 минут в Киеве после продолжительной болезни умер выдающийся советский ученый, депутат Верховного Совета СССР и Заместитель Председателя Верховного Совета Украинской ССР, Герой Социалистического Труда, Член Президиума Академии наук СССР, Президент Академии наук УССР **Богомолец Александр Александрович.**

В СОВЕТЕ МИНИСТРОВ СССР

ОБ УВЕКОВЕЧЕНИИ ПАМЯТИ ВЫДАЮЩЕГОСЯ СОВЕТСКОГО УЧЕНОГО В ОБЛАСТИ МЕДИЦИНСКИХ НАУК АКАДЕМИКА А. А. БОГОМОЛЕЦ И ОБ ОБЕСПЕЧЕНИИ ЕГО СЕМЬИ

Совет Министров Союза ССР **постановил:**

1. Присвоить имя академика Александра Александровича Богомолец Киевскому медицинскому институту и Институту экспериментальной биологии и патологии.

2. Установить ежегодную премию имени академика А. А. Богомолец за выдающиеся работы в области медицинских наук в размере 25 тысяч рублей, присуждаемую Академией наук УССР.

3. Установить докторантские стипендии имени академика А. А. Богомолец в размере 1.300 рублей в месяц каждая:

а) в Академии медицинских наук СССР—две стипендии;

б) в Академии наук УССР—две стипендии;

в) в отделении биологических наук Академии наук СССР—две стипендии.

4. Установить аспирантские стипендии имени академика А. А. Богомолец по 800 рублей в месяц каждая:

а) в Академии медицинских наук СССР—две стипендии;

б) в Академии наук УССР—две стипендии;

в) в Киевском медицинском институте—две стипендии.

5. Установить стипендии имени академика А. А. Богомолец для студентов в размере 400 рублей в месяц каждая:

а) в Московском медицинском институте—пять стипендий;

б) в Киевском Государственном университете—три стипендии;

в) в Киевском медицинском институте—пять стипендий;

г) в Харьковском медицинском институте—три стипендии;

д) в Одесском медицинском институте—две стипендии.

6. Обязать Академию наук СССР в течение 1946—48 годов издать сочинения академика А. А. Богомолец.

7. Установить мемориальные доски на доме № 4 по улице Сивцев-Вражек в городе Москве и на доме № 21 по Виноградной улице в городе Киеве, где жил и работал покойный академик А. А. Богомолец.

8. Установить жене покойного академика А. А. Богомолец—Ольге Георгиевне Богомолец пенсию в соответствии с постановлением Совета Народных Комиссаров СССР от 28 декабря 1943 года № 1435 и выдать ей единовременное пособие в размере 70 тысяч рублей.

9. Похороны академика А. А. Богомолец принять за счет государства.

ПОСЛЕДНИЕ ИЗВЕСТИЯ

ПРИКАЗ ГЛАВНОНАЧАЛЬСТВУЮЩЕГО СОВЕТСКОЙ ВОЕННОЙ АДМИНИСТРАЦИИ В ГЕРМАНИИ

БЕРЛИН, 18 июля. (ТАСС). Главноначальствующий советской военной администрации в Германии издал приказ об организации педагогических факультетов при университетах в советской оккупационной зоне. Эти факультеты, на которых вводится трехгодичный срок обучения, должны будут готовить квалифицированных учителей из демократических слоев немецкого народа.

В приказе говорится, что для того, чтобы дать возможность получить педагогическое образование детям крестьян, рабочих и других малообеспеченных слоев населения, обучение на педагогических факультетах будет бесплатным и, кроме того, 75 процентов студентов будут обеспечиваться стипендией. Занятия на педагогических факультетах начнутся с первого семестра 1946/1947 года.

«ПРОФСОЮЗНОЕ ДВИЖЕНИЕ ТРЕБУЕТ, ЧТОБЫ С ФРАНКО РАЗДЕЛАЛИСЬ БЫСТРО И РЕШИТЕЛЬНО»

ЛОНДОН, 20 июля. (ТАСС). Газета «Дейли геральд» опубликовала манифест конгресса британских тред юнионов в связи с десятой годовщиной борьбы испанского народа против Франко.

«Франкистская Испания, — говорится в манифесте, — предоставляет сейчас убежище охвостью фашизма в Европе. Надменная враждебность, проявляемая Франко и его приспешниками по отношению к организации Об'единенных наций, служит угрозой миру и безопасности. Профсоюзное движение требует, чтобы с Франко разделались быстро и решительно. Английскому профсоюзному движению известно о той изоляции, в которой народ Испании оказался в результате действий своих нынешних правителей. Нам известно также, какое огромное значение для жизни народов Европы имеет тот вклад, который испанский народ внес и может внести в дело развития общей культуры и цивилизации... Конгресс британских тред-юнионов вместе с другими национальными центрами, входящими в состав Всемирной Федерации Профсоюзов, заявляет о своей полной солидарности с народом Испании, который, являясь первой жертвой фашистской агрессии, продолжает борьбу за свою свободу.

Английское профсоюзное движение считает, что на предстоящем заседании Генеральная Ассамблея организации Об'единенных наций должна выразить мнение цивилизованного мира в отношении того, что дипломатические отношения с нынешним испанским правительством должны быть прерваны, и что Генеральная Ассамблея должна помочь восстановлению демократического строя в Испании. Генсовет конгресса тред-юнионов сделает по этому поводу представление организации Об'единенных наций».

«Мы снова, — говорится в обращении, — обращаемся к английскому правительству с призывом порвать дипломатические отношения с франкистским режимом и выразить таким образом свое отвращение к режимам, которые приходят к власти и удерживаются у власти в результате обмана и применения силы».

СОСТАВ АНГЛИЙСКОЙ ДЕЛЕГАЦИИ НА МИРНУЮ КОНФЕРЕНЦИЮ

ЛОНДОН, 20 июля. (ТАСС). Как передает агентство Рейтер, в состав английской делегации на Парижскую Мирную конференцию войдут министр иностранных дел Эрнест Бевин, морской министр Александер, финансовый секретарь министерства финансов Гленвил Холл и заместитель министра иностранных дел Гектор Макнейл.

ЗАЯВЛЕНИЕ МЭРРЕЯ

НЬЮ-ЙОРК, 20 июля. (ТАСС). В связи с непрерывным ростом цен в США ширятся выступления организованных рабочих за повышение заработной платы. Согласно сообщению агентства Ассошиэйтед пресс, председатель Конгресса производственных профсоюзов (КПП) Мэррей об'явил, что исполнительный комитет КПП решил потребовать от Трумэна немедленного созыва конференции представителей промышленников и рабочих для рассмотрения вопроса о немедленном повышении заработной платы. В заявлении указывается, что за последние две недели цены повысились на 25 процентов и что вызванное этим резкое обесценение заработной платы угрожает рабочим «ужасным разорением и нищетой». Подчеркивая, что правительство нарушило свое обещание стабилизовать экономику, Мэррей указывает, что конференция должна попытаться установить соответствующие гарантии экономической стабильности. Он призвал также к всеамериканской «забастовке покупателей» и потребовал, чтобы конгресс принял эффективный закон о контроле над ценами.

Выступая на пресс-конференции, Мэррей заявил, что у него мало надежды на восстановление эффективного контроля над ценами. Отвечая на заданный вопрос, Мэррей заявил, что Конгресс производственных профсоюзов в настоящее время не намерен обещать воздерживаться от забастовок.

НАМ СООБЩАЮТ

По телефону и телеграфу от наших корреспондентов

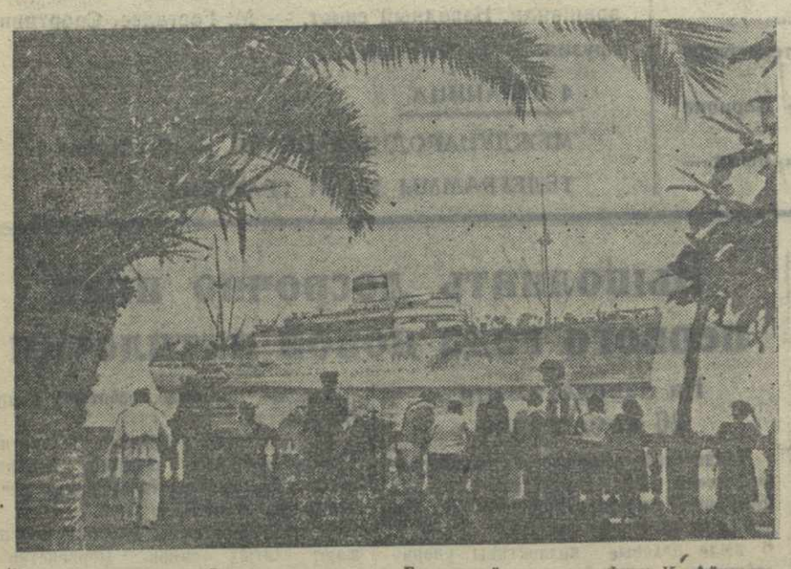

Дизель-электроход «Россия» заходит в Батумский порт. Фото К. Айвазяна.

ДИЗЕЛЬ-ЭЛЕКТРОХОД „РОССИЯ" В БАТУМИ

БАТУМИ. 17 июля в Батуми прибыл самый большой в Советском Союзе пассажирский корабль «Россия».

«Россия» — дизель-электроход. Два машинных отделения судна—носовое и кормовое—напоминают большие электростанции. В каждой из них стоят по три дизель-генератора.

На огромных распределительных щитах сосредоточено множество рубильников, арматурных выключателей, сигнальных и контрольных приборов.

Капитан судна И. В. Трескин показал нам штурманскую рубку. Здесь находятся карты морских путей мира, новейшие навигационные приборы. Большой интерес представляет так называемая дымоуказательная установка, которая, в случае возникновения на судне пожара, дает возможность вахтенному штурману немедленно его обнаружить в любом уголке огромного корабля и сейчас же локализовать прямо с мостика, автоматически направив углекислоту в любую каюту, в трюм.

В случае, если судно получит пробоину, вахтенному штурману нужно только нажать кнопку и все непроницаемые двери корабля немедленно закроются.

На «России» 10 палуб. Связывают их между собою помимо трапов специальные лифты.

К услугам пассажиров дизель-электрохода комфортабельные каюты, музыкальный салон, залы, комнаты игр, рестораны, прогулочные палубы, телефон. На судне имеется радиоузел.

В Батуми «Россия» прибыла из Нью-Йорка. По пути корабль зашел в Сирию, где принял на борт 2.300 новых советских граждан—зарубежных армян, возвращающихся на родину.

Из Батуми дизель-электроход уходит в первый рейс по Крымско-Кавказской линии в Одессу.

ЮБИЛЕЙНЫЙ ВЕЧЕР ПОЭТА А. МАШАШВИЛИ

ЦУЛУКИДЗЕ. В помещении Цулукидзевского городского театра состоялся вечер, посвященный 25-летней литературной деятельности поэта А. Машашвили. С докладом о творчестве поэта выступил С. Цверава. От имени кутаисских поэтов и писателей А. Машашвили приветствовал Г. Гиасели, от имени трудящихся гор. Цулукидзе—Э. Джапаридзе, от союза советских писателей Грузии—Д. Шапатава.

Учащиеся местных школ прочли стихи поэта. В заключение состоялся концерт.

Вечер, посвященный 25-летию литературной деятельности А. Машашвили, состоялся также в селе Матходжи.

КОММЕРЧЕСКИЕ МАГАЗИНЫ И СТОЛОВЫЕ

ГОРИ. В городе значительно расширяется сеть коммерческих магазинов и столовых. За последний месяц открыто четыре коммерческих хлебных магазина, один промтоварный, один бакалейный и две столовые.

БЛАГОУСТРОЙСТВО КОБУЛЕТИ

КОБУЛЕТИ. Развернулись большие работы по благоустройству города: ремонтируются улицы, тротуары, засыпаются заболоченные места, очищаются водоотводные каналы. Жители города систематически принимают участие в воскресниках по благоустройству города.

Большие работы проведены по озеленению. Высажено 3.270 высокоствольных декоративных деревьев, на привокзальной площади разбиты два новых сквера, новый сквер разбит также на Комсомольской улице. Капитально отремонтирован городской сад. Он окружается каменной архитектурной баллюстрадой длиной 320 метров.

В городе будет установлена Доска почета передовиков сельского хозяйства, центральная улица Ленина покроется двойным слоем асфальта. На привокзальной площади будут установлены скульптуры Ленина и Сталина.

ТОРФО-ФОСФАТНЫЕ ЗАВОДЫ

В Кобулети и Зугдиди трест «Грузпищестрой» заканчивает строительство торфо-фосфатных заводов.

Оба завода будут сданы в эксплоатацию в начале четвёртого квартала.

В ЧЕСТЬ ДНЯ ФИЗКУЛЬТУРНИКА

ТЕЛАВИ. Районный комитет по делам физкультуры и спорта организовал мотопробег в честь Дня физкультурника по маршруту Телави—Сигнахи—Телави. В пробеге участвовали 7 мотоциклистов.

По пути, на остановках, участники пробега проводили беседы с колхозниками об участии молодежи в уборке урожая, знакомили их с достижениями физкультурников района.

На-днях в Телави состоялся футбольный матч между телавской командой «Динамо» и сборной гор. Хашури. Игра привлекла много зрителей. Первый тайм закончился вничью со счетом 1 : 1. Во втором тайме динамовцам Телави удалось забить в ворота противника 5 мячей, а хашурским футболистам—1 мяч. Матч закончился победой телавского «Динамо» со счетом 6 : 2.

НА ОЗЕРЕ ТАБАЦХУРИ

БОРЖОМИ. На высоте 2.000 метров над уровнем моря, в живописной местности расположено озеро Табацхури. В озере — изобилие рыбы. Особенно славится форель.

Несколько лет тому назад на озере были произведены опыты разведения ладожской ряпушки, севанского ишхана. Эти породы рыб здесь хорошо прижились.

Улов рыбы в озере ежегодно растёт. В этом году предполагается выловить 270 центнеров рыбы. План второго квартала рыбаки Табацхурского промысла выполнили на 107,2 процента, дав 118 центнеров рыбы вместо 110 по плану.

СТРОИТЕЛЬСТВО НОВОГО ВОКЗАЛА

ЗУГДИДИ. В гор. Зугдиди строится новое здание железнодорожного вокзала. Это будет капитальное каменное здание, оформленное в стиле грузинской архитектуры.

В новом здании будет 21 комната—залы ожиданий пассажиров, буфет, ресторан, медпункт, агитпункт, почта, телеграф, операционный зал, камера хранения багажа и т. д.

Строительство нового вокзала предполагается закончить в конце года.

ЛЕТНИЙ ОТДЫХ ШКОЛЬНИКОВ

ПОТИ. Свыше 1.100 школьников города проведут в этом году летние каникулы на оздоровительных площадках и в пионерлагерях.

Пионерлагерь на 200 учащихся организован на территории совхоза «Грейпфрут». Другой пионерский лагерь на 150 человек открыт на курорте Накалакеви в Цхакаевском районе.

КРУПНЫЙ ВЫИГРЫШ

САМТРЕДИА. Житель гор. Самтредиа А. Нинуа представил в районную сберегательную кассу 100-рублевую облигацию Четвертого Государственного Военного Займа, на которую выпал выигрыш в 25.000 рублей.

ТЕДЗАМСКИЙ ТУФ

КАСПИ. В 12 километрах от станции Гракали, в ущелье реки Тедзами, находятся крупные залежи высококачественного туфа.

Каспский цементный завод, в ведении которого находятся карьеры, проводит сейчас большие работы по механизации разработок туфа. Проводится специальная железнодорожная ветка.

На городские темы

РЕПРОДУКТОР МОЛЧИТ

Трудно найти в Тбилиси такую квартиру, в которой не было бы репродуктора. Слушать по радио информацию, передовую «Правды», обзор печати, беседы, лекции, концерты, литературные передачи стало необходимой потребностью населения. К сожалению, абоненты Тбилисской радиотрансляционной сети часто лишены этой возможности...

То репродуктор погрузится на несколько часов в гробовое молчание, то слышимость становится настолько низкой, что надо плотно приложить ухо к репродуктору, чтобы разобраться в словах диктора.

В таких случаях принято обращаться в бюро повреждений. Если вам посчастливится, после продолжительных телефонных звонков, напоминаний и личных визитов в дирекцию трансляционной сети, на квартиру явится участковый надсмотрщик (городская сеть разделена на трансляционные участки) и исправит повреждение. Но через несколько дней уста репродуктора снова смыкает печать молчания. Оказывается, повреждение носило более серьезный характер, но надсмотрщик в свой первый визит ограничился исправлением лишь самых незначительных неполадок.

Часто бывают случаи, когда слышимость ухудшается по вине имеющего радиоприемник соседа, который незаконно включается в трансляционную сеть и похищает энергию, предназначенную для питания вашей точки. Дирекция трансляционной сети не борется по-настоящему с этими самовольными включениями в радиосеть.

Тбилисская трансляционная сеть насчитывает сейчас 40.000 абонентов — вдвое больше, чем до войны. Наличная радиоаппаратура центральной усилительной станции из-за недостаточной мощности не может обеспечить высокое качество трансляции.

Сейчас для улучшения снабжения электроэнергией трансляционных точек в различных районах города устанавливаются новые высоковольтные фидеры. В текущем году должно быть построено 16 километров подводящей трансляционной сети. Но, чтобы резко улучшить качество трансляции, надо значительно увеличить мощность центральной усилительной станции.

Все это правильно, но еще правильнее то, что контроль со стороны дирекции трансляционной сети (директор тов. Гекучадзе) над ее работой поставлен из рук вон плохо.

Излишне говорить, какое большое значение для удовлетворения культурных запросов населения имеет бесперебойная работа радио. Дирекция должна обеспечить быстрое, доброкачественное исправление всех повреждений радиосети.

Л. МАНЮКОВ.

Выпуск строительных механизмов

РУСТАВИ. (Наш корр.). Ремонтно-механический завод Закметаллургстроя освоил производство новых механизмов для строительства. На заводе сконструированы и выпускаются краны «Победа». Портативный, полноповоротный кран «Победа», грузоподъемностью в 350 килограммов, легко может быть установлен на стене, на крыше для подачи строительных материалов.

Первые 10 кранов уже сданы строительному управлению.

Завод приступил также к серийному производству растворомешалок своей конструкции, емкостью в 150 литров, и вагонеток для под'ема раствора при кладке высоких стен.

Изготовлено 350 одноколесных металлических тачек для перевозки раствора.

Насыщая строительные площадки механизмами, новый завод, тем самым, способствует повышению производительности труда строителей.

Спортивные соревнования, посвященные Дню физкультурника

ТК ЛКСМ Грузии и Тбилисский комитет по делам физкультуры и спорта проводят сегодня посвященные Всесоюзному Дню физкультурника соревнования по различным видам спорта.

В 12 часов дня в парке культуры и отдыха имени Сталина начнутся соревнования на первенство Тбилиси по грузинской борьбе, боксу, шахматам и легкой атлетике (бег, прыжки в высоту и метание гранаты), состоятся показательные выступления гимнастов, соревнования по волейболу и штанге. В 7 час. 30 мин. вечера в парке откроется городское собрание комсомольцев и физкультурного актива Тбилиси.

После собрания в парке организуются гулянье, массовые игры, танцы.

В парке физкультуры с 11 час. дня до 10 час. вечера проводятся массовые соревнования по плаванию, ваттер-поло и прыжкам в воду.

На стадионе «Динамо» им. Л. П. Берия в 10 час. утра состоится парад участников фабрично-заводской спартакиады. После парада будут проведены массовые соревнования по легкой атлетике. Участники спартакиады проведут футбольный матч.

В парке им. Кирова состоятся соревнования по волейболу и баскетболу участников фабрично-заводской спартакиады. В 5 час. дня состоится междугородняя встреча по волейболу (Тбилиси—Дзауджикау).

В 11 час. дня на теннисном корте начнутся соревнования по теннису, которые продлятся до 8 час. вечера.

Усовершенствованная разливочная машина

По заказу треста «Пиво и лимонад Грузии» тбилисский завод им. Орджоникидзе производит монтаж усовершенствованной разливочной машины для пивоваренного завода № 3.

Новая машина производит подачу, промывку и наполнение бутылок пивом, а также укупорку и наклейку этикеток.

Усовершенствованная разливочная машина будет выпускать 5.000 полулитровых бутылок в час. Это позволит наладить массовый выпуск пива в бутылках.

Дневник

ЗАРЯ ВОСТОКА. Воскресенье, 21 июля 1946 г.

„ПУЛИ" ВЕРНОНА МОРГАНА

С «легкой руки» Черчилля по миру пошел бродить миф о пресловутой «железной завесе». Эту «завесу» Советский Союз надвинул, мол, между Восточной и Западной Европой и скрыл за ней «тайны» восточно-европейских государств.

Норвегия, где правит король Хокон, ни в какой степени не лежит за «железной завесой». Черчилль решил поехать в Норвегию. Король Хокон счел невозможным согласиться на этот визит. Отказ норвежцев от встречи с английским клеветником об'ясняется нежелательностью ее после черчиллевской речи в Фултоне о «железной завесе».

Не нравится черчиллям «восточная демократия». Им бы хотелось, чтобы повсюду была бы «западная демократия». Ну, скажем, наподобие той, какой «облагодетельствована», например, Греция.

Отвечая клеветникам демократии, разумные люди говорят:

— Демократия, как дерево, познается по плодам, которые оно дает.

Выборы в Югославии, в Болгарии, недавний референдум в Польше ясно показали, какими плодами этого дерева дорожат народы стран, лежащих, якобы, за «железной завесой».

Англия лежит перед «завесой», но вряд ли англичанам, да и самому Черчиллю, нравится, что на второй год после победы их переводят на... хлебные карточки.

Австрия лежит перед «завесой», а об Австрии слышно:

— В Вене много магазинов и много продавцов, но полки в магазинах пустые...

Или:

— Вена производит особенно удручающее впечатление на приезжающих из Югославии, Венгрии, Румынии, Чехословакии, где есть все необходимое...

Но язык и руки клеветников поистине не знают покоя.

«Жив, жив курилка — журналист!
Живехонек! Все также сух и скучен,
И груб, и глуп, и завистью размучен:
Все тискает в свой непотребный лист:
И старый вздор и вздорную новинку»...

Сегодня этот курилка — спортивный обозреватель агентства Рейтер Вернон Морган.

Он проник своим недреманным оком в «тайну» «железной завесы».

— Планы Советского Союза,—старается запугать этот английский вещун простых людей,—столь же загадочны и отношения спорта, как и его политические цели.

— Советские спортсмены имеют привычку играть на выигрыш... В Советском Союзе занимаются спортом не ради спорта, как в Англии, в нем нет места слабосильным... Русские всюду рассылают своих спортивных наблюдателей...

Вернон Морган действительно не прочь прикрыть «железной завесой»... английских спортсменов, которых в последнее время всюду бьют.

Эти печальные новости бьют по карману Вернона Моргана: не радуют англичан приятными сенсациями его спортивные отчеты.

У спортклеветника буквально ум за разум зашел:

— За этой железной завесой, — вгоняет он англичан в панику,—прилежно тренируется огромная армия спортсменов и спортсменок, ожидая того дня, когда они начнут огромное спортивное наступление на весь мир.

Английским простым людям впору ответить рейтеровскому Ноздреву гоголевскими словами:

— Ну, брат, ты, кажется, уж начал пули лить...

Один из обозревателей по поводу моргановских «пуль» заметил:

— Нам понятны истинные причины тревоги Вернона Моргана: в недавно опубликованной таблице международных рекордов по легкой атлетике и с микроскопом не сыскать английских имен.

— На традиционном теннисном турнире в Уимблдоне мужские одиночные игры выиграл француз, а американки разгромили своих английских соперниц.

— Футбольная команда, выигравшая кубок Англии, разгромлена чехословаками.

— В кроссе шести наций англичане впервые оттеснены дальше второго места...

Ну, а победа московских динамовцев в Лондоне? Разгром ими «непобедимого» «Арсенала»? А победа советских шахматистов в «радио-матче Англия—СССР»?

Довольно. Вернону Моргану есть отчего беситься и «распускать небылицу, глупее которой трудно выдумать»...

В Англии про иных писателей говорят:

— Медовый язык, а сердце из желчи.

О морганах можно сказать несколько иначе:

«В чернилах ваших, господа,
Ни капли желчи едкой нету,—
Одна лишь грязная вода!»

Н. НАРИАНИ.

ОРЕХИ

В этом году в Грузии должно быть собрано более 18 миллионов килограммов крупного ореха.

Крупный орех растет почти во всех районах Грузии. Высокие, с широко раскинутыми ветвями, красивые деревья обычно достигают 20—22 метров высоты. Есть деревья-гиганты. Ствол такого дерева едва могут обхватить три человека.

Орехи очень полезны, в них содержится до 65 процентов жира. Из кожуры и внеплодника добываются красящие и дубильные вещества. Древесина — красивого рисунка, хорошо полируется и широко используется для производства высокоценной фанеры, мебели, идет на изготовление ружейных прикладов, пропеллеров и т. д.

В сентябре, когда зеленая оболочка, покрывающая орех, начинает трескаться,—приступают к сбору урожая. Сейчас же после сбора орехи просушиваются на солнце. От просушки зеленая оболочка, не отставшая во время сбора, вянет и легко снимается.

В Грузии более 10 тысяч гектаров насаждений крупного ореха. Но плодоносят не все деревья. Часть из них посажена недавно и даст урожай через несколько лет. Только в этом году Гурджаанском, Качретском, Сигнахском, Горийском, Кварельском, Караязском, Телавском и других районах посажено 13 тысяч ореховых деревьев. Они посажены вдоль дорог, оросительных каналов, созданы ореховые рощи.

Площадь под крупным и мелким орехом будет увеличиваться с каждым годом. За пятилетие должно быть засажено ореховыми деревьями свыше 2 тысяч гектаров.

Совет Министров Грузинской ССР и ЦК КП(б) Грузии приняли решение, выполнение которого обеспечит рост площадей под насаждениями ореха и урожая. Организованы специализированные питомники, где выращиваются саженцы. 36 гектаров питомников за 5 лет дадут до полутора миллионов стандартных ореховых саженцев.

В районах выделены маточные деревья, дающие местные высокоценные плоды с тонкой скорлупой. Большая часть урожая с этих деревьев используется, как семенной фонд. Ежегодно в Грузии заготавливается до 10 тонн посевного ореха.

Ореховое дерево в Сагурамо.

Бичом крупного ореха является вредитель — плодожорка. Если не вести борьбу с ней, то более четверти урожая погибает. Опытные садоводы не дают испортиться ни одному ореху. Они устраивают на штамбах деревьев так называемые ловчие пояса. Плодожорки застревают в этих поясах. Их выбирают оттуда и уничтожают.

В Махарадзевском, Зугдидском, Чохатаурском, Ланчхутском районах и в Абхазии имеются большие плантации мелкого ореха—3.357 гектаров.

Сбор урожая мелких орехов уже начался. В этом году будет собрано до 5 миллионов килограммов.

Насаждения мелкого ореха также увеличиваются. В этом году уже заложено 140 гектаров новых плантаций.

У садоводов Грузии есть все условия, чтобы успешно выполнить план дальнейшего расширения ореховых плантаций, повысить урожайность. Надо только умело выращивать саженцы в питомниках, не дать зачахнуть ни одному дереву. Особенное внимание необходимо уделить маточным деревьям, дающим семенной материал.

С. СУРОВ.

Маленький фельетон

От сказки к были

У А. С. Пушкина есть сказка:

Жил старик со своею старухой возле самого синего моря... А в море жила золотая рыбка.

Что дальше было, знают все.

А. А. Кулик живет на Советской улице, в доме № 317, рядом с почтовым отделением, что в № 319, по той же улице.

Подписался А. А. Кулик на газету. В надежде на близкое соседство с почтовым отделением он самоуверенно говорил:

— Кто-кто, а я буду получать газету в срок и без перебоев!

Увы! Газету ловить оказалось труднее, чем золотую рыбку в синем море. Либо целыми днями — ничего, либо сразу — целая кипа бумаги, пригодной уже не для чтения, а для утильсырья...

«Для меня, — пишет гр. Кулик в редакцию, — свежая газета важнее, чем еда, но свежие газеты я получаю редко»...

Не дождавшись как-то газеты, пошел гр. Кулик в почтовое отделение № 35. Сидит там заведующая почтовым отделением тов. Кюркчян.

— Почему мне не носят газеты? — спросил гр. Кулик.

— Поплыла к вам ваша газета,—ответила ему заведующая.

Но газета так и не доплыла даже на другой день.

Гр. Кулик снова пришел в почтовое отделение:

— Кто же понес мою газету? И вчера и сегодня она не принесена.

Вопрос остался без ответа. Фамилии газетчика не сказали...

Случается нечто подобное и в некоторых других районах Тбилиси.

Подписчик Б. Яшвили (Ведзинская, 17) жалуется:

— Я не получаю газеты. Прекратили доставку.

О том же, примерно, говорят подписчики с улиц Чавчавадзе, Прачечной, Папанина, Тарнеловской...

Гр. Кулика кое-кто успокаивает:

— Вам-то ничего, вы хоть связь с почтовым отделением можете легко и быстро поддерживать, а вот нам как, которые далеко от почты живут?...

— Выясняется, — ставит нас в известность один из читателей, — что почтальоны обслуживают районы по совместительству.

Тов. Кюркчян строчит аккуратно свои отчеты: она «выполняет» и «перевыполняет» свои планы. Она хвалится рационализацией разноски почты... Сумки почтальонов наполняются ежедневно доотказа газетами, журналами, письмами... Корабль отплывает. Но частенько плавание его подчиняется не графику тов. Кюркчян...

Вспоминается рассказ А. П. Чехова: «Жена моя читает «Новости» и «Новое время», сам же я предпочитаю московские газеты!.. Признаться, я не охотник до толстых журналов, отдаю их знакомым... Сам же угощаюсь больше иллюстрациями... Читаю, конечно, и юмористические.

— Неужели вы выписываете все эти газеты и журналы. Вероятно, вы содержите библиотеку?

— Нет-с, я приемщик в почтовом отделении»...

Может быть, сказка о газете и подписчике кончается иногда и так. А может быть и по-другому.

Говорят, что в иных почтовых отделениях, в том числе в отделении № 35, целыми кипами лежат газеты, которые почтальоны «не успели» разнести.

Когда тов. Кюркчян указали на эту братскую могилу газет, она пробормотала:

— Приходят и берут сами...

Ну, а если не берут «сами»...

Газеты не ждут. Они широко растекаются по городу:

Говорят, что газеты выгодно продаются на базаре.

Так гибнут «золотые рыбки» — газеты в пучине непорядков и самотека в работе Союзпечати и почты. Так подписчику достаются нередко, выражаясь сказочным языком, «рыбий хвост» да «разбитое корыто».

Е. ЛАЗО.

В Индустриальном институте им. С. М. Кирова

В Грузинском индустриальном институте им. С. М. Кирова подведены итоги учебного года. Из 1.775 студентов, сдавших экзаменационные сессии, лучшая успеваемость на четвертых курсах. Абсолютная успеваемость студентов этих курсов — 96,8 проц.

Дипломные проекты защитили студенты химико-технологического факультета.

Строительный, электротехнический, горный и механический факультеты выпустили 43 инженера. В сентябре эти факультеты выпустят еще 62 специалиста.

Сейчас институт производит прием студентов на новый учебный год. В помощь готовящимся к приемным экзаменам институт проводит консультации по всем предметам.

Премьера в театре им. Грибоедова

Накануне закрытия сезона Государственный драматический театр им. А. С. Грибоедова показал зрителям последнюю премьеру — сатирическую комедию английского драматурга Арнольда Беннет «Почему он молчал».

Главные роли исполняют народный артист Грузинской ССР А. Смирнин и заслуженная артистка республики К. Сперанская.

Новая пьеса прошла с большим успехом.

МЕХАНИЗИРОВАННАЯ ПОЛИВКА УЛИЦ

Коммунальный отдел исполкома Тбилгорсовета ввел в эксплоатацию машину для поливки улиц. Машина обслуживает площадь им. Берия, проспект Руставели, улицы Ленина, Бараташвили и Плехановский проспект.

В ближайшее время намечено перевести на механизированную поливку ряд других улиц.

НОВАЯ ЭЛЕКТРОПОДСТАНЦИЯ

Заканчивается монтаж Сабурталинской электроподстанции. Подстанция будет давать элетроэнергию для новой троллейбусной линии в Сабуртало и трамвайной линии в Ваке.

ПЕРЕВЕЗЕНО 9 МИЛЛИОНОВ ПАССАЖИРОВ

В июне тбилисский трамвай перевез более 9 миллионов пассажиров, выполнив план перевозок на 118 процентов. За этот же месяц троллейбус перевез 825 тысяч пассажиров.

ЗЕРКАЛА ДЛЯ ЖЕЛЕЗНОДОРОЖНЫХ ВАГОНОВ

Тбилисский пассажирский вагонный участок по инициативе главного инженера тов. Мамулашвили организовал производство зеркал для вагонов.

Первая партия зеркал установлена в образцовом поезде Тбилиси—Ростов.

БАНЯ № 6

Закончен капитальный ремонт бани № 6. В бане приведены в порядок номера, увеличено количество душевых.

Сейчас баня получает воду из второго источника, который одновременно обслуживает Бальнеологический курорт.

В ближайшие дни второй источник будет целиком переведен на обслуживание бани № 6. Это даст возможность перевести баню на двухсменную работу.

Научная сессия Центрального государственного исторического архива

Закончилась научная юбилейная сессия, посвященная 25-летию государственных архивов Грузии.

Первым на сессии был заслушан доклад начальника Архивного управления Министерства Внутренних Дел Грузинской ССР т. М. Габричидзе, посвященный работе Архивного управления и центральных государственных архивов за истекшие 25 лет. Докладчик привел интересные данные о собирании, охране, научной разработке и публикации документальных первоисточников по истории Грузии.

Большой интерес вызвал доклад — «Главнейшие фонды Центрального государственного исторического архива и их научное значение» старшего научного сотрудника этого архива проф. Л. Меликсет - Бека. Детальное изучение этих фондов позволило ему установить, что большое количество важнейших документов по истории первой половины XIX века не получило отражения в многотомном издании «Актов Кавказской археографической комиссии». Так, не вошли в «Акты» материалы о заговоре 1832 года известных общественных деятелей этого периода (С. Додашвили, Н. Бараташвили, Д. Кипиани, Ал. Чавчавадзе и др.), важнейшие документы об общественно-политическом движении в Грузии и т. д. Это вызывает необходимость, наряду с публикацией документальных первоисточников последующего периода, выпуска дополненного и переработанного издания первоисточников государственных архивов за период 1801—1862 гг. с привлечением важнейших документов по истории Грузии, хранящихся в московских и ленинградских архивах.

В своем докладе «К вопросу о крестьянской политике царизма в дореволюционной Грузии» проф. Ш. Чхетия дал подробную характеристику крепостного права в позднефеодальной Грузии.

Новые неопубликованные документальные данные об организации в Грузии царем Ираклием II войска «Мориге», сыгравшего большую роль в обороне страны, — привел в своем докладе научный сотрудник Центрального государственного исторического архива П. Гагошидзе.

С большим вниманием был выслушан доклад доцента А. Иоселиани «Материалы к истории Южной Грузии». Исходя из обнаруженных им в архиве новых материалов, докладчик нарисовал картину жестокого опустошения турецкими захватчиками некогда цветущей Месхетии — колыбели грузинской культуры. Приведенные докладчиком данные служат свидетельством самоотверженной борьбы населения Южной Грузии за свое освобождение от ига захватчиков.

Всесоюзный день физкультурника

КЛЯТВА ВОЖДЮ

Сегодня на стадионе „Динамо" в Москве

Проведение Всесоюзного физкультурного парада в столице нашей родины—Москве — стало замечательной традицией. Каждый год славные советские физкультурники — представители спортивной молодежи шестнадцати союзных республик, демонстрируют здоровье, молодость, неистощимую жизнерадостность советского народа, несокрушимую мощь социалистического государства. Неудивительно, что всесоюзные физкультурные парады выливаются в незабываемое, захватывающее зрелище.

Особенно яркой является вторая часть физкультурных парадов — показательные выступления спортивных делегаций союзных республик и спортсменов добровольных обществ. Выступление физкультурников Грузии всегда отличалось оригинальностью и красочностью, восхищало четкостью и сработанностью спортивных упражнений.

Сегодняшнее выступление физкультурной делегации Грузии посвящается показу готовности молодежи Грузии к выполнению величественных задач новой пятилетки, к дальнейшему укреплению оборонной мощи страны. Наиболее простыми средствами, без сложных конструкций и снарядов будет показано красочное, динамичное физкультурное зрелище. Основная идея выступления грузинской делегации (автор сценария и постановщик— И. Канчели) — клятва вождю народов товарищу **Сталину**.

...На стадионе — вся спортивная делегация, в тесном четырехугольном построении. В центре коридор. Здесь группа юношей образует из металлических копий и щитов пьедестал. Звучит торжественная мелодия. С последним ее тактом на пьедестал вбегает юноша, произносит стихи со словами клятвы вождю.

Оркестр играет грузинский марш. Физкультурники движутся вперед, исполняя на ходу упражнения с мечами и щитами. Двести юношей делают стилизованные гимнастические упражнения, заканчивающиеся фехтованием.

Под звуки лирической мелодии в ряды юношей со скрещенными мечами вступают девушки, исполняющие вольные, плавные упражнения. Воины опускаются на колено. Каждая четверка образует из щитов площадки, на которые становятся девушки. Воины поднимают их на вытянутых руках. 50 девушек на щитах и 50 на земле исполняют пластические движения...

На мгновение мужчины образуют из 200 щитов огромную ширму. Физкультурники используют ее для смены спортивного костюма. Начинается комбинированная работа гимнастов на всех снарядах оригинальной универсальной трехярусной конструкции. На кольцах, перекладинах, брусьях мастера гимнастики выполняют сложнейшие упражнения. Фоном для них служат массовые упражнения всех остальных участников делегации. Затем начинаются национальные танцы. В них принимает участие вся делегация.

Танцы окончены, наступает финал: вершину конструкции венчает портрет великого **Сталина**, вокруг портрета развеваются красочные шелковые знамена.

Раздаются звуки государственного гимна Грузинской ССР. Сорок спортсменов поднимают сорок больших знамен с расцветкой ленты к медали «За оборону Кавказа». С песней о **Сталине** делегация покидает стадион.

В подготовке постановки выступления спортивной делегации Грузии участвовали: консультант засл. мастер спорта Г. Мерквиладзе, балетмейстер А. Чихладзе, засл. деятели искусств художник С. Кобуладзе и композитор Ш. Тактакишвили.

Д. МИКЕЛАДЗЕ.

ГРИГОЛ АБАШИДЗЕ.

Клянемся мы, грузинские спортсмены...

Надежда наша, Сталин наш любимый,
Ты в мудрости простой и величавый.
Источник правды, непоколебимый
Ты полководец, всех затмивший славой.

Сын доблестный грузинского народа
Вождем народов стал неисчислимых.
Ты дал стране и счастье и свободу,
Живой любви очаг неугасимый.

Клянемся мы, грузинские спортсмены,
Тебе, наш вождь, быть Родине опорой,
Нести свой стяг победы неизменной
К стенам Кремля от солнечного Гори.

Перевел с грузинского
Рюрик ИВНЕВ.

В колхозах Горийского района

Физкультура и спорт получают в нашем районе все более широкий размах. Из года в год увеличивается количество физкультурных коллективов, растет число юношей и девушек, занимающихся спортом. Подготовка к Всесоюзному дню физкультурника еще больше оживила спортивную работу в нашем районе.

Особенной популярностью пользуются у колхозной молодежи грузинская борьба и футбол, развивающие смелость, ловкость, находчивость. Сборная команда Горийского района занимает в республике второе место по грузинской борьбе, а по футболу — первое место среди команд второй группы. Тем самым наша футбольная команда завоевала право играть в первой группе. Сейчас футболисты нашего района тренируются к предстоящему соревнованию на первенство республики.

Недавно было разыграно первенство района по грузинской борьбе. После напряженной борьбы на первое место вышла команда борцов села Свенети. Участники этой команды—колхозники Г. Зерекидзе, Г. Годелашвили и М. Сисуашвили в течение последних семи лет подряд участвуют в республиканских соревнованиях и всегда занимают почетные места.

За последнее время положение со спортивными сооружениями значительно облегчилось. Спортивные залы, занимавшиеся в годы войны различными организациями, ныне возвращены и оборудуются под гимнастические залы. В ряде сел строятся новые спортивные площадки, ремонтируются старые. Комсомольцы выступают в этом деле застрельщиками, инициаторами ценных начинаний.

Так, сегодня в сел. Каралети состоится открытие спортивного городка, построенного по инициативе и силами колхозной молодежи села во главе с т. Карло Пажава. Спортивный городок прекрасно оборудован, имеет несколько площадок. Территория городка благоустроена, озеленена, электрифицирована, для зрителей устроены трибуны.

Открытие спортивного городка в колхозе имени Берия села Каралети сегодня выльется в большой праздник. Сюда съедутся гости из районного центра, колхозники из соседних деревень. На площадках нового городка состоятся товарищеские встречи колхозных команд по баскетболу, волейболу, грузинской борьбе и гимнастике. Здесь же будут проведены показательные выступления передовых спортсменов района.

Сегодня же в Гори будет открыта площадка для грузинской борьбы.

Наша задача заключается теперь в том, чтобы не останавливаться на достигнутом, добиться хорошего, работоспособного, инициативного физкультурного коллектива при каждом колхозе.

В. БЕТЛЕМИДЗЕ,
председатель Горийского районного комитета физкультуры.

Альпинисты, мастера спорта СССР (слева направо) Годжи Зуребиани и Габриел Хергиани.
Фото В. Тархова.

Тренировка физкультурников Грузии перед поездкой в Москву для участия во Всесоюзном физкультурном параде.
Фото И. Вайсмана.

Альпинисты

Альпинизм был в годы Отечественной войны одним из тех видов спорта, который нашел непосредственное применение в военных действиях.

Сотни инструкторов альпинизма, находясь в рядах Красной Армии, обучали бойцов и офицеров технике действия в горах, непосредственно участвовали и командовали подразделениями. Альпинисты Грузии, имевшие большой опыт восхождений на труднейшие вершины Кавказского хребта, отличились в боях за Кавказ.

Мастера спорта СССР — сваны Габриел Хергиани, Бекну Хергиани, Годжи Зуребиани в годы войны приняли активное участие в обороне перевалов Главного Кавказского хребта. Теперь они готовятся к труднейшим восхождениям на вершины родной Сванетии.

Габриел и Бекну Хергиани вместе с первоклассными спортсменами — Чичико Чартолани, Максимом Гварлиани и Бесо Хергиани этим летом будут штурмовать Ушбу со стороны Гульского ледника. Вместе с тбилисскими альпинистами они совершат восхождение, посвященное памяти замечательного альпиниста, заслуженного мастера спорта СССР А. Б. Джапаридзе.

На Ушбу совершит восхождение с севера группа молодых альпинистов сванетской спортивно-квалификационной экспедиции.

Вместе с молодежью в горы выступят и альпинисты старшего поколения, имеющие в своих «послужных списках» десятки восхождений на вершины, прохождений через перевалы, тысячи километров пути в горах... Среди них — ветеран советского альпинизма, заслуженный мастер спорта И. А. Асланишвили, принимавший участие в 1923 г. в первом восхождении советских альпинистов на Казбеги, заслуженный мастер спорта СССР Александра Джапаридзе — участница смелых восхождений, совершенных ею вместе со своим братом, мастер спорта СССР Александр Гвалия — энтузиаст горнолыжного спорта и участник многих восхождений на вершины Главного Кавказского хребта.

Альпинизм в Грузии становится массовым видом спорта. Многие города и районы Грузии гордятся достижениями своих альпинистов и альпинисток. В Батуми — это Ламара Кечегмадзе и Мераб Гегечкори, в далеком сванском селении Мезери — Адмаджир и Рамир Квациани, в Кутаиси — Л. Маруашвили, М. Санеблидзе и А. Иашвили.

Студенты Медицинского института Гайоз Цинцадзе и Тенгиз Ахметели и колхозники из Кахетии Абрам Коринтлишвили и Автандил Багацвиди, действительные члены Академии наук Грузинской ССР Н. Кецховели и А. Дидебулидзе и преподаватель сельской школы Илья Дигмелашвили, офицеры Красной Армии Шота Бурджанадзе и Вахтанг Лежава и стахановец Георгий Ахалкаци — все они одинаково любят альпинизм, содействуют его дальнейшему развитию.

Альпинизм в Грузии стал традиционным видом спорта. Им занимаются даже целыми семьями. Всем известна славная семья Джапаридзе, три члена которой — братья Симон и Алеша, сестра Александра внесли большой вклад в дело развития советского альпинизма. В семье писателя Левана Готуа все молодое поколение занимается альпинизмом — и инженер Сандро Готуа, и врачи Тина и Тамара, и литератор Мзия Готуа.

Детский горный туризм и альпинизм за последние годы приобрел в Грузии широкую популярность. Сотни детей и подростков, совершая горные походы, знакомятся со своей замечательной родиной, изучают основы альпинизма. В восхождениях на снежные и ледовые вершины, они закалят свой организм и волю, научатся бороться с горной стихией. На перевалах Кавказа они увидят следы разгрома отборных немецких горных дивизий, услышат от бывалых альпинистов рассказы о героической борьбе за родной Кавказ.

К. ДЖАВРИШВИЛИ.

Народный спорт

Физические упражнения были распространены в Грузии с древнейших времен. Римский историк Тацит пишет: «У Фарсмана (иберский царь) был сын Радамист, стройного роста, необыкновенной силы, искусный во всех национальных упражнениях и пользовавшийся славой у всех соседних народов».

Другой римский писатель Дион-Кассий, сообщая о посещении Рима иберским царем Фарсманом, рассказывает, что «на марсовом поле император Адриан с большим вниманием созерцал военные упражнения Фарсмана, его сына и иберских вельмож».

Большое распространение имели физические упражнения в средневековой Грузии. Об этом свидетельствуют литературные памятники той эпохи. Наивысшей точки развития национальные виды физических упражнений достигли в эпоху великого поэта Шота Руставели. В гениальной поэме «Витязь в тигровой шкуре» Руставели ярко показывает высокую спортивную культуру средневековой Грузии.

Игра в мяч, стрельба из лука, мошантоба (акробатика), верховая езда, ристалищные игры, охота—пользовались широкой популярностью в эпоху Руставели. О национальных видах спорта, распространенных в последующие периоды средневековья, повествуют нам произведения царя Арчила, Теймураза II, Саба Сулхан-Орбелиани и др.

С присоединением Грузии к России национальный спорт—грузинская борьба, кулачный бой, лело, джирити, доги (скачки)—продолжал развиваться, но царское правительство нередко преследовало народные виды спорта. В том, что грузинская борьба, лело, конные состязания привлекали большое число зрителей, правительство видело опасность для царского режима. Часто оно запрещало устройство соревнований по национальным видам спорта, и полиция разгоняла собравшихся.

Только после установления в Грузии советской власти народный спорт получил все права на существование. Партия и правительство создали все условия для широкого развития национальных видов спорта.

В Советской Грузии систематически устраиваются соревнования по грузинской борьбе, лело, тарчия, кабахи, джирити, исинди и другим видам спорта.

В 1927 году в ознаменование 10-летия Великой Октябрьской Социалистической революции был проведен первый праздник, посвященный национальным видам спорта, а в 1929 г. организован конный пробег Кобулети—Цхакая.

Особенно широкий размах получил у нас конный спорт. В 1937 г. был проведен звездный пробег с участием конников Абхазии, Мегрелии, Юго-Осетии, Кутаиси, Сигнахи, Боржоми и т. д. Пробег завершился всегрузинскими соревнованиями по национальным видам спорта. Такие же соревнования проводились и в последующие годы.

В 1945 году в 10 районах состоялись районные и колхозные отборочные соревнования по конному спорту с участием 500 всадников. В проведенных в сентябре—ноябре 1945 г. зональных соревнованиях по конному спорту участвовали представители 22 районов—440 колхозных всадников. В ноябре того же года в Зугдиди состоялась финальная встреча команд-победительниц зональных соревнований на кубок имени Л. П. Берия с участием семи команд. Эта встреча привлекла до 30.000 зрителей.

Лучших показателей добились конники Абхазии, Зугдидского, Цхакаевского и Сигнахского районов. Мастерами конных видов спорта являются передовые колхозники Ф. Мчедлишвили и В. Берикашвили (Сигнахский район), Платон Кобалия и Валериан Макацария (Зугдидский район), Николай Сигуа (Цхакаевский район).

Широкой популярностью в колхозной деревне пользуются также грузинская борьба и лело.

Из крупных соревнований по грузинской борьбе за последние годы следует отметить всегрузинские соревнования, проведенные в 1944 году с участием 197 человек.

Большое внимание уделял национальным видам спорта товарищ Л. П. Берия. По его инициативе в Грузии широко развернулась работа по внедрению национальных видов спорта в колхозной деревне, стали устраиваться внутрирайонные и республиканские соревнования. Эти мероприятия способствовали широкому вовлечению колхозной молодежи в физкультурное движение, их подготовке к труду и обороне Родины. Тысячи физкультурников Грузии, занимавшихся народно-национальными видами спорта, прославили себя боевыми подвигами на фронтах Великой Отечественной войны.

Доцент М. А. ГОРГАДЗЕ,
директор Грузинского научно-исследовательского института физкультуры.

Будущие чемпионы

Двенадцать лет назад по указанию тов. Л. П. Берия в Грузии были созданы детские спортивные школы. Сейчас они имеются во всех городах и районах республики.

Спортивные школы проводят большую и плодотворную работу по физическому воспитанию подрастающего поколения, готовят новые кадры спортсменов. Они вырастили немало первоклассных мастеров, среди них—хорошо известные имена чемпионов страны Цимакуридзе, Дгебуадзе, Илуридзе по вольно-американской борьбе, Горгаслидзе и Медзмариашвили по боксу, Ал. Пайчадзе по легкой атлетике, А. Мчедлидзе по гимнастике, З. Кокоевой по гранатометанию.

Особенно оживленно проходит нынешний летний спортивный сезон. Всегрузинские соревнования проводятся по основным видам спорта. Закончились соревнования по гимнастике, легкой атлетике, боксу, французской борьбе, футболу—по первой группе городов.

Всегрузинские соревнования подростков показали значительный рост спортивного класса юных физкультурников. Установлено много новых республиканских рекордов. Легкоатлет Л. Санадзе установил всегрузинский рекорд в беге на 100 метров. Его результат — 11 секунд—равен всегрузинскому рекорду для взрослых и всесоюзному рекорду среди юношей. Звание чемпиона Грузии 1946 года завоевали гимнасты В. Абуладзе среди юношей, В. Долженко среди девушек и Т. Каранадзе среди школьниц.

Футбольная команда Сухуми завоевала звание чемпиона и «Кубок Грузии».

Многие юноши-спортсмены — чемпионы среди взрослых; например, борцы Одишвили, Вешагури—чемпионы Тбилиси по французской борьбе.

Сейчас юные спортсмены Грузии готовятся к предстоящим всесоюзным соревнованиям.

Укомплектована сборная футбольная команда Грузии, в которую вошли лучшие юноши-футболисты Тбилиси, Сухуми, Гори, Махарадзе. Команда проходит тренировочные сборы под руководством тренера всесоюзной категории т. Гонеля.

За последние годы многие районные спортивные школы выдвинулись в первые ряды. Особо надо отметить детскую спортивную школу г. Цхакая (директор Л. Эджибая). Воспитанники этой школы показали отличные результаты. Хорошо работают также Сухумская и Кутаисская детские спортивные школы.

Широкому развертыванию физкультурной работы среди молодого поколения мешает отсутствие детских стадионов, спортивных залов, площадок. Создание таких баз даст возможность спортивным школам Грузии еще шире развернуть работу по физическому воспитанию детей.

Н. СЕПАШВИЛИ,
заместитель начальника инспекции физического воспитания Министерства просвещения ГССР.

Мастера кожаного мяча

Во второй половине апреля на флагштоках стадионов Москвы, Ленинграда, Тбилиси, Киева и других городов взвились флаги спортивных обществ, и двенадцать лучших команд страны включились в розыгрыш первенства СССР по футболу 1946 года.

Этих встреч с нетерпением ждали сотни тысяч любителей советского футбола, к ним тщательно готовились спортивные коллективы. Первые же матчи показали безусловный рост техники и тактики советских футболистов. Особенно большой успех выпал на долю тбилисских динамовцев, открывших розыгрыш на своем поле — матчем с динамовцами Киева. Этот и последующие матчи с одноклубниками Москвы, Ленинграда и Минска, проведенные на стадионе имени Л. П. Берия, закончились победами тбилисских динамовцев.

После этих встреч тбилисские футболисты выехали в Москву, затем—в Ленинград и одержали еще три победы подряд—в матчах с командами «Крылья Советов», «Спартак» (Москва) и «Зенит» (Ленинград). Лишь в восьмом матче—с командой ЦДКА—тбилисские динамовцы, занявшие к этому времени положение лидера, потерпели первое поражение.

Имея в своем составе первоклассных игроков, команда тбилисского «Динамо» находится в отличной спортивной форме и, занимая сейчас в таблице розыгрыша второе место, ведет успешную борьбу за завоевание почетного звания чемпиона страны по футболу. Отличная игра мастеров футбола Бердзенишвили, Джеджелава, Гагуа, Кикнадзе, Гогоберидзе, Салдадзе и других значительно содействовала достигнутым успехам. Особенно выделяется игрок международного класса Б. Пайчадзе.

Успехи футболистов Грузии не ограничиваются достижениями только команды тбилисского «Динамо», совершившей в конце прошлого года поездку в Румынию и одержавшей там несколько побед над лучшими командами, в том числе над одной из сильнейших профессиональных команд «Ювентус».

Достаточно сказать, что в течение года только в Тбилиси вновь создано свыше 100 футбольных команд, а всего в городе зарегистрировано более 180 команд, систематически тренирующихся и участвующих в соревнованиях.

Для успехов, достигнутых за последний год нашими футболистами, показательно также участие в розыгрыше первенства страны по второй группе тбилисских команд Дома офицеров (ТОДО) и «Локомотива», а команды завода имени Димитрова — в розыгрыше зонального первенства. Особенно следует отметить успехи команды Дома офицеров, которая имеет все возможности добиться в своей группе первого места и перейти в первую группу.

Закрепление достигнутых успехов и их дальнейшее развитие возможны однако при том условии, если будут устранены недостатки, имеющиеся еще в большинстве физкультурных организаций, и улучшена работа тренеров и капитанов футбольных команд.

Г. ПАЧУЛИЯ,
заслуженный мастер спорта СССР.

Спортивная Грузия

Г. Чикваидзе

зам. председателя Комитета по делам физкультуры и спорта при Совете Министров Грузинской ССР, засл. мастер спорта СССР.

Физкультурники Советской Грузии встречают Всесоюзный день физкультурника 1946 года дальнейшим развертыванием массовой спортивной работы, совершенствованием спортивной техники. Вместе со всей многочисленной армией советских физкультурников грузинские спортсмены внесли свою лепту в завоевание блистательной победы над немецко-фашистскими захватчиками и японскими империалистами.

Когда началась война, тысячи физкультурников Грузии встали на защиту Родины. В городах и сёлах республики с гордостью называют имя борца и футболиста Ланчхути Н. Урушадзе, удостоившегося звания Героя Советского Союза. Героями Советского Союза стали бывшие гимнасты И. Цицишвили, Г. Мерквиладзе и М. Горбачев, футболист П. Цикаридзе, легкоатлеты В. Лежава и Т. Джапаридзе и другие. В рядах украинских партизан прославился активный спортсмен Герой Советского Союза Д. Бакрадзе. Повстанческий отряд грузин на острове Тексель в Голландии возглавила бывший слушатель Тбилисского физкультурного техникума Е. Артемидзе (командир отряда) и чемпион СССР по французской борьбе Ш. Нозадзе (комиссар отряда).

Возвратившись с войны, физкультурные работники вновь взялись за любимое дело. Вернулись на физкультурную работу: мировой рекордсмен Дм. Иоселиани, возглавивший Тбилисский государственный институт физкультуры, К. Джавришвили — председатель Грузинского альпинистского клуба, В. Бетлемидзе — председатель Горийского районного комитета физкультуры, Н. Арчвадзе — председатель добровольного спортивного общества «Пищевик», Г. Ханзулишвили — председатель Лагодехского районного комитета физкультуры и многие другие.

Особенно заметным стало оживление спортивной работы в республике в этом году, после постановления ЦК КП(б) Грузии и Совета Министров ГССР о мерах по улучшению физкультурной работы в республике.

Физкультурные организации Грузии насчитывают в своих рядах свыше 40.000 человек. К их услугам 2.000 разных спортивных сооружений — стадионов, площадок, залов, гимнастических городков, водных станций... Грузия дала стране 79 мастеров спорта, 26 засл. мастеров спорта СССР, 125 судей республиканской и всесоюзной категорий, десятки чемпионов, перворазрядников и достиженцев по целому ряду видов спорта.

В этом году физкультурные организации Грузии поставили перед собою задачу вовлечь в занятия спортом широкие слои населения, завоевать новые спортивные высоты. Результаты первой половины нынешнего года свидетельствуют о том, что в этом отношении у нас имеются немалые успехи. В кроссах приняли участие десятки тысяч человек. Широко практикуемые республиканские, городские, районные, фабрично-заводские и колхозные спартакиады во многом способствуют физической закалке трудящихся.

Соревнования нынешнего года выявили новых чемпионов и рекордсменов. В 1946 году установлено 7 новых республиканских рекордов. В числе их обладателей—новые имена: штангисты батумец А. Миминошвили, кутаисцы В. и П. Басиладзе.

Семья лучших спортсменов Грузии пополнилась также борцами—В. Илуридзе и Д. Цимакуридзе. Им и В. Мачкальину присвоено звание чемпиона Советского Союза по вольно-американской борьбе. Замечательных результатов по спортивной ходьбе — новому виду спорта—добился тбилисец И. Мокрополо, который прошел дистанцию в 10 клм. за 56 мин. 24 сек., завоевав тем самым звание рекордсмена и чемпиона Грузии.

Отличным результатом недавно блеснула мастер спорта Елена Гокиели. Она повторила всесоюзный рекорд в беге с барьерами на 80 метров, принадлежавший москвичке Барыловой, показав время 11,6 сек.

Спортивную честь республики по-прежнему высоко держат: мировая рекордсменка по метанию диска засл. мастер спорта СССР Нина Думбадзе, гимнаст Н. Такайшвили, вошедший в сборную команду СССР, всесоюзные рекордсмены—М. Касьяник (штанга) и Г. Атанелашвили (прыжки в высоту с разбега). Последний повторил в этом году свой же всесоюзный рекорд, взяв с разбега высоту в 195 см. Всесоюзными рекордсменами являются также М. Жгенти (штанга), Л. Санадзе (бег), Л. Мшвениерадзе (плавание).

Почетное место в СССР занимают и спортивные команды Грузии.

Значительно лучше, чем в прошлом сезоне, выступает в этом году футбольная команда «Динамо». Она удерживает за собой второе место, имея позади себя прошлогоднего чемпиона страны — «Динамо» Москвы.

Первое командное место удерживают боксёры Тбилиси. На втором месте в Союзе — штангисты и баскетболисты Грузии. В соревнованиях по теннису команда Грузии вышла в полуфинал, по плаванию Грузия занимает третье место.

Осенью прошлого года коллектив спортсменов Грузии в третий раз занял первое место на спартакиаде республик Закавказья.

Подготовка к Всесоюзному дню физкультурника еще более активизировала деятельность физкультурных организаций и сопровождалась рядом интересных агитационно-массовых и спортивных мероприятий.

Однако мы не имеем права сказать, что в спортивной жизни Грузии дело обстоит благополучно. В области физического воспитания у нас еще немало недостатков. Далеко не все спортивные общества и физкультурные коллективы выступают организаторами массовой спортивной работы. Слабы кадры низовых и средних физкультурных работников. Ощущается острый недостаток в спортивном инвентаре. Далеко не всюду удовлетворительно протекает ремонт спортивных сооружений.

Задача заключается в том, чтобы быстрее устранить эти недочеты, систематически улучшать достигнутые успехи, сделать советский спорт подлинно массовым.

1. Мировая рекордсменка по метанию диска засл. мастер спорта СССР Нина Думбадзе. 2. Капитан футбольной команды тбилисского «Динамо» засл. мастер спорта Борис Пайчадзе. 3. Чемпион СССР по прыжкам в длину с разбега, мастер спорта Елена Гокиели.

1. Засл. мастер спорта СССР Николай Такайшвили. 2. Чемпион СССР среди юношей в беге на 100 м. Леван Санадзе. 3. Чемпион СССР по поднятию тяжестей в легком весе мастер спорта Мамия Жгенти.

Международный обзор

РУМЫНИЯ ПЕРЕД ВЫБОРАМИ. — АМЕРИКАНСКИЙ ЗАЕМ АНГЛИИ. — СУД НАД ЯПОНСКИМИ ВОЕННЫМИ ПРЕСТУПНИКАМИ.

В Румынии широко развернулась подготовка к выборам в парламент.

На-днях утвержден новый избирательный закон, который был предварительно подвергнут всенародному обсуждению.

Избрание депутатов будет производиться путем всеобщего равного, прямого и тайного голосования. Право голоса предоставлено женщинам и военнослужащим.

В довоенной Румынии так называемые «всеобщие выборы» превращались в позорную комедию. Достаточно указать, что в последних парламентских выборах, происходивших в 1937 году, принимало участие всего лишь 14 процентов населения. Террор и насилие, покупка голосов и похищение урн были обычным явлением.

Когда на выборах 1931 г., вопреки всем актам насилия, в парламент все же было избрано 5 депутатов от рабоче-крестьянского блока, они на первом же заседании были избиты, лишены депутатской неприкосновенности и арестованы.

Ныне, впервые в истории Румынии, обеспечено свободное волеизъявление народных масс. Румынский народ получил реальную возможность избрать в парламент своих подлинных представителей.

На предстоящих выборах демократические силы Румынии будут выступать единым фронтом. Избирательный блок демократических партий выдвинул единый список кандидатов, выступил с общей программой.

Демократическому блоку противостоят так называемые «исторические партии» Румынии — национал - либеральная, возглавляемая Братиану, и национал-царанистская, возглавляемая Маниу. Вокруг них группируются все силы реакции, пытающиеся сорвать дело демократического преобразования страны, восстановить старый антинародный режим, вызвать иностранное вмешательство во внутренние дела Румынии.

Ставка об'единенных сил реакции будет бита. Румынский народ знает, что старая правящая клика привела страну к катастрофе, а Национально-демократический фронт обеспечил ей спасение. Народные массы имели возможность на опыте убедиться в благотворных результатах политики Национально-демократического фронта

Огромное значение для преобразования страны на новых началах имеет проведенная правительством Гроза земельная реформа. Уже к концу прошлого года было осуществлено отчуждение и раздел 1.700.000 гектаров земли. Удовлетворены вековые чаяния крестьянства. Ликвидирована главная опора румынской реакции — крупное боярско-помещичье землевладение с его феодальными пережитками.

Значение предстоящих выборов для будущего Румынии трудно переоценить. На них фактически будет решаться вопрос о дальнейших путях развития страны.

Единодушное одобрение, которым широкие массы трудящихся встретили образование избирательного блока демократических партий, предвещает победу на выборах сил демократии и прогресса.

* * *

На-днях президент США Трумэн утвердил законопроект о предоставлении Англии займа в размере 3.750 миллионов долларов.

Обсуждение этого законопроекта в палате представителей носило резкий характер. 155 членов палаты голосовало против предоставления займа. С их стороны указывалось, что Англия использует этот заем в ущерб интересам Соединенных Штатов, «в целях укрепления колониальных владений и фашистских правительств», что Великобритания могла бы «легко собрать эту сумму, продав лишь одну десятую часть своих владений» и т. д.

Все же, большинство палаты в 219 депутатов стало на ту точку зрения, что предоставление займа выгодно для торговли США, и голосовало за принятие законопроекта.

Таким образом вступило в силу англо-американское экономическое и финансовое соглашение, заключенное еще в декабре прошлого года, которым было предусмотрено предоставление Англии займа.

Следует отметить, что если в Соединенных Штатах были как противники, так и сторонники этого соглашения, расходившиеся лишь во мнениях относительно степени его выгодности для США, то в Англии наблюдалась иная картина.

Даже представители правительства не скрывали, что условия займа чрезвычайно тяжелы, что на них можно было пойти только в силу крайней необходимости. В ответ на критику со стороны парламентской оппозиции они заявляли: «У нас не было другого выхода!».

Причина этого — в резком ослаблении экономических позиций Великобритании в результате второй мировой войны. За время войны Англия потеряла почти половину своих иностранных капиталовложений. По официальным данным, национальное богатство Великобритании в целом уменьшилось приблизительно на 7,5 миллиарда фунтов стерлингов (около 30 миллиардов долларов).

Из страны-кредитора Англия превратилась в страну - должника. Уменьшились доходы от иностранных капиталовложений, от судоходства, банковских операций

Надежды на получение в Соединенных Штатах беспроцентного займа не оправдались. Заем получен дорогой ценой отказа в пользу Америки от имперских предпочтительных тарифов и стерлингового блока — важнейших условий, стимулирующих внутриимперскую торговлю Великобритании.

Между тем, Англия стоит перед необходимостью намного увеличить свой экспорт по сравнению с довоенным, чтобы оплачивать заграничное сырье и продовольствие.

Согласно условиям займа, определенную часть его Англия даже не вправе употребить по собственному усмотрению. Эта часть займа должна быть предоставлена в распоряжение кредиторов Великобритании в долларах для закупки ими американских (а не английских) товаров

Не приходится удивляться, что условия англо-американского соглашения вызывают в Англии острое недовольство.

Видный представитель английского финансового мира лорд Бивербрук, протестуя против условий займа, заявил: «Мы продали империю за ничтожную сумму. Впредь Соединенные Штаты будут пожинать то, что мы посеяли».

Бывший министр по делам Индии и Бирмы Эмери в недавнем выступлении ссылался на то, что «представители американского правительства заверили конгресс и общественность, что этот заем означает осуществление их политики, направленной на то, чтобы связать нам руки даже в области нашей собственной торговли и валютной политики внутри страны и прежде всего наложить вето на имперские преференции».

Необходимо иметь в виду, что не только Англия, но и Соединенные Штаты, находящиеся под угрозой 20-миллионной безработицы, ныне, как никогда, добиваются увеличения экспорта.

Все это говорит о неизбежности дальнейшего обострения экономического соперничества, борьбы за рынки между Англией и США.

* * *

Уже около трех месяцев в Токио идет суд над группой главных японских военных преступников. В начале мая на скамью подсудимых были посажены 28 главарей хищного японского империализма, организаторов разбойничьей войны на Дальнем Востоке.

Среди подсудимых, правда, нет многих видных вдохновителей и руководителей японской агрессии, отсутствуют, в частности, главные руководители японских концернов — «дзайбацу», но привлеченные к ответственности преступники хорошо известны, как лидеры наиболее агрессивной шовинистической клики японской военщины.

Среди них — бывший японский премьер Хидеки Тодзио, возглавлявший токийское правительство в период нападения на Пирл-Харбор, несущий ответственность за длительную и жестокую войну против Китая, за разграбление захваченных территорий и порабощение народов Восточной Азии, неустанно укреплявший союз с гитлеровской Германией и готовивший нападение на СССР.

Вместе с ним суду Международного Трибунала предан ряд ближайших соучастников его преступлений, членов его кабинета. На скамье подсудимых сидят также бывшие премьер-министры Хирота, Койсо, Хиранума, многие другие японские министры и высшие должностные лица.

Среди подсудимых — руководители Квантунской армии и фактические правители Маньчжоу-го, организаторы нападений на советские вооруженные силы и на войска Монгольской Народной Республики еще в 1938 и 1939 гг.

Все они обвиняются в «планировании, подготовке, развязывании и ведении агрессивных войн, в нарушении международных законов и договоров, а также в убийствах и участии в качестве руководителей, организаторов, подстрекателей и исполнителей в планировании и осуществлении конспиративных связей с Германией и Италией в целях установления военного, морского, политического и экономического господства во всем мире». В обвинительном заключении содержатся также обвинения в применении отравляющих веществ в Китае

Виновность японских военных преступников, представших перед судом Международного Трибунала, очевидна для всего мира. Обвинением представлены суду неопровержимые материалы, уличающие преступников.

Тем не менее, подсудимые ведут себя на суде крайне нагло. При помощи лжи, запирательств, всевозможных ухищрений, они пытаются избежать ответственности за совершенные злодеяния. Бывший премьер Хирота, например, «требовал», чтобы для него был устроен отдельный суд, т. к. он гражданское лицо и его, дескать, нельзя судить вместе с военными преступниками.

Защита, среди которой имеются и американские адвокаты, первоначально пыталась оспаривать правомочность Трибунала. Когда эта попытка провалилась, стал применяться метод преднамеренного затягивания процесса.

Вслед за первым заседанием суда, состоявшимся 3 мая, процесс был приостановлен и возобновил свою работу только 3 июня. После этого заседания суда были снова отложены до 13 июня, в виду того, что у защиты «не было достаточного времени, чтобы познакомиться с обвинительным заключением»!

Такой ход процесса, естественно, вызвал разочарование у мирового общественного мнения, которое ожидает скорого и справедливого суда над вдохновителями, руководителями и главными исполнителями чудовищного заговора против человечества

Как германские поджигатели мировой войны, так и их японские сообщники должны понести заслуженную кару.

Этого требуют интересы мира и безопасности народов.

С. ДЕРБИН.

К вопросу о советских рекомендациях о рабочем законодательстве в Японии

ТОКИО, 17 июля. (ТАСС). Вчера в Токио состоялась пресс-конференция союзных и японских корреспондентов, организованная отделом печати при представителе СССР в Союзном совете для Японии. На конференции было оглашено заявление, в котором указывается, что сообщение научно-экономического отдела Верховного командования, опубликованное в японских газетах полностью подтверждает своевременность вполне обоснованных рекомендаций по рабочему законодательству в Японии, представленных советским представителем в Союзном совете. Как явствует из этого сообщения, рабочее законодательство в Японии находится в процессе создания, и большая часть рекомендаций, выдвинутых советским представителем в Союзном совете для Японии, далека от реализации. Из сообщения научно-экономического отдела Союзного командования явствует также, что большая часть предложений, представленных генерал-лейтенантом Деревянко, не отражена в рабочем законодательстве Японии

Рекомендации по рабочему законодательству, представленные советским представителем в Союзном совете для Японии, говорится далее в заявлении, в основном представляют собой сумму элементарных принципов рабочего законодательства, давно уже реализованного в таких демократических странах, как Англия, Франция и в больших масштабах в Соединенных Штатах. Поскольку в Японии нет никаких демократических традиций и японские рабочие абсолютно лишены элементарных прав, советский представитель в Союзном совете для Японии счел особо необходимым и важным помочь скорейшему осуществлению в Японии прогрессивного рабочего законодательства, основанного на богатом опыте демократических стран.

В заявлении говорится, что научно-экономический отдел Верховного командования тщетно пытается доказать, будто советские рекомендации являются «ненужными», ибо они либо практически где-то реализованы, либо включены в некоторые проекты, которые должны быть реализованы. Тем не менее, заявляя, что статьи, подобные тем, которые содержатся в советских рекомендациях, уже реализованы или будут реализованы в ближайшем будущем, научно-экономический отдел Верховного командования сам отвечает на выдвинутые некоторыми лицами неуклюжие обвинения, заключающиеся в том, что рекомендации по рабочему законодательству в Японии, представленные советским представителем в Союзном совете для Японии, якобы носят пропагандистский и «коммунистический» характер. Вот почему сообщение научно-экономического отдела Верховного командования оказалось весьма полезным, поскольку оно еще раз показывает, как много еще должно быть сделано в Японии для того, чтобы рабочее законодательство в этой стране осуществлялось в соответствии с общепризнанными элементарными принципами рабочего законодательства в демократических странах.

Выступление Карделя на сессии Народной Скупщины Югославии

БЕЛГРАД, 17 июля. (ТАСС). Сегодня заместитель премьер-министра Югославии Э. Кардель выступил на совместном заседании обеих палат Народной Скупщины с ответом на запросы депутатов Меушковича и Братича.

Упомянув в начале своего выступления, что Маршал Тито и другие официальные представители уже заявляли о том, что югославское правительство не согласно с некоторыми решениями Совета Министров Иностранных Дел, в первую очередь по вопросу о границе между Югославией и Италией, Кардель затем дал подробное обоснование, почему эти решения Югославия считает несправедливыми. «Во всяком случае, — заявил Кардель,—в Италии остается значительно больше югославов, чем итальянцев в Югославии. И это называют «этнической границей» или «этническим равновесием».

Кардель подчеркнул, что Югославия не претендовала ни на что чужое. Югославия не претендовала также и на стратегические позиции на итальянской территории, хотя она и имела на это моральное право, если принять во внимание, сколь вероломному нападению она подверглась со стороны Италии. «Мы не требовали этого, — подчеркнул Кардель,—ибо новая Югославия построена на истинно-демократических принципах самоопределения и равноправия народов... Поэтому мы выдвинули наши пограничные требования с ясным пониманием полной моральной ответственности. Мы выдвинули такие требования, что история никогда не сможет обвинить нас в том, что мы, используя положение победителя в войне, требовали того, на что не имели морального права и что не соответствует принципам истинной демократии и национальной свободы и самоопределения. Честно, а не как империалистические торгаши, выдвинули мы свои требования, и на каждую пядь земли, которую мы требовали, наш народ сто раз имеет право. Нам в Париже сказали: чего вы жалуетесь, мы даем вам три четверти Юлийской Крайны. А мы ответили и сегодня вновь отвечаем: никто ничего не дает Югославии. Юлийская Крайна на протяжении тринадцати веков была землей нашего народа и только 25 лет находилась в ярме итальянского империализма».

Далее Кардель охарактеризовал, как несостоятельный, тезис западных союзников об «этническом равновесии». «Понятие этнической границы,—сказал он,—может быть только одно—это граница между компактно населенной итальянской и компактно населенной югославской территорией. Эта граница идет вдоль рубежа Фурланской низменности на север. Эту линию более или менее точно отмечают все об'ективные этнические карты Европы, и мы требуем провести границу между Югославией и Италией именно на этой основе.

Исходя из всех этих обстоятельств,—продолжал Кардель,—Советский Союз решительно и ясно поддерживал требования Югославии. Не имея никаких других тенденций, кроме желания поддержать своего союзника, честно и храбро боровшегося за общесоюзное дело, в его справедливом требовании об'единить свой народ под своим кровом, Советский Союз энергично выступил за наше справедливое дело Югославии. Этим самым Советский Союз вновь показал, что ему чужды всякие империалистические тенденции и что малые народы могут с уверенностью ожидать его поддержки в обеспечении своей свободы и независимости.

К сожалению, не все наши союзники выступили с таких позиций. Здесь нашли свое выражение тенденции, не имеющие ничего общего ни с демократией, ни с интересами самого населения Юлийской Крайны, ни с желанием заложить в этой части Европы прочные основы мира».

Кардель отметил, что «некоторые союзники относятся к Югославии как к вчерашнему врагу, а не как к союзнику».

Фашистские остатки, империалистические шовинисты в Италии, продолжал Кардель, устраивают сейчас истерические выступления, чтобы убедить мир в том, что в Италии произойдут страшные вещи, если Триест и Пола не будут принадлежать Италии. Отметив, что то же самое итальянские империалисты устраивали в конце прошлой мировой войны, Кардель заявил, что весь этот шум возможен только потому, что политика, о которой он говорил выше, поощряет «остатки агрессии и фашизма в Италии и во всей Европе».

«Правительство Югославии, — продолжал Кардель,—считает, что наши народы не могут согласиться, чтобы им навязали такой «мир». Поэтому оно отказывается принять парижские решения, касающиеся Югославии».

Перейдя в заключение к вопросу о предстоящей Мирной конференции, Кардель заявил, что «Югославия готова к переговорам на Мирной конференции двадцати одного государства, искренне стараясь найти согласованное решение. Правительство Югославии считает, что мирный договор, если бы он был принят без Югославии и против воли Югославии, не был бы ни демократическим, ни справедливым и не создал бы условий для строительства мира в этой части Европы. Исходя из этих обстоятельств, правительство надеется, что если на Мирной конференции будет проявлена хотя бы десятая часть той союзной солидарности и воли к уничтожению агрессии, какие существовали во время войны, то будет найдено согласованное решение по вопросу о Юлийской Крайне и Триесте».

«Пора,—заявил под одобрительные аплодисменты Кардель, — перейти от союзнических слов к союзническим делам. Это мы говорим не с целью оказать давление на наших союзников, чтобы они поддержали нас в каких-нибудь захватнических требованиях. Нет, мы только требуем, чтобы все наши союзники следовали тому, что они во время войны провозгласили в качестве своей военной цели, а таковым является уничтожение фашизма и агрессии, строительство прочного мира и предоставление свободы и демократических прав всем народам».

И. о. ответственного редактора Н. В. ПАВЧИНСКИЙ.

Антифранкистские демонстрации и митинги

БРЮССЕЛЬ, 18 июля. (ТАСС). По случаю десятой годовщины вступления испанского народа в борьбу против Франко вечером 18 июля в Брюсселе состоялась большая демонстрация и митинг трудящихся. На митинге с речами выступили представители демократических партий и Всеобщей федерации бельгийских трудящихся. Под гром аплодисментов переполненного зала была принята резолюция, в которой говорится, что сохранение режима Франко противоречит основным целям, которые Об'единенные нации ставили перед собой в войне. Участники демонстрации потребовали, чтобы бельгийское правительство и его представители в организации Об'единенных наций заняли твердую и ясную позицию, настаивая на разрыве с режимом Франко. «Мы,—говорится в резолюции,—призываем трудящихся, выполняя резолюцию исполнительного комитета Всемирной федерации профсоюзов, отказываться работать на Франко. Вновь подтверждая свою солидарность со сражающейся Испанией, мы обязуемся поддерживать борцов, участников сопротивления испанскому фашизму, и его жертвы и эффективно помогать им».

БЕЛГРАД, 19 июля. (ТАСС). 18 июля в Белграде состоялся антифранкистский митинг, организованный об'единенными профсоюзами Югославии.

Выступавшие на митинге ораторы требовали, чтобы демократические государства порвали дипломатические отношения с франкистской Испанией и чтобы была прекращена поддержка, которую реакционные круги оказывают кровавому диктаторскому режиму Франко.

НЬЮ-ЙОРК, 18 июля. (ТАСС). В день десятой годовщины выступления Франко против республиканского правительства Испании делегация представителей профсоюзных и других организаций США, созданных «Комитетом борьбы за немедленное освобождение Испании», посетила испанского генерального консула в Нью-Йорке и заявила ему решительный протест против убийств и заключения в тюрьмы испанских республиканцев. Одновременно «Комитет борьбы за немедленное освобождение Испании» опубликовал заявление шести видных американских деятелей, которые осуждают позицию правительства Соединенных Штатов в отношении Испании и требуют немедленного разрыва отношений с правительством Франко.

В заявлении указывается также, что делегат Соединенных Штатов в Совете Безопасности организации Об'единенных наций постоянно препятствовал принятию эффективных действий против правительства Франко, повторяя таким образом лицемерные действия Лиги наций. Авторы заявления подчеркивают, что Франко стремится превратить Испанию в опорный пункт международного фашизма и потенциальную базу для третьей мировой войны.

Осуждая политику угнетения, проводимую правительством Франко в Испании, авторы заявления указывают: «За все это частично ответственно наше правительство. Влияние Соединенных Штатов в международных делах велико, и без их прямой или косвенной поддержки режим Франко не мог бы продолжать свое существование».

В заключение авторы заявления призывают американский народ обратиться с посланием к Трумэну, Бирнсу и делегату Соединенных Штатов в Совете Безопасности с требованием разрыва отношений с правительством Франко.

ВЫБОРЫ В ТУРЦИИ

На 21 июля в Турции назначены досрочные выборы в меджлис (парламент). Выборы должны были бы состояться лишь в 1947 году. Однако власти решили провести их на год раньше, мотивировав это причинами «внешне-политического порядка». На самом же деле, как заявил об этом лидер оппозиции Джелал Баяр, досрочное проведение выборов об'ясняется, главным образом, тем, что правительственная «народно-республиканская партия» боится развития демократического движения в стране. Она спешит использовать в своих интересах нынешние условия в Турции, характеризующиеся подавлением демократии и разгулом реакции.

Подготовку к выборам в меджлис «народно - республиканская партия» начала уже давно и сочетала ее с проведением выборов в органы городского самоуправления—муниципалитеты. Как известно, майские муниципальные выборы в Турции сопровождались террором, разгромом демократических организаций и газет, преследованием оппозиционных элементов. Характеризуя обстановку, в которой проходили муниципальные выборы, депутат меджлиса Хикмет Баюр указывал, что они «в действительности не были ни свободными, ни тайными; в ряде районов власти оказывали давление на избирателей, прибегая к угрозам и злоупотреблениям».

«Опыт», полученный во время муниципальных выборов, широко используется и сейчас. В то же время «народно-республиканская партия» не может не считаться с тем, что реакционный террор вызывает в турецком народе все более решительный протест; чтобы завуалировать разгул реакции и дезорганизовать массы, сейчас развернута дематогическая кампания по поводу того, что в стране якобы существует «полная демократия и свобода». В этих же целях практикуется создание новых псевдо-оппозиционных партий, в частности используется так называемая «партия национального возрождения».

В кампании по подготовке к нынешним выборам «демократическая партия», возглавляемая Джелал Баяром, выступила с разоблачениями политики правительства. На митинге «демократической партии» в Измире Баяр заявил, что «правящая партия всеми средствами стремится, вопреки конституции, пролетаризировать развитие демократии и осуществляет повсюду всякого рода давление с помощью правительственных сил».

Что это именно так, подтверждают и турецкие газеты, публикующие материалы о преследованиях и даже убийствах представителей оппозиции. Одно из таких убийств было совершено, как сообщила газета «Ени сабах», в районе Карпиджа. В г. Чаталджа выстрелом из ружья был тяжело ранен председатель местной организации «демократической партии». В обоих случаях организаторами террористических актов были, как утверждают, представители правящей «народно-республиканской партии».

Все это наглядно показывает, в каких трудных для дела демократии условиях протекают нынешние досрочные выборы в меджлис. Турецкие реакционеры стремятся использовать эти выборы в целях еще большего упрочения своего господства. (ТАСС).

Доклады и лекции

☆ 22 июля, в 8 часов вечера, в лекционном зале Грузинского филиала Института Маркса—Энгельса — Ленина городской парткабинет ТК КП(б) Грузии им. Л. Кецховели проводит лекцию лектора ЦК ВКП(б) тов. Ляпина на тему: «О постепенном переходе от социализма к коммунизму».

Билеты можно получить в библиотеке городского парткабинета, в парткабинетах райкомов партии и в институте в день лекции.

☆ 22 июля, в 8 часов вечера, в городском парткабинете ТК КП(б) Грузии им. Л. Кецховели консультацию по политэкономии проведет тов. Басилая.

☆ 22 июля, в 8 часов вечера, в городском парткабинете ТК КП(б) Грузии им. Л. Кецховели состоится лекция Н. Рубежного на тему: «Международное положение Советского Союза». Билеты можно получить в библиотеке городского парткабинета с 9 часов утра до 8 час. вечера.

☆ 23 июля, в 8 часов вечера, в зале авиатехникума (ул. Камо, 70) состоится лекция тов Фришенбега на тему: «Международное положение СССР». Билеты можно получить в парткабинете Сталинского райкома ТО КП(б) Грузии (улица 25 февраля, 2) или перед началом лекции.

ГОС. ДРАМ. ТЕАТР им. А. С. ГРИБОЕДОВА
Закрытие сезона
21 июля дн. и веч. и 22 июля
Премьера
Арнольд Беннет
ПОЧЕМУ ОН МОЛЧАЛ
Сатирическая комедия в 4-х действиях.
Начало утрен. спектаклей в 12 час. дня, вечерн.—в 8 час. вечера.

Центральный парк культуры и отдыха имени С. Орджоникидзе
Воскресенье, 21 июля,
ВЕЧЕР-ГУЛЯНЬЕ,
посвященное Всесоюзному дню физкультурника.
Массовые игры и пляски. Оркестры, танцы, летний кинотеатр.
КОНЦЕРТ
с участием народн артистов — Л. Кавсадзе, П. Кобахидзе, Н. Харадзе, засл. артиста Вл. [illegible], при участии артистов Госфилармонии и гостеатров.
Для детей—детская железная дорога, карусель и др.

ТБИЛИССКИЙ ИНСТИТУТ ИНЖЕНЕРОВ ЖЕЛЕЗНОДОРОЖНОГО ТРАНСПОРТА имени В. И. ЛЕНИНА
об'являет прием студентов на 1946-47 уч. год на стационар и заочное отделение по следующим факультетам:
1) строительный;
2) мостов и тоннелей,
3) механический;
4) эксплоатационный.

При институте имеются секторы: грузинский, русский и армянский. На азербайджанский сектор прием заявлений и занятия производится в гор. Баку, в помещении АЗИИ.

Без приемных экзаменов принимаются лица, награжденные при окончании средней школы золотыми и серебряными медалями, а также участники Отечественной войны, окончившие среднюю школу с аттестатом отличника

Все остальные подвергаются приемным экзаменам по следующим предметам: математика, физика, химия, русский язык и литература, иностранный язык и родной язык.

Лица, поступающие на факультеты строительный и мостов и тоннелей, в том числе и награжденные медалями, сдают экзамен также по черчению и рисованию.

К заявлению на имя начальника института прилагаются следующие документы:

1) аттестат об окончании среднего учебного заведения (подлинник); 2) автобиография; 3) три фотокарточки; 4) справка об отношении к воинской обязанности, 5) паспорт (пред'является лично).

Иногородние студенты обеспечиваются общежитием.

Приемные экзамены на стационар—с 1 по 20 августа. На заочное отделение—с 25 августа по 10 сентября. На заочное отделение принимаются лица без ограничения возраста.

За справками обращаться по адресу: Плехановский пр., 138, приемная комиссия ТБИИЖТ.

СТАДИОН «ДИНАМО» им. Л. П. БЕРИЯ
(ул. Борьбы, 2. Тел. 3-21-62).
ФУТБОЛ
Матч—розыгрыш всесоюзного соревнования II группы между командами:
21 июля
«ЛОКОМОТИВ» (Тбилиси)
и «СТАЛЬ» (Днепропетровск).
22 июля
УП ТОДО (Тбилиси)
и «ЛОКОМОТИВ» (Москва)
Начало матчей в 6 час. 30 мин. вечера.

ГРУЗИНСКАЯ ГОС. ФИЛАРМОНИЯ
Летний сад им. Дзержинского (б. «Стелла»).
В воскресенье, 21 июля,
СИМФОНИЧЕСКИЙ КОНЦЕРТ
оркестра Грузфилармонии.
Гастроль дирижера Ленинградской филармонии Н. РАБИНОВИЧА.
Солист—народный артист Д. Андгуладзе.
Начало в 9 часов вечера.
Билеты продаются.

ГРУЗИНСКАЯ ГОС. ФИЛАРМОНИЯ
Летний театр и сад (Плехановский пр., 123).
Гастроли
РОСТОВСКОГО-на-ДОНУ
ГОС. ТЕАТРА МУЗЫКАЛЬНОЙ КОМЕДИИ
21 июля—ТАБАЧНЫЙ КАПИТАН.
22 и 23 июля—премьера
КОРНЕВИЛЬСКИЕ КОЛОКОЛА
24 июля—ТАБАЧНЫЙ КАПИТАН
25 июля—БАЛ В САВОЙЕ
26 июля—ГОЛЛАНДОЧКА
27 июля—МАРИЦА
Продажа билетов на все об'являемые спектакли в кассах филармонии—Плехановский пр., 123, и в кассе концертного зала им. Руставели. Касса филармонии—Плехановский, 123, работает непрерывно с 11 ч. утра до 10 ч. веч. Принимаются коллективные заявки от организаций и учреждений в кассе от 11 час. утра до 10 час. вечера.
Начало спектаклей ровно в 9 час. веч.

ГРУЗИНСКИЙ ГОСУДАРСТВЕННЫЙ ИНСТИТУТ ФИЗИЧЕСКОЙ КУЛЬТУРЫ
об'являет прием на 1946-47 учебный год на грузинское и русское отделения.

Институт готовит преподавателей физического воспитания для работы в вузах, в техникумах физической культуры, в самодеятельных физкультурных организациях (ДСО), а также для руководящей организационно-методической работы по физкультуре.

Срок обучения 4 года.

В институт принимаются граждане СССР обоего пола от 17 до 35 лет с хорошим состоянием здоровья, имеющие законченное среднее образование и успешно выдержавшие установленные экзамены.

Лица, награжденные при окончании средней школы золотыми или серебряными медалями, а также лица, окончившие техникумы физкультуры с отличием и поступающие в институт по своей специальности, принимаются без приемных экзаменов. Все остальные принимаются с проведением конкурсных испытаний по физике, химии, грузинскому и русскому языкам (письменно и устно), литературе, физической подготовке по программам, утвержденным Министерством высшего образования СССР.

Испытания по физической подготовке обязательны для всех поступающих. Значкисты ГТО, а также разрядники по всем видам спорта имеют преимущественное право при поступлении в Институт физической культуры. Успевающие студенты обеспечиваются стипендией. В период лагерных сборов все студенты полностью содержатся за счет института.

Все студенты обеспечиваются специальным литерным питанием в столовой института, спортивным обмундированием и обувью.

Институт имеет общежитие. Живущим в общежитии студентам предоставляются постельные принадлежности и другие предметы бытового обихода.

Заявления о зачислении в институт принимаются с 20 июня по 31 июля 1946 года.

Заявления подаются на имя директора института. К заявлению прилагаются: автобиография, аттестат об окончании среднего учебного заведения (в подлиннике), паспорт (пред'является лично), три фотокарточки (размером 3 х 4 см.), справка об отношении к воинской обязанности (для военнообязанных).

Приемные испытания с 1 по 20 августа.

Начало занятий с 1 сентября.

Адрес: г. Тбилиси, подъем 300 арагвинцев, № 2. Телефон 3-81-01.

ПАРК КУЛЬТУРЫ И ОТДЫХА им. СТАЛИНА
(плато фуникулера)
21 июля
НАРОДНОЕ ГУЛЯНЬЕ,
посвященное Всесоюзному Дню физкультурника.
На малой эстраде с 12 час. дня:
Показ художественной самодеятельности.
Духовой оркестр п/р. засл. деят. искусств Н. А. Желтухина.
На центральной эстраде
БОЛЬШОЙ КОНЦЕРТ
Участвуют: этнографический хор Зап. Грузии п/р К. Пачкория (засл. деятель искусств), Ладо Кавсадзе (нар. артист респ.), артисты Ростовского театра музкомедии и др.
Начало в 10 час. вечера.
На главной площадке—борьба, бокс, легкая атлетика, баскетбол и др.
На танцплощадке — западно-европейские и кавказские танцы. Играет джаз и восточное трио.
Начало в 9 часов вечера.
В шахматном зале — сеанс одновременной игры и доклад: «Радиоматч СССР—Англия».
С 10 часов утра с площади им. Берия будут курсировать автобусы до плато фуникулера.
Все справки по телеф. 3-11-93.

ТИПОГРАФИИ «ЗАРИ ВОСТОКА»
ТРЕБУЮТСЯ
ученики и ученицы.
Справляться по адресу: г. Тбилиси, пр. Руставели, 36, 1-й этаж, в технической части, ежедн., с 10 часов утра до 4 часов дня.

КУТАИССКИЙ ГОРНЫЙ ТЕХНИКУМ
Министерства угольной промышленности западных районов СССР
об'являет прием учащихся на 1946-47 уч. год на грузинский и русский секторы.

Техникум готовит техников по специальностям:
1) разработка угольных месторождений;
2) разведочное бурение угольных месторождений;
3) горная электромеханика.

В техникум принимаются лица обоего пола в возрасте от 15 до 30 лет. На 1-й курс, окончившие неполную среднюю школу или 8 классов средней школы, Лица, окончившие 9 или 10 классов средней школы, зачисляются на 2-й курс без экзаменов с обязательством сдачи в течение первого семестра предметов 1-го курса, не изучаемых в средней школе.

Поступающие на 1-й курс подвергаются приемным испытаниям по программам неполной средней школы: 1) по математике (письменно и устно); 2) русскому языку и литературе (письменно и устно); 3) Конституции СССР (устно) и 4) грузинскому языку (письменно и устно)—дополнительно для поступающих на грузинский сектор.

Окончившие неполную среднюю школу в 1944 и 1945 гг. с отметками «отлично» принимаются без приемных испытаний.

Прием заявлений производится до 1 августа. Испытания—с 1 по 20 августа.

К заявлению должны быть приложены: автобиография, свидетельство об образовании (подлинник), свидетельство о рождении, справка о здоровье, справка об отношении к воинской обязанности (для военнообязанных) и три заверенные фотокарточки.

Паспорт пред'является при личной явке.

Все зачисленные обеспечиваются стипендией от 225 до 410 рублей в месяц, иногородние—общежитием, снабжением наравне с рабочими промышленности и транспорта, закрытой столовой и льготами по призыву в ряды Красной Армии

Заявления подаются на имя директора, по адресу: Кутаиси, ул. Луначарского, № 6, горный техникум.

Канцелярия открыта с 9 часов до 5 часов вечера.

Дирекция.

Семья Хелашвили извещает о смерти матери Анны Ивановны Хелашвили. Вынос 21-VII. в 5 часов вечера, из кв.—Московская ул., 7, на кладбище в Ваке.

Мацукашвили, Куталадзе, Алания, Раамов, Никвашвили, Тарханян, Скандаров и Атаянц извещают о смерти Ермолая Андреевича Цомая.

Семья Г. С. Оганова извещает, что 23-VII. в 6 часов вечера, на Кукийском кладбище, на могиле Степана Карапетовича Оганова состоится гражданская панихида.

АДРЕС РЕДАКЦИИ и ИЗДАТЕЛЬСТВА: Тбилиси, пр. Руставели, 36. ТЕЛЕФОНЫ: зам. отв. редактора—3-18-04, отв. секретарь—3-17-06, секретариат — 3-11-22. ОТДЕЛЫ: партийной жизни—3-59-65, пропаганды—3-17-44, советского строительства—3-14-82, иностранной информации — 3-17-44, промышленности и транспорта—3-63-28, сельскохозяйственный—3-19-49, внутренней информации—3-30-61, писем—3-12-83, корреспондентской сети—3-63-28, культуры и быта—3-16-27. Издательство — 3-22-63. Приём об'явлений — 3-18-02. Бухгалтерия—3-64-42.

Тираж 70.000. Типография «Заря Востока» им. А. Ф. Мясникова Управления по делам полиграфии и издательств при Совете Министров Грузинской ССР УЭ00.