Пролетарии всех стран, соединяйтесь!

ЗАРЯ ВОСТОКА

ГОД ИЗДАНИЯ 23-й

„ზარია ვოსტოკა" - საქართველოს კ.პ.(ბ) ცენტრალური და თბილისის კომიტეტების ორგანო
ОРГАН ЦЕНТРАЛЬНОГО и ТБИЛИССКОГО КОМИТЕТОВ КП(б) ГРУЗИИ

№ 87 (6463) Пятница, 4 мая 1945 г. Цена 20 коп.

Да здравствует могучий Советский Союз, отстоявший цивилизацию Европы от фашистских погромщиков!

Слава советским войскам, водрузившим знамя победы над Берлином!

ПРИКАЗ

Верховного Главнокомандующего

ПО ВОЙСКАМ КРАСНОЙ АРМИИ и ВОЕННО-МОРСКОМУ ФЛОТУ

Войска 1-го БЕЛОРУССКОГО фронта, под командованием Маршала Советского Союза ЖУКОВА, при содействии войск 1-го УКРАИНСКОГО фронта, под командованием Маршала Советского Союза КОНЕВА, после упорных уличных боев завершили разгром берлинской группы немецких войск и сегодня, 2 мая, полностью овладели столицей Германии городом БЕРЛИН—центром немецкого империализма и очагом немецкой агрессии.

Берлинский гарнизон, оборонявший город, во главе с начальником обороны Берлина генералом от артиллерии Вейдлинг и его штабом, сегодня, в 15 часов, прекратил сопротивление, сложил оружие и сдался в плен.

2 мая к 21 часу нашими войсками взято в плен в городе БЕРЛИНЕ более 70 тысяч немецких солдат и офицеров.

В боях за овладение БЕРЛИНОМ отличились войска генерала армии СОКОЛОВСКОГО, генерал-полковника КУЗНЕЦОВА, генерал-полковника ЧУЙКОВА, генерал-полковника БЕРЗАРИНА, генерал-лейтенанта ЛУЧИНСКОГО, генерал-лейтенанта ПЕРХОРОВИЧА, генерал-лейтенанта ЛУКЬЯНЧЕНКО, генерал-полковника ЧЕРЕВИЧЕНКО, генерал-лейтенанта КАЗАНКИНА, генерал-лейтенанта ГЛАЗУНОВА, генерал-лейтенанта РЫЖОВА, генерал-лейтенанта ЖЕРЕБИНА, генерал-лейтенанта РОСЛОГО, генерал-лейтенанта ТЕРЕШКОВА, генерал-лейтенанта АНДРЕЕВА, генерал-майора БУКШТЫНОВИЧА, генерал-майора БЕЛЯВСКОГО, генерал-майора КУЩЕВА, генерал-майора БАРИНОВА, генерал-майора ПЕРЕВЕРТКИНА, генерал-майора РОГАЧЕВСКОГО, генерал-майора БАТИЦКОГО, генерал-майора ШВАРЕВА, генерал-майора ФИРСОВА, генерал-майора артиллерии ХЕТАГУРОВА, генерал-майора ШАТИЛОВА, генерал-майора ШАФАРЕНКО, генерал-майора СМИРНОВА, генерал-майора КОЗИНА, генерал-майора КАРАПЕТЯНА, генерал-майора КРАСИЛЬНИКОВА, генерал-майора ШУГАЕВА, генерал-майора ЗАЛЕЗЮКА, генерал-майора СТАНКЕВСКОГО, генерал-майора ПАНКОВА, генерал-майора ГЛЕБОВА, генерал-майора БАКАНОВА, генерал-майора ДУКА, генерал-майора СЕРЮГИНА, генерал-майора ГАСПАРЯНА, генерал-майора СОКОЛОВА, генерал-майора ДОРОФЕЕВА, генерал-майора СЫЗРАНОВА, генерал-майора ГАЛАЙ, генерал-майора ШКРЫЛЕВА, генерал-майора САФАРЯНА, генерал-майора ВЫДРИГАНА, генерал-майора БЕВЗЮКА, генерал-майора МЫШКИНА, генерал-майора КОРЧИКОВА, генерал-майора ТУРЧИНСКОГО, генерал-майора ВЕХИНА, полковника АНТОНОВА, полковника ИВАНОВА, полковника ГЕРВАСИЕВА, полковника СОЛОВЬЕВА, полковника ШИШКОВА, генерал-майора ФОМИЧЕНКО, полковника СМОЛИНА, полковника ВОРОБЬЕВА, полковника МАРЧЕНКО, полковника НЕГОДА, полковника АСАФОВА, полковника ШАЦКОВА, полковника РЫБАЛКА; танкисты генерал-полковника танковых войск БОГДАНОВА, генерал-полковника танковых войск КАТУКОВА, генерал-полковника РЫБАЛКО, генерал-полковника ЛЕЛЮШЕНКО, генерал-полковника танковых войск НОВИКОВА, генерал-лейтенанта танковых войск ОРЕЛ, генерал-лейтенанта РАДЗИЕВСКОГО, генерал-лейтенанта танковых войск КРИВОШЕИНА, генерал-лейтенанта танковых войск СУХОВА, генерал-лейтенанта танковых войск БЕЛОВА, генерал-лейтенанта ШАЛИНА, генерал-майора танковых войск БАХМЕТЬЕВА, генерал-майора танковых войск УПМАНА, генерал-майора танковых войск САЛМИНОВА, генерал-майора танковых войск СТОГНИЙ, генерал-майора ДРЕМОВА, генерал-лейтенанта танковых войск КИРИЧЕНКО, генерал-майора танковых войск ЮЩУКА, генерал-майора танковых войск МИТРОФАНОВА, генерал-майора танковых войск ВАЙНРУБА, генерал-майора танковых войск АНИСИМОВА, полковника НИКОЛАЕВА, полковника БАБАДЖАНЯНА; артиллеристы генерал-полковника артиллерии КАЗАКОВА, генерал-полковника артиллерии ВАРЕНЦОВА, генерал-лейтенанта артиллерии ШАМШИНА, генерал-лейтенанта артиллерии ПОЖАРСКОГО, генерал-лейтенанта артиллерии ИГНАТОВА, генерал-лейтенанта артиллерии РОЖАНОВИЧА, генерал-лейтенанта артиллерии КОЖУХОВА, генерал-майора артиллерии МОРОЗОВА, генерал-майора артиллерии КОСЕНКО, генерал-майора артиллерии ПЛАСКОВА, генерал-майора артиллерии ФРОЛОВА, генерал-майора артиллерии ЛИХАЧЕВА, генерал-майора артиллерии СНЕГУРОВА, генерал-майора артиллерии ЛЕБЕДОВСКОГО, генерал-майора артиллерии КОЗНОВА, генерал-майора артиллерии БРЮХАНОВА, генерал-майора артиллерии ШЛЕПИНА, генерал-майора артиллерии БОГДАНА, генерал-майора артиллерии СЕРЕДИНА, генерал-майора артиллерии КАМЕНСКОГО, генерал-майора артиллерии ПОЛОСУХИНА, генерал-майора артиллерии ПЕТРОПАВЛОВСКОГО, генерал-майора артиллерии НИКОЛЬСКОГО, генерал-майора артиллерии МЕНТЮКОВА, генерал-майора артиллерии ДОБРИНСКОГО, генерал-майора артиллерии КРАСНОКУТСКОГО, полковника ФАНТАЛОВА, полковника ПАСЬКО, полковника КОРЧАГИНА, полковника ОВЕРЧЕНКО, полковника ЛЮБИМОВА; корабли и части Краснознаменной Днепровской флотилии контрадмирала ГРИГОРЬЕВА, капитана 1-го ранга ЛЯЛЬКО; летчики Главного Маршала Авиации НОВИКОВА, Главного Маршала Авиации ГОЛОВАНОВА, генерал-полковника авиации РУДЕНКО, генерал-полковника авиации КРАСОВСКОГО, генерал-лейтенанта авиации САВИЦКОГО, генерал-лейтенанта авиации БЕЛЕЦКОГО, генерал-лейтенанта авиации ТУПИКОВА, генерал-лейтенанта авиации ЛОГИНОВА, генерал-лейтенанта авиации СЧЕТЧИКОВА, генерал-лейтенанта авиации НЕСТЕРЦЕВА, генерал-лейтенанта авиации РЯЗАНОВА, генерал-лейтенанта авиации УТИНА, генерал-майора авиации ТОКАРЕВА, генерал-майора авиации КРУПСКОГО, генерал-майора авиации КОРОВАЦКОГО, генерал-майора авиации СКОК, генерал-майора авиации СИДНЕВА, генерал-майора авиации ДЗУСОВА, генерал-майора авиации СЛЮСАРЕВА, генерал-майора авиации ЗАБАЛУЕВА, генерал-майора авиации АРХАНГЕЛЬСКОГО, полковника НИКИШИНА, полковника СТАЛИНА, полковника ПОКРЫШКИНА, генерал-майора авиации КОМАРОВА, полковника АЛЕКСАНДРОВИЧА; саперы генерал-полковника инженерных войск ПРОШЛЯКОВА, генерал-полковника инженерных войск ГАЛИЦКОГО, генерал-майора инженерных войск МАРЬИНА, генерал-майора инженерных войск ТКАЧЕНКО, генерал-майора инженерных войск ФУРСА, генерал-майора инженерных войск ХАРЧЕВИНА, генерал-майора инженерных войск ЖИРОВА, полковника БЕЛЬСКОГО, полковника КАМЕНЧУКА, полковника ПОЛУЭКТОВА; связисты генерал-лейтенанта войск связи МАКСИМЕНКО, генерал-лейтенанта войск связи БУЛЫЧЕВА, генерал-майора войск связи АКИМОВА, полковника ЧЕРКАСОВА, полковника ФАЛИНА, полковника СМОЛИЙ, полковника ЗАХАРОВА, полковника ПЛОТКИНА, полковника БОРИСОВА, полковника ОСТРЕНКО, подполковника государственной безопасности ВАКИША, подполковника государственной безопасности ГРИБ.

В ознаменование одержанной победы соединения и части, наиболее отличившиеся в боях за овладение БЕРЛИНОМ, представить к присвоению наименования «БЕРЛИНСКИХ» и к награждению орденами.

Сегодня, 2 мая, в 23 часа 30 минут в честь исторического события — взятия БЕРЛИНА советскими войсками — столица нашей Родины МОСКВА от имени Родины салютует доблестным войскам 1-го БЕЛОРУССКОГО и 1-го УКРАИНСКОГО фронтов, — двадцатью четырьмя артиллерийскими залпами из трехсот двадцати четырех орудий.

За отличные боевые действия ОБ'ЯВЛЯЮ БЛАГОДАРНОСТЬ войскам 1-го Белорусского и 1-го Украинского фронтов, участвовавшим в боях за овладение БЕРЛИНОМ.

Вечная слава героям, павшим в боях за свободу и независимость нашей Родины!

Смерть немецким захватчикам!

Верховный Главнокомандующий

Маршал Советского Союза И. СТАЛИН.

2 мая 1945 года. № 359.

ПРИКАЗ

Верховного Главнокомандующего

Командующему войсками 4-го Украинского фронта *Генералу армии ЕРЕМЕНКО*

Начальнику штаба фронта *Генерал-полковнику САНДАЛОВУ*

Войска 4-го УКРАИНСКОГО фронта, продолжая наступление, сегодня, 3 мая, овладели городом ЦЕШИН — важным узлом дорог и сильным опорным пунктом обороны немцев.

В боях за овладение городом ЦЕШИН отличились войска генерал-полковника ГРЕЧКО, генерал-полковника МОСКАЛЕНКО, генерал-лейтенанта БАТЮНЯ, генерал-лейтенанта ВОРОБЬЕВА, генерал-лейтенанта ГОРДЕЕВА, генерал-лейтенанта БОНДАРЕВА, генерал-майора ШМЫГО, генерал-майора ЖУКОВА, генерал-майора СОЛОВЬЕВА, генерал-майора БУШЕВА, полковника ШУБА, полковника ТЕТЕНКО, полковника МАТУСЕВИЧА, генерал-майора ПАРХОМЕНКО, генерал-майора ГРИНЧЕНКО, генерал-майора КОЛДУБОВА, полковника ТОМИЛОВСКОГО, полковника ВАСИЛЬЕВА, полковника ГРЕЧКОСИЙ, полковника ГЕРШЕВИЧА, полковника ЧЕРНОГО, полковника КАВЕРИНА, подполковника ЕВМЕНОВА, полковника ДРЯХЛОВА, полковника ГРЕДИНАРЕНКО, полковника ВЛАСОВА, полковника КУПЦОВА, полковника ВРУЦКОГО, полковника МИТОЯНА, полковника ВАСИЛЬЕВА, майора МАНУХОВА; артиллеристы генерал-лейтенанта артиллерии КАРИОФИЛЛИ, генерал-майора артиллерии ЖИБУРКУСА, полковника ДАВЫДОВА, полковника СМИРНОВА, полковника БРОЗГОЛЬ, полковника ОХОТСКОГО, полковника ШЕВЧЕНКО, полковника ЦИВЧИНСКОГО; танкисты генерал-лейтенанта танковых войск РЕМИЗОВА, генерал-майора танковых войск РАЙКИНА, полковника ПАХОМОВА, подполковника ВАСИЛЬЕВА, майора ШУРЫГИНА, майора ЖИРНОВА; лётчики генерал-лейтенанта авиации ЖДАНОВА, генерал-майора авиации ИЗОТОВА, генерал-майора авиации КОТЕЛЬНИКОВА, генерал-майора авиации ГОЛОВНЯ, генерал-майора авиации ЛАКЕЕВА, полковника ЧУК, подполковника БУДИНА, подполковника ШЕПЕЛЬСКОГО, подполковника ХОЛОДОВА, подполковника ЗОЛОТОВА, майора МУРАШЕВА, майора МАРГОШИНА; саперы генерал-майора инженерных войск КОЛЕСНИКОВА, генерал-майора инженерных войск ГОВОРОВА, генерал-майора инженерных войск ГОРБАЧЕВА, генерал-майора технических войск КУЗНЕЦОВА, полковника ВОЛОДИНА, полковника САВЕЛЬЕВА, майора ЩЕРБАКОВА; связисты генерал-лейтенанта войск связи МАТВЕЕВА, полковника БЕЛЯНЧИКА, полковника ТАРУНИНА, подполковника государственной безопасности КОРОТКОГО.

В ознаменование одержанной победы соединения и части, наиболее отличившиеся в боях за овладение городом ЦЕШИН, представить к награждению орденами.

Сегодня, 3 мая, в 22 часа столица нашей Родины МОСКВА от имени Родины салютует доблестным войскам 4-го Украинского фронта, овладевшим городом ЦЕШИН,— двенадцатью артиллерийскими залпами из ста двадцати четырёх орудий.

За отличные боевые действия ОБ'ЯВЛЯЮ БЛАГОДАРНОСТЬ руководимым Вами войскам, участвовавшим в боях за освобождение ЦЕШИНА.

Вечная слава героям, павшим в боях за свободу и независимость нашей Родины!

Смерть немецким захватчикам!

Верховный Главнокомандующий

Маршал Советского Союза И. СТАЛИН.

3 мая 1945 года. № 361.

ПРИКАЗ

Верховного Главнокомандующего

Командующему войсками 2-го Белорусского фронта *Маршалу Советского Союза РОКОССОВСКОМУ*

Начальнику штаба фронта *Генерал-полковнику БОГОЛЮБОВУ*

Войска 2-го БЕЛОРУССКОГО фронта, развивая наступление, овладели городами БАРТ, БАД ДОБЕРАН, НОЙБУКОВ, ВАРИН, ВИТТЕНБЕРГЕ и сегодня, 3 мая, на линии ВИСМАР, ВИТТЕНБЕРГЕ соединились с союзными нам английскими войсками.

В боях за овладение названными городами отличились войска генерал-полковника БАТОВА, генерал-полковника ПОПОВА, генерал-полковника ГРИШИНА, генерал-майора ТЕТЕШКИНА, генерал-лейтенанта БОБКОВА, генерал-лейтенанта КИНОСЯНА, генерал-лейтенанта ДРАТВИНА, генерал-лейтенанта ЧАНЫШЕВА, генерал-лейтенанта РЯБЫШЕВА, генерал-лейтенанта АЛЕКСЕЕВА, генерал-лейтенанта ЗРАСТОВА, генерал-лейтенанта ЧУВАКОВА, генерал-лейтенанта СМИРНОВА, генерал-лейтенанта ТЕРЕНТЬЕВА, полковника БЕЛЯЕВА, полковника ТРУДОЛЮБОВА, полковника МУРАТОВА, полковника КАЛАДЗЕ, генерал-майора СОЛОВЬЕВА, полковника ГОЛУБЕВА, полковника КАРПЕЛЮКА, генерал-майора ТИМОФЕЕВА, генерал-майора КИРСАНОВА, генерал-майора ДЖАНДЖГАВА, генерал-майора БОРИСОВА, генерал-майора СКОРОБОГАТКИНА, генерал-майора ТЕРЕМОВА, полковника ВЕЛИЧКО, полковника АФАНАСЬЕВА, генерал-майора ГРЕБЕННИКА, генерал-майора МАКАРОВА, полковника ВАРОХИНА, полковника ШЕПЕЛЬ, полковника ЧЕТВЕРТУХИНА, полковника ГОРИЧЕВА, генерал-майора ГУСЕВА, полковника ОГИЕНКО, генерал-майора СУПРУНОВА, полковника МЕЛЬДЕРА, полковника ЕМЕЛЬЯНЕНКО, генерал-майора КРАСНОШТАНОВА; кавалеристы генерал-лейтенанта ОСЛИКОВСКОГО, генерал-майора ЧЕПУРКИНА, генерал-майора БРИКЕЛЬ, генерал-майора КАЛЮЖНОГО; артиллеристы генерал-полковника артиллерии СОКОЛЬСКОГО, генерал-лейтенанта артиллерии ДЕГТЯРЕВА, генерал-лейтенанта артиллерии БЕСКИНА, генерал-лейтенанта артиллерии МИХЕЛЬСОНА, генерал-майора артиллерии РАЗИНЦЕВА, генерал-майора артиллерии ПЯДУСОВА, полковника ЛЕОНОВА, полковника ЗАХАРОВА, генерал-майора артиллерии РОГОЗИНА, генерал-майора артиллерии КОЛЕСОВА, полковника РЫБКИНА, полковника ВАСИЛЕНКО, полковника КИЛЕЕВА; танкисты генерал-лейтенанта танковых войск ЧЕРНЯВСКОГО, генерал-лейтенанта танковых войск ПАНОВА, генерал-лейтенанта танковых войск ПАНФИЛОВА, генерал-майора танковых войск ФИРСОВИЧА, генерал-майора танковых войск ПЕТРУШИНА, генерал-майора танковых войск НОВАК, полковника ЮДИНА, генерал-майора танковых войск ШУЛЬГИНА, подполковника ПЕТРОВА, полковника КОНОВАЛОВА, полковника ИГОНИНА, полковника ПАРАМОНОВА, подполковника ЕГОРОВА, полковника УРВАНОВА, подполковника КУЦ, подполковника ДЬЯЧУКА, полковника ЛОМАКО, полковника ГОРБЕНКО, подполковника РАЗИНА, полковника ЮРЕВИЧА, подполковника РАЗУВАЛОВА, подполковника ИГНАТОВА, подполковника ГАЙДАЕНКО, подполковника АРТЮШИНА, майора МОСКАЛЕНКО, подполковника ШЕВЧЕНКО; лётчики генерал-полковника авиации ВЕРШИНИНА, генерал-майора авиации АЛЕКСЕЕВА, генерал-лейтенанта авиации БАЙДУКОВА, генерал-лейтенанта авиации ОСИПЕНКО, генерал-майора авиации ГЕТЬМАНА, полковника ВОЛКОВА, полковника ДОДОНОВА, полковника ВУСС, полковника ЯКУШИНА, полковника РЫБАКОВА, полковника СМОЛОВИКА, полковника КАЛУГИНА, полковника ТИХОМИРОВА, полковника ГРИЩЕНКО, полковника ПОКОЕВОГО, подполковника БЕРШАНСКОЙ; сапёры генерал-лейтенанта инженерных войск БЛАГОСЛАВОВА, генерал-майора инженерных войск ВИТВИНИНА, генерал-майора инженерных войск ШВЫДКОЙ, полковника ТРЕТЬЯКОВА, полковника ДОБЫЧИНА, полковника ВИНЬКОВА, полковника МИРОТВОРСКОГО; связисты генерал-лейтенанта войск связи БОРЗОВА, подполковника ПРОЦЕРОВА, подполковника ЮРКОВА, полковника БОРИСОВА, генерал-майора войск связи НОВАРЧУКА.

В ознаменование одержанной победы соединения и части, наиболее отличившиеся в боях за овладение городами БАРТ, БАД ДОБЕРАН, НОЙБУКОВ, ВАРИН, ВИТТЕНБЕРГЕ, представить к награждению орденами.

Сегодня, 3 мая, в 21 час столица нашей Родины МОСКВА от имени Родины салютует доблестным войскам 2-го БЕЛОРУССКОГО фронта, овладевшим названными городами, — двенадцатью артиллерийскими залпами из ста двадцати четырёх орудий.

За отличные боевые действия ОБ'ЯВЛЯЮ БЛАГОДАРНОСТЬ руководимым Вами войскам, участвовавшим в боях за овладение поименованными городами.

Вечная слава героям, павшим в боях за свободу и независимость нашей Родины!

Смерть немецким захватчикам!

Верховный Главнокомандующий

Маршал Советского Союза И. СТАЛИН.

3 мая 1945 года. № 360.

XXV годовщина Советского Азербайджана

Завтра, 5 мая, наша страна отмечает XXV годовщину Советского Азербайджана. В Баку завтра открывается в связи с этой славной датой юбилейная сессия Верховного Совета Азербайджанской ССР.

Четверть века тому назад рабочие и трудовое крестьянство Азербайджана с помощью великого русского народа и героической Красной Армии, под руководством партии Ленина—Сталина, свергли буржуазно-помещичье мусаватское правительство и установили на родной земле советскую власть.

Отмечая завтра эту дату, трудящиеся Советской Грузии, вместе со всеми трудящимися нашей родины, горячо приветствуют братский азербайджанский народ и шлют ему пожелания новых успехов и достижений.

Радость празднования этой даты тем более велика, что она совпала с новыми великими историческими победами Красной Армии. Вся Советская Страна живёт в эти дни под впечатлением исторического первомайского приказа товарища **Сталина** и великой исторической победы Красной Армии и советского народа — взятия Берлина.

Вся Советская Страна знает, что азербайджанский народ внёс свою большую долю в общенародное дело разгрома гитлеровской Германии. Это—результат замечательного исторического пути, который прошёл Советский Азербайджан за четверть века под знаменем ленинско-сталинской национальной политики.

Советский строй, мудрая ленинско-сталинская национальная политика совершенно преобразили лицо Азербайджана. Былая отсталая окраина царской России превратилась в цветущую страну, в форпост передовой социалистической культуры на Востоке. Во всех областях жизни—экономической, политической, культурной — азербайджанский народ с братской помощью великого русского народа достиг подлинно исторических побед, замечательного под'ёма и расцвета.

Гигантски выросла, технически в корне преобразилась нефтяная промышленность Азербайджана, «чёрное золото» которой сыграло такую огромную роль в ходе отечественной войны советского народа. За годы советской власти в Азербайджане в 3½ раза возросла добыча нефти, в 75 раз больше стало вырабатываться бензина, в 32 раза увеличилась энергетическая база республики, открыто 20 новых богатейших нефтяных месторождений, построены новые многочисленные нефтезаводы.

Азербайджанская промышленность, помимо нефтяной, за годы советской власти выросла в 19 раз. Созданы многие новые отрасли промышленности, новые промышленные очаги в районах Азербайджана. Сотни корпусов новых заводов и фабрик с первоклассной современной техникой обогатили второй промышленный центр республики — Кировабад, районные и областные центры, среди которых —Пуха, Нахичевань, Степанакерт, Ордубад, Куба, Хачмас, Евлах, Ленкорань, Закаталы и другие.

Коренные изменения произошли и в азербайджанской деревне. Колхозный строй обеспечил невиданный под'ём сельского хозяйства Азербайджана. Тысячи тракторов и сотни комбайнов бороздят ныне земли республики. Сооружены мощные каналы, преобразившие былые безводные степи. За годы советской власти валовая продукция сельского хозяйства Азербайджана увеличилась в два раза, обеспечив благосостояние и зажиточную жизнь крестьянину. Хлопок, рис, табак, чай, хлеб, виноград, фрукты, разнообразную продукцию животноводства — всё это сельское хозяйство Азербайджана даёт в непрерывно растущих из года в год размерах.

Советская власть открыла перед азербайджанским народом необозримые горизонты культуры. Велики успехи республики в области народного просвещения. В школах Азербайджана ныне обучается 500.000 учащихся, в то время как в 1914 году их насчитывалось 73.000. Страна, где 97 процентов населения было безграмотным, становится теперь страной сплошной грамотности. До революции в Азербайджане не было ни одной высшей школы, ни одного научно-исследовательского учреждения. Теперь в республике 10 высших учебных заведений, университет, более 60 научных институтов, десятки техникумов, сотни клубов, изб-читален, кинотеатров. О том, до каких вершин поднялась культура в республике, о том, как велики достижения азербайджанских научных кадров, ярко говорит исторический акт создания Академии наук Азербайджана.

Все эти многочисленные победы неразрывно связаны с именем великого **Сталина**. Великий **Сталин** был основоположником, вдохновителем и руководителем большевистской организации Азербайджана. Великий **Сталин** превратил рабочий Баку в несокрушимую крепость ленинизма, в подлинно большевистскую цитадель.

Дух сталинских традиций пронизывает всю жизнь Советского Азербайджана и его столицы—нефтяного Баку.

Успехи Советского Азербайджана связаны со славными именами Серго Орджоникидзе, С. М. Кирова, А. И. Микояна, Л. П. Берия, они достигнуты под руководством ЦК КП(б) Азербайджана и его первого секретаря тов. М. Д. Багирова.

Дух великих сталинских традиций с особой силой проявился в Советском Азербайджане в дни отечественной войны. Азербайджан, прошедший за годы советской власти замечательный путь расцвета, добившийся исключительного под'ёма экономики и культуры, поставил все свои природные богатства, мобилизовал все свои силы в помощь фронту, в помощь героической Красной Армии.

Делом жизни, делом чести, первейшим патриотическим долгом стала для азербайджанского народа священная, плечом к плечу со всеми народами нашей родины, борьба с немецко-фашистскими захватчиками. В дни, когда опасность непосредственно угрожала Азербайджану и всему Закавказью, в дни Сталинградской битвы, в дни непрерывно нараставшего наступления героической Красной Армии и в её нынешних боях в логове фашистского зверя,—на всех многочисленных фронтах отечественной войны сыны Азербайджана покрыли себя славой бесстрашно доблестных воинов.

Широко известны, например, славные дела 416 стрелковой дивизии, состоящей из азербайджанцев. Этой дивизии приказом товарища **Сталина** присвоено наименование «Таганрогской», она награждена орденами Красного Знамени и Суворова II степени, она 16 раз удостоилась благодарности товарища **Сталина**. За время отечественной войны Азербайджан дал Красной Армии 60 Героев Советского Союза. Более 15.000 воинов-азербайджанцев награждены орденами и медалями Советского Союза. В семье советских генералов имеются и сыны Азербайджана —генералы Асланов, Зуванов, Алярбеков, Багиров, Азизбеков и другие. Далеко за пределами Азербайджана известны славные имена Героев Советского Союза, воспитанников бакинской большевистской организации — артиллериста Саладдин Кязимова, бесстрашного разведчика Микаила Алекперова, краснофлотца Кафур Мамедова, снайпера Мехти Гулиева, лётчиков Адиль Кулиева, Нельсона Степаняна, Павла Климова, Евгения Цыганова, лейтенанта-пехотинца Идриса Сулейманова, пулемётчика Арсена Тер-Оганова и многих других.

За годы советской власти и особенно за годы войны ещё более окрепла дружба азербайджанского народа с народами Грузии и Армении. Эта великая дружба, имеющая долгую, многовековую историю, дружба, которую укреплял, растил и закалял верный сподвижник великого **Сталина**—товарищ Л. П. Берия, эта дружба ярко проявилась и в дни битвы за Кавказ, и на всех других этапах отечественной войны. Эта дружба вечно будет расти и крепнуть.

Вся Советская Страна, все народы нашей родины, вся героическая Красная Армия с гордостью смотрят на Советский Азербайджан. За четверть века он прошёл огромный исторический путь, и сегодня его достижения ярко сверкают в великом созвездии замечательных побед нашей родины над врагом.

В дружной, нерушимой семье народов Советского Союза азербайджанский народ, беспредельно преданный великому **Сталину**, великой партии **Ленина—Сталина**, идёт к новому расцвету своей республики. Воодушевлённый первомайским приказом товарища **Сталина** и великой исторической победой Красной Армии, овладевшей Берлином, азербайджанский народ, с ещё большим энтузиазмом, вместе со всеми народами нашей родины, отдаст все свои силы на дальнейшее укрепление военно-экономического могущества Советской Страны.

Пламенный патриотический привет трудящимся братского Советского Азербайджана!

ПОСЛЕДНИЕ ИЗВЕСТИЯ

На Конференции Об'единённых Наций в Сан-Франциско

Восьмое пленарное заседание

САН-ФРАНЦИСКО, 2 мая. (**Спец. корр. ТАСС**). Восьмое пленарное заседание Конференции в Сан-Франциско открылось 2 мая в 15 часов 30 минут по тихоокеанскому времени (3 мая в 1 час 30 минут по московскому времени) под председательством тов. В. М. Молотова. На заседании выступили председатели тех делегаций, которые ещё пожелали обратиться к Конференции.

Присутствовавшие на Конференции встретили аплодисментами тов. В. М. Молотова, когда он поднялся на трибуну для того, чтобы вести заседание. Тов. В. М. Молотов предоставил слово генеральному секретарю Конференции Хиссу, который сделал отчёт о результатах сегодняшнего совещания представителей четырёх комиссий Конференции.

Хисс сообщил, что в связи с окончанием предварительных выступлений председателей различных делегаций, пожелавших сделать заявления, Конференция в настоящее время может приступить к работам в четырёх комиссиях и 12 подкомиссиях. Хисс указал далее, что на совещании представителей комиссий, состоявшемся сегодня утром, было рекомендовано членам каждой комиссии собраться завтра с членами подкомиссий для разработки планов и приступить к работе. Заседание одобрило отчёт Хисса.

Затем выступили: мексиканский министр иностранных дел Падилья, норвежский министр иностранных дел Ли, министр иностранных дел Никарагуа Аргуэльс Варгас, министр иностранных дел Панамы Хименес, министр иностранных дел Перу Галлахер, глава сирийской делегации премьер-министр Фарис Эль Хури, глава югославской делегации министр иностранных дел Шубашич.

По окончании речи Шубашича председательствующий тов. В. М Молотов заявил, что список глав делегаций, желавших выступить на восьмом пленарном заседании, исчерпан. Заседание закончилось в 18 часов 15 минут (т. е. в 4 часа 15 минут 3 мая по московскому времени).

1 мая на Красной площади

Торжественно и радостно праздновали народы Советского Союза Первое Мая — день смотра боевых сил трудящихся, борющихся против фашизма. Это был величественный праздник побед — военных и трудовых, яркая демонстрация непоколебимого могущества нашей социалистической Родины.

Москва, сверкающая праздничным нарядом, помолодевшая, по-весеннему солнечная, проснулась рано. Десятки тысяч москвичей устремились на улицы и площади столицы. У всех на устах простые и мудрые слова Первомайского приказа товарища **Сталина**, возвестившего о великих победах советского оружия. Красная Армия водрузила над Берлином знамя победы... Советские войска и войска союзников соединились в центре Германии... Наши воины сражаются далеко за Берлином на реке **Эльба**. Богатырская мощь Красной Армии и героические успехи тружеников тыла сказались в этих блестящих победах советского оружия.

...Просто и величественно украшение Красной площади. Против Кремлёвской стены, над зданием ГУМ'а—портреты великих вождей советского народа **Ленина и Сталина**. На огромном транспаранте пламенеют слова: «Да здравствует 1-е мая—день смотра боевых сил трудящихся! Трудящиеся всех стран, соединяйтесь для борьбы за полный разгром гитлеровской Германии!» Знаменами украшено здание Исторического музея. На алых полотнищах начертаны слова привета советским воинам, водрузившим знамя победы над Берлином.

Задолго до начала парада тысячи людей заполнили гостевые трибуны. Здесь присутствуют депутаты Верховных Советов СССР и РСФСР, стахановцы московских предприятий—знатные люди фабрик и заводов столицы, руками которых куётся грозное оружие для Красной Армии. Среди гостей— прославленные советские воины, Герои Советского Союза, участники великих битв на Волге и Днепре, на Висле и Одере, на землях Польши, Чехословакии и Австрии... Здесь выдающиеся деятели советской интеллигенции — Герои Социалистического Труда, учёные и конструкторы, художники и артисты, композиторы и писатели. Здесь цвет нашего народа - героя, совершившего титанический подвиг в великой Отечественной войне.

Присутствуют члены дипломатического корпуса, иностранных военных миссий в СССР, корреспонденты советской и иностранной прессы.

Стрелки часов Спасской башни приближаются к 10. На площади выстроились войска. Торжественная тишина. 9 часов 55 мин. В тишину врывается гул оваций. На трибуну мавзолея поднимается товарищ **Сталин** и от края до края площади проносится гул рукоплесканий. Красная площадь, вся Москва, вся наша великая Родина в этот час приветствует великого вождя и полководца, вдохновителя и организатора исторических побед Красной Армии и советского народа.

Вместе с товарищем **Сталиным** на трибуну поднимаются товарищи Калинин, Ворошилов, Каганович, Микоян, Жданов, Берия, Шверник, Маленков, Вознесенский. На нижнем ярусе мавзолея занимает места генералитет Красной Армии.

Собравшиеся на площади горячо приветствуют руководителей партии и правительства, полководцев Красной Армии.

Ровно 10 часов. Из Спасских ворот выезжает принимающий парад начальник генерального штаба Красной Армии генерал армии А. И. Антонов. Приняв рапорт командующего парадом генерал-полковника Артемьева, он об'езжает войска.

— Здравствуйте, товарищи стрелки!

— Здравия желаем, товарищ генерал! —раздается тысячеустый ответ.

— Поздравляю вас с праздником 1 мая!

В ответ на площади гремит мощное «ура», отзывающееся многократным эхом.

Об'езд закончен. Тов. Антонов поднимается на трибуну мавзолея. Двадцать фанфаристов возвещают: «Слушайте все!» Начальник Генерального штаба обращается к войскам и советскому народу с речью.

Начинается торжественный марш частей Московского гарнизона. Его открывает сводный офицерский полк Народного Комиссариата Обороны. Затем на площадь вступает колонна прославленной Краснознамённой ордена **Ленина** и ордена Суворова 1-й степени Военной Академии имени М. В. Фрунзе. Сколько блестящих полководцев вышло из её стен! Сколько героев-фронтовиков теперь в её славных рядах! Почти у каждого на груди несколько боевых орденов.

Через Красную площадь, чеканя шаг, проходят боевые командиры—слушатели Военных академий: Артиллерийской имени Дзержинского, Бронетанковых и Мотомеханизированных войск Красной Армии имени **Сталина**, Командно-штурманского состава военно-воздушных сил Красной Армии, Военно-воздушной имени Жуковского, Военно-инженерной имени Куйбышева, Химзащиты имени Ворошилова. Слушатели этих академий—будущие кадровые командиры, цвет нашей армии.

Торжественным маршем идут слушатели Высших всеармейских военно-политических курсов ГлавпуРККА. Высшей разведывательной школы Генерального штаба Красной Армии, Курсы усовершенствования офицерского состава воздушно-десантных войск. Высшей военной школы ПВО, Военного факультета Центрального института физкультуры имени **Сталина**.

Всеобщее восхищение вызывает стройная колонна Военно-морского училища.

На Красной площади—бойцы и командиры Первой и Второй мотострелковых дивизий войск НКВД.

Взрыв рукоплесканий: на площадь вступили два батальона воспитанников Суворовского училища. Великолепным строем прошли юные суворовцы, будущие офицеры Красной Армии, наша будущая слава. Многие из них, несмотря на свой юный возраст, уже прошли суровую школу войны. Они вместе с отцами и братьями участвовали в партизанской борьбе, прославились своей отвагой и находчивостью, как разведчики.

...Над площадью возникает знакомая мелодия «Песни былых походов». Со стороны Исторического музея показался первый всадник на гарцующем коне—начальник Высшей кавалерийской школы имени Буденного генерал-лейтенант Кириченко. Блистая выправкой, конница в безукоризненном строю проследовала через площадь.

Вслед за кавалерией на площадь вступают батареи Конной артиллерии, пулемётный эскадрон на тачанках. Гитлеровские горе-стратеги считали давно отжившим свой век этот род войск. Они просчитались. Наши воины показали и в дни нынешней войны боевую силу тачанки, её маневренность, готовность к бою в любых условиях.

Парад могучей техники Красной Армии начался с демонстрации разнокалиберной артиллерии. Когда появились гвардейские миномёты, зрители не могли сдержать своего восторга. Вот они, заслужившие всенародное признание и популярность,—гвардейские миномёты, любовно прозванные бойцами «Катюшами». Это мощное советское оружие, гордость нашей отечественной техники, москвичи впервые увидели на Красной площади—«Катюши» проследовали через площадь без чехлов. Страх и ужас в стане гитлеровцев вызывает это грозное оружие, созданное в дни войны советскими конструкторами и инженерами.

На площадь вступает тяжёлая артиллерия. Перед зрителями проходят орудия всех образцов—от 45-миллиметровых орудий, противотанковых зенитных пушек и кончая дальнобойными орудиями огромной мощности.

От здания Исторического музея начинают двигаться бронетанковые и механизированные войска. Бесшумно проходят броневики, мотопехота на автомашинах, парашютно-десантные части. Но вот площадь содрогается, заполняется гулом—идут самоходные орудия большой мощности. Действие этих орудий враг испытал на своей спине уже не раз.

Могущественный и грозный марш боевой техники заключают танки. Через Красную площадь прошли два полка мощных танков. С чувством законной гордости смотрели на них труженники тыла. Ими любовались не только танкостроители - конструкторы, рабочие, инженеры, ими восторгались все советские люди, внесшие свою долю труда и сбережений в создание этой могущественной техники. В момент, когда танки проходили перед трибунами, над Красной площадью появилась авиация. В голубом весеннем небе шли быстроходные истребители, штурмовики, бомбардировщики.

Сейчас наши лётчики сражаются в небе Германии, завершая разгром врага в его собственной берлоге.

Сотни самолётов участвовали в нынешнем первомайском параде.

Первомайский парад 1945 года—величественное, незабываемое зрелище. Это—парад блестящих достижений, одержанных нашей страной под водительством великого **Сталина**. Это—парад близкой грядущей победы!

Речь начальника Генерального штаба генерала армии А. И. Антонова на Красной площади 1 мая 1945 года

Товарищи красноармейцы и краснофлотцы, сержанты и старшины, офицеры армии и флота, генералы и адмиралы! Трудящиеся Советского Союза!

От имени и по поручению Советского правительства и нашей большевистской партии приветствую и поздравляю вас с Международным праздником трудящихся —днем Первого Мая!

Советский народ и Красная Армия впервые за время великой Отечественной войны встречают Первое Мая в обстановке, когда наша Родина полностью и навсегда очищена от фашистских захватчиков.

За время зимнего наступления этого года наши доблестные войска нанесли германской армии ряд сокрушительных ударов, в результате которых гитлеровская военная машина оказалась разбитой. Красная Армия овладела Восточной Пруссией, большей частью Померании, Силезией, заняла значительную часть Бранденбургской провинции, вступила в провинцию Мекленбург и сейчас громит гитлеровские войска в сердце фашистского логова — Берлине.

Советские и союзные нам англо-американские войска ударом с востока и запада рассекли фронт немецких войск и соединились в центре Германии. Так на деле претворяются в жизнь исторические решения Крымской Конференции.

Знамёна боевых частей Красной Армии покрыты не только неувядаемой славой блистательных побед, но и лаврами армии-освободительницы, спасшей мировую цивилизацию от фашистского гнёта, а народы Европы—от рабства и надругательства немецких варваров.

Красная Армия освободила от немецких захватчиков Польшу, половину Чехословакии и изгнала немцев из Венгрии.

Войска Красной Армии вступили на территорию Австрии и освободили её столицу—Вену.

Рука об руку с Красной Армией мужественно сражаются против гитлеровцев войска Польши, Югославии, Чехословакии, Болгарии и Румынии.

Красная Армия не ставит своей целью захват чужих земель и порабощение других народов, в том числе и германского. Вот почему все свободолюбивые народы мира смотрят на Красную Армию с чувством великой благодарности и глубокого уважения.

Наступление Красной Армии в текущем году опрокинуло все расчёты гитлеровских стратегов на неприступность обороны немецких границ. Эта оборона сокрушена. Хребет германской армии сломлен. Хвалёный германский генеральный штаб окончательно обанкротился, а стратегия немецкой армии разбита превосходством стратегии Красной Армии. Гитлеровская Германия совершенно изолирована и лишена всех своих союзников, если не считать Японии.

В ходе войны Красная Армия приобрела огромный боевой опыт. Она стала первоклассной кадровой армией, на деле доказавшей свою способность обеспечить кровные интересы нашего государства.

Великие победы Красной Армии основаны на преимуществах нашего советского строя, на превосходстве нашей идеологии, идеологии мира и дружбы между народами, на великом героизме трудящихся нашей Родины. Советские рабочие, крестьяне и интеллигенция показывают образцы самоотверженного труда и обеспечивают фронт всем необходимым для полного разгрома врага.

В ожесточённых битвах против немецких захватчиков наше Великое Советское государство выдержало все испытания, закалилось и стало ещё более могучим.

Своими великими победами на фронте и в тылу мы обязаны правильному руководству нашей партии, нашего правительства.

Товарищи!

Мировая война, развязанная гитлеровскими разбойниками, в Европе подходит к концу. Враг находится при последнем издыхании, и дни его сочтены.

Задача теперь состоит в том, чтобы добить врага, принудить его сложить оружие, и безоговорочно капитулировать.

Под знаменем **Ленина—Сталина** вперёд, к полной и окончательной победе над гитлеровской Германией!

Да здравствует международный праздник трудящихся—Первое Мая!

Да здравствует могучий советский народ!

Да здравствуют победоносные Красная Армия и Военно-Морской Флот!

Да здравствует наша славная партия большевиков!

Да здравствует наш мудрый вождь—Верховный Главнокомандующий великий **Сталин!**

* * *

Заключительные слова тов. Антонова, провозгласившего здравицу в честь нашей могучей Советской Родины, великого советского народа-победителя, в честь победоносных Красной Армии и Военно-Морского Флота, в честь великого вождя и полководца Верховного Главнокомандующего Маршала Советского Союза товарища **Сталина**, встречаются мощным «ура» и бурными овациями. Над площадью звучат залпы праздничного салюта. Грохот орудий, возгласы «ура», торжественные звуки государственного гимна—все это сливается в мощную величественную симфонию.

Это были незабываемые минуты. Каждый, кто пережил их на Красной площади, был преисполнен чувства гордости за нашу Отчизну, за наш героический народ, за нашу родную большевистскую партию. Взоры всех были устремлены к трибуне мавзолея, где окруженный своими соратниками стоял вдохновитель и организатор победы—великий **Сталин**.

Командующий парадом приказывает подготовиться к торжественному маршу. Гулко раздается барабанная дробь.

ОТ СОВЕТСКОГО ИНФОРМБЮРО

Из оперативной сводки за 1 мая

В течение 1 мая юго-западнее города и порта **ПИЛЛАУ** войска 3-го **БЕЛОРУССКОГО** фронта вели бои по очищению от противника косы **ФРИШ НЕРУНГ** и заняли населённые пункты **НАРМЕЛЬН, БРАНДХАЙДШЕР, НОЙКРУГ** и **ФЕГЛЕРС**.

Войска 2-го **БЕЛОРУССКОГО** фронта, развивая стремительное наступление, 1 мая овладели городами **ШТРАЛЬЗУНД, ГРИММЕН, ДЕММИН, МАЛЬХИН, ВАРЕН, ВЕЗЕНБЕРГ** — важными узлами дорог и сильными опорными пунктами обороны немцев, а также заняли крупные населённые пункты **ШТЕЙНХАГЕН, АБТСХАГЕН, ГРЕМЕРСДОРФ, ДЕЙЕЛЬСДОРФ, ГНОЙЕН, ДАРГУН, НОЙКАЛЕН, ШТАВЕНХАГЕН, ГИЛОВ, ШВИНКЕНДОРФ, МЕЛЛЕНХАГЕН, КРАТЦЕБУРГ, КВАЛЬЦОВ, ШТРАЗЕН**. В боях за 30 апреля войска фронта взяли в плен 8.500 немецких солдат и офицеров и захватили 66 самолётов и 100 полевых орудий.

Войска 1-го **БЕЛОРУССКОГО** фронта 1 мая штурмом овладели городом **БРАНДЕНБУРГ** — центром Бранденбургской провинции и мощным опорным пунктом обороны немцев в Центральной Германии. Одновременно северо-западнее **БЕРЛИНА** войска фронта, продолжая наступление, с боями заняли город **ЛИНДОВ** и крупные населённые пункты **АЛЬТ-РУППИН, ХЕРЦБЕРГ, ВУТЕНОВ, ЛИХТЕНБЕРГ, КАРВЕ, БЕЕТЦ, ЗОММЕРФЕЛЬД**. В **БЕРЛИНЕ** войска фронта очистили от противника городские районы **ШАРЛОТТЕНБУРГ, ШЕНЕБЕРГ** и в центральной части города заняли более 100 кварталов. В боях за 30 апреля войска фронта взяли в плен более 14.000 немецких солдат и офицеров.

Южнее **БЕРЛИНА** наши войска продолжали вести бои по уничтожению остатков окруженной группы немецких войск в лесах восточнее города **ЛУКЕНВАЛЬДЕ**. В ходе боёв наши войска расчленили противника на две изолированные друг от друга части и вели успешные бои по их уничтожению.

Войска 4-го **УКРАИНСКОГО** фронта, продолжая наступление, 1 мая овладели городами **БОГУМИН, ФРИШТАТ, СКОЧУВ, ЧАДЦА** и **ВЕЛИКАЯ БИТЧА**, — важными узлами дорог и сильными опорными пунктами обороны немцев в полосе Западных Карпат, а также заняли крупные населённые пункты **СКРЖИПОВ, МАРКЕРСДОРФ, СЛАТИНА, БИЛОВЕЦ, КЛИМКОВИЦЕ, ВИТКОВИЦЕ, ДЬЕТМАРОВИЦЕ, ПЕТРОВИЦЕ, СКАЛИТЕ, ДОГУБАРИ, ОХОДНИЦА, НОВЕ МЕСТО, ПЛЕВНИК**.

Восточнее города **БРНО** войска 2-го **УКРАИНСКОГО** фронта с боями заняли город **ВЫШКОВ** и крупные населённые пункты **ПУХОВ, ЛЕДНИЦКЕ, КОШЕЦА, ИЛЯВА, ДУБНИЦА, НЕМШОВА, ЖИТКОВА, БИСКУПИЦЕ, БИЛОВИЦЕ, БАБИЦЕ, РОШТЫН, ПУСТИМЕРЖ**.

На других участках фронта — существенных изменений не было.

За 30 апреля на всех фронтах подбито и уничтожено 98 немецких танков и самоходных орудий. В воздушных боях и огнём зенитной артиллерии сбито 26 самолётов противника.

Из оперативной сводки за 2 мая

Войска 1-го **БЕЛОРУССКОГО** фронта, под командованием Маршала Советского Союза **ЖУКОВА**, при содействии войск 1-го **УКРАИНСКОГО** фронта, под командованием Маршала Советского Союза **КОНЕВА**, после упорных уличных боёв, завершили разгром берлинской группы немецких войск и сегодня, 2 мая, полностью овладели столицей Германии городом **БЕРЛИН** — центром немецкого империализма и очагом немецкой агрессии.

Берлинский гарнизон, оборонявший город, во главе с начальником обороны **БЕРЛИНА** генералом от артиллерии Вейдлинг и его штабом, 2 мая в 15 часов прекратил сопротивление, сложил оружие и сдался в плен.

2 мая к 21 часу нашими войсками взято в плен в городе **БЕРЛИНЕ** более 70 тысяч немецких солдат и офицеров. В числе пленных: генералы для особых поручений при начальнике обороны **БЕРЛИНА** — генерал-лейтенант Курт Веташ и генерал-лейтенант Вальтер Шмидт-Данкварт, представитель Ставки вице-адмирал Фосс, начальник штаба обороны **БЕРЛИНА** полковник Ганс Рехиор, начальник штаба 56 немецкого танкового корпуса полковник Теодорк фон Дифвинг. Взяты также в плен первый заместитель Геббельса по пропаганде и печати—доктор философии и истории Фриче, руководитель печати доктор философии и истории Клик, правительственный советник доктор философии и истории Хайнрихсдорф, Фриче при опросе показал, что Гитлер, Геббельс и вновь назначенный начальник Генерального штаба генерал пехоты Кребс покончили жизнь самоубийством.

Юго-восточнее **БЕРЛИНА** войска 1-го **БЕЛОРУССКОГО** и 1-го **УКРАИНСКОГО** фронтов завершили ликвидацию окруженной группы немецких войск.

За время боёв с 24 апреля по 2 мая в этом районе наши войска захватили в плен более 120 тысяч немецких солдат и офицеров, за это же время немцы потеряли только убитыми более 60 тысяч человек. В числе пленных заместитель командующего 9 немецкой армией генерал-лейтенант Бернгард, командир 5 немецкого корпуса СС генерал-лейтенант Эккель, командир 21 немецкой танковой дивизии СС генерал-лейтенант Маркс, командир 169 немецкой пехотной дивизии генерал-лейтенант Радчий, комендант крепости **ФРАНКФУРТ НА ОДЕРЕ**—генерал-майор Биль, начальник артиллерии 11 немецкого танкового корпуса СС генерал-майор Штраммер и генерал авиации Цандер. За это же время нашими войсками захвачены следующие трофеи: танков и самоходных орудий—304, полевых орудий—более 1.500, пулемётов—2.180, автомашин—17.600 и много другого вооружения и военного имущества.

Северо-западнее **БЕРЛИНА** войска 1-го **БЕЛОРУССКОГО** фронта, продолжая наступление, с боями заняли города **НОЙ-РУППИН, КИРИТЦ, ВУСТЕРХАУЗЕН, НОЙШТАДТ, ФЕРБЕЛЛИН, ФРИЗАК**.

Войска 2-го **БЕЛОРУССКОГО** фронта, развивая наступление, 2 мая овладели городами **РОСТОК, ВАРНЕМЮНДЕ** — крупными портами и важными военно-морскими базами немцев на Балтийском море, а также заняли города **РИБНИТЦ, МАРЛОВ, ЛААГЕ, ТЕТЕРОВ, МИРОВ** и крупные населённые пункты **АЛЬТЕНПЛЕН, РЕХТЕНБЕРГ, ФРАНЦБУРГ, ТРИБЗЕС, ЗЮЛЬЦЕ, ДАРГУН, ТЮРКОВ, ЯБЕЛЬ, ЦЕХЛИН, ГЕРЦШПРУНГ**. В боях за 1 мая войска фронта взяли в плен 5.450 немецких солдат и офицеров и захватили 78 самолётов и 178 полевых орудий.

Войска 4-го **УКРАИНСКОГО** фронта, продолжая наступление, в полосе Западных Карпат с боями заняли крупные населённые пункты **ПАСКОВ, ОРЛОВА, ДЕМБОВЕЦ, ГОРДЗИШУВ, ТУРЗОВКА, ДЛГЕ ПОЛЕ, ВЕЛИКОЕ РОВНЕ, ШТЯВНИК, ПАПРАДНО, МОДЛАТИН**. В боях за 1 мая войска фронта взяли в плен более 5 тысяч немецких солдат и офицеров и захватили 196 полевых орудий.

Войска 2-го **УКРАИНСКОГО** фронта, продолжая наступление восточнее города **БРНО**, с боями заняли крупные населённые пункты **БРУМОВ, ВАЛАСШКЕ, КЛОБОУКИ, СЛАВИЧИН, ЛУГАЧОВИЦЕ, БРЖАЗУВКИ, УГЕРЕСКИ ГРАДИШТЕФ, НАПАЕДЛА**.

На других участках фронта — существенных изменений не было.

За 1 мая подбито и уничтожено 37 немецких танков. В воздушных боях и огнём зенитной артиллерии сбито 10 самолётов противника.

НАЛЕТЫ НАШЕЙ АВИАЦИИ НА СВИНЕМЮНДЕ

В ночь на 2 мая наши тяжёлые бомбардировщики нанесли удар по военным об'ектам немцев в Свинемюнде. В результате этого удара на территории судоверфи и в порту возникло много пожаров, сопровождавшихся сильными взрывами.

* * *

Войска 1-го Белорусского фронта, при содействии войск 1-го Украинского фронта, после упорных уличных боёв завершили разгром берлинской группы немецких войск и сегодня, 2 мая, полностью овладели столицей Германии городом Берлин — центром немецкого империализма и очагом немецкой агрессии. Советские танкисты и пехотинцы, при поддержке артиллеристов и гвардейцев-минометчиков, сломили сопротивление немцев, укрепившихся в парке Тиргартен. Продвигаясь с севера и юга, наши войска соединились на Шарлоттенбургер шоссе, проходящем по центру парка. Тем самым главный оплот противника в Берлине был разгромлен советскими войсками. Ожесточённые бои произошли также в районе парка Фридрихс-Хайн. Гитлеровцы, опираясь на сильно укреплённые дома и уличные баррикады, яростно сопротивлялись. Советские штурмовые группы, усиленные танками и орудиями, настойчиво продвигались вперёд, выбивая гитлеровцев из укрытий. Умелыми и решительными действиями наши войска дробили вражеские силы на отдельные изолированные друг от друга части и уничтожали их. Подавленные и деморализованные немецкие солдаты и офицеры группами и в одиночку стали бросать оружие и сдаваться в плен. Начальник обороны Берлина генерал от артиллерии Вейдлинг сегодня перешёл в расположение наших войск и заявил, что берлинский гарнизон капитулирует. В 15 часов немцы прекратили сопротивление, сложили оружие и сдались в плен. Овладев столицей Германии Берлином, доблестная Красная Армия одержала блестящую победу и навеки прославила свои боевые знамёна.

* * *

Первомайский приказ Верховного Главнокомандующего Маршала Советского Союза товарища **Сталина** вызвал огромный под'ём в городах и сёлах нашей страны. На собраниях и митингах трудящиеся единодушно заявляют, что они с честью выполнят указания любимого вождя товарища **Сталина**.

С большим под'ёмом прошёл многолюдный митинг на артиллерийском заводе, где директором Герой Социалистического Труда тов. Елян. Артиллерийские орудия, сделанные руками рабочих и специалистов этого завода, громили немцев на подступах к Москве, у стен Сталинграда, на Днепре, на Висле и на улицах Берлина.

«Наши сердца наполнены великой радостью и гордостью, — заявил слесарь тов. Зорин. — 6 ноября прошлого года товарищ **Сталин** в своём докладе на торжественном заседании Московского Совета депутатов трудящихся говорил: «Теперь за Красной Армией остаётся её последняя заключительная миссия: довершить вместе с армиями наших союзников дело разгрома немецко-фашистской армии, добить фашистского зверя в его собственном логове и водрузить над Берлином знамя победы». Эти сталинские слова сбылись. Наши войска водрузили над Берлином знамя победы. Победоносное завершение великой Отечественной войны — дело самого ближайшего будущего. Мы и впредь будем неутомимо трудиться. Мы дадим фронту новые и новые эшелоны грозных орудий».

Массовые митинги состоялись в Сталинграде, городе-герое. На митинге в Кировском районе выступил бригадир лучшей молодёжной бригады тов. Моисеев. Он сказал: «Под водительством товарища **Сталина** наша Красная Армия прошла славный героический путь от Сталинграда до Берлина. Фашистская Германия доживает свои последние дни. Товарищ **Сталин** поставил перед советским народом благородную задачу—умножать помощь фронту, быстрее залечивать раны, нанесённые стране войной, и ещё выше поднять мощь Советского государства. Мы клянёмся, что выполним эти указания».

На митинге в сельхозартели им. Ленина (Туркменская ССР) с речью выступил председатель колхоза Нурмурат. «Колхозники Туркменской ССР, — сказал он, — шлют горячий привет доблестным воинам Красной Армии, находящимся за рубежом советской земли. Почти четыре года ждёт Отечественная война. Советские люди отказывали себе во многом и снабжали фронт всем необходимым, чтобы приблизить день победы. Теперь мы знаем, что фашистский зверь находится при последнем издыхании. Славные победы, одержанные Красной Армией, вдохновляют нас на новые трудовые подвиги. Мы заверяем нашего любимого вождя товарища **Сталина**, что колхозники Туркмении будут трудиться не покладая рук и вырастят в этом году высокий урожай».

Оперативная сводка за 3 мая

В течение 3 мая юго-западнее города и порта **ПИЛЛАУ** войска 3-го **БЕЛОРУССКОГО** фронта продолжали вести бои по очищению от противника косы **ФРИШ НЕРУНГ** и заняли населённые пункты **КАЛЬБЕРГ ЛИП, КАЙЗЕРХОФ**.

Войска 2-го **БЕЛОРУССКОГО** фронта, развивая наступление, овладели городами **БАРТ, БАД ДОБЕРАН, НОЙБУКОВ, ВАРИН, ВИТТЕНБЕРГЕ** и 3 мая на линии **ВИСМАР, ВИТТЕНБЕРГЕ** соединились с союзными нам английскими войсками. Войска фронта заняли также крупные населённые пункты **КРЕПЕЛИН, НОЙ КЛОСТЕ БЮТЦОВ, ГЮСТРОВ, ГОЛЬДБЕРГ, КАРОВ, МЕЙЕНБУРГ, ПУТЛИЦ, ПРИТЦВАЛЬК** и **ПЕРЛЕБЕРГ**. В боях за 2 мая войска фронта взяли в плен 10.600 немецких солдат и офицеров и захватили 328 самолётов. В числе пленных командующий 5 Штеттинским округом по делам трудовой повинности генерал-майор Мато.

Северо-западнее **БЕРЛИНА** войска 1-го **БЕЛОРУССКОГО** фронта, продолжая наступление, с боями заняли крупные населённые пункты **ВИЛЬСНАК, ГЛЕВЕН, ШТЮДЕНИТЦ, НИТЦОВ, ВЕЛЫАСТ, ШТРОДЕНЕ, РИНОВ, ШПАТЦ, ХОЭННАУЕН** и, выйдя на реку **ЭЛЬБА** юго-восточнее города **ВИТТЕНБЕРГЕ**, соединились с союзными нам американскими войсками.

2 мая после 21 часа в **БЕРЛИНЕ** войска фронта дополнительно взяли в плен более 20.000 немецких солдат и офицеров и, кроме этого, взято в госпиталях 10.700 раненых немецких солдат. Всего в **БЕРЛИНЕ** 2 мая войсками фронта взято в плен 100.700 немецких солдат и офицеров. В числе пленных командир воздушной правительственной эскадры генерал-лейтенант Баур, начальник медицинской службы полиции **БЕРЛИНА** генерал-майор медицинской службы Врубель, генерал-лейтенант полиции Раттенгубер, начальник канцелярии Геббельса Сайдер.

За 2 мая войска 1-го **УКРАИНСКОГО** фронта в районе **БЕРЛИНА** взяли в плен более 34.000 немецких солдат и офицеров и захватили 37 танков и свыше 140 полевых орудий. В числе пленных командир 236 немецкой пехотной дивизии генерал-майор Робен.

Всего, таким образом, в районе **БЕРЛИНА** 2 мая взято в плен более 134.000 немецких солдат и офицеров, из коих 100.000 взято войсками 1-го **БЕЛОРУССКОГО** фронта и 34.000 войсками 1-го **УКРАИНСКОГО** фронта.

Войска 4-го **УКРАИНСКОГО** фронта, продолжая наступление, 3 мая овладели городом **ЦЕШИН**, важным узлом дорог и сильным опорным пунктом обороны немцев, а также заняли крупные населённые пункты **ВАЛЬТЕРСДОРФ, БУТОВИЦЕ, ФРИДЭК, КАРВИННА, ПОГВИЗДУВ, ГОЛЕШУВ, ЛЕШНА, МАКОВ**. В боях за 2 мая войска фронта взяли в плен более 1.400 немецких солдат и офицеров.

Войска 2-го **УКРАИНСКОГО** фронта, продолжая наступление восточнее города **БРНО**, с боями заняли крупные населённые пункты **ЛАЧНОВ, ЗЛИН, ОСТРОКОВИЦЕ, ШЕЛЕШОВИЦЕ, РАТАЕ, КРЖЕНОВИЦЕ**. За 2 мая войска фронта взяли в плен более 1.000 немецких солдат и офицеров. Партизанами Чехословакии взят в плен и передан нашим войскам командир 16 немецкой танковой дивизии генерал-майор Мюллер.

На других участках фронта—существенных изменений не было.

За 2 мая на всех фронтах подбито и уничтожено 53 немецких танка и самоходных орудия.

* * *

Войска 2-го Белорусского фронта развивали наступление. Овладев городами Росток и Варнемюнде, советские части отрезали пути отхода группе немецких войск, находившейся в районе города Барт. Стремительными ударами наши танкисты и пехотинцы подавили вражеское сопротивление и овладели городом Барт—портом на Балтийском море. Войска фронта, наступающие в западном направлении, продвинулись вперёд до 60 километров и соединились с союзными нам английскими войсками. За день боёв уничтожено более 2.000 немецких солдат и офицеров.

* * *

Войска 4-го Украинского фронта продолжали наступление. Упорное сопротивление противник оказал на подступах к чехословацкому городу Цешин. Немцы превратили Цешин в сильный опорный пункт своей обороны. С севера и востока город прикрывали несколько линий траншей, железобетонные надолбы и широкие минные поля. Каменные здания и заводские корпуса в городе были приспособлены для круговой обороны. Противник стянул в районе Цешин крупные силы и неоднократно бросал их в контратаки. Наши гвардейские части сильными ударами сломили сопротивление немцев и с трёх сторон ворвались на улицы города. В ожесточённом бою, переходившем в рукопашные схватки, наши войска разгромили вражеский гарнизон и овладели городом Цешин—узлом четырёх железных и нескольких шоссейных дорог. На подступах к городу и его улицах осталось много вражеских трупов. Захвачено у немцев 42 орудия, 140 пулемётов, склады с военным имуществом, эшелон с горючим, четыре эшелона с лошадьми и другие трофеи.

* * *

С величайшим энтузиазмом встречен в частях Красной Армии и Военно-Морского Флота первомайский приказ Верховного Главнокомандующего Маршала Советского Союза товарища **Сталина**.

С исключительным под'ёмом прошли митинги в войсках, овладевших столицей Германии Берлином. Бойцы, сержанты и офицеры соединений генерал-майора Шатилова и гвардии полковника Негода, занявшие 30 апреля здание германского рейхстага, с гордостью заявили: «Сталинское приветствие и поздравление мы восприняли с огромной радостью. В первомайском приказе товарища **Сталина** говорится и о нас. Мы, вместе с другими советскими частями, водрузили знамя победы над Берлином». Красноармеец Буга сказал: «Я сражался против немцев в 1918 году на Украине. В дни отечественной войны я снова бился с немцами на Украине и под Сталинградом. Четыре года я мечтал о том, чтобы побывать в Берлине. И вот моя заветная мечта сбылась. Я горжусь тем, что на мою долю выпало счастье добивать врага в его столице».

На 1-м Украинском фронте на митинге бойцов и офицеров батальона, которым командует майор Коровин, выступил старшина Ригин. Он заявил: «В нынешнем году мы празднуем Первое мая в обстановке величайших побед Красной Армии. Эти исторические победы мы одержали потому, что вооружёнными силами Советского государства руководил товарищ Сталин. Советские люди знали, что где Сталин, — там победа. Первомайский приказ Верховного Главнокомандующего вдохновляет нас на новые боевые подвиги».

Герой Советского Союза тов. Никаноров сказал: «Мы в Берлине! Отсюда, из столицы Германии, воины Красной Армии шлют горячие приветствия нашему Верховному Главнокомандующему товарищу **Сталину**. Бойцы и офицеры приветствуют тружеников советского тыла, которые бесперебойно снабжали фронт всем необходимым и сделали возможными победы, одержанные нашими доблестными войсками».

На 2-м Белорусском фронте на митинге бойцов и офицеров части соединения, где начальником политотдела полковник Поволоцкий, выступил механик-водитель, старший сержант Бережной. «Мой танк, —сказал он, — прошёл по немецкой земле уже сотни километров, уничтожил немало гитлеровцев и техники врага. Сейчас идёт последний штурм гитлеровской Германии. Мы не успокоимся до тех пор, пока окончательно не добьём ненавистного врага. Заверяем нашего Верховного Главнокомандующего, что везде и всюду мы с честью и с достоинством будем носить высокое звание советского воина, никогда не ослабим бдительности и ни на одну минуту не забудем о своём долге перед Родиной».

На 3-м Украинском фронте на митинге бойцов и офицеров части подполковника Селиванова с яркой речью выступил автоматчик Глухов. Он сказал: «Мы пережили тяжёлые времена. Мы отбивали бешеные атаки немцев на Дону, обороняли волжскую твердыню — Сталинград. Были дни, когда немецкие полчища угрожали нашей родной Москве и славному городу **Ленина**. Однако воины Красной Армии и весь советский народ никогда не унывали, не падали духом. Мы знали, что будет и на нашей улице праздник, что великий Сталин приведёт нас к победе. Красная Армия водрузила знамя победы над Берлином. Великие и радостные дни переживает советский народ. Мы клянёмся, что с честью и в кратчайший срок выполним сталинский приказ. Мы добьём и доконаем фашистского зверя».

В Совете Народных Комиссаров СССР

Об итогах Всесоюзного социалистического соревнования областей, краев и республик в выполнении планов ремонта тракторов и сельскохозяйственных машин в марте 1945 года

Рассмотрев итоги Всесоюзного социалистического соревнования областей, краев и республик за выполнение плана ремонта тракторов и сельскохозяйственных машин в марте 1945 года с учетом выполнения плана осенне-зимнего ремонта тракторов, Совет Народных Комиссаров Союза ССР признал победителями в социалистическом соревновании следующие области и **постановил:**

1. Вручить переходящие Красные Знамена Государственного Комитета Обороны и выдать денежные премии:

а) За досрочное выполнение плана осенне-зимнего ремонта тракторов и перевыполнение плана ремонта сельскохозяйственных машин в марте—

Московской области,
Ленинградской области,
Винницкой области УССР.

б) За перевыполнение плана ремонта тракторов и сельскохозяйственных машин в марте—

Ивановской области,
Великолукской области.

2. Отметить положительную работу следующих областей, краев и республик, выполнивших планы ремонта тракторов:

Брянской, Вологодской, Кировской, Костромской, Куйбышевской, Молотовской, Пензенской, Смоленской, Свердловской областей, Приморского края, Татарской АССР, Удмуртской АССР, Чувашской АССР, Ворошиловградской, Житомирской, Каменец-Подольской, Киевской, Сумской, Харьковской и Черниговской областей Украинской ССР, Семипалатинской области, Казахской ССР, Латвийской ССР, Карело-Финской ССР и Эстонской ССР.

УПОЛНАРКОМЗАГУ СССР ПО ГРУЗИНСКОЙ ССР ПРИСУЖДЕНЫ ПЕРВАЯ ПРЕМИЯ И ПЕРЕХОДЯЩЕЕ КРАСНОЕ ЗНАМЯ

На имя Уполномоченного Наркомзага СССР по Грузинской ССР тов. Квирквелия получена телеграмма народного комиссара заготовок Союза ССР с сообщением, что по итогам выполнения плана заготовок сельскохозяйственных продуктов в первом квартале 1945 года Уполнаркомзагу СССР по Грузинской ССР присуждена первая премия и переходящее красное знамя ВЦСПС и Наркомзага СССР.

Уполнаркомзаг СССР по Грузинской ССР в течение трёх последних кварталов занимает первое место в Союзе по итогам выполнения плана заготовок сельскохозяйственных продуктов. Первая премия и переходящее красное знамя ВЦСПС и Наркомзага СССР присуждаются Уполнаркомзагу СССР по Грузинской ССР в третий раз.

УКАЗ

ПРЕЗИДИУМА ВЕРХОВНОГО СОВЕТА ГРУЗИНСКОЙ ССР

Об освобождении тов. Н. А. Георгадзе от обязанностей народного комиссара торговли Грузинской ССР

Освободить тов. Нестора Асаловича Георгадзе от обязанностей народного комиссара торговли Грузинской ССР в связи с переходом его на другую работу.

Председатель Президиума Верховного Совета Грузинской ССР Г. СТУРУА.

Вр. и. о. Секретаря Президиума Верховного Совета Грузинской ССР А. ДЖОРБЕНАДЗЕ.

3 мая 1945 г.
г. Тбилиси.

УКАЗ

ПРЕЗИДИУМА ВЕРХОВН

Под водительством великого Сталина — вперёд, за окончательный разгром гитлеровской Германии!

Митинги трудящихся Грузии в связи с историческими приказами товарища Сталина, посвящёнными 1 мая и взятию Берлина

* * *

Крепче всестороннюю помощь фронту!

Во всех цехах Тбилисского паровозовагоноремонтного завода имени Сталина в обстановке большого патриотического под'ёма и всеобщей радости прошли митинги, посвящённые первомайскому приказу товарища **Сталина** и великой победе Красной Армии — взятию Берлина.

В просторном помещении красного уголка котельного цеха в обеденный перерыв собрался весь коллектив. Котельный цех — один из основных на заводе. Собравшиеся на митинг котельщики все своё внимание направили на дальнейшее усиление упорного труда в помощь победоносной Красной Армии, героически завершающей разгром врага.

От имени одной из лучших в цехе бригад выступил сборщик член партии т. Абуашвили.

— Наконец-то настал долгожданный праздник для всех свободолюбивых народов, — сказал он. — Доблестная Красная Армия под гениальным водительством товарища **Сталина** водрузила победное знамя над Берлином. Слава Красной Армии и великому Сталину! В ответ на призыв вождя — усилить всестороннюю помощь фронту — наша бригада приложит все усилия к тому, чтобы в мае работать высокопроизводительно и досрочно выполнить месячное задание.

С горячим приветом Красной Армии и конкретными деловыми обязательствами выступили на митинге также слесарь-стахановец т. Сохадзе, котельщик т. Бабаев, газорезчик т. Царцидзе и другие.

В целом цеховой коллектив обязался обеспечить в мае подачу паровозных котлов сборочному цеху строго по графику, сэкономить различных материалов не менее чем 5 процентов, электроэнергии—7 процентов, кислорода и керосина—5 процентов, подготовить в течение мая для самостоятельной работы двух молодых рабочих-сварщиков.

На митинге в кузнечном цехе кузнец-двухсотник т. Харчилава и бригадир фронтовой бригады т. Дзулиашвили заявили о своём решении в мае нести стахановскую вахту в честь взятия Берлина.

Бригадир комсомольско - молодёжной бригады т. Размадзе рассказал об обязательстве бригады — вместо 170 процентов дать в мае 200 процентов. Кузнец-стахановец т. Гамхуашвили вместо обычных двух норм обязался вырабатывать три нормы.

Когда начальник товаро-вагонного цеха т. Бакрадзе закончил чтение текста сталинского первомайского приказа и сообщил собравшимся о взятии Берлина, многие рабочие здесь также выступили на митинге.

Слесарь-стахановец т. Андриадзе в своём выступлении ярко выразил мысли и чувства всех присутствующих. Он сказал:

— Первомай 1945 года мы встречаем в обстановке новых исторических побед героической Красной Армии в деле окончательного разгрома гитлеризма. Берлин пал. Наши войска в центре Германии соединились с войсками союзников. Победа близка. Тем больше наше воодушевление, тем крепче воля к упорному труду для нового усиления всесторонней помощи фронту. Я обязуюсь систематически выполнять не меньше 2½ норм за смену.

Повысить свои производственные показатели обязались также выступившие на митинге маляр т. Лордкипанидзе, котельщик т. Кучава, слесарь т. Антонов и другие.

Большую работу в дни предмайского соревнования проделал цех по ремонту пассажирских вагонов. Коллектив цеха отремонтировал в апреле сверх плана 3 вагона.

На митинге коллектив цеха принял обязательство дать в мае не менее 110 процентов плана.

И так в каждом цехе — электровозном, механическом, тендерном и других... Всюду на митингах брались деловые обязательства. Победный первомай люди завода встретили дружным ликованием и стремлением умножить свои трудовые усилия во имя быстрейшего, окончательного разгрома фашистских захватчиков.

Слово колхозных патриотов

МЦХЕТА. (По телефону). Вчера в полдень в полевом стане собрались колхозники передовой в районе артели имени **Сталина** селения Мцхета на митинг, посвящённый обсуждению первомайского приказа товарища **Сталина** и приказа о взятии Берлина.

Ещё задолго до митинга колхозники слушали по радио первомайский приказ товарища **Сталина**, а накануне вечером с огромным волнением они узнали о том, что войска Маршала Советского Союза Жукова при содействии войск Маршала Советского Союза Конева полностью овладели столицей Германии Берлином—центром немецкого империализма и очагом немецкой агрессии.

— Победоносные знамёна Красной Армии развеваются сейчас над Берлином, — говорит председатель колхоза т. Махобашвили. — Под гениальным водительством товарища **Сталина** наша героическая Красная Армия добилась исторических успехов. Товарищ **Сталин** поставил перед советским народом задачу — докончать гитлеровскую Германию. Мы сделаем всё, чтобы помочь в этом деле Красной Армии.

Тов. Махобашвили говорит о том, что колхоз принимает на себя обязательство засеять сверх плана 20 гектаров кукурузы, к 20 мая закончить сев овощей, в течение 10 дней выполнить план под'ёма паров, собрать в этом году сталинский урожай победы.

Выступление передового бригадира колхоза т. Мартолеги было посвящено тем обязательствам, которые взяла его бригада в ответ на первомайский приказ товарища **Сталина**.

На митинге колхозников артели имени Кирова селения Церовани выступила председатель исполкома Церованского сельсовета т. Мухатгвердели. Она призывала колхозников и колхозниц артели усилить помощь фронту.

— Вчера вечером, — сказал председатель колхоза т. Ахалашвили, — молнией облетела колхоз весть о том, что Красная Армия овладела Берлином. Эта радостная весть вызвала огромный трудовой под'ём. Уже к двум часам дня все бригады выполнили дневные нормы. В ответ на приказ товарища **Сталина** мы должны удвоить, утроить наши усилия.

Это предложение председателя колхоза встретило на митинге горячий отклик. Бригадир т. Джачвадзе взял обязательство засеять кукурузой сверх плана 12 гектаров.

Колхозница Маро Сохашвили заявила:

— От имени колхозниц нашей артели я принимаю обязательство провести в этом году не менее трёх прополок кукурузы и обеспечить получение с каждого гектара не менее 20 центнеров зерна.

Митинги, посвящённые первомайскому приказу товарища **Сталина** и взятию Берлина, состоялись во всех колхозах района. Принято обязательство досрочно закончить весенние полевые работы, собрать в этом году высокий урожай. Свыше 300 агитаторов проводили вчера в колхозных бригадах „читку" приказа товарища **Сталина**.

Митинг состоялся также на Мцхетской спичечной фабрике. В апреле фабрика выполнила план на 120 процентов. Выступившие на митинге заведующий лущильным цехом т. Горгадзе, работники фабрики тт. Федичева и Левченко, секретарь партийной организации т. Тавадзе приняли от имени коллектива фабрики обязательство закончить выполнение майского плана к 25 мая, выполнить программу этого месяца не менее чем на 125 процентов.

Досрочно выполним майский план

В эти радостные дни, отмеченные новыми великими победами Красной Армии, коллектив Тбилисского кожзавода № 1 работал с особенным напряжением.

В канун 1 мая вместе со всей страной рабочие завода слушали первомайский приказ Верховного Главнокомандующего Маршала Советского Союза товарища **Сталина**.

2 мая радио возвестило о новой блестящей победе Красной Армии—войска Маршала Советского Союза Жукова при содействии войск Маршала Советского Союза Конева овладели Берлином.

Вчера с утра на заводе царил необычайный под'ём. Занятие советскими войсками столицы фашистской Германии вызвало в заводском коллективе всеобщее ликование и восхищение. Выражая благодарность Красной Армии и её верховному вождю гениальному полководцу товарищу **Сталину**, собрались на митинг рабочие, работницы, инженерно-технические работники и служащие завода.

Секретарь заводского партбюро т. Малаян зачитывает тексты исторических приказов Верховного Главнокомандующего Маршала Советского Союза товарища **Сталина**, посвящённых 1 мая и взятию Берлина.

Первым выступает директор завода т. Хазарадзе.

— Вчера вечером, — говорит он, — мы все слушали салют столицы нашей родины, возвестивший о новой великой победе, одержанной войсками 1-го Белорусского и 1-го Украинского фронтов. Этот салют вдохновляет нас на новые производственные подвиги. В ответ на первомайский приказ товарища Сталина и в честь новой победы советского оружия дадим стране и фронту больше продукции и лучшего качества!

Слово берёт стахановец-бригадир зольного цеха, отец трёх сыновей-фронтовиков, т. Мерабов. Он говорит:

— Наша Красная Армия встречает четвёртый военный первомай невиданными победами на фронте. В ответ на эти победы выполним призыв нашего вождя и гениального полководца товарища **Сталина**—упорным трудом умножим всестороннюю помощь фронту, поможем бойцам Красной Армии в их последних схватках с врагом.

Стахановец дубильного цеха т. Шпетишвили призывает коллектив ответить на первомайский приказ товарища **Сталина** досрочным выполнением майского плана.

Затем выступает зав. базой т. Погосов. Он также призывает трудовым натиском в тылу салютовать героическим воинам Красной Армии, овладевшим Берлином.

Воодушевленный первомайским приказом товарища Сталина, блестящими победами советского оружия, коллектив кожзавода № 1 взял на себя деловые обязательства: на 20 процентов перевыполнить майский план, сэкономить 5 процентов топлива, электроэнергии и материалов, снизить себестоимость продукции на 3 процента и повысить качество изделий.

Трудиться ещё упорнее

Митинг работников Академии наук Грузинской ССР, посвящённый первомайскому приказу товарища **Сталина** и великой историческо́й победе Красной Армии — взятию Берлина, открыл президент Академии наук Грузинской ССР академик Н. Мусхелишвили.

Доцент Н. Махарадзе зачитывает первомайский приказ товарища **Сталина** и приказ по войскам Красной Армии и Военно-Морскому Флоту.

— Дни фашистской Германии сочтены, — говорит академик А. Чикобава.— Гитлеровцы потеряли большую часть своей территории и лишились важнейших жизненных районов. С огромным волнением и радостью восприняли мы, работники науки, первомайский приказ товарища **Сталина**, вести об историческо́й победе в Берлине. Пала цитадель германского империализма, где вырабатывались планы порабощения и истребления народов, рухнуло гнездо фашистских погромщиков, принесших человечеству неисчислимые бедствия и страдания войны. Взятие Берлина — триумф сталинской стратегии и высокого воинского мастерства нашей доблестной Красной Армии.

На трибуне—доцент С. Ажгенти.

— Гитлеровская пропаганда, — говорит он, — неустанно трубила, что советским войскам никогда не бывать в Берлине. Красная Армия развеяла в прах хвастливые заявления фашистских заправил. Знамя нашей победы гордо реет над столицей Германии.

— Нынешний первомай советский народ встретил в радостные дни исторических побед над гитлеровской Германией, — сказал вице-президент Академии наук Грузинской ССР академик Н. Кецховели. — Доблестные советские войска полностью овладели столицей Германии и ликвидируют последние очаги сопротивления разгромленных германских армий.

В своем первомайском приказе товарищ **Сталин** обратился к советскому народу с призывом умножить помощь фронту упорным, неутомимым трудом. Мы, ученые Советской Грузии, воспитанные верным сыном грузинского народа товарищем Л. П. Берия, должны трудиться ещё более напряжённо, чтобы помочь Красной Армии докончать фашистского зверя и залечить раны, нанесённые нашей стране войной. Самоотверженным трудом поднимем ещё выше мощь нашего государства, чтобы враг никогда больше не посмел посягнуть на безопасность нашей великой страны.

РЮРИК ИВНЕВ

МЫ—В БЕРЛИНЕ!

В Берлин мы входим не впервые.
Шумит победно шёлк знамён.
Пусть помнит грозный меч России
На нас поднявший меч тевтон.

Крепка в победу наша вера,
И мы несём её в сердцах.
Ещё Суворов офицером
В берлинских побывал стенах.

И ныне, полные отваги,
Советской Родины сыны
Несут сквозь дым сражений флаги
Своей разгневанной страны.

История ещё не знала
Военной доблести такой,
И враг, спустив своё забрало,
О камни бьётся головой.

Пусть вспомнит он в минуту эту
Все преступления свои,
Все зверства, ночи без рассвета,
Поля советские в крови.

Да, мы в Берлине не впервые!
Нас **Сталин** вёл! За ним мы шли.
И вот дивизии стальные
В столице вражеской земли!

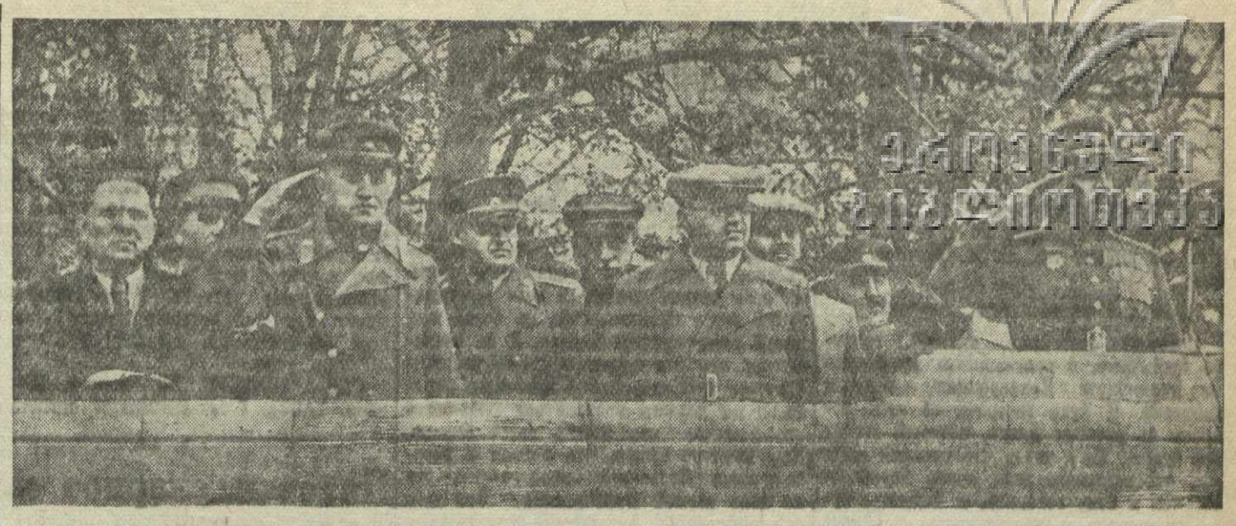

Первомайский парад в Тбилиси. На трибуне—товарищи И. Тюленев, К. Чарквиани, В. Буджиашвили, А. Рапава, А. Топуридзе, генерал-майор Ефимов, М. Джаши и другие. Фото М. Квирикашвили.

Четвёртый военный Первомай в Тбилиси

Площадь имени Л. П. Берия, эта чудесная частица нового, социалистического Тбилиси, стала за годы своего существования свидетельницей и участницей многих больших, незабываемых событий.

Вспомним яркие и радостные демонстрации трудящихся в довоенные годы, пёстрые и шумные людские потоки, заливавшие площадь из края в край. Вспомним день 22 июня 1941 года, людей, стоявших на площади и сурово, молча, сжав кулаки, слушавших радио. Вспомним затем потушенные, затемнённые огни площади, её тревожную, настороженную жизнь. Вспомним, наконец, совсем недавнее—разместившуюся на площади выставку разбитой и пленённой советскими войсками фашистской военной техники: танки, шестиствольные миномёты, пушки, автомашины. Это было в дни битвы за Кавказ, и память об этих грозных днях площадь хранит особенно свежо и сильно.

А сегодня... Сегодня площадь имени Л. П. Берия—сердце советского Тбилиси—живёт новыми великими историческими событиями. Гитлеровцы, которые собирались маршировать по этой площади, по площадям Москвы, Сталинграда, Ленинграда, доживали в этот день последние часы в последних кварталах Берлина. Знамя победы было уже водружено Красной Армией над столицей проклятого фашистского государства!

Радостным чувством великой исторической победы была овеяна площадь имени Л. П. Берия в день 1 мая 1945 года. Под впечатлением этой великой победы, под впечатлением исторического первомайского приказа товарища **Сталина** праздновали этот день—вместе со всей Советской Грузией, вместе со всей нашей страной—трудящиеся Тбилиси.

С раннего утра во всей своей торжественной и строгой красоте предстала площадь им. Л. П. Берия перед участниками первомайского парада—первого за годы войны большого военного парада. Фасады всех зданий, окаймляющих площадь, украшены портретами руководителей партии и правительства, Маршалов и Героев Советского Союза, лозунгами и плакатами. На здании исполкома Тбилисского городского Совета—большой портрет великих вождей Ленина и **Сталина**, портреты товарищей **Молотова и Берия**. Вдоль фронтона здания лозунг—«Да здравствует великий **Сталин!**»

Часы Тбилисского горсовета бьют 11. Десять часов по московскому времени. Чётко раздаётся команда: «Парад, смирно!» С последним ударом часов из здания штаба Закавказского фронта выезжает верхом на коне командующий войсками фронта генерал армии И. В. Тюленев.

— Войска тбилисского гарнизона построены к параду!—рапортует командующий парадом генерал-майор В. Дубов.

Тов. Тюленев об'езжает выстроившиеся на площади и на прилегающих улицах войсковые части и здоровается с ними. В ответ гремит мощное и дружное:

— Здравия желаем, товарищ генерал!

Закончив об'езд, тов. Тюленев поднимается на трибуну. Отсюда он обращается с речью к красноармейцам, сержантам, офицерам и генералам, воспитанникам военных училищ и нахимовцам, к комсомольцам и пионерам, ко всем трудящимся Советской Грузии. От имени Центрального Комитета Коммунистической партии (большевиков) Грузии и Правительства Грузинской ССР, от имени Военного Совета Закавказского фронта он поздравляет их с международным праздником 1 мая.

Тов. Тюленев говорит о героическом пути, пройденном Красной Армией в огне Отечественной войны, о великих победах советского оружия, в обстановке которых празднуется ныне 1 мая, о водружённом над Берлином знамени победы, о великой исторической заслуге тружеников советского тыла. Он говорит об организаторе всех этих беспримерных в истории побед, о мудром вожде и полководце советского народа — родном и любимом **Сталине**.

Провозглашённые тов. Тюленевым здравицы в честь победоносной Красной Армии, в честь нашей великой Советской Родины, в честь великого **Сталина** сливаются с мощным «ура» и «ваша», громом оркестров и залпами артиллерийского салюта.

Один за другим раздаются двадцать залпов первомайского салюта, произведенного по приказу товарища **Сталина** в честь исторических побед Красной Армии на фронте и великих успехов рабочих, колхозников и интеллигенции в тылу, в ознаменование международного праздника трудящихся.

Фанфары возвещают начало парада.

Тротуары, охватывающие площадь со всех сторон, проспект Руставели и все окрестные улицы, лучами расходящиеся от площади,—полны народа.

На правительственной трибуне — тт. К. Чарквиани, И. Тюленев, А. Рапава, В. Буджиашвили, А. Топуридзе, З. Чхубианашвили, М. Джаши, Г. Гочашвили, И. Кочламазашвили, М. Балавадзе, Г. Замбахидзе, М. Чубинидзе, К. Баригян, В. Гогуа, Е. Черкезия, В. Хатиашвили, товарищи Хадеев, Рухадзе, Минюк, Хижняк, Глушенков, Дмитриев, Ефимов, Емельянов, Матулевич, академики А. Джанелидзе и Н. Кецховели, Герой Социалистического Труда Г. Кикнадзе, писатель-академик Г. Леонидзе, народный артист СССР А. Васадзе, народные комиссары, секретари районных комитетов партии и другие руководящие партийные, хозяйственные, советские работники, деятели науки, искусства, литературы.

Парад открывает сводный отряд офицерского состава. Площадь оглашается восторженными аплодисментами собравшихся, горячо приветствующих Красную Армию и её командиров.

На параде были представлены многие роды войск и виды оружия, в том числе и новейшие образцы боевой техники, созданной за годы войны. Бойцы и офицеры проходят часть за частью, радуя глаза и сердца советских людей своим бравым и грозным видом, своей отличной выправкой, чётким строем. У многих на груди сверкают ордена, медаль «За оборону Кавказа».

Всеобщее восхищение вызывают воспитанники спецшколы ВВС и Нахимовского училища—будущие авиационные и флотские офицеры.

Площадь на минуту пустеет. Но вот где-то на соседних улицах рождается смутный гул; он всё более и более усиливается—и на площади появляются танки. Лязг и скрежет гусениц грозной музыкой звучит над площадью. Танки по диагонали несутся через площадь, орудия их грозно устремлены вперёд, мощная броня тускло поблескивает в лучах солнца.

Танкистов, завершивших военный парад, трудящиеся провожают громом долго не стихающих аплодисментов.

Около двух часов продолжалось это внушительное шествие войсковых частей, этот яркий показ гигантски возросшей советской боевой техники. В этой могучей военной силе каждый труженик видел частицу и своих усилий и по тому, что было показано на параде, судил о грандиозных ресурсах, которыми располагает Красная Армия на фронте. Гордостью, горячими патриотическими чувствами наполнялись от сознания этого сердца советских людей.

Другим ярким зрелищем праздничного первомайского дня был начавшийся затем пионерско-школьный парад. Дети—а что может быть прекраснее и ярче этого! — вышли в этот день на улицы города, на его центральную площадь, чтобы продемонстрировать свою любовь и благодарность Красной Армии, своё восхищение её великими подвигами, свою готовность к дальнейшей учёбе, труду, обороне. Они повзрослели за эти четыре военных года, наши школьники, комсомольцы, пионеры. Им немало приходится трудиться и в школе, и в семье, и по общественным делам. Это их вклад в дело победы. И тем радостней светятся их лица сегодня, когда победа торжествует, когда страна наша демонстрирует свою силу и мощь.

Первыми на площадь вступают колонны Ленинского района. Впереди—знаменосцы. Дальше—отряд за отрядом чётким строем идут школьники. Площадь сразу расцветает детскими улыбками, пионерскими галстуками, цветами и зеленью. В колоннах огромное количество портретов великого **Сталина**, руководителей партии и правительства, Героев Отечественной войны.

— Да здравствует великий **Сталин!**

— Да здравствует героическая Красная Армия!

— Да здравствует любимый сын грузинского народа—товарищ **Берия!**

Дружным «ура» и «ваша» откликаются колонны на боевые патриотические лозунги.

Район следует за районом—Сталинский, Молотовский... В оформлении колонн много хорошей и остроумной инициативы; тут и плакаты, и макеты, и коротенькие инсценировки на темы военного могущества СССР, дружбы народов нашей Родины, разгрома гитлеровской Германии, окружения и взятия Берлина.

Парад завершается показом массовых спортивных упражнений. И площадь долго аплодирует юным физкультурникам, их ловкости, силе, их умению владеть оружием, их широко и волнующе выраженным на параде горячим патриотическим чувствам...

И. НОВИЦКИЙ.

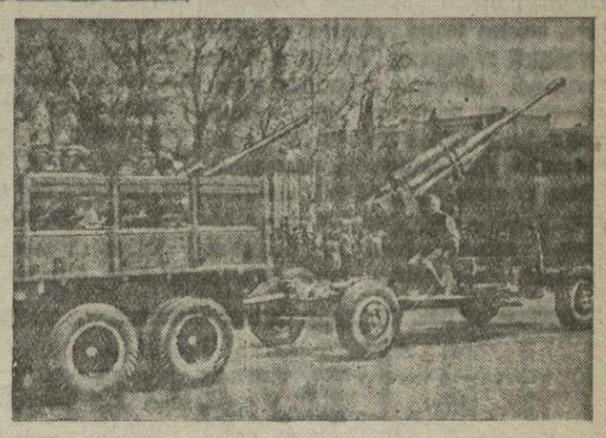

Первомайский парад в Тбилиси. На снимках: 1. Школьники на параде. 2. Зенитчики проходят по площади имени Л. П. Берия. Фото М. Квирикашвили.

К 25-летию Советского Азербайджана

Героика нефти

*

С. ВЕЗИРОВ,

Герой Социалистического Труда, начальник Азнефти

*

Я хочу рассказать трудящимся братской Грузии и, в частности, молодому отряду грузинских нефтяников о том большом и замечательном пути, который прошла за четверть века азербайджанская нефтяная промышленность.

Мы, молодые инженеры-азербайджанцы, получившие высшее образование при советской власти, выросшие на практической работе в годы сталинских пятилеток, не знаем, не видели, какой была жизнь бакинских нефтяников в дореволюционные годы. О ней рассказывают нам старики, десятки лет отдавшие нефтяному делу. Их ещё немало на наших промыслах.

Нефтяники в те далёкие годы называли свою участь каторжной. Задыхаясь в нефтяных газах, люди по 14—16 часов в сутки рыли колодцы-скважины, которые приносили миллионные прибыли хозяевам промыслов. Недаром город нефти произвёл в те годы на Максима Горького впечатление сплошного ада.

Великая партия Ленина—Сталина, советская власть зажгли над нефтяным Баку звезду свободной и счастливой жизни. Неисчерпаемые богатства недр Апшерона стали достоянием государства, достоянием народа. И с первых же дней установления советской власти в Азербайджане бакинские промысла с успехом стали служить молодой стране Советов.

За чёрные годы хозяйничания мусаватистов нефтяная промышленность, и без того крайне отсталая в техническом отношении, пришла в полный упадок. Промысла походили на кладбища. А страна требовала: нефти, как можно больше нефти!

На долю бакинцев выпала трудная, почётная задача: восстановить добычу, в кратчайший срок совершить техническую революцию в нефтяном хозяйстве.

Ленин и Сталин, непрестанно интересовавшиеся положением дел в Баку, заботливо помогали бакинским нефтяникам в разрешении этой сложной задачи. «Необходимо усилить внимание и заботу о Баку,—писал в Главтоп Владимир Ильич.—Прошу внести в СТО программу систематических мер помощи Баку...» Товарищ Сталин лично возглавляет комиссию Центрального Комитета партии по восстановлению и реконструкции азербайджанской нефтяной промышленности. В ноябре 1920 года товарищ **Сталин** приезжает в Баку, чтобы на месте разработать необходимые мероприятия. Сталинские указания явились для бакинцев боевой программой действия в борьбе за нефть.

Закипела гигантская работа. Руководитель большевиков Азербайджана Сергей Миронович Киров вложил свой огромный организаторский талант в техническую реконструкцию нефтяного хозяйства. Допотопную желонку сменили механизированные методы эксплоатации. Начались механизация и электрификация промыслов. Впервые разработка недр была поставлена на прочную научную основу. Разведчики - геологи приступили к поискам новых месторождений.

Добыча нефти быстро пошла в гору. Уже в 1923 году, выступая на III с'езде Советов Азербайджана, тов. Киров говорил: «Если вы вспомните то нефтяное кладбище, которое досталось нам после господства мусаватистов, то вы должны будете согласиться с тем, что мы, несомненно, достигли здесь громадных успехов».

Прошло ещё несколько лет, и наивысший в истории развития бакинских нефтепромыслов уровень 1913 года был перекрыт и по добыче нефти, и по бурению.

Годы сталинских пятилеток прошли под знаком дальнейшего мощного расцвета нефтяной индустрии Советского Азербайджана. Завершается реконструкция промыслов на базе новейшей техники. Устаревший ударный способ бурения заменён вращательным и турбинным. В несколько раз возросла скорость проходки скважин, увеличилась их глубина. Если прежде нефть добывалась с глубин, не превышавших 400—500 метров, то теперь двухкилометровые скважины становятся обычным явлением.

Одно за другим вступали в строй новые нефтяные месторождения. Борясь за под'ём добычи, бакинцы засыпали бухту Ильича. Отвоеванная у моря площадь дала миллионы тонн горючего. Много лет безуспешно вели нефтепромышленники поиски нефти возле апшеронского селения Кала. Но то, что оказалось не под силу Нобелям, совершили наши геологи. Среди виноградников, в точках, указанных советскими учёными, появились разведочные буровые. Первые же скважины дали нефть. Так был создан новый нефтяной трест, носящий славное имя одного из 26 бакинских комиссаров — Мешади Азизбекова.

В 1933 году вся страна услышала могучий рёв невиданного по своей силе нефтяного фонтана, ударившего в Локбатане. Спустя пару лет, здесь, в безлюдной степи, вырос крупнейший нефтедобывающий трест «Молотовнефть». Кара-Чухур, «Долина новой жизни», Нефте-Чала, Чахнагляр, Сиазань... Всё меньше и меньше оставалось белых пятен на карте Апшерона, всё шире и смелее росли новые промысла, вздымая к небу ажурные стальные каркасы вышек.

Но самым значительным, самым радостным завоеванием явилось создание новых многочисленных кадров азербайджанской нефтяной промышленности. На промысла, разведки, в буровые пришли инженеры, техники, мастера, воспитанные за годы советской власти. Армия нефтяников выдвинула из своей среды сотни и тысячи талантливых руководителей и специалистов — прекрасных организаторов производства.

Грянула война... По зову великого Сталина бакинские нефтяники встали на фронтовую вахту. Город нефти стал арсеналом Красной Армии. Заводы нефтяного машиностроения переключились на производство оружия и боеприпасов. Там, где делались глубокие насосы, стали выпускать автоматы. Наряду с привычным промысловым оборудованием, было налажено массовое производство миномётов, авиабомб, гранат, снарядов, бутылок с зажигательной смесью. Машиностроители научились варить сортовую сталь, освоили прокат, сконструировали и изготовили немало станков и агрегатов. Не получая почти ничего извне, Баку сам обеспечил промысла оборудованием и запасными частями.

Яркими примерами трудового героизма богаты будни бакинцев. Знаменосец Всесоюзного социалистического соревнования — коллектив 6 промысла треста «Сталиннефть» добыл тысячи тонн горючего в Сталинский фонд победы. Многое можно рассказать и о боевой работе стахановцев 2 промысла «Кагановичнефти», досрочно выполнивших в честь 25-й годовщины Азербайджанской ССР 4-месячное задание. Их первомайский подарок родине — 5.000 тонн сверхплановой нефти.

Но добыть нефть — это ещё не всё. Её нужно переработать в высокооктановый авиационный бензин, в дизельное топливо и смазочные масла. Нефтепереработчики не отстают от промысловиков. За время войны они в три раза увеличили производство авиабензинов.

Герои Социалистического Труда буровой мастер Рустамов и геолог Бабазаде, мастера нефтедобычи Сари Гусейнов и Алекперов, зачинатель скоростного бурения в Баку Стрекалов, одна из первых азербайджанок-нефтяниц Саибханум Шихали кызы, вожак фронтовой комсомольско - молодёжной бригады нефтепереработчиков Уриэ Эйюбова и тысячи других патриотов за годы войны умножили славные сталинские традиции бакинцев.

Преодолевая трудности военного времени, ещё более выросли и обогатили своё организаторское мастерство руководящие кадры азербайджанской нефтяной промышленности. Руководители трестов и промыслов Эминбейли, Карасёв, Овнатанов, Лемберанский, Сулейманов, Азимов, Крючкина и многие другие показали себя инициативными, талантливыми организаторами борьбы за нефть.

Сотни изобретений и рационализаторских новшеств — плод творческого содружества инженеров и стахановцев—сберегли государству только в 1944 году около 20 миллионов рублей. Имена новаторов Абдуллаева, Ахундова, Документова, Алавердизаде, Зинина, Даниэляна пользуются большой популярностью среди нефтяников.

25 лет под руководством азербайджанской партийной организации трудятся нефтяники Баку. Великий **Сталин** ещё много лет назад предупреждал нас: «Вопрос о нефти есть жизненный вопрос, ибо от того, у кого больше будет нефти, зависит, кто будет командовать в будущей войне». Помня слова любимого вождя, бакинцы сделали всё для того, чтобы Красная Армия не знала недостатка в горючем. А когда война вторглась в наши мирные города и сёла, бакинская нефть, вместе с уральской броней, чиатурским марганцем и донецким углем, заняла своё почетное место в победоносных битвах с немецко-фашистскими захватчиками.

ВЫСТУПЛЕНИЕ В. М. МОЛОТОВА НА ПЛЕНАРНОМ ЗАСЕДАНИИ КОНФЕРЕНЦИИ ОБ'ЕДИНЕННЫХ НАЦИЙ 30 АПРЕЛЯ 1945 Г.

САН-ФРАНЦИСКО, 30 апреля. **(Спец. корр. ТАСС).** Выступивший на пленарном заседании Конференции Об'единённых Наций 30 апреля тов. В. М. Молотов заявил:

«Господин председатель, господа!

Советская делегация считает вопрос об Аргентине, о приглашении Аргентины на настоящую Конференцию, важным вопросом. Я буду говорить об этом вопросе на русском языке, который вы не все знаете. Но я знаю, что русский язык для справедливого дела очень хорош, и то, что я буду говорить, я надеюсь, будет понятным и убедительным. **(Аплодисменты).**

Вопрос о приглашении Аргентины на эту Конференцию возник перед делегатами только сегодня. До сих пор он ещё ни разу не обсуждался между представителями 4-х приглашающих держав. Поэтому, вполне естественно, что советская делегация, желая ознакомиться с этим вопросом сама и желая дать возможность ознакомиться с этим вопросом вообще всем участникам настоящей Конференции, обращается с предложением отложить рассмотрение этого вопроса на несколько дней. **(Аплодисменты).**

Кто не знает о том, что Аргентина в этой войне против нашего общего врага занимала особое место. При этом всем известно, что за эти годы войны далеко не всегда как внешняя, так и внутренняя политика аргентинского правительства одобрялась другими Об'единёнными Нациями. Для того, чтобы пояснить свою мысль, я сошлюсь, прежде всего, на заявление бывшего государственного секретаря г-на Хэлла. Вот что было опубликовано 8 сентября 1944 г.:

«Государственный секретарь Хэлл вчера заклеймил Аргентину, как штаб фашистского движения в этом полушарии и как потенциальный источник заразы для остальной Америки».

Я продолжаю ссылки на авторитетные заявления. Вот что говорил 1 октября 1944 года президент Рузвельт:

«Я тщательно и с большим вниманием следил за развитием событий в Аргентине в течение последних месяцев. Обстановка отмечает исключительный парадокс роста нацистского и фашистского влияния, а также увеличение применения нацистских и фашистских методов в стране этого полушария как раз в тот момент, когда силы угнетения и агрессии все ближе и ближе приближаются к часу окончательного поражения в Европе, а также в других местах во всём мире». **(Аплодисменты).**

Я считаю эти заявления авторитетными и полагаюсь на них. Но это было несколько месяцев назад. Может быть, с тех пор положение дел в Аргентине изменилось? Я слышал, что некоторые представители американских стран держатся того мнения, что положение там изменилось к лучшему. Мне остается попросить Вас о том, чтобы советской делегации, а также другим делегациям была дана возможность в течение некоторого времени ознакомиться с фактами и убедиться в том, что в Аргентине положение действительно изменилось к лучшему, что подобные заявления действительно соответствуют фактам. Но для этого требуется некоторое время, по крайней мере, несколько дней.

Подумайте о следующем: что получится, если мы второпях, не поразмыслив серьезно, пригласим на эту Конференцию Аргентину, помогавшую во время войны фашистам — нашим врагам, и не пригласим Польшу, союзную страну? Известно, что Польша в этой войне занимает почётное место в ряду союзных стран, вкладывающих все свои силы в борьбу против нашего общего врага. Героический польский народ боролся и борется в наших рядах. Он шёл и идёт на многочисленные жертвы. Всего этого мы никак не можем забыть. Пригласить на Конференцию Аргентину, которая помогала в течение всей этой войны нашему общему врагу, и не пригласить Польское Временное правительство, которое теперь действует на освобождённой территории Польши и имеет громадный авторитет в польском народе,—это итти по такому пути, который может плохо отразиться на авторитете настоящей Конференции. **(Аплодисменты).** Никто не может отрицать того, что Польское правительство является демократическим правительством. Это Временное Польское правительство имеет прочную опору в своем народе и ведёт вместе с нашими союзниками борьбу против нашего общего врага. Мы помним также о том, что три правительства—американское, британское и советское—взяли на себя задачу помочь в деле реорганизации этого правительства на более широкой демократической базе. Я не сомневаюсь, что это превосходное решение отвечает желанию также польского народа, и мы должны постараться выполнить это решение как можно более быстро. Нам понятно также, что вопрос о реорганизации Польского правительства это не дело данной Конференции. Это дело указанных трёх союзных правительств и особенно самих поляков. Мы все хотим иметь правительство Польши на более широкой демократической основе, с которым установят дипломатические отношения все союзные правительства. Это правильно. Но если на этой Конференции мы не должны браться за решение польского вопроса в целом, то мы не можем игнорировать того факта, что в данный момент происходит международная Конференция, где отсутствует представитель польского народа. Во всяком случае нельзя не дать здесь места для представителя польского народа, нашего героического союзника, а предоставить место на Конференции представителю Аргентины, которая в войне помогала не нам, а нашим врагам.

Мне могут сказать, что у Аргентины есть грешки, но эти грешки можно забыть. Может быть, это и так, может быть, грешки Аргентины надо забыть, но я спрашиваю: если можно забыть некоторые грешки Аргентины, то почему мы должны забыть заслуги Польши, почему мы должны забыть великие заслуги польского народа в борьбе против нашего общего врага! **(Бурные аплодисменты).**

Мы имеем здесь, на Конференции, делегацию от Индии. Но Индия не является независимой страной. Мы все понимаем, что придёт время, когда будет выслушан и голос независимой Индии. **(Аплодисменты).** И всё-же мы согласились с мнением Правительства Великобритании о том, чтобы уже в настоящих условиях дать место на этой Конференции для представителя Индии в том несовершенном виде, как есть.

Мы имеем здесь делегацию от Филиппин, но Филиппины не являются независимой страной. Мы хорошо понимаем, что придёт время, когда мы сможем выслушать и голос независимых филиппинцев. **(Аплодисменты).** Но мы согласились с Правительством Соединённых Штатов Америки и предоставили Филиппинам голос в том виде, как он есть. Советский Союз не имеет до сих пор дипломатических отношений с некоторыми из правительств, которые представлены на этой Конференции. Но, несмотря на это, идя навстречу предложениям Великобритании и Соединённых Штатов Америки, Советское Правительство не возражало против участия всех находящихся здесь делегаций, независимо от того, имеют ли соответствующие страны дипломатические отношения со всеми приглашающими государствами или не имеют. Мы считали, что и в этом вопросе мы должны были пойти навстречу Великобритании и Соединённым Штатам Америки. Во всем этом сказывалось желание Советского Союза договариваться по вопросам Конференции с другими приглашающими правительствами. До сих пор все приглашения на эту Конференцию принимались единодушно 4-мя приглашающими Правительствами, которые находятся на равном положении на Конференции. Мы считаем это очень хорошим правилом и мы против того, чтобы ломать это единство. **(Аплодисменты).**

Я думаю, что все мы должны дорожить нашим единодушием, и все мы должны добиваться того, чтобы дать возможность внимательно и серьёзно отнестись ко всякому новому предложению, которое было до сих пор недостаточно кем-либо из нас изучено. Поэтому мы считаем, что было бы правильным, чтобы и вопрос об Аргентине решался таким же образом, а не в каком-то пожарном порядке. **(Аплодисменты).**

Предложение Советской делегации заключается в том, чтобы вопрос о приглашении на эту Конференцию Аргентины отложить рассмотрением на несколько дней для изучения.

Только об этом просит Советская делегация». **(Бурные аплодисменты).**

На Конференции Об'единённых Наций в Сан-Франциско

САН-ФРАНЦИСКО, 30 апреля. **(Спец. корр. ТАСС).** Утром 30 апреля состоялись заседания Исполнительного и Руководящего Комитетов. На заседаниях обсуждались вопросы об участии Польши, Украины, Белоруссии и Аргентины в Конференции в Сан-Франциско. Исполнительный Комитет, состоящий из 14 членов, собрался в 9 часов утра по сан-франциссскому времени. Руководящий Комитет, в состав которого входят главы всех 46 делегаций, собрался в 10 час. 30 мин. утра.

САН-ФРАНЦИСКО, 30 апреля. **(Спец. корр. ТАСС).** Государственный секретарь США Стеттиниус заявил на пресс-конференции, что Исполнительный и Руководящий Комитеты Конференции Об'единённых Наций в Сан-Франциско единодушно одобрили предложение пригласить Украинскую и Белорусскую республики участвовать в Конференции в Сан-Франциско. Стеттиниус сообщил также, что оба Комитета решили пригласить Аргентину. Стеттиниус отметил, что некоторые члены Комитета были против приглашения Аргентины, но не указал, кто именно. Пленарное заседание Конференции вечером 30 апреля должно рассмотреть решения Комитетов.

Пятое пленарное заседание Конференции Об'единённых Наций в Сан-Франциско

САН-ФРАНЦИСКО, 30 апреля. **(Спец. корр. ТАСС).** Пятое пленарное заседание Конференции Об'единённых Наций в Сан-Франциско открылось вечером 30 апреля (ночью 1 мая по московскому времени) под председательством Идена. На заседании сразу же была одобрена рекомендация Руководящего Комитета о немедленной посылке приглашения Украине и Белоруссии принять участие в Конференции в Сан-Франциско.

После сообщения докладчика Руководящего Комитета Бельта (Куба) о рекомендации Руководящего Комитета послать приглашение также Аргентине, председательствующий Иден спросил о том, какие будут замечания. В. М. Молотов поднялся на трибуну и произнёс речь, в которой выступил с предложением отсрочить рассмотрение вопроса о приглашении Аргентины хотя бы на несколько дней.

После выступления В. М. Молотова взял слово министр иностранных дел Колумбии Льерас Камарго. Он возражал против предложения тов. Молотова об отсрочке решения аргентинского вопроса, заявляя, что Аргентина об'явила войну странам оси. По словам Камарго, хотя слова Рузвельта и Хэлла, приведенные Молотовым, являются правильными, но они относятся к поведению Аргентины в прошлом. Касаясь вопроса о приглашении Польши на Конференцию, Камарго заявил, что американские республики не собираются вмешиваться в польский вопрос.

Выступивший затем глава мексиканской делегации министр иностранных дел Падилья поддержал Камарго. Падилья заявил, что действительно, Аргентинское правительство держится в стороне от демократических настроений аргентинского народа, но Конференция «не должна из-за этого наказывать аргентинский народ».

Следующий оратор, бельгийский министр иностранных дел Спаак, поддержал предложение тов. Молотова. Он заявил, что требование Советской делегации является разумным и законным, и настаивал на том, чтобы отложить решение вопроса об Аргентине в интересах единодушия 4-х держав. Спаак сказал, что у него нет сложившегося мнения по отношению к Аргентинскому правительству, а также относительно того, затронут ли здесь демократический принцип. Но, заявил он, вопрос носит процедурный характер и заключается в том, предоставят ли Аргентине немедленно место на Конференции. Указав, что Советская делегация хочет отложить решение этого вопроса, Спаак сказал, что требование Советского Союза должно быть удовлетворено, поскольку оно является разумным и законным. По мнению Спаака, державы-организаторы должны сохранять единодушие. Об'единённые Нации, сказал Спаак, безоговорочно приняли приглашения в том виде, в каком они были разосланы 4-мя державами, и согласились с ялтинскими решениями. Однако, добавил Спаак, вопрос об участии Польши должен быть отложен, так как он связан с крымскими решениями. Все, заключил Спаак, приветствовали бы участие Польши.

Делегат Перу Белаунде в своём выступлении заявил, что он не согласен с доводами Спаака, поддержавшего требование Советской делегации об отсрочке решения относительно Аргентины, так как это противоречило бы принципу невмешательства и означало бы недоверие к обязательствам Аргентины. По словам Белаунда, Аргентина совершила необходимое действие—она об'явила войну странам оси и должна быть допущена на Конференцию Об'единённых Наций.

Затем взял слово Стеттиниус, который настаивал, чтобы Конференция немедленно приняла решение. Стеттиниус заявил, что Исполнительный и Руководящий Комитеты обсуждали и приняли решение по аргентинскому вопросу и что Конференция в Мексико единодушно одобрила резолюцию, предусматривающую условия, на которых Аргентина может подписать межамериканскую декларацию. Стеттиниус сказал, что американские республики считают, что Аргентина выполнила эти условия, и серьёзно желают, чтобы Аргентина присоединилась к ним на Конференции в Сан-Франциско.

Затем председательствующий Иден обратился к Конференции с предложением приступить к голосованию вопроса о том, следует ли одобрить предложение советских делегатов и отложить вопрос на несколько дней или же допустить Аргентину на Конференцию уже сейчас. В последовавшем голосовании за предложение об отсрочке решения аргентинского вопроса голосовало 7 человек, в том числе: тов. Молотов, делегат Бельгии Спаак, делегат Чехословакии Масарик, югославский делегат Шубашич, норвежский делегат Ли, новозеландский делегат Фрезер и греческий делегат Софианопулос. За немедленное решение вопроса об Аргентине голосовало 28 делегатов. Глава французской делегации Бидо воздержался от голосования. Вслед за тем Иден поставил на голосование предложение о немедленном допуске Аргентины на Конференцию Об'единённых Наций. 31 человек голосовал за допуск Аргентины, 4—Советский Союз, Чехословакия, Югославия и Греция—голосовали против.

После решения аргентинского вопроса докладчик Руководящего Комитета Бельт сообщил, что Комитет одобрил доклад об организационных вопросах Конференции. Заявив, что доклад уже роздан делегатам, Бельт не зачитывал доклада в целях экономии времени. Конференция единодушно одобрила доклад.

Многие делегаты, в том числе тов. Молотов, ушли с Конференции через полчаса после голосования аргентинского вопроса, а многие—после голосования по организационному докладу. Поэтому следующий оратор министр иностранных дел Колумбии Льерас Камарго начал речь почти перед пустым залом. Камарго коснулся вклада Колумбии в войну. Далее Камарго заявил, что для поддержания мира необходимо использовать силу. Он выступил против предложенной процедуры голосования в Совете безопасности, в частности, против пункта, требующего единодушного одобрения пяти постоянных членов для принятия действий в целях поддержания мира.

Последний оратор министр иностранных дел Эквадора Энрикес Камило Понсе также предложил пересмотреть проект Думбартон-Окса, настаивая на увеличении числа членов Совета безопасности и большего представительства малых государств. Он высказал пожелание создать региональные системы безопасности и организовать международную организацию культурно - просветительного совета для содействия международному взаимопониманию и доброй воле.

После выступления Камило Понсе заседание 5-й пленарной сессии закончилось.

Шестое пленарное заседание Конференции в Сан-Франциско

САН-ФРАНЦИСКО, 1 мая. **(Спец. корр. ТАСС).** Сегодня в 15 час. 32 мин. по тихоокеанскому времени (т. е. 2 мая в 01 час. 32 мин. по московскому времени) открылось 6-е пленарное заседание Конференции. На заседании был одобрен доклад Руководящего Комитета по распределению обязанностей в комиссиях и подкомиссиях Конференции.

Военные действия в Западной Европе

ЛОНДОН, 1 мая (ТАСС). В сообщении штаба Верховного командования экспедиционных сил союзников говорится, что союзники заняли Фридрихсхафен. Территория, занимаемая союзниками в Австрии, распространяется на 32 км. в ширину и в среднем на 8 км. в глубину. Союзники продвинулись на 16 км. за реку Иллер, западнее Вангена

Всякое организованное сопротивление немцев в Мюнхене и западнее реки Изар прекратилось. Таким образом, очищено более трёх четвертей территории города. Все снайперы противника истреблены.

Части союзников пересекли чехословацкую границу ещё в одном пункте северо-восточнее Хама.

На севере—участие фронта войска союзников достигли предместий Бремен-верде на полуострове между Бременом и Гамбургом.

Капитуляция германских войск в Северной Италии

ЛОНДОН, 2 мая. (ТАСС). Как передает лондонское радио, штаб войск союзников на средиземноморском театре военных действий сообщил о капитуляции германских войск в Северной Италии. Соглашение о капитуляции было подписано 29 апреля и вступило в силу днем 2 мая. Президент США Трумэн прислал фельдмаршалу Александеру и генералу Кларку поздравление по этому поводу.

В другом сообщении лондонского радио говорится, что сегодня премьер-министр Черчилль сообщил в палате общин о капитуляции германских войск в Италии, что, по его словам, «может оказаться весьма полезным для дальнейших операций». Черчилль воздал должное войскам союзников в Италии.

ВОЙНА НА ТИХОМ ОКЕАНЕ

Вступление английских войск в Рангун

ЛОНДОН, 3 мая. (ТАСС) Как официально сообщается, английские войска вступили в столицу Бирмы Рангун. Этому предшествовала высадка воздушного и морского десантов на обоих берегах реки Рангун в 40 км. к юго-востоку от столицы.

Австралийские войска при поддержке американского и австралийского флота и авиации высадились на острове Таракан у северо-восточного побережья острова Борнео.

ВАШИНГТОН, 3 мая. (ТАСС). Военное министерство США сообщает, что 3 мая американские сверхмощные бомбардировщики «Летающая крепость», базирующиеся на Марианские острова, совершили налёт на остров Кюсю (Япония).

Пленение фельдмаршала фон Рундштедта

ЛОНДОН, 2 мая. (ТАСС). Корреспондент агентства Рейтер, находящийся при 7-й армии, сообщает, что в госпитале в 25 милях к югу от Мюнхена обнаружен бывший главнокомандующий германскими вооруженными силами на западном фронте фельдмаршал фон Рундштедт.

Результаты муниципальных выборов в Париже

ЛОНДОН, 30 апреля. (ТАСС). Агентство АФИ передает из Парижа результаты муниципальных выборов в Париже: коммунисты получили 27, социалисты—27, христианские демократы—14, радикал-социалисты—10 мест.

Конфискация золота, награбленного Муссолини и его кликой

РИМ, 3 мая. (ТАСС). Газета «Лаворо» сообщает, что у Муссолини и его подручных в момент их ареста была конфискована золотая валюта на сумму свыше 50 миллионов лир.

ПРИСВОЕНИЕ ИМЕНИ МАРШАЛА СТАЛИНА ЦЕНТРАЛЬНОЙ УЛИЦЕ КРАКОВА

ВАРШАВА, 2 мая. (ТАСС). Краковская городская Рада Народова постановила присвоить одной из центральных улиц города имя Маршала Сталина.

Передовики заготовок

В первом квартале 1945 года Грузинская ССР значительно перевыполнила государственный план заготовок по всем видам сельскохозяйственных продуктов.

План поставки государству мяса выполнен на 116,1 проц., молока—на 110,4 проц., яиц—227,2 проц., шерсти—120,8, табака—114,9, кожевенного сырья крупного—114,3, мелкого—119,8, свиного—126,6, пушнины—109,9, мехового сырья—107,2, лаврового листа—134,3 проц.

Рассмотрев итоги социалистического соревнования по выполнению планов заготовок сельскохозяйственных продуктов в первом квартале 1945 года, жюри при Уполнаркомзаге СССР по Грузинской ССР признало победителями в соревновании: Управление уполномоченного Наркомзага СССР по Аджарской АССР (уполномоченный т. Н. Хазарадзе). Этому управлению присуждены первая премия и переходящее Красное Знамя, Управлению Уполнаркомзага СССР по Абхазской АССР (уполномоченный т. В. Отырба) присуждена вторая премия, Управлению Наркомзага СССР по Качретскому району (уполномоченный т. З. Питиринушвили) присуждена третья премия.

Жюри отметило хорошую работу уполномоченных Наркомзага СССР по 39 районам Грузинской ССР, выполнивших и перевыполнивших планы заготовок по всем видам сельскохозяйственных продуктов и сырья.

Среди передовиков заготовок уполномоченные: по Абашскому району т. Куция, по Амбролаурскому т. Хуцишвили; по Аспиндзскому т. Меликидзе, Батумскому т. Замбахидзе, Ванскому т. Месхи, Гагринскому т. Мурсманидзе, Гальскому т. Шенгелия, Гегечкорскому т. Заркуа, Горийскому т. Кинкладзе, Гульрипшскому т. Барская, Гурджаанскому т. Пейкришвили, Душетскому т. Махарашвили, Зестафонскому т. Хажомия, Зугдидскому т. Какалия, Казбегскому т. Хетагури, Караязскому т. Демирчоглян, Карельскому т. Лурсманишвили, Каспскому т. Бегларишвили, Махарадзевскому т. Глонти, Маяковскому т. Карчхадзе, Мцхетскому т. Даржания, Онскому т. Гагнидзе, Орджоникидзевскому т. Богверадзе, Очемчирскому т. Харчилава, Потийскому т. Гугушвили, Самтредскому т. Торонджадзе, Сачхерскому т. Абесадзе, Сигнахскому т. Кочиашвили, Тбилисскому т. Мдзевашвили, Телавскому т. Папунашвили, Тианетскому т. Бодзашвили, Цалкинскому т. Позов, Цителцкаройскому т. Басилашвили, Цулукидзевскому т. Какабадзе, Цхакаевскому т. Гогинава, Цхалтубскому т. Саканделидзе, Чиатурскому т. Прангишвили, Чхарскому т. Дадунашвили, Хобскому т. Русия.

Зам. ответственного редактора
А. ГЕОРГАДЗЕ.

Доклады и лекции

★ 5 мая, в 8 часов вечера, в городском парткабинете ТК КП(б) Грузии им. Л. Кецховели для агитаторов и пропагандистов кружков по текущей политике состоится консультация тов. Фришенберга на русском языке на тему: **«Военно-политическое и международное положение Советского Союза».**

ГОСУДАРСТВЕННЫЙ ДРАМАТИЧЕСКИЙ ТЕАТР им. А. С. ГРИБОЕДОВА.
5, 6 мая, днем и вечером, МАШЕНЬКА.
10 и 11 мая ЧРЕЗВЫЧАЙНЫЙ ЗАКОН.
12, 13 мая днем и вечером КРЕМЛЕВСКИЕ КУРАНТЫ.
Начало утренних спектаклей в 11 час. 30 мин., вечерних—в 7 час. 30 мин.

ГОСУДАРСТВЕННЫЙ АРМЯНСКИЙ ТЕАТР
(пл. им. Шаумяна, 1).
4 мая—УБИТЫЙ ГОЛУБЬ.
5 мая—ХАОС.
6 мая—ВАРАЗДАТ.
Начало утрен. спектакл. в 11 ч. 30 м., вечерн.—в 7 ч. 30 м.

ГРУЗИНСКАЯ ГОС. ФИЛАРМОНИЯ
Большой зал филармонии
(Грибоедовская ул., 8).
Спектакли ГРУЗИНСКОГО ГОС. ТЕАТРА МУЗЫКАЛЬНОЙ КОМЕДИИ.
4 мая—СИЛЬВА.
5 мая—ЛЮБОВЬ АКТРИСЫ.
6 мая, днем—АРШИН МАЛ-АЛАН.
6 мая веч.—РОЗ-МАРИ.
Начало в 8 часов вечера.
Билеты продаются.

ГРУЗИНСКАЯ ГОСУДАРСТВЕННАЯ ФИЛАРМОНИЯ
Тбилисский театр оперы и балета им. З. Палиашвили
Пятница, 4 мая,
Симфонический концерт оркестра Грузинской государственной филармонии
Дирижер — народный артист РОФСР Н. С. ГОЛОВАНОВ.
Солист — Вату Кравейшвили.
Начало в 8 часов 30 минут вечера.
Билеты продаются.

АВТОБАЗЕ ТРЕСТА «ХРАМГЭСТРОЙ»
ТРЕБУЮТСЯ
для работы в гор. Тбилиси и районах: водители, авторемонтеры, автомеханики, автотехники, кузнецы, плотники, токари, кассир-инкассатор и бухгалтеры.
Все рабочие, ИТР и служащие обеспечиваются пром. и прод. товарами через ОРС. Обращаться по адресу. гор. Тбилиси, ул. Комбайна, 44, автобаза треста «Храмгэстрой», с 10 час. утра до 5 час. вечера. Телефон 3-13-86.

ЗАКАВКАЗСКОМУ ФИЛИАЛУ ГИПРОМЕЗА
ТРЕБУЮТСЯ
для работы в гор. Тбилиси две опытных машинистки.
Справляться по адресу. г. Тбилиси. Метехский под'ем, № 1, у тов. Егановой, или по телефону 3-37-32.

В театрах Тбилиси

Госопера — 4 мая симфонический концерт, 5 мая «Мать и сын» и «Шопениана»; **театр им. Руставели**—5 мая «Хевисбери Гоча»; **театр им. Марджанишвили** — 5 мая «Багратиони»; **театр им. Грибоедова**—4 мая «Кремлевские куранты», 5 мая «Машенька»; **армянский театр**—4 мая «Убитый голубь» 5 мая «Хаос»; **театр им. Ахундова**—5 мая «Лейли и Меджнун»; **театр музкомедии**—4 мая «Сильва», 5 мая «Любовь актрисы»; **театр санкультуры**—5 мая «Из-за чести»; **груз. ТЮЗ**—5 мая «Адвокат Патлен».

ГРУЗИНСКОЙ КОНТОРЕ ВСЕСОЮЗНОГО ТРЕСТА «СОЮЗДОРПРОЕКТ» ГУШД НКВД СССР
ТРЕБУЮТСЯ
на постоянную работу инженеры и техники (мостовики и дорожники), машинистки, счетовод и библиотекарь.
Снабжение через закрытую торговую сеть. Оплата по соглашению. Обращаться по адресу: Тбилиси, ул. Мачабели, № 8.

УПРАВЛЕНИЕ ПО ДЕЛАМ ИСКУССТВ ПРИ СОВНАРКОМЕ ГРУЗИНСКОЙ ССР ОБ'ЯВЛЯЕТ
прием учащихся на 1945-46 учебный год в музыкальные школы и училища гор. Тбилиси по след. специальностям:
в школах — по фортепианной и оркестровой (струнной и духовой);
в училищах — по фортепианной, вокальной, оркестровой (струнной и духовой), муз.-теоретической и хор.-дирижерской.
Прием заявлений в школы до 25 мая, в училища—до 20 мая.
Приемные испытания в школы с 28 по 30 мая, в училища—с 25 по 27 мая.
Подробные справки — в секретариатах учебных заведений: 1-я школа и училище—Грибоедовская 8; 2 школа и училище—ул. Ниношвили, 39; 3 школа и училище — ул. Энгельса, 14, 4 школа и училище—Советская, 127; 5 муз школа—Коджорская, 1; 6—7 муз. школы—ул. Калинина 7; 8—9 муз. школы—ул. Меликишвили, 2; 10 муз. школа—Зурабовская ул., 13; музыкальная студия—ул. Атарбекова, 38.

УТЕРЯНА круглая печать, принадлежащая Боржомской заготовительной конторе «Союзутиль». Считать недействительной.

Григорий и Анна Бондаренко с матерью Софией извещают о смерти брата и сына, врача **Петра Кондратьевича Бондаренко.** Вынос 4-V, в 6 час. вечера, из прозектуры 1-й горбольницы, на Петропавловское кладбище.

Муж Леонид Владимирович Ломакин с семьей извещает о смерти жены **Анастасии Ивановны Ломакиной.** Вынос 4-V, в 5 ч. веч., из кв.—улица Марра, 28, на Петропавловское кладбище.

Коллектив сотрудников редакции и издательства «Зари Востока» извещает о смерти **Анастасии Ивановны Ломакиной.**

В. В. Ломинадзе и Т. В. Кипиани с семьей извещают о смерти **Деспины Семеновны Ломинадзе.** Гр. панихида 4-V, в 6 час. 30 мин. вечера, на кв.—ул. Чонкадзе, 4. Вынос 5-V, в 5 час. 30 мин. вечера, на Ново-Верийское кладбище.

Семья Багдасаровых извещает о смерти **Гургена Аваковича Багдасарова.** Гр. панихида 4-V, в 7 час. веч., на кв.—улица Саят-Нова, 15. Вынос 5-V, в 5 ч. 30 м. вечера, на Кукийское кладбище.

Трудовая колхозная слава

ЛАГОДЕХИ. **(Наш спец. корр.).** Медленно и величаво катит свои полые воды красавица Алазань. По берегам её свежей листвой шумят столетние дубы, изумрудной зеленью переливаются пшеничные поля, стройными рядами тянутся к серебристым высотам Кавказского хребта тонкие виноградные лозы.

Яркий солнечный день. На небе ни облачка. И хотя сегодня воскресенье и колхозники могли бы отдохнуть после напряжённой трудовой недели, поля и виноградники оживлены.

На фронте, в бою нет выходных дней. Нет их и в колхозном труде. В эти дни, как и на протяжении всей войны, колхозники сел. Вардисубани направляют свои усилия в помощь фронту.

Через дорогу перекинут кумачёвый плакат: «Всё для фронта, всё для победы!».

Чтобы дать стране больше золотистой лагодехской пшеницы, которая славится на всю Грузию своими высокими урожаями, колхозники вардисубанской артели в выходной день вышли на прополку пшеничных полей. Это уже вторая по счёту прополка. Колхозники знают, — чем меньше останется на полях сорняков, тем больше будет в закромах пшеницы.

И, не считаясь с затратой сил, с выходными днями, они трудятся на полях, стремясь получить в этом году сталинский урожай победы.

Но Лагодехский район славится не только своей длинноколосой пшеницей, но и замечательным ароматным табаком «трапезонд». 3.300 гектаров табака засевают ежегодно на своих плантациях лагодехские колхозники.

Табак — не лёгкая культура. Он требует большой заботы, постоянного внимания. Чтобы получить 11.700 килограммов табачного сырья вместо 5.400 по плану, лучшая звеньевая района — жена фронтовика Тося Ломидзе в прошлом году за лето провела четыре рыхления плантаций. За её звеном было закреплено 6 гектаров табачной плантации. Это значит, что она отвечала за состояние 480 тысяч насаждений табака. И, как ни менялась погода,—дули ли суховеи, шёл ли неделями дождь,—она не потеряла ни одного растения, собрала с каждого гектара обильный урожай.

Ломидзе добилась этого благодаря тому, что отчётливо осознала свой трудовой долг перед страной, перед фронтом в суровые дни войны.

Самоотверженность в труде характерна в дни войны для всех колхозов района, для подавляющего большинства колхозников.

В полдень на селение Чадуниани внезапно набежала грозовая туча. Сначала поднялся сильный порывистый ветер, затем сверкнула первая в этом году весенняя молния и по дороге, по крышам домов, по стёклам парников застучал град.

Но, прежде чем сверкнула молния, в колхозе «Цители дроша» зазвонили в рельсу. По призыву этого сигнала люди обычно собираются на работу. И как только над селом раздались звуки сигнала, со всех концов большого колхозного посёлка старики и молодёжь, мужчины и женщины бросились к колхозным табачным парникам.

Сейчас в парниках поспевает рассада. В течение двух месяцев бригады заботливо растили её. Выполнение посевного плана по табаку, сдача государству табачного сырья требует, чтобы вся рассада до одного корня была сохранена для высадки на плантации. Между тем град в течение нескольких минут мог погубить результаты кропотливого труда многих людей, долгих месяцев.

Вот почему при первых признаках грозы весь колхоз бросился к парникам. И прежде чем пошёл град, парники были укрыты прочными стеклянными рамами.

Через 10 минут гроза миновала, вновь заблестело солнце, и колхозники снова раскрыли парники. Зелёным ковром сверкала сохранённая, благодаря их бдительности и самоотверженному труду, хорошо развитая, подошедшая к высадке табачная рассада.

В артели «Пирвели маниси» селения Тамариани звеньевая Нина Григолашвили, чтобы получить в этом году высокий урожай табака, в течение зимы вывезла на табачные плантации 72 тонны навоза. Пока шла перепашка участка, она ни на одну минуту не отлучалась с поля. Сама проверяла глубину вспашки, следила за тем, правильно ли ложились пласты земли, не допускала образования даже самого малого огреха. Табак любит рыхлую, хорошо обработанную почву. И Нина Григолашвили стремилась, чтобы на всём её стахановском участке почва была мягкой, как пух.

Вечером, когда люди собирались с полей и плантаций домой, в колхозе «Шрома» селения Шрома стало известно об историческом событии — соединении войск 1-го Украинского фронта с войсками наших англо-американских союзников.

Бригадир 5-й бригады колхоза Хвтисо Бегиашвили, узнав об этом, решил салютовать Красной Армии победами в труде. Он собрал вокруг себя бригаду, раз'яснил ей историческое значение соединения наших войск с войсками союзников и в заключение заявил:

— Я считаю, что нам не к лицу отставать от наших братьев на фронте. Нам дали план — собрать с гектара 25 центнеров кукурузы. Это неплохой урожай, но мы можем собрать значительно больше, если потрудимся так, как трудятся на фронте наши братья. Тут же Бегиашвили внёс предложение поднять урожайность кукурузы до 60 центнеров с гектара. И бригада, прославившаяся в прошлом своими трудовыми подвигами, единодушно поддержала бригадира. В решении бригадного собрания так и записали:

— В ответ на победы Красной Армии 5-я бригада колхоза «Шрома» обязуется получить в этом году 360 пудов с гектара и ни одним зерном меньше.

Сейчас сев кукурузы бригада уже закончила. На тех участках, где обозначились рядки всходов, идёт первая обработка почвы. Нет никаких сомнений, что своё обязательство бригада Бегиашвили выполнит.

Трудная нынче весна. Редкие тёплые дни сменяются неделями дождей и холодов. В течение апреля выпадал снег, шёл град. Но никакие трудности не останавливают колхозников. Они настойчиво завоевывают урожай победы. С предельной нагрузкой используется каждый солнечный день, каждый весенний час.

Весна пришла с запозданием. Но весенние работы не отстают—они идут, как по графику.

Вардисубани — долина казанлыкской розы. В этом году кусты её особенно сильно усеяны завязью.

Скоро розы расцветут. И тогда заалеет, оденется в праздничный наряд вся Вардисубанская долина.

Наша победа близка. Вместе с нею вернутся в родное село на берегу Алазани доблестные фронтовики. И вардисубанские девушки встретят их с букетами душистых роз.

Это будет скоро.

Е. ДОМОРАЦКИЙ.

АДРЕС РЕДАКЦИИ и ИЗДАТЕЛЬСТВА: Тбилиси, пр. Руставели, 36. ТЕЛЕФОНЫ: зам. отв. редактора — 3-18-04, отв. секретарь — 3-17-06, секретариат — 3-11-22; ОТДЕЛЫ: партийной жизни — 3-59-65, пропаганды — 3-17-44, военный—3-14-82, экономический — 3-63-28, сельскохозяйственный — 3-19-49, торговли — 3-30-61, обзоров печати — 3-19-49, писем — 3-12-83, литературы и искусства — 3-16-27. Издательство — 3-22-63. Приём об'явлений — 3-18-02. Бухгалтерия — 3-64-42.

Тираж 65.000. Типография им. А. Ф. Мясникова издательства «Заря Востока», Тбилиси, пр. Руставели, 36. УЭ00453