ПРОЛЕТАРИИ ВСЕХ СТРАН, СОЕДИНЯЙТЕСЬ!

ЗАРЯ ВОСТОКА

ГОД ИЗДАНИЯ 25-й

ორგანო ცენტრალური კომიტეტისა და თბილისის კომიტეტების კპ(ბ) საქართველოს

ОРГАН ЦЕНТРАЛЬНОГО и ТБИЛИССКОГО КОМИТЕТОВ КП(б) ГРУЗИИ

№ 171 (6805) Воскресенье, 25 августа 1946 г. Цена 20 к.

СЕГОДНЯ В НОМЕРЕ:

1 СТРАНИЦА.

ПРИКАЗ МИНИСТРА ВООРУЖЕННЫХ СИЛ СОЮЗА ССР.

САМОКРИТИКА — ИСПЫТАННОЕ ОРУЖИЕ БОЛЬШЕВИЗМА.—Передовая статья «Правды».

ТЕЛЕГРАММА Д. З. МАНУИЛЬСКОГО ГЕНЕРАЛЬНОМУ СЕКРЕТАРЮ ОРГАНИЗАЦИИ ОБ'ЕДИНЕННЫХ НАЦИЙ ТРЮГВЕ ЛИ.

2 СТРАНИЦА.

НАМ СООБЩАЮТ. По телефону и телеграфу от наших корреспондентов.

ГРУЗИНСКИЕ ВИНА.—З. Кецховели.

3 СТРАНИЦА.

ДНЕВНИК «ЗАРИ ВОСТОКА». Виккерсы. — Н. Рубежный. На рынках города. — А. Рутов.

ПИСЬМА ЧИТАТЕЛЕЙ.

ВОЛНУЮЩИЕ СТРАНИЦЫ ИСТОРИИ БОЛЬШЕВИЗМА.—С. Карабинова.

4 СТРАНИЦА.

НА ПАРИЖСКОЙ МИРНОЙ КОНФЕРЕНЦИИ. МЕЖДУНАРОДНЫЙ ОБЗОР.—П. Рысаков.

ПРИКАЗ

Министра Вооруженных Сил Союза ССР

25 августа 1946 года. № 38 гор. Москва

Пять лет тому назад, в начале Великой Отечественной войны были созданы органы Тыла Красной Армии.

В Великой Отечественной войне личный состав органов Тыла — интенданты, медицинские работники, автомобилисты, дорожники, работники военных сообщений, службы снабжения горючим и ветеринары успешно справились с поставленными перед ними задачами по обеспечению фронта.

Личный состав органов Тыла достойно выполнил свой долг перед Родиной.

Сегодня, 25 августа, в день пятилетней годовщины органов Тыла приветствую и поздравляю солдат, матросов, сержантов, старшин, офицеров и генералов органов Тыла и желаю им дальнейших успехов в деле обеспечения и снабжения вооруженных сил Союза ССР.

Министр Вооруженных Сил Союза ССР
Генералиссимус Советского Союза И. СТАЛИН.

Самокритика—испытанное оружие большевизма

Передовая статья „Правды"—24 августа

Великим пафосом созидательного труда наполнены наши дни. Весь советский народ поднялся по призыву большевистской партии на борьбу за осуществление плана новой сталинской пятилетки—пятилетки восстановления и дальнейшего развития народного хозяйства нашей страны. Пятилетка стала программой жизни и труда советского народа, его боевым знаменем.

В условиях напряженной борьбы за осуществление пятилетки особое значение приобретает самокритика, как испытанное боевое оружие большевистской партии. Если нашей страной руководит одна партия, партия коммунистов, то разве не ясно, — учит товарищ **Сталин**,—что мы сами должны вскрывать и исправлять наши ошибки, если хотим двигаться вперед, разве не ясно, что их некому больше вскрывать и исправлять. Не ясно ли, товарищи, что самокритика должна быть одной из серьезнейших сил, двигающих вперед наше развитие?».

Будучи партией восходящей, ведущей народ от победы к победе, партия **Ленина—Сталина** не боится света и критики. Она использует критику для преодоления всего того, что мешает делу нашего строительства, что тормозит наше продвижение вперед.

В нашей повседневной работе есть немало серьезных недостатков. Самокритика—испытанное и верное средство преодоления этих недостатков. Чем шире, чем острее развертывается самокритика, тем быстрее устраняются недостатки, тем успешнее, организованнее идет дело. И, наоборот, если самокритика развернута слабо, если люди не имеют мужества открыто и прямо сказать правду о себе и других, если они не сделали правилом каждый день подводить итоги своей работы и спрашивать себя с пристрастием: «Все ли я сделал, не мог ли работать лучше?» — болезни загоняются во внутрь, недостатки разрастаются и усугубляются. Работник, который не способен сам себя критически проверять, не умеет мужественно относиться к критике, — не способен двигаться вперед, он трус и обыватель.

На-днях было опубликовано решение Центрального Комитета ВКП(б), вскрывающее серьезные недостатки и грубейшие политические ошибки в работе ленинградских литературных журналов «Звезда» и «Ленинград». В этих журналах был напечатан ряд безыдейных, аполитичных, пошлых, в художественном отношении малоценных, идеологически чуждых и враждебных советскому народу произведений. Таков, в частности, грязный пасквиль М. Зощенко—злопыхательская клевета на советских людей, советскую действительность, таковы упадочнические стихи А. Ахматовой—сплошное «воздыхание» по дореволюционному прошлому.

Руководители журналов должны были отлично знать, кто такие Зощенко и Ахматова, каково их общественно-политическое лицо. Тем не менее они услужливо предоставили трибуну злобствующему пасквилянту и пошлой «салонной» поэтессе. Так могло получиться лишь в результате утраты редакциями ленинградских журналов принципиальных партийных позиций, в результате гнилого либерализма, при котором интересы народа, государства, партии приносились в жертву «приятельским отношениям». Чтобы «не обидеть» клеветника Зощенко, руководители журналов не только отказывались от критики его мерзкой пачкотни, но, наоборот, усердно продвигали ее в печать. Вот яркий пример того, как, отказываясь от критики из боязни кого-то обидеть, люди наносят ущерб общему народному делу. Критика—смелая, решительная, принципиальная, стоящая выше личных приятельских отношений,—одно из непременных условий нашего движения вперед!

Собрание актива ленинградской партийной организации, заслушав доклад секретаря ЦК ВКП(б) тов. А. А. Жданова о решении ЦК, явило пример острой большевистской критики и самокритики. Собрание призвало всех коммунистов ленинградской партийной организации усилить работу по повышению своего идейно-политического и культурного уровня для успешного решения исторических задач, стоящих перед советским народом.

Серьезные недостатки были вскрыты в работе Центрального Комитета Коммунистической партии (большевиков) Украины в деле подготовки, подбора и распределения руководящих партийных и советских кадров. На состоявшемся на-днях пленуме ЦК КП(б) Украины говорилось, в частности, что Центральный Комитет КП(б)У недооценил особой важности идеологической работы, не уделяет необходимого внимания идейно-политическому воспитанию кадров интеллигенции, не организовал в печати широкой критики враждебной советскому народу буржуазно-националистической идеологии. В некоторых газетных статьях, книгах, журналах, в устных выступлениях отдельных украинских историков и литераторов имеются идеологические ошибки, попытки возродить буржуазно - националистические концепции историка Грушевского и его «школы». В творчестве некоторых украинских писателей заметен уход от современности. Среди части писателей появилась нелепая и вредная, противоречащая традициям советской литературы «теория» права писателей на идеологические ошибки. По сути дела, эта «теория» означает отход от советской идеологии, попытку уйти, укрыться от критики.

Важнейшим условием широкого и смелого развертывания критики и самокритики является самостоятельность и независимость партийных органов. В ряде районов имеют место совершенно нетерпимые факты сращивания партийного аппарата с аппаратами государственным и хозяйственным, хозяйственные руководители премируют партийных работников, незаконно снабжают их продуктами питания и промтоварами. Это ведет к утрате партийными работниками независимости и самостоятельности, лишает их возможности контролировать деятельность хозяйственных органов. Вот один из таких примеров. В прошлом году руководители комбината «Ворошиловградуголь» регулярно получали премии за перевыполнение плана добычи угля. Позже выяснилось, что они обманывали государство и получали премии незаконно. Ворошиловградский обком партии проглядел такой обман государства и проглядел в значительной мере потому, что заместитель секретаря обкома по угольной промышленности тов. Погребак сам получал премии от руководителей комбината.

Такого рода факты не допустимы, с ними нельзя мириться. Независимость и самостоятельность нужны партийным работникам для того, чтобы они осуществляли свою руководящую роль, твердо защищали интересы государства, развертывали критику и самокритику, не взирая на лица, на пользу народу, на пользу партии и советскому государству.

Нельзя терпеть положения, когда некоторые партийные органы вместо того, чтобы всемерно развивать критику и самокритику, становятся на небольшевистский путь ее зажима. Так было, в частности, в Астрахани, где руководители обкома пытались запретить областной газете критиковать руководящих работников. Так было в Бурят-Монголии, где бюро областного комитета партии и в особенности его первый секретарь тов. Кудрявцев неправильно отнеслись к критике недостатков работы обкома со стороны газеты «Правда», не извлекли для себя уроков из этой критики, не мобилизовали партийную организацию на ликвидацию крупных недостатков в работе партийных, советских и хозяйственных органов республики.

Самокритика—испытанное оружие в арсенале большевизма. Любая, даже малейшая попытка притупить это оружие недопустима. Перед лицом новых исторических задач, стоящих перед нашей страной, когда все силы народа напряжены для осуществления нового сталинского пятилетнего плана, это оружие должно быть острым и безотказно действующим. Оно должно быть направлено против нарушений интересов народа, государства, партии, против гнилого либерализма и мелкобуржуазной распущенности, против косности и бюрократизма, против всего того, что мешает нам итти вперед. Это оружие должно помогать нам выполнять и перевыполнять пятилетний план, осуществлять великие сталинские предначертания, укреплять могущество нашей Родины, бороться за победу коммунизма в нашей стране.

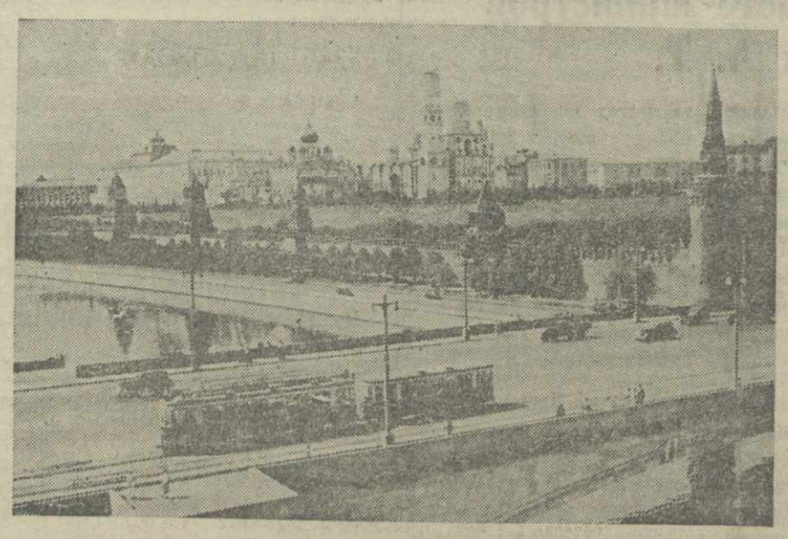

Москва. Кремль.
Фото Н. Грановского. Фотохроника ТАСС.

Вручение ордена Трудового Красного Знамени Патриарху Московскому и всея Руси Алексию

Председатель Президиума Верховного Совета СССР тов. **Н. М. Шверник** вручил 23 августа в Кремле орден Трудового Красного Знамени Патриарху Московскому и всея Руси **Алексию**.

—Правительство, — сказал тов. Шверник при вручении ордена,—высоко оценило Ваши выдающиеся заслуги в деле организации патриотической работы в период Великой Отечественной войны.

Позвольте мне поздравить Вас с награждением орденом Трудового Красного Знамени и пожелать Вам новых успехов в делах, направленных на укрепление нашей Родины. Желаю Вам здоровья и многих лет жизни.

Отвечая на поздравление, Патриарх Московский и всея Руси **Алексий** сказал:

—Позвольте мне, глубокоуважаемый Николай Михайлович, в Вашем лице благодарить Верховный Совет нашего Союза и Правительство во главе с нашим великим вождем Иосифом Виссарионовичем **Сталиным** за высокое внимание ко мне, выразившееся в пожаловании мне ордена Трудового Красного Знамени.

Это награждение меня за мои скромные труды по организации патриотической работы во время Великой Отечественной войны для меня тем более дорого, что оно свидетельствует о неизменно благожелательном отношении нашего Правительства к нашей церкви и ее служителям.

Отдавая свои силы на служение Родине, мы, церковные люди, выполняем завет приснопамятных церковных деятелей и вместе с тем великих патриотов, оставивших нам пример беззаветной любви и преданности Родине.

Если в тяжкую годину военных испытаний нашей Родины служители церкви с честью выполнили свой патриотический долг перед нею, то с сугубым усердием они будут и во время мирного строительства полагать свои силы на выполнение этого же долга, и этим оправдают то высокое доверие, которое нам оказывают наш вождь и наше правительство.

При вручении Патриарху **Алексию** ордена присутствовали Секретарь Президиума Верховного Совета СССР А. Ф. Горкин и Председатель Совета по делам русской православной церкви при Совете Министров СССР Г. Г. Карпов. (ТАСС).

На новостройках

ИНСТРУМЕНТАЛЬНЫЙ ЗАВОД В ВИННИЦЕ

ВИННИЦА, 23 августа. (ТАСС). Здесь началось строительство нового инструментального завода. Завод получил сотни новых станков. Сейчас производится монтаж оборудования цехов первой очереди. Завод будет выпускать инструменты 24 профилей для промышленных предприятий и машинно-тракторных станций.

* * *

ЦИНКОПРОКАТНЫЙ ЗАВОД В ЕЛЬЦЕ

ЕЛЕЦ, 23 августа. (ТАСС). На одной из окраин Ельца развернулось строительство крупного цинкопрокатного завода. Завод будет прокатывать десятки тысяч тонн цинка ежегодно.

* * *

МОТОРОРЕМОНТНЫЙ ЗАВОД ВО ФРУНЗЕ

ФРУНЗЕ, 23 августа. (ТАСС). Здесь строится моторемонтный завод. Заложен фундамент литейного цеха, возведены стены и смонтировано оборудование механического цеха. В ближайшие дни начнется монтаж оборудования в законченном строительством кузнечно-прессовом цехе.

Новый завод будет ремонтировать автомашины, тракторы, моторы и металлообрабатывающие станки для МТС, реставрировать запасные части для сельскохозяйственных машин и изготовлять инструменты для мастерских.

К концу новой пятилетки при заводе будут выстроены 13 жилых корпусов для рабочих и специалистов, поликлиника, детский сад, столовая и ряд других зданий.

* * *

ЗАВОД БЕТОННЫХ КАМНЕЙ

МИНСК, 23 августа. (ТАСС). В Минске закончено в основном строительство единственного в Белоруссии механизированного завода бетонных камней, предусмотренное планом новой пятилетки.

Сейчас в главном корпусе предприятия полностью оборудованы дробильно-сортировочная установка, котельная, пропарочные камеры и остывочное помещение. В производственном цехе заканчивается монтаж станков. Завод уже дал первую продукцию. С вводом в эксплоатацию полной мощности он будет ежедневно выпускать две тысячи бетонных камней.

VIII сессия Верховного Совета Аджарской АССР

БАТУМИ. (Наш корр.). На вечернем заседании сессии Верховного Совета Аджарской АССР 20 августа началось обсуждение второго вопроса порядка дня—утверждение государственного бюджета Аджарии на 1946 год и утверждение отчета об исполнении бюджета за 1945 год.

С докладом по второму вопросу выступил министр финансов Аджарии тов. М. Ломтатидзе.

— В 1946 году бюджет республики определяется суммой 72.849 тысяч рублей—на 9.341.100 рублей больше, чем в 1945 году. Значительно увеличены ассигнования на народное просвещение. Крупные средства выделяются на финансирование курортов, вдвое превышающие прошлогоднее ассигнование.

После доклада тов. Ломтатидзе с содокладом выступил председатель бюджетной комиссии Верховного Совета депутат З. Пиранашвили. Затем развернулись прения. Выступили депутат Н. И. Нижарадзе, председатель райисполкома Кедского райсовета депутатов трудящихся Х. Мегрелидзе, министр здравоохранения Аджарии Н. Шашикашвили, депутат М. Анастасиади, председатель Батумского исполкома райсовета депутатов трудящихся М. Куршубадзе, депутат И. Кайкацишвили.

На этом третье заседание сессии закрылось.

21 августа состоялось четвертое заседание сессии.

Продолжалось обсуждение бюджета. В прениях выступили министр юстиции Аджарской АССР А. Такидзе, председатель Кобулетского райсовета депутатов трудящихся Ш. Девадзе, депутат А. Ванидзе, депутат В. Джимшелейшвили. После прений с заключительным словом выступили докладчик—тов М. Ломтатидзе и содокладчик тов. З. Пиранашвили.

Верховный Совет единогласно утверждает государственный бюджет.

Затем Верховный Совет переходит к обсуждению третьего вопроса порядка дня сессии—утверждение Указов Президиума Верховного Совета Аджарской АССР. С докладом по этому вопросу выступил секретарь Президиума Верховного Совета Аджарской АССР тов. Н Асатиани.

Сессия Верховного Совета единогласно утверждает Указы Верховного Совета Аджарской АССР.

На этом VIII сессия Верховного Совета Аджарской АССР закончила свою работу.

ХРОНИКА

Совет Министров Союза ССР назначил заместителями министра иностранных дел Союза ССР тт. **Гусева** Федора Тарасовича и **Малика** Якова Александровича.

Совет Министров Союза ССР освободил т. **Литвинова** Максима Максимовича от обязанностей заместителя министра иностранных дел Союза ССР.

ПОСЛЕДНИЕ ИЗВЕСТИЯ

Политика греческого правительства угрожает поддержанию международного мира и безопасности

Телеграмма Д. З. Мануильского Генеральному секретарю организации Об'единенных наций Трюгве Ли

ПАРИЖ, 24 августа. (ТАСС). Министр иностранных дел Украинской Советской Социалистической Республики Д. З. Мануильский направил Генеральному секретарю организации Об'единенных наций г-ну Трюгве Ли телеграмму следующего содержания:

ГЕНЕРАЛЬНОМУ СЕКРЕТАРЮ ЮНО Г-НУ ТРЮГВЕ ЛИ. НЬЮ-ЙОРК.

По поручению правительства Украинской Советской Социалистической Республики имею честь обратиться в Совет Безопасности со следующим заявлением.

За последнее время, и, особенно с начала работы Мирной Конференции в Париже, в результате безответственной политики нынешнего греческого правительства на Балканах создана обстановка, серьезно угрожающая миру и безопасности в этой части Европы и вызывающая законное беспокойство всех искренних сторонников мира.

Вызывают беспокойство, прежде всего, многочисленные пограничные инциденты на греко - албанской границе, провоцируемые греческими вооруженными частями при попустительстве и поощрении со стороны греческих правительственных органов.

Греческими отрядами производится систематический обстрел албанских пограничных застав, равно как и албанских крестьян, производящих полевые работы в прилегающих к границе районах.

Все более и более учащаются случаи вторжения греческих вооруженных групп на албанскую территорию с явной целью спровоцировать вооруженный конфликт с Албанией, который послужил бы поводом для отторжения южной части Албании в пользу Греции.

К тому же все вновь повторяемые заявления представителей нынешнего греческого правительства о якобы существующем состоянии войны Греции с Албанией, высказываемые ими в своих публичных выступлениях и в печати, а также с трибуны Мирной Конференции в Париже, еще более раскаляют атмосферу.

Наряду с тем вызывают не меньшую тревогу преследования греческим правительством национальных меньшинств, проживающих в Македонии, Фракии и Эпире. Режим, установленный для них теперешним греческим правительством, отличается особенно жестоким характером. Десятки тысяч македонцев, болгар, фракийцев, албанцев, оказавшихся под невыносимым игом национального угнетения и расовой дискриминации, вынуждены искать себе убежище в соседних государствах. Спасаясь от угрозы поголовного физического уничтожения, они поставлены в необходимость оставить свои исконные земли, свои семейные очаги и имущество и искать себе приюта вне пределов Греции, испытывая тяжелую нужду и лишения.

Такого рода политика, воскрешающая мрачные приемы разжигания национальной вражды, при помощи которых в прошлом подготовлялись войны на Балканах, грозит вновь превратить Балканский полуостров в очаг острых конфликтов и повлечь за собой международные осложнения.

Этим же целям служит и необузданная пропаганда крайних греческих монархистов выставляющих требования отторжения от Албании исконных албанских земель и добивающихся нового передела Балкан.

Создавшейся в силу этой политики нынешнего греческого правительства обстановке на Балканах благоприятствует в первую очередь пребывание в Греции английских вооруженных сил и прямое вмешательство английских военных представителей во внутренние дела этой союзной страны в пользу агрессивных монархических элементов, особенно в деле подготовки референдума, назначенного на 1 сентября с. г., который должен определить форму правления в Греции.

Проведение референдума в подобных условиях при наличии иноземных войск, поддерживающих те элементы, которые в своей значительной части сотрудничали с немецкими и итальянскими оккупантами против тех греческих патриотов, которые мужественно боролись против оккупантов на стороне союзников, противоречит целям войны, провозглашенным союзными державами как во время войны, так и после ее окончания.

Оно противоречит также целям и принципам устава Об'единенных наций, в частности пункту 2 статьи 1 этого устава, признающему за каждым народом право на свободное самоопределение как своей судьбы, так и своей формы правления.

В силу изложенных мотивов, на основании статьи 35, параграфа 1 устава Об'единенных наций, имею честь довести до сведения Совета Безопасности об указанной ситуации, как имеющей характер, предусмотренный статьей 34 устава Об'единенных наций, и просить Вас включить в порядок дня ближайшего заседания Совета Безопасности вопрос о сложившемся вследствие политики греческого правительства положении на Балканах, угрожающем поддержанию международного мира и безопасности, и о мероприятиях, которые должны быть безотлагательно приняты Советом Безопасности в целях устранения создавшейся угрозы миру.

Министр Иностранных Дел Украинской Советской Социалистической Республики
Д. МАНУИЛЬСКИЙ.

ОПРОВЕРЖЕНИЕ АГЕНТСТВА ПАРС

ТЕГЕРАН, 22 августа. (ТАСС). Сегодня тегеранская газета «Эттелаат» поместила опровержение агентства ПАРС, в котором говорится, что некоторые иностранные радиостанции передали сообщение о том, что 20 августа утром посол США в Иране посетил премьера Ирана и что премьер якобы пожаловался американскому послу на вмешательство иностранцев во внутренние дела Ирана и просил США вмешаться в это дело. Опровергая это сообщение, ПАРС «считает необходимым заявить о том, что ни утром 20 августа, ни вообще последнее время никакие встречи между послом США в Иране и премьер-министром не имели места».

Далее в опровержении говорится: «Как видно из хода всех событий и неоднократных заявлений премьер-министра, его внешняя политика основана на принципе предупреждения всякого рода вмешательства во внутренние дела Ирана. Разумеется, это сообщение о приглашении Америки вмешаться во внутренние дела Ирана лишено всякого основания, является ложным, провокационным и категорически опровергается».

СООБЩЕНИЕ ЮГОСЛАВСКОГО ПРАВИТЕЛЬСТВА

БЕЛГРАД, 23 августа. (ТАСС). Сегодня днем было издано следующее сообщение генерального секретариата правительства Федеративной Народной Республики Югославии:

«После окончания расследования по поводу принудительного приземления американского самолета возле Кранъ надлежащие власти по распоряжению правительства Федеративной Народной Республики Югославии отпустили американских летчиков и пассажиров 21 августа, и они 22 августа в 7 часов 30 минут утра были приняты американским консулом в Любляне.

В связи с этим маршал Тито отклонил американскую ультимативную ноту по этому вопросу как беспредметную.

Правительство Федеративной Народной Республики Югославии разрешило также, чтобы американские военные власти взяли самолет, который был вынужден приземлиться возле Кранъ 9 августа».

Розыгрыш первенства Европы по легкой атлетике в Осло

ОСЛО, 23 августа. (ТАСС). 22 августа на самом большом стадионе Осло «Бишлет», вмещающем около 30 тысяч зрителей, в торжественной обстановке открылся розыгрыш первенства Европы по легкой атлетике. Перед началом соревнований состоялся парад участников. Приветственную речь произнес король Хокон.

Первый день советские спортсмены участвовали в марафонском беге, прыжках в высоту, в беге женщин на 100 метров, в беге мужчин на 10.000 метров, толкании ядра (женщины).

Блестящую победу одержали Севрюкова и Сеченова. Севрюкова толкнула ядро на 14 метров 16 сантиметров и заняла первое место, став, таким образом первой чемпионкой Европы 1946 года. Сеченова в финальном беге на 100 метров показала результат 11,9 секунды, опередив англичанку Гарднер. Сеченовой, как и Севрюковой, была вручена золотая медаль чемпионки Европы. Пунько закончил марафонский бег в 2 часа 26 минут 31 секунду, заняв третье место после финнов Хнетанена и Муйнонена. Ванин пробежал 10.000 метров за 30 минут 56,2 секунды, заняв шестое место. Ему присуждена бронзовая медаль. Чудина по прыжкам в высоту заняла второе место, прыгнув на 157 сантиметров и уступив первенство француженке Кольшен (160 сантиметров). Чудиной вручена серебряная медаль.

Соревнования продлятся до 25 августа.

ОСЛО, 24 августа. (ТАСС). Сегодня на стадионе «Бишлет» продолжается розыгрыш первенства Европы по легкой атлетике. Советская спортсменка Думбадзе метнула диск на 44,5 метра, заняв первое место и оставив после себя голландку Ниесинк (40,46). В женском забеге на 80 метров с препятствиями советские спортсменки Гокиели и Щелокова показали время 11,9 секунды, разделив второе и третье места. Первое место заняла голландка Бланкерс-Коен (11,8). Гайлис (СССР) по прыжкам в длину заняла второе место, ее результат—5,66 метра. Васильева показала результат 5,63 метра, заняв третье место. Первое место по прыжкам в длину завоевала голландка Коудис (5,67). Горянинов толкнул ядро на 15,28 метра, заняв второе место.

X сессия Верховного Совета Грузинской ССР

Прения по докладу о Государственном бюджете Грузинской ССР на 1946 год и отчету об исполнении Государственного бюджета Грузинской ССР за 1945 год

Утреннее заседание 8 августа

Речь начальника Главдорупра при Совете Министров Грузинской ССР тов. Биркая А. Т.

Товарищи депутаты! Представленный на обсуждение и утверждение Верховного Совета бюджет Грузинской ССР на 1946 год составлен в полном соответствии с пятилетним планом восстановления и развития народного хозяйства Грузинской ССР на 1946—1950 годы.

Крупные средства предусмотрены бюджетом и на дорожное хозяйство. По линии Главного дорожного управления на дорожное хозяйство по республиканскому бюджету предусмотрены 23,6 миллиона рублей и по местному бюджету — 3,5 миллиона рублей. Это будет содействовать дальнейшему развитию дорожного хозяйства нашей республики.

Главное дорожное управление обслуживает более 2.000 километров пути республиканского значения и 10.500 километров пути местного значения.

Несмотря на многочисленные трудности, работы по строительству дорог не прекращались и в годы войны. С новой силой развернулись эти работы после окончания войны и особенно сейчас, в первом году новой пятилетки.

Планом четвертой пятилетки предусмотрено строительство железобетонных мостов на реках Очхамури и Дзирула. В этом году закончится строительство моста на реке Лиахви стоимостью 1,8 миллиона рублей. В будущем году будет закончено строительство Карельского моста на реке Кура стоимостью 4 миллиона рублей.

В результате перевыполнения плана дорожных работ в 1944 — 1945 гг. Главное дорожное управление при Совете Министров Грузинской ССР заняло первое место среди Главных дорожных управлений Закавказья и управлений шоссейных дорог Министерства Внутренних Дел.

Однако в нашей работе немало недочетов. Нередко качество выполненных работ низкое, неудовлетворительно используются дорожные механизмы, имеет место сезонность в работе и т. д. Необходимо полностью ликвидировать эти недочеты.

Многое зависит в нашей работе от той помощи и внимания, которые оказываются на местах дорожному строительству. Именно поэтому дороги в Абашском, Тетрицкаройском, Душетском, Башкичетском и Качретском районах находятся в хорошем состоянии. Но вот в Сагареджойском, Каспском, Болнисском, Караязском, Палкинском районах дорожному делу не уделяют достаточного внимания, и дороги здесь в гораздо худшем состоянии.

Товарищи депутаты! Представленный на ваше обсуждение и утверждение бюджет Грузинской ССР на 1946 год полностью отражает задачи дальнейшего роста народного хозяйства нашей страны, улучшения культурно-бытовых условий трудящихся. Поэтому он должен быть единодушно одобрен.

Нет никакого сомнения в том, что трудящиеся нашей республики под руководством Центрального Комитета Коммунистической партии (большевиков) Грузии и Совета Министров Грузинской ССР успешно реализуют бюджет 1946 года, успешно осуществят все задания новой пятилетки. **(Продолжительные аплодисменты).**

Речь депутата тов. Ш. И. Азмайпарашвили

Товарищи депутаты! В новом сталинском пятилетнем плане отражены чаяния и устремления всего советского народа.

Наряду с гигантскими изменениями в экономике нашей страны, происшедшими в результате трех сталинских пятилеток, коренным образом изменилась и психика людей. Человек, вовлеченный в великое социалистическое строительство, борющийся за благо трудящихся, идейно обогащенный, — это новый человек, человек глубокого внутреннего содержания. И мы, работники искусств, обязаны отобразить в высокохудожественных произведениях этого нового человека, его идейные устремления, его героический труд.

За время сталинских пятилеток у нас, в Грузии, выросла, в частности, большая плеяда талантливых композиторов. Среди них немало композиторов, творчество которых получило признание и высокую оценку во всем Советском Союзе.

Композиторы Ш. Мшвелидзе, Г. Киладзе, А. Баланчивадзе, И. Туския, Ш Тактакишвили, В. Гокиели и другие, а также из молодого поколения — А. Мачавариани, Д. Торадзе, Р. Габичвадзе, А. Кереселидзе и другие являются популярными советскими композиторами, их произведения с большим успехом исполняются не только в Грузии, но и в Москве, Ленинграде и других городах СССР.

Замечательных успехов, наряду с грузинской музыкой, добились грузинский театр и грузинское изобразительное искусство, представляющие собой искусство, национальное по форме и социалистическое по содержанию. Наши драматические театры служат показателем нашей высокой театральной культуры, их справедливо ставят в ряды лучших передовых театров Советского Союза.

Выдающиеся успехи театра имени Руставели отмечены высокой наградой —Сталинской премией.

Больших успехов добился также театр оперы и балета имени З. Палиашвили. Произведение Ш. Мшвелидзе «Сказание о Тариэле» явилось новым этапом в развитии грузинского оперного искусства. Грузинский оперный театр богат кадрами, воспитанными Тбилисской консерваторией и самим театром. Последний имеет все возможности, чтобы еще шире развернуть свою работу. Порукой тому художественные успехи, достигнутые в постановках «Бориса Годунова» и «Сказания о Тариэле». Сейчас театр усиленно работает над постановками нового балета композитора Г. Киладзе «Свет» и оперы композитора А. Кереселидзе «Баши ачуки». Мы приложим все силы, чтобы эти новые постановки были осуществлены творческим коллективом театра на высоком художественном уровне.

Советские композиторы Грузии создали много симфонических и других произведений, которые войдут в сокровищницу советского искусства. Благодаря заботам партии и правительства, в Грузии создана широкая база для ознакомления трудящихся с произведениями композиторов. Помимо оперы, у нас имеются такие исполнительские коллективы, как Государственная филармония, симфонический оркестр, Театр грузинской музыкальной комедии, ансамбль грузинских народных песен, струнный квартет. Профессиональное мастерство всех этих коллективов растет с каждым годом.

Значительно выросли за последние годы кадры вокальных и музыкальных исполнителей. Улучшила свою работу в подготовке этих кадров Тбилисская государственная консерватория. В ближайшее время мы получим от нее новые кадры хорошо подготовленных певцов, музыкантов, педагогов, музыковедов и композиторов.

Большую, полезную работу проводит симфонический оркестр Грузинской филармонии. Симфонические концерты стали для трудящихся такой же потребностью, как театры и кино.

В Государственном бюджете Грузинской ССР на 1946 год ассигнования на искусство занимают видное место. Немимо капитальных затрат, на эту цель ассигновано 49 миллионов рублей против 24 миллионов в 1944 году и 33 миллионов в 1945 году. Новый пятилетний план предусматривает строительство новых театров, кинотеатров, интерната для музыкальной десятилетки, создание академической хоровой капеллы, расширение сети музыкальных учреждений и т. д. Все это свидетельствует о том, как быстро растет наша социалистическая культура, какая большая задача возлагается на нас, работников искусств.

Я хотел бы просить сессию предусмотреть в бюджете 1946 года необходимые средства для строительства в Тбилиси Дома композиторов. Он поможет композиторам шире развернуть свою общественную работу, что будет содействовать их творческому росту.

Работники искусств, безгранично преданные делу партии **Ленина — Сталина**, не пожалеют своих сил, чтобы выполнить указания товарища Лаврентия Павловича Берия—достойно отобразить в больших творческих полотнах великие дела сталинской эпохи. **(Продолжительные аплодисменты).**

НОВАЯ ОБУВНАЯ ФАБРИКА

МОГИЛЕВ, 22 августа. (ТАСС). Здесь создается механизированная обувная фабрика. Значительно расширяется производственный цех бывшей артели имени 1 мая. Установлено станочное оборудование. С пуском на полную мощность фабрика будет давать свыше 1.300 пар обуви в смену. При предприятии организуется школа ФЗО.

150 МИЛЛИОНОВ ПЕРЬЕВ

ЛЕНИНГРАД, 22 августа. (ТАСС). Завод «Союз» возобновил производство никелированных канцелярских перьев.

С начала года завод изготовил 150 миллионов перьев.

НАМ СООБЩАЮТ

По телефону и телеграфу от наших корреспондентов

НА КУРОРТЕ ЦАИШИ

ЗУГДИДИ. Недалеко от гор. Зугдиди, на живописном плато, расположено селение Цаиши, славящееся своими минеральными источниками.

Цаишские минеральные воды с успехом применяются при лечении ревматизма, накожных и нервных заболеваний, болезни почек и печени.

Ежегодно в Цаиши приезжает много больных. Курорт пропустит в этом году около 2.000 человек.

ГАСТРОЛИ АХАЛЦИХСКОГО ТЕАТРА

АДИГЕНИ. В Адигенский район прибыл на гастроли коллектив Ахалцихского театра. В репертуаре театра «Ханума», «Хевисбери Гоча», «Достойная награда», «Иные нынче времена» и др.

Спектакли состоялись в колхозном клубе селения Уде и на курорте Абастумани.

ЭЛЕКТРИЧЕСКИЙ СВЕТ В ДОМАХ КОЛХОЗНИКОВ

БАШКИЧЕТИ. Башкичетская гидроэлектростанция обслуживает 28 селений района. Сейчас электрифицируются еще 2 села — Патара-Дманиси и Мамышло.

В ближайшее время электрический свет получит село Кашкатала, а также селения Баличи и Казрети Болнисского района.

КРУПНЫЕ ВЫИГРЫШИ

МАХАРАДЗЕ. В районную сберегательную кассу представлены билеты государственных займов, на которые выпали крупные выигрыши.

Работница Махарадзевской шелкомотальной фабрики О. Келаурадзе предъявила 50-рублевую облигацию Четвертого Государственного Военного Займа, на которую пал выигрыш в 25.000 руб. 10.000 рублей выиграла по 100-рублевой облигации этого же займа технолог Махарадзевской чайной фабрики А. Гогиберидзе.

НОВЫЕ МОСТЫ

ГОРИ. Колхозники артели «Цители Тортиза» селения Тортиза строят мост через реку Меджуда.

Новый мост строится также через реку Лиахви у селения Цхвениси.

КИНО В ПОЛЕВЫХ СТАНАХ

ТЕЛАВИ. Районная кинобаза выделила специальную бригаду для обслуживания уборочной кампании. В полевых станах колхозов селений Пшавели, Артани, Джугаани, Ламискури и других показана картина «Арши Мал-Алан».

РАЗРАБОТКА ТУФА

ДЖАВА. Вблизи селения Кобети началась разработка залежей высококачественного туфа.

Добываемый в Кобети туф широко используется колхозами района на строительных работах.

МИЛЛИОНЫ ЛИТРОВ БОРЖОМСКОЙ ВОДЫ

Трест минеральных вод выпустил за первое полугодие 2.335.000 литров боржомской воды.

Полугодовой план выполнен на 106,4 проц.

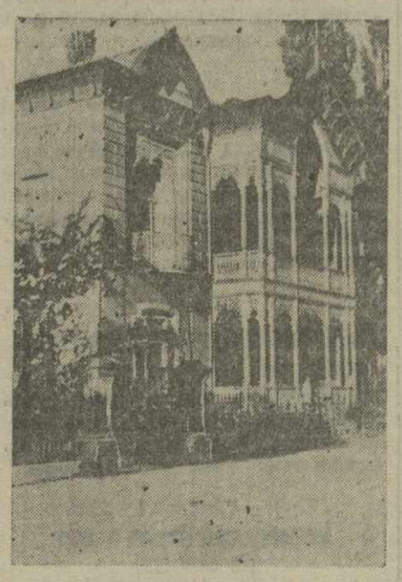

Боржоми. Санаторий ВЦСПС «Фирюза». Фото Я. Зевина.

Кутаиси. Здание Государственного драматического театра имени Лало Месхишвили. Фото В. Тархова.

ОЧАГ КУЛЬТУРЫ

СТАЛИНИР. На утопающей в зелени улице Хетагурова в центре Сталинира расположено большое здание областной библиотеки имени Крупской.

Библиотека, существующая с 1937 года, накопила солидный книжный фонд—около 17 тысяч томов политической, художественной и специальной литературы на осетинском, грузинском и русском языках.

Библиотека имеет около 5 тысяч томов литературы, изданной на осетинском языке. Здесь—труды **Ленина** и **Сталина**, художественные произведения, техническая литература, различные справочники. Наибольшей популярностью пользуются книги великого осетинского поэта Коста Хетагурова. Хотя в библиотеке более 50 томов сочинений Хетагурова, на полках этих книг нет. Они всегда на руках у читателей.

Только в абонентском отделе библиотеки насчитываются сотни постоянных читателей. За истекшее полугодие каждый из них прочитал в среднем более 10 книг.

Особенно людно в читальном зале по вечерам. Здесь нередко собираются 40—50 человек. Зал имеет свой книжный фонд, выписывает 72 названия периодических изданий. Заведующая залом тов. Бежанова систематически устраивает выставки книг и журналов по отдельным темам и датам, ведёт библиографическую работу, составляет рекомендательные списки книг.

Далеко в горах находятся строители Квайсинских рудников. Областная библиотека недавно отправила для строителей и горняков рудника свою передвижку художественной и политической литературы.

К открытию летнего сезона на курорт Джава была отправлена библиотека для отдыхающих.

В помещении библиотеки нередко устраиваются вечера, лекции и доклады. Недавно состоялась встреча читателей с писателями Юго-Осетии тт. Бекоевым, Чочиевым, Дзугаевым и Кавказагом. Встреча привлекла более 200 человек, прошла очень оживленно.

Писатель Х. Плиев создал яркое произведение, посвященное героическому прошлому осетинского народа—поэму «Поход Бадилаевых». Как только было опубликовано это произведение, библиотека устроила диспут.

Но надо сказать, что библиотека могла бы работать еще лучше. Она не всегда удовлетворяет запросы читателей. Произведения многих писателей имеются лишь в отдельных экземплярах. Собрания сочинений разрозненные, пополнение книжных фондов идёт крайне медленно. За истекший год приобретено только 485 книг, да и то в основном брошюр. Книжный коллектор слабо снабжает библиотеку новинками.

Мешает работе и то, что библиотека все ещё не имеет полных каталогов, отсутствуют карточки.

Несмотря на эти недочеты библиотека играет большую роль в культурной жизни области.

А. РАЗМАДЗЕ.

ГОРОД ЭВКАЛИПТОВ

ПОТИ. С полным основанием Поти можно назвать городом эвкалиптов.

Первые эвкалипты были посажены около 25 лет тому назад. Сейчас их высота превышает 20 метров.

Массовая посадка эвкалиптов в городе и окрестных селениях началась в 1934—35 годах. С тех пор ежегодно высаживались десятки и сотни тысяч эвкалиптов. К началу этого года в Потийском районе насчитывалось около 740 тысяч эвкалиптовых насаждений. В этом году высажено еще 109 тысяч саженцев.

По пятилетнему плану в Потийском районе должно быть высажено 900 тысяч эвкалиптов. В ответ на обращение колхозников цитрусоводческих районов Аджарии колхозники Потийского района с большим под'емом взяли обязательство посадить за пятилетку миллион эвкалиптовых насаждений.

В этом году в городском эвкалиптовом питомнике выращивается 120 тысяч стандартных саженцев.

БЛАГОУСТРОЙСТВО КАЧРЕТИ

КАЧРЕТИ. В этом году проведены значительные работы по благоустройству районного центра.

Вдоль дороги от железнодорожной станции до районного центра высажено 2.500 вечнозеленых деревьев.

На-днях заканчивается строительство зданий сельского Совета, ветеринарной амбулатории и районного потребительского союза. Построены пекарня, столовая.

Идет строительство известкового завода в селении Богдановка и кирпичного завода—в селении Бадиаури.

СТРОИТЕЛЬСТВО НОВОГО КЛУБА

АХАЛЦИХЕ. Колхозники артели имени Махарадзе селения Вале приступили к строительству клуба, рассчитанного на 350 человек.

Строительство клуба намечено закончить к осени.

ЭКСКУРСИЯ УЧАЩИХСЯ В ЛАКАЧХАРИ

Недалеко от селения Чолури (Нижняя Сванетия), на склоне горы, сохранились остатки древней Лакачхарской крепости, построенной в XII веке.

Учащиеся чолаурской средней школы недавно организовали экскурсию в Лакачхарскую крепость. Внимательно слушали школьники рассказы о легендах и преданиях, связанных с Лакачхарской крепостью.

ОСВОЕН ВЫПУСК ВЕСОВЫХ ГИРЬ

БАТУМИ. Литейный цех Батумского судоремонтного завода освоил и приступил к массовому выпуску весовых гирь. Завод получил заказ от Министерства торговли Грузинской ССР на изготовление 25 тысяч гирь.

Грузинские вина

Культура винограда и способы приготовления вина известны в Грузии с древнейших времен.

Многочисленные исторические документы свидетельствуют о том, что почти во всех районах Грузии население культивировало виноградную лозу и изготовляло вино.

Много раз враги Грузии уничтожали виноградники в надежде подорвать экономическое благосостояние народа. Однако трудолюбивый грузинский крестьянин вновь и вновь восстанавливал виноградники, любовно ухаживал за каждым кустом. Не погибли и известные грузинские сорта винограда «рка-цители», «саперави», «мцване», «цицка», «цоликаури» и другие, дошедшие до нашего времени и имеющие сейчас широкое распространение.

Во второй половине XIX века в Грузию проникли грибковые заболевания—мильдиум, оидиум и, наконец, филоксера, нанесшие огромный ущерб виноградарству.

На сокращение площадей виноградников повлияли также первая мировая война, а затем разруха в период трехгодичного господства меньшевиков, подорвавшая основы виноградарства и виноделия в Грузии.

С установлением советской власти, на виноград, как на ценную культуру, было обращено необходимое внимание.

Совнарком Союза ССР и ЦК ВКП(б) 28 июля 1936 года приняли решение «О развитии виноградарства и качественного виноделия в Грузинской ССР», имевшее огромное значение для дальнейшего развития виноградарства и виноделия в Грузии.

На пленуме ЦК КП(б) Грузии 25 августа 1936 года тов. **Л. П. Берия** в своем докладе отметил, что «решение ЦК ВКП(б) и Совнаркома Союза ССР имеет исключительно большое значение для Грузии. Оно возлагает на нас почетную задачу — дать на стол трудящихся Советской страны хорошее столовое вино и шампанское, хорошую виноградную продукцию, удвоить урожай винограда — и является огромным фактором дальнейшего улучшения благосостояния колхозников Грузии».

Развернутая на основе этого постановления работа дала замечательные результаты. По данным переписи ЦСУ Госплана, за 1940 год площадь виноградников исчислялась в 56.600 гектаров (против 37 тыс. га в 1936 году). Наряду с закладкой виноградников с известными грузинскими сортами винограда «рка-цители», «саперави», «мцване», «цицка», «цоликаури» и другими, в этот же период началось внедрение шампанских сортов винограда — «пино-фран», «пино-блан», «алиготэ» и других.

Последующее постановление СНК СССР и ЦК ВКП(б) «О мерах по дальнейшему развитию чайного хозяйства, цитрусовых культур, виноградарства и качественного виноделия в Грузинской ССР» предусматривало доведение площади виноградников до 80 тыс. гектаров и мероприятия по расширению качественного виноделия. Этим постановлением были созданы условия для широкого развития виноградарства в колхозах, для улучшения виноделия, для выпуска не только известных столовых и марочных вин, но и грузинского шампанского.

В 1940 году только Самтрест выпустил на рынок до 12 миллионов литров столовых вин: «цинандали»-белое, «цинандали»-красное, «напареули»-белое, «напареули»-красное, «мукузани», «телиани», кахетинские № 8, № 5 и другие.

Сотни тысяч декалитров вина отправил Самтрест и Комбинат шампанских вин в Москву, Ленинград, Киев, Харьков и другие города. Только Самтрест в 1940 г. отгрузил в эти города до полумиллиона декалитров вина. Несмотря на трудности военного времени, вино отгружалось и в 1941 — 1945 гг. лечебным учреждениям, госпиталям и в города нашей страны.

За время войны виноделы Грузии не прекращали работы по дальнейшему выявлению новых и улучшению существующих марочных вин. За период с 1941 г. по 1945 г. в подвалах Самтреста было заложено на старение до 1 миллиона декалитров специально подобранных вин.

Однако, в погоне за увеличением количества марочных вин, изготавливаемых по европейским образцам, наши основные винопроизводящие организации — Самтрест и Комбинат шампанских вин — упустили важную задачу сохранения лучших образцов вин, веками изготавливаемых нашими виноделами. Только две марки — кахетинское красное № 5 и кахетинское белое № 8 — близко подходят к старым образцам вин, изготавливаемых местным кахетинским способом.

По указанию руководящих органов в данное время ведется большая работа по восстановлению технологии изготовления широко известных ранее вин («тибаани», «карданахи», «гурджаани», «цоликаури», «свирское», «имеретинское» и др.).

Государственная дегустационная комиссия, членами которой состоят знатоки грузинских вин и лучшие виноделы, с особой тщательностью отбирает наилучшие образцы вин. Уже отобраны и переданы производству новые марки: «карданахи» (царапеби) цвета крепкого чая, приготовляемое местным кахетинским способом, так называемое «мужественное» вино; «карданахи» (саперави) — темно-гранатного цвета, не уступающее по качеству лучшим заграничным винам.

Сакарская опытная станция изготовила новую марку (восстановила технологию изготовления) имеретинских вин «цоликаури».

Тесная связь между работниками промышленности и земельных органов является одним из важнейших условий дальнейшего развития виноделия в Грузии.

Грузинские виноградари и виноделы обязаны с еще большим энтузиазмом бороться за новый расцвет виноградарства и виноделия в нашей республике.

* * *

После продажи известного количества винограда государственным винопроизводящим организациям в колхозах и у колхозников остаются значительные ресурсы вина.

Часто так называемое «крестьянское вино» характеризуется резкими недостатками — в большинстве случаев привкусом тары (вкус «квеври» — кувшина), повышенной летучей кислотностью и другими недостатками, что является результатом неправильного ухода за вином.

В то же время в каждом селе, в каждом колхозе имеются опытные крестьяне-виноделы, вина которых характеризуются высоким качеством и нередко ничуть не уступают лучшим марочным винам.

Выявлению лучших виноделов-колхозников был посвящен проведенный в первой половине этого года республиканский конкурс на лучшие вина.

Республиканский конкурс на лучшие вина был организован в соответствии с постановлением Совнаркома Грузинской ССР и ЦК КП(б) Грузии и имел целью выявить колхозы и хозяйства колхозников, производящие лучшие вина, для широкого использования опыта лучших виноделов.

Для вин, признанных на республиканском конкурсе лучшими, были установлены денежные премии: четыре первых премии по 10.000 руб. каждая, шесть вторых премий по 5.000 руб. и десять третьих премий по 3.000 руб. Были также учреждены грамоты передовым участникам конкурса.

Для руководства конкурсом была создана республиканская комиссия. Для отбора вин в районах были созданы местные комиссии.

Всего на республиканский конкурс было представлено 283 образца вин из 34 районов.

Тщательная оценка всех образцов была поручена высококвалифицированной дегустационной комиссии. Оценка вин производилась закрытая по восьмибалльной системе.

Дегустация всех образцов вин, представленных на республиканский конкурс, показала следующую картину: 55 образцов были из'яты, как неподходящие для конкурса, так как эти образцы имели явные недостатки (запах и вкус тары, повышенную кислотность и др.), 84 образца получили оценку ниже 7 баллов и 144 образца получили оценку выше 7 баллов.

Лучшие вина представили:

Сигнахский район — из 18 образцов 15 получили оценку в 7 баллов и выше и только 3 образца получили оценку ниже 7 баллов;

Кварельский район — из 9 образцов 7 образцов получили оценку выше 7 баллов;

Телавский район — из 13 образцов 9 получили оценку выше 7 баллов.

Амбролаурский район — из 12 образцов 10 получили оценку выше 7 баллов.

Республиканская комиссия, рассмотрев материалы дегустационной комиссии, признала достойными денежной премии и выдачи грамот следующих участников конкурса:

Четыре первых премии по 10 тысяч рублей каждая присуждены:

1. Колхозу имени **Сталина** сел. Кварели, Кварельского района (винодел Нариндошвили Иосиф) — за красное вино «саперави»;

2. Колхозу им. К. Маркса сел. Тибаани, Сигнахского района (винодел Бежанишвили Вано) — за белое вино «рка-цители»;

3. Члену колхоза имени **Ленина** сел. Карданахи, Гурджаанского района (винодел Шавердашвили Сандро) — за белое вино «рка-цители»;

4. Колхозу «Ленинис андердзи» сел. Хванчкара Амбролаурского района (винодел Ломтадзе Федор) — за красное вино «хванчкара».

Присуждены также шесть вторых премий по 5 тысяч рублей каждая и 10 третьих премий по 3 тыс. руб.

Кроме того, республиканская комиссия решила выдать грамоты колхозам и виноделам, вина которых получили оценку выше 7 баллов. Грамоты выдаются колхозам и виноделам: из Горийского района (3), Душетского района (2), Хашурского (1), Орджоникидзевского (2), Сачхерского (1), Чхарского (4), Ванского (9), Маяковского (11), Кутаисского (5) и т. д.

Итоги республиканского конкурса показали, что при общем высоком качестве виноматериалов не все колхозы и колхозники получают вино высокого качества. Уход за виноматериалами в ряде районов поставлен плохо.

Наряду с этим вина Сигнахского, Кварельского, Телавского, Амбролаурского и других районов отразили высокую культуру виноделия.

Необходимо особо отметить белое вино из селения Тибаани. Цвет этого вина похож на цвет настоя чая, имеет блеск, фруктовый букет сильно и полно развит, по вкусу это вино мягкое.

Некоторые из образцов Сигнахского, Гурджаанского, Кварельского, Амбролаурского и других районов, представленных на конкурсе, являются шедевром виноделия, и задача наших районных организаций состоит в широком внедрении опыта лучших виноделов для массового изготовления лучших кахетинских и имеретинских вин местным способом.

Результаты конкурса — присуждение премий и грамот лучшим виноделам —окажут большую помощь в дальнейшем улучшении качества грузинских вин. Конкурсы необходимо проводить ежегодно с тем, чтобы опыт лучших виноделов широко внедрять в практику. Это безусловно поможет еще выше поднять культуру виноделия в Грузии.

З. КЕЦХОВЕЛИ,
министр пищевой промышленности Грузинской ССР.

Дневник «Заря Востока»

Воскресенье, 25 августа 1946 г.

ВИККЕРСЫ

«Виккерс и Армстронг».

Это—марка самой крупной английской военно-промышленной фирмы, главного поставщика английской армии.

В минувшей, самой ужасной из войн, в которой на карту ставился вопрос — быть или не быть Англии,— Виккерсы писали одной рукой патриотические призывы, а другой помогали Гитлеру бомбить английские города, разрушать дома, убивать англичан на фронте и в тылу.

Достоянием широкой гласности стал сегодня «Официальный каталог промышленного производства Испании», изданный Франко накануне войны. В нем выболтано то, что долго скрывалось от простых людей.

Виккерс тесно связан с самым крупным в Испании военно-промышленным концерном «Сосьедад эспаньола де конструксион новаль», с компанией «Конструксионес аэронатикас». Виккерс содержит в Испании отделение своей фирмы «Пласенсиа де лас армас», выпускающее оружие и боевые припасы.

Корреспонденты, разоблачавшие эту «тайну» Виккерса, говорят:

— Все эти предприятия представляют основу испанской военной промышленности. Они являются по сути дела испанским филиалом могущественной английской фирмы.

Директоры Виккерса могут оправдывать своих хозяев тем, что Испания была «нейтральной страной», что значит испанское оружие, созданное английскими пушечными «патриотами», не использовалось против Англии.

Но известно, что Франко не выступил против Англии лишь потому, что немецкие войска были разгромлены Красной Армией. Известно и то, что в одном из своих писем Гитлеру Франко сообщал, что готов захватить Гибралтар и вступить в войну с Англией. Известно, наконец, и то, что Испания в течение всей войны была крупным поставщиком гитлеровской армии, что знаменитые «адские собаки» (ФАУ), разрушившие и повредившие сотни тысяч зданий в Лондоне, производились и на испанских заводах...

— Фирма Виккерса,—пришел к выводу один из обозревателей, — могла позволить себе такого рода активность, так как ее влияние в Англии обеспечивало ее от каких-либо неприятностей.

— Виккерс—главный поставщик для английских вооруженных сил и монопольный обладатель большей части ключевых патентов на производство всех видов новейшей военной техники для армии, флота и авиации Британской империи.

Этому монополисту невыгодно, конечно, допустить свержение Франко, приход к власти в Испании демократии. Это было бы ударом по коммерческим интересам Виккерса. И не только Виккерса!

С судьбой могущественной фирмы связана судьба ряда аристократических и буржуазных семей Англии: Джона Андерсон, Леопольда Эмери, Оливера Литтлтон и т. д. Это все—либо члены концерна «Виккерс», либо родственники его директоров и представителей.

Можно наверное сказать, что незримые нити от этой семейки тянутся и к Черчиллям, выступающим трубадурами третьей мировой войны.

Что им Британия, интересы народа, государства? Были бы целы и доходны акции «Виккерс».

Недаром К. Маркс однажды сказал:

— Из-за прибыли в 300 процентов капиталист готов полезть в петлю...

Один из сыновей знаменитого лорда Эмери —министра в правительстве Черчилля —так поработал на войну, разожженную Гитлером, что действительно угодил в петлю...

Перечисленные нами лица — крупные консерваторы.

— Один из них, влиятельнейший директор фирмы Джон Андерсон и в наши дни занимает пост главы недавно созданного в Англии консультативного комитета по вопросам атомной энергии.

Ясно, что Виккерс и сегодня уверен, не без основания, в том, что английские официальные круги считаются с ним.

Эти новые разоблачения сущности «патриотизма» господ виккерсов со всей силой выдвигают перед миллионами простых людей Англии требование:

— Бороться за прочный, длительный, демократический мир,—это значит решительно бороться с трестами, с монополистами, поджигателями войны.

Н. РУБЕЖНЫЙ.

• • •

НА РЫНКАХ ГОРОДА

Колхозная торговля являлась важнейшим источником снабжения населения продуктами питания в предвоенные годы и, особенно, в годы Великой Отечественной войны. Роль и значение колхозной торговли в улучшении снабжения городского населения сельскохозяйственными продуктами, в развертывании товарооборота между городом и деревней в новой пятилетке не только не снизятся, но, наоборот, еще более повысятся. Надо принять во внимание предстоящую отмену осенью карточек на хлеб, муку, крупу и макаронные изделия и переход на протяжении 1946—1947 гг. от нормированного снабжения населения по карточкам к развернутой советской торговле всеми другими товарами.

В городах, районных центрах и селах Грузинской ССР сеть магазинов, столовых и чайных за последнее время значительно расширена. К 1 сентября откроются 45 новых хлебных магазинов, 15 плодоовощных, много промтоварных, бакалейных и других магазинов.

Расширение торговой сети, наличие в городах коммерческих магазинов намного усилило тягу колхозников на городские рынки, вызвало значительное увеличение завоза продуктов, большое снижение цен на основные продукты—мясо, масло, овощи, фрукты, молочные продукты. Завоз мяса на рынки Тбилиси, по сравнению с данными за первый квартал этого года, увеличился в четыре раза, масла и молока—в три раза, яиц—вдвое.

На колхозных рынках Тбилиси, Сухуми, Кутаиси и других городов за последнее время проведена большая работа по благоустройству. Ценная работа проводится, в частности, на рынке Кировского района Тбилиси. Здесь заканчивается оборудование большого крытого павильона, предназначенного исключительно для торговли молочными продуктами. Излишне говорить о том, что наличие такого павильона и ряд других мероприятий, уже осуществленных здесь, намного улучшат санитарно-техническое состояние рынка.

Но состоянию колхозных рынков, встречной торговле товарами крестьянского обихода, борьбе с нарушителями цен, перекупщиками и спекулянтами не уделяется еще необходимое внимание.

Чем иным, как не отсутствием инициативы, настойчивости и энергии у работников Тбилисского управления колхозными рынками (начальник т. Битадзе), можно об'яснить тот факт, что Навтлугский рынок (директор т. Ахвледиани) до сих пор остается в недопустимо запущенном состоянии, что на Сабурталинском рынке (директор тов. Банетишвили) намеченные работы по благоустройству осуществляются очень медленно, что на многих рынках города из-за недостатка столов продукты разложены на земле.

На Верийском рынке и Крытом рынке Кировского района (Тбилиси) есть ларьки Тбилторга и Спецторга. Расположены они буквально в нескольких шагах друг от друга. Уже почти месяц совершенно одинаковые товары в ларьках Тбилторга продаются по более низким ценам, чем в ларьках Спецторга. Например, двухсторонние гребни в ларьках Тбилторга стоят 8 руб., а в ларьках Спецторга точно такие же гребни расцениваются в 19 руб. 50 коп.!

Работники Спецторга об'ясняют это тем, что, мол, в системе Тбилторга проведена уценка этих товаров. Но что мешает Спецторгу (нач. торгового отдела т. Гольдштейн) также снизить цены на товары, быстрее реализовать их, не замораживать средства, прекратить недопустимый в советской торговле разнобой в ценах?

Хорошо налаженная встречная продажа промтоваров является решающим условием дальнейшего улучшения колхозной торговли. Поэтому необходимо, чтобы Министерство торговли Грузинской ССР уделяло этому делу больше внимания.

А. РУТОВ.

На сельские темы

В почтовом агентстве

Во время пребывания в селении Сацире нам понадобилось срочно связаться по телефону с районным центром Ткибули. Предполагая, что у крупного селения есть телефонная связь с городом, мы направились в почтовое агентство.

Двое встречных, которых мы просили сообщить, где помещается агентство, предупредили нас:

—Чтобы воспользоваться услугами вашей почты, вам придется вооружиться терпением.

Скоро мы убедились, почему сацирское почтовое агентство стяжало у местных жителей худую славу.

Агентство приютилось в небольшой комнате в здании исполкома сельсовета. Пол комнаты был весь в дырах. Огромные пятна подтеков на потолке свидетельствовали о том, что крыша протекает.

В комнате за перегородкой работала женщина—единственный работник сельского почтового агентства. В углу висел телефон, но телефонистки не было. Посетители почтового отделения, явившиеся за получением корреспонденции, пенсий, пособий, ждали своей «очереди»...

Прошло полчаса, пока мы дождались возможности переговорить по телефону... Заведующая агентством сообщила нам, что условия работы в агентстве тяжелые, что она не раз ставила вопрос о ремонте помещения, но никто не помогает ей в этом. В агентстве нет даже часов, и поэтому время отправления и получения корреспонденции не указывается.

Два года длился спор между сельским Советом и районной почтовой конторой, кому отремонтировать помещение агентства. У сельсовета на это не оказалось средств, а начальник районной конторы тов. Качкачишвили обещал отремонтировать помещение в случае, если комната агентства будет передана конторе. Шесть месяцев назад стороны пришли к соглашению, комната была передана конторе. Но положение не изменилось.

Тщетными оказались и попытки заведующего агентством о включении в штат телефонистки, по примеру других сельских агентств района. Между тем Сацире—одно из крупных селений в районе, прекрасное дачное место с целебным горным климатом, привлекающее большое число курортников. Достаточно сказать, что в этом году в районе Сацире расположено пять детских лагерей из Ткибули и Кутаиси, что здесь отдыхают сотни трудящихся.

Может ли обслужить жителей и курортников Сацире почтовое агентство, представляемое единственным работником, к тому же вынужденным прерывать свою работу для приема на железнодорожной станции корреспонденции в часы прибытия поездов из Кутаиси и Ткибули?

М. РИОНЕЛИ.

НОВЫЙ ПОЕЗД ТБИЛИСИ—ЕРЕВАН

Тбилисский вагонный участок Закавказской железной дороги заканчивает оборудование нового образцового поезда, который будет курсировать между Тбилиси и Ереваном. В новом поезде—10 вагонов, в том числе спальный прямого сообщения и мягкий.

В ближайшие дни новый состав выйдет в первый рейс.

ОРГАННЫЙ КЛАСС В КОНСЕРВАТОРИИ

20 августа в Тбилисской консерватории начались приемные испытания. В этом году в консерватории создается органный класс. Руководить этим классом будет профессор Ленинградской консерватории И. Браудо. Студенты фортепианного факультета будут одновременно заниматься в органном классе.

ДОМ МОДЕЛЕЙ

Один из блоков большого и просторного здания Тбилисской швейной фабрики № 7 был отведен недавно Центральной швейной лаборатории Министерства легкой промышленности Грузии.

Новая лаборатория постепенно развертывает свою работу. Ей предстоит сыграть большую роль в улучшении качества и расширении ассортимента продукции швейных фабрик Грузии. Задача лаборатории — обеспечить все швейные фабрики республики новейшими высокохудожественными моделями мужского, женского и детского платья, разработать технологию выпуска каждого вида швейной продукции и установить единые нормы расхода сырья.

В помещении, которое отведено лаборатории, в скором времени должны будут разместиться отделы конструкторов мужского, женского и детского платья, отдел головных уборов, демонстрационный зал и т. п. С течением времени лаборатория должна будет в сущности превратиться в Дом моделей, по типу такого же учреждения, существующего в Москве.

Здесь будет сосредоточие всей работы по созданию высокохудожественных моделей одежды, предназначенных для широкого внедрения на швейных фабриках нашей республики. С этой целью Министерство легкой промышленности привлекает к работе лаборатории лучших модельеров, конструкторов и художников швейных предприятий Тбилиси.

В лаборатории сейчас уже свыше 60 работников. Энергично взялись за организацию нового дела директор лаборатории т. П. Ерибеков и главный инженер т. Е. Саркисян. Модельеры А. Рухадзе и А. Каландадзе, художницы С. Кедровская и З. Орлова уже создают новые фасоны дамского, детского платья. Дружно работают швейницы, воплощающие на практике замыслы модельеров. Среди них выделяются стахановки тт. Присяжнюк, Парисашвили, Шашкова, Тамарашвили и другие, значительно перевыполняющие заданные нормы, проявляющие в работе большую долю художественного вкуса.

В скором времени ряд швейных фабрик — № 1, № 7, Батумская и другие — получат от лаборатории для массового производства первые модели женского и детского платья к осенне-зимнему сезону.

С 15 сентября должен начать работу отдел моделирования мужской одежды.

Надо быстрее завершить работу по организации лаборатории, быстрее её оборудовать, подобрать все необходимые кадры. Многое зависит от Министерства лёгкой промышленности, которое обязано усилить помощь новой лаборатории, по-настоящему превратить её в опорный участок борьбы за высокое качество швейной продукции.

На цитрусовых плантациях

БАТУМИ. (По телефону от наш. корр.). Колхоз имени Молотова—одно из лучших цитрусоводческих хозяйств Батумского района.

Первые 350 мандариновых деревьев колхозники посадили в 1931 году. А в следующий год цитрусовая плантация занимала уже 5 гектаров.

Сейчас цитрусы занимают 72 гектара. На этой площади растет 58.000 мандариновых, апельсиновых и лимонных деревьев. В плодоношение вступают ежегодно все новые и новые участки. В прошлом году колхоз сдал государству 220.000 мандаринов, апельсинов и лимонов. В нынешнем году будет сдано не менее 300.000 плодов.

Значительный рост цитрусовых плантаций предусмотрен планом четвертой пятилетки. К концу пятилетки здесь будут получать миллионный урожай цитрусовых.

Сейчас колхозники настойчиво борются за осуществление пятилетнего плана. Специальная цитрусоводческая бригада, руководимая т. Жорданидзе, заканчивает второе лечение насаждений полисульфидом кальция. Быстрыми темпами ведется третье мотыжение.

Цитрусоводы тт. А. Дласамидзе, А. Турманидзе, А. Беридзе уже завершили все виды текущих сельскохозяйственных работ на плантациях.

В нынешнем году колхоз заложил 1.000 новых саженцев. Плантация окружена заботливым уходом, почва под насаждениями удобрена. С лета 1947 года предстоит новая закладка цитрусовых. Почва под новые посадки должна быть подготовлена уже сейчас. Осваиваемые участки находятся на горных склонах, заросших ольхой и кустарником. Надо вырубить и корчевать их, строить террасы, рыть ямы. Работы много. Правда, колхоз приступил к этой работе с некоторым опозданием, но сейчас приняты все меры к тому, чтобы наверстать упущенное.

Колхоз имени Молотова соревнуется с соседней сельскохозяйственной артелью имени Ворошилова. На-днях группа колхозников выехала в артель имени Ворошилова для проверки выполнения первых пунктов договора соревнования по проведению летних сельскохозяйственных работ.

С. МУЛИН.

Соревнование бригад

ГАГРА. (По телефону от наш. корр.). Колхозники цитрусоводческой бригады артели имени Берия селения Отрадное борются за выполнение обязательств, взятых в соревновании с цитрусоводческой бригадой колхоза имени Андреева Батумского района. Взяв обязательство собрать в 1946 году 2.200 тысяч лимонов, апельсинов и мандаринов, колхозники заботливо ухаживают за плантациями.

За бригадой, которую возглавляет коммунистка К. Данелия, закреплено 49.5 гектара цитрусовых насаждений. Благодаря стараниям колхозников здесь все работы проводятся в срок и на высоком агротехническом уровне. Большое внимание уделяется лечению насаждений: бригада провела двукратное опрыскивание цитрусовых бордосской жидкостью, лечение масляной эмульсией, опыление насаждений серой.

Ввиду того, что некоторые участки заражены мучнистым червецом, бригада решила применить биологический метод борьбы с вредителями цитрусовых: на плантации выпущено 10 тысяч жучков криптолемуса.

Колхозники ведут летнюю окулировку цитрусовых. По плану должно быть заокулировано 25 тысяч дичков трифолиаты. Окулировщики тт. Р. Депонян, Н. Сигуа и Л. Купия обязались значительно перевыполнить производственные задания.

„По снежным склонам Бакуриани"

Так называется выпущенный Грузкинохроникой киноочерк о Бакуриани. Автор — режиссер В. Валиев, оператор — О. Магакян.

Киноочерк был заснят в дни окончания лыжного сезона в Бакуриани.

Фильм «По снежным склонам Бакуриани» размножается на копировальной фабрике для отправки в различные города Советского Союза.

ПИСЬМА ЧИТАТЕЛЕЙ

Бахмаро

Грузия богата курортами. Среди них видное место занимает Бахмаро. Это—высокогорное место с обилием солнечного света и воздуха, насыщенного ультра-фиолетовой радиацией.

Бахмаро расположен на высоте 2.027 метров над уровнем моря. Если вспомнить, что лучший европейский горный курорт Давос находится на высоте 1.560 метров над уровнем моря, то станет ясно, что Бахмаро—один из самых высокогорных курортов не только СССР, но и Европы.

Бахмаро, как первоклассная климатическая станция, известен сравнительно недавно. Доктор Вадачкория, один из первых врачей, посетивших Бахмаро, рассказывает:

—В 1875—1899 гг. в Озургети служил уездным врачом доктор Давидян. К нему, как к хорошему и опытному врачу, часто обращались туберкулезные больные и малярики. В числе их были и пастухи, которым часто приходилось пасти скот в тех местах, где сейчас находится центральная часть Бахмаро. Они и сообщили о целебных свойствах этой местности. В 1892 году Давидян отправился в Бахмаро, чтобы убедиться в этом.

Однако серьезное изучение Бахмаро, как климатической станции, началось только в 1922—23 гг., когда впервые сюда была направлена научная экспедиция.

Следующая научная экспедиция, посетившая Бахмаро и Цихалтубо в 1934 году, получила новые ценные данные, характеризующие Бахмаро, как курорт всесоюзного значения, не уступающий лучшим высокогорным европейским курортам.

Обилие морского воздуха смягчает резкий климат Бахмаро и делает его безвредным для сердечных больных.

Организованная Всеукраинским институтом курортологии и физиотерапии и Курупром Грузии в 1934 году зимняя экспедиция в Бахмаро, изучала возможность использования его как зимнего курорта. Экспедиция установила, что помимо других заболеваний, здесь излечивается также костно-суставной туберкулез.

Теперь Бахмаро пользуется в Грузии широкой известностью. Из года в год курорт становится все более благоустроенным. В этом году начнут работать гидроэлектрическая станция, лесопильный и кирпичный заводы, водопровод, баня. Возобновили свою работу санаторий и дом отдыха. Будут отремонтированы жилые дома, открыты поликлиника, клуб, библиотека. На благоустройство курорта в этом году отпущено 300.000 рублей.

Курорт Бахмаро должен стать одной из лучших здравниц Грузии.

А. ШИЛАКАДЗЕ.

Когда нам выдадут компенсацию за неиспользованный отпуск?

Мы, рабочие и служащие Очамчирского городского отдела коммунального хозяйства, занятые на ремонтных и строительных работах, узнали из газет, что, согласно постановлению правительства, всем рабочим и служащим Советского Союза выдается компенсация за неиспользованные отпуска во время Отечественной войны. В отношении нашего коллектива это постановление почему-то не проводится в жизнь.

Мы не раз обращались за раз'яснением к главному бухгалтеру т. А. Джикия, но ничего толком понять не могли — не то вышла какая-то ошибка, не то отпускные своевременно в сберкассу не вносились.

Просим редакцию помочь нам получить следуемые нам отпускные.

НИЗОВЦЕВ, ЛОПАК, ДЖИКИЯ, ЩЕЛЯВИН, КОТУА.

*

ОТ РЕДАКЦИИ. Факты, приведенные в этом письме, редакцией проверены и подтверждены. Работники Очамчирского городского отдела коммунального хозяйства не могут получить следуемых им отпускных по вине бухгалтерии отдела, так как за все годы Отечественной войны перечисления отпускных рабочих и служащих ею не производились. Редакция ждет, что будут приняты срочные меры к удовлетворению законных требований работников отдела коммунального хозяйства.

Слова и действительность

По уверению заведующего Тетрицкаройским отделом народного образования тов. М. Симонишвили, в районе с подготовкой школ к новому учебному году все обстоит благополучно. Школы отремонтированы, оборудованы всем необходимым.

— Только дров не подвезли, остальное все готово,—заявляет он.

Слова т. М. Симонишвили подтверждает и инспектор отдела народного образования тов. А. Шарашенидзе.

Однако факты рисуют совсем другую картину. В манглисской грузинской средней школе, хотя и произвели побелку некоторых классных комнат, но так, что достаточно легкого прикосновения к стене, чтобы выпачкаться в извести. Большинство парт не отремонтировано.

Манглисская русская средняя школа расположена в пяти зданиях. За исключением галлерей, в ней ремонта не произведено. Отдел народного образования до сих пор не перечислил дирекции школы необходимых средств на ремонт.

Винит во всем этом директор школы тов. Д. Ковзиридзе председателя колхоза имени Кирова поселка Манглиси тов. Дохнадзе, но других виноватых не видит.

Факты, приводимые по этим двум школам, убедительно говорят об отношении к этому делу Тетрицкаройского отдела народного образования.

Л. ИЛУРИДЗЕ.

По следам выступлений „Зари Востока"

„Жалоб не поступает"

В «Заре Востока» были опубликованы маленький фельетон «От сказки к были» и материалы рейда «Жалоб не поступает»—о работе городских почтовых отделений.

Заместитель уполномоченного Министерства связи СССР по Грузинской ССР тов. В. Какауридзе сообщил редакции, что факты, приведенные «Зарей Востока», полностью подтвердились.

Директору тбилисского почтамта тов. Хуродзе предложено в декадный срок обеспечить соблюдение установленных контрольных сроков доставки корреспонденции и установить обязательную регистрацию всех поступающих жалоб, и немедленно производить по ним расследования.

До 1 сентября укомплектовать штат почтальонов во всех доставочных отделениях связи.

Начальник 35-го отделения связи тов. Кюркчян и зав. цехом доставки 4-го отделения связи тов. Пашаян сняты с работы.

За нарушение правил доставки корреспонденции и газет почтальоны Титманян и Шамилов сняты с работы и привлечены к судебной ответственности.

Начальники отделений связи 4-го—тов. Джаниашвили, 9-го—тов. Табатадзе, 8-го—тов. Слива и 24-го—тов. Курашвили предупреждены, что если они в кратчайший срок не наведут порядка в доставке корреспонденции и газет, то будут привлечены к ответственности вплоть до снятия с работы.

ВОЛНУЮЩИЕ СТРАНИЦЫ ИСТОРИИ БОЛЬШЕВИЗМА

Большую помощь в изучении I тома Сочинений **И. В. Сталина** может оказать нашим кадрам выставка материалов и документов по книге тов. Л. П. Берия «К вопросу об истории большевистских организаций в Закавказье», открытая несколько лет назад при Тбилисском филиале Музея **В. И. Ленина** и пополняемая теперь новыми экспонатами.

Книга товарища Берия явилась замечательным образцом подлинно научной разработки и изучения истории закавказских большевистских организаций, созданных и выпестованных товарищем **Сталиным** на заре большевизма.

В книге тов. Л. П. Берия впервые был опубликован в выдержках на русском языке ряд произведений **И. В. Сталина**, вошедших теперь в I и II томы Сочинений.

В глубине комнаты — скульптура, изображающая молодого **Сталина**. Над ней—цитата из книги Л. П. Берия:

«Вся история закавказских большевистских организаций, все революционное движение Закавказья и Грузии с первых дней его зарождения неразрывно связаны с работой и именем товарища Сталина».

Выставка отражает в документах и материалах все 4 раздела книги Л. П. Берия. К периоду, охваченному первыми двумя разделами, относятся произведения, вошедшие в первый том Сочинений **И. В. Сталина.**

В основу экспозиции исторических документов и материалов положен принцип, сформулированный в статье товарища **Сталина** «От редакции»: «...грузинское социал - демократическое движение не представляет собой обособленного, только лишь грузинского рабочего движения с собственной программой, оно идет рука об руку со всем российским движением и, стало быть, подчиняется Российской социал-демократической партии». (**И. В. Сталин.** Сочинения. Том I, стр. 6—7).

На выставке выделяются материалы о ленинском «Союзе борьбы за освобождение рабочего класса», номера старой «Искры», исторические ленинские труды в первых изданиях: «Что делать?», «Шаг вперед, два шага назад», «Две тактики» и др. Здесь же расположены документы, газеты, фотографии, иллюстрирующие борьбу **И. В. Сталина** и его сподвижников за создание ленинско-искровских организаций в Грузии и Закавказье. Все эти материалы наглядно воспроизводят историческую обстановку, в которой создавались ранние произведения **И. В. Сталина.**

Экспонаты показывают роль товарища **Сталина**, как организатора и руководителя первых марксистских рабочих кружков, рабочих забастовок и маевок, массовых политических выступлений пролетариата в Тифлисе, роль товарища **Сталина**, как инициатора и организатора первых нелегальных революционных изданий на Кавказе.

Перед посетителями выставки — подлинник газеты «Искра», где отмечается начало открытого революционного движения на Кавказе. Рядом № 1 газеты «Брдзола», первой нелегальной грузинской газеты ленинско-искровского направления, лучшей после «Искры» марксистской газеты в России.

Номер газеты открывается передовой статьей «От редакции», принадлежащей перу **И. В. Сталина** (Сочинения. Том I , стр. 3—10).

В витрине снимок с № 2—3 газеты «Брдзола» за ноябрь—декабрь 1901 года со статьей **И. В. Сталина** «Российская социал-демократическая партия и ее ближайшие задачи». (Том. I, стр. 11—31). Тут же на стене—фотография подпольной бакинской типографии в Баку, организованной Ладо Кецховели с помощью тифлисской руководящей социал-демократической группы и лично товарища **Сталина.** В этой типографии печатались номера газеты «Брдзола».

В следующем разделе выставки, иллюстрирующем основные моменты второй главы книги Л. П. Берия, — фотоснимки членов Кавказского союзного комитета РСДРП во главе с **И. В. Сталиным.** Ряд документов и материалов рисует нарастающие революционный под'ем, великую революционную бурю 1905 года.

Вот грузинские, русские и армянские экземпляры боевой сталинской газеты «Борьба пролетариата» (1903—1905 гг.), на страницах которой печатались многие важнейшие статьи **И. В. Сталина,** вошедшие в I том Сочинений. В витрине раскрыт № 12 центрального органа партии «Пролетарий», в котором отмечается выход № 1 «Борьбы пролетариата» на русском языке. В конце заметки говорится: «Нам еще придется вернуться к содержанию этой интересной газеты. Горячо приветствуем расширение издательской деятельности Кавказского союза и желаем ему дальнейших успехов в восстановлении партийности на Кавказе». Здесь же—фото подпольной Авлабарской большевистской типографии.

В подлинниках и частично в копиях выставлены издания Кавказского союзного комитета РСДРП: газеты, прокламации, брошюры на грузинском, русском и армянском языках. На брошюрах напечатано: «Кавказский Союз РСДРП», «Типография Союза».

Широкое распространение в большевистских организациях Закавказья получила сталинская брошюра «Коротко о партийных разногласиях. По этой брошюре передовые рабочие знакомились с внутрипартийными разногласиями, с позицией **В. И. Ленина,** большевиков. Рядом с экземплярами брошюры выставлена фотокопия письма Н. К. Крупской Кавказскому союзному комитету РСДРП с просьбой выслать брошюру за границу.

Приковывает к себе внимание пожелтевший от времени экземпляр «Пролетариатис Брдзола» со статьей **И. В. Сталина** «Ответ «Социал-Демократу» (Том I, стр. 160—172) и тут же рядом газета «Пролетарий», в которой **В. И. Ленин,** резюмируя кратко основное содержание статьи **И. В. Сталина,** отмечает «прекрасную постановку вопроса о знаменитом «внесении сознания извне».

Статья **И. В. Сталина «Класс пролетариев и партия пролетариев»** (Том I, стр. 62—73), защищающая и обосновывающая организационные принципы нашей партии, экспонирована на выставке, как передовая статья № 8 газеты «Пролетариатис Брдзола» от 1 января 1905 года рядом с трудом **В. И. Ленина** «Шаг вперед, два шага назад». На следующем стенде—подлинник брошюры **Ленина** «Две тактики», вокруг которой сгруппированы работы **И. В. Сталина,** развивающие тактические основы большевистской партии и вошедшие в первый том Сочинений.

Среди статей и пламенных прокламаций **И. В. Сталина** периода бурных октябрьских дней 1905 года выделяется статья «Реакция усиливается», экспонированная в фотокопии с рукописи **И. В. Сталина.**

В оригиналах представлены номера первой легальной большевистской газеты на Кавказе «Кавказский рабочий листок».

На первой странице первого номера — портрет Карла Маркса и передовая статья **И. В. Сталина:** «Тифлис, 20-го ноября 1905 г.». (Том I, стр. 193—195), начинающаяся словами: «Великая Русская Революция началась!» Среди документов о декабрьском вооруженном восстании—статья **В. И. Ленина** «Уроки московского восстания» и оригиналы брошюры **И. В. Сталина** «Две схватки», изданной в 1906 году на грузинском и русском языках.

На стендах, относящихся к 1906 — 1907 годам, богато представлены в оригиналах легальные грузинские большевистские газеты, в которых напечатан ряд руководящих статей **И. В. Сталина.** Центральное место занимают номера «Ахали Дроеба», где печаталась часть философского труда **И. В. Сталина** «Анархизм или социализм?».

Следующий, третий, раздел выставки относится к периоду, в котором создавались произведения, вошедшие во второй том Сочинений **И. В. Сталина.**

С. КАРАБИНОВА.

На Парижской Мирной Конференции. Председатель советской делегации В. М. Молотов выступает с речью на пленарном заседании.

Фото специального корреспондента ТАСС Е. Халдея.

НА ПАРИЖСКОЙ МИРНОЙ КОНФЕРЕНЦИИ

Обсуждение преамбулы мирного договора с Италией

ПАРИЖ, 23 августа. (Спец. корр. ТАСС). Сегодня в комиссии по политическим и территориальным вопросам для Италии началось обсуждение преамбулы (вступительная часть) мирного договора с Италией, согласованный проект которого предложен Конференции Советом Министров Иностранных Дел.

Как уже отмечалось, текст проекта преамбулы был принят Советом Министров Иностранных Дел единодушно. В комиссии, однако, с первого же дня работы выявились тенденции некоторых делегатов добиться переделки этого текста, которая изменила бы и самый смысл отдельных положений преамбулы.

В частности, голландская делегация сегодня предложила существенные изменения второго пункта преамбулы.

Представитель советской делегации Вышинский, выступивший в защиту текста преамбулы, выработанного Советом Министров Иностранных Дел, напомнил о необходимости тщательно взвешивать каждое слово, когда речь идет о составлении такого ответственного документа, как текст мирного договора.

Напомнив, что Совет Министров Иностранных Дел определяет ответственность, лежащую на Италии строго взвешивая каждое слово, Вышинский от имени советской делегации предложил придерживаться той редакции преамбулы, какая дана в проекте мирного договора.

Вместо того, чтобы противопоставить какие-либо серьезные доводы соображениям советской делегации, представители Голландии, Австралии и некоторых других делегаций пустились в отвлеченные рассуждения. Так, представитель Новой Зеландии аргументировал необходимость изменения текста преамбулы бредовым рассуждением о том, что «может быть, когда-нибудь придет новый Гитлер, который придерется к тому, что какая-нибудь мелкая подробность несоответствует действительности» и что в силу этого не следует «выходить из рамок моральной ответственности Италии». Представитель Голландии заявил, что «возможно об'явить войну, но трудно об'явить агрессивную войну», как сказано в проекте Совета Министров. Наконец, представитель Австралии договорился до того, что заявил: «Все войны являлись справедливыми и были начаты для защиты прав того или иного государства». Почувствовав, что он хватил через край, представитель Австралии добавил: «По крайней мере, так заявляли правительства, об'являвшие войну».

Достойную отповедь подобным рассуждениям дал выступивший вторично представитель советской делегации Вышинский.

«Я бы хотел обратить внимание, — сказал он, — на некоторые парадоксы, которые были здесь произнесены и которые достойны того, чтобы быть увековеченными. Парадокс № 1 принадлежит австралийскому делегату, который заявил, что все войны в истории человечества были справедливыми. Чувствуя, что это уж слишком парадоксально, он добавил, что так утверждали те, кто начинал эти войны. Это добавление уничтожает первую часть утверждения. Мы, члены советской делегации, утверждаем, что очень часто в истории войны не были справедливыми. Несправедливыми являются, в частности, войны, которые вела Германия против демократических стран, по крайней мере, за последнюю четверть века.

Парадокс № 2. Говорят, что нельзя об'являть агрессивную войну. Конечно, было бы странным ждать, чтобы агрессор сам заявил, что он является агрессором, но демократические страны, которые являются жертвами этой агрессии, могут и обязаны характеризовать направленную против них войну, как агрессивную.

В проекте, выработанном Советом Министров Иностранных Дел, не говорится, что об'явление войны должно было быть адресовано каждой стране и что фактически ведение войны имело место в отношении каждой из стран, перечисленных в преамбуле. Но мы исходим из того, что война, об'явленная агрессором демократическим странам, является войной против нашего общего дела. Я бы спросил австралийского делегата — считает ли он, что Италия, об'явив войну Великобритании и СССР, не об'явила тем самым войну Австралии?

Текст данного параграфа преамбулы точно отражает исторический факт. Известно, что Италией была об'явлена война, что эта война была агрессивной и что она велась Италией против Об'единенных наций. Так здесь и сказано. Советская делегация, представляющая страну, которая участвовала в Совете Министров Иностранных Дел, выработавшем текст этого проекта, считает себя обязанной защищать его, и надо надеяться, что и остальные члены Совета Министров Иностранных Дел будут считать себя обязанными защищать этот текст».

Однако представители США, Великобритании и Франции не сочли нужным выступить в защиту текста, выработанного Советом Министров Иностранных Дел. Председательствующий Игеланд (Южно-Африканский Союз) поставил голландскую поправку на голосование, но она была принята незначительным большинством—11 голосами против 9.

Югославская делегация предложила в этом же разделе преамбулы указать, что Италия оккупировала и частично аннексировала территории, принадлежащие союзным и соединенным державам, и несет значительную долю ответственности за войну. Представитель Польши поддержал предложение югославской делегации. Против этого предложения выступали представители Великобритании и Соединенных Штатов Америки. Представители Бельгии и Индии возражали против этого предложения

Поскольку было ясно, что большинство делегатов не склонно присоединиться к точке зрения югославской делегации, и поскольку выступавшие в прениях мотивировали свои возражения лишь соображениями редакционного порядка, — представитель Югославии снял свое предложение.

Затем комиссия перешла к обсуждению следующего параграфа преамбулы. Делегации Китая, Бельгии, Бразилии, Канады, Голландии предложили об'единенную поправку к этому параграфу, отмечающую усилия демократических элементов итальянского народа в свержении фашистского режима в Италии. Поправку эту поддержала и югославская делегация.

Воспользовавшись обсуждением этой поправки, австралийский делегат откровенно выразил радость по поводу того, что пять делегаций рекомендуют внести изменения в проект мирного договора, и тем самым продемонстрировали, что проекты договоров, предложенные Советом Министров,—не святая святых. Он выразил надежду, что этот проект в дальнейшем подвергнется новым и новым изменениям.

От имени советской делегации Вышинский дал отпор этому выступлению против решения Совета Министров. Он сказал:

«Советская делегация никогда не говорила, что проект договора, представленный Советом Министров, — это святая святых. Но советская делегация всегда и во всем держится принципа— если решение принято, то надо его поддерживать до тех пор, пока не будет доказано, что оно является неправильным. В отношении проектов мирных договоров, выработанных Советом Министров, еще никто этого не доказал. Пусть радуется австралийский делегат,—это его дело, однако, я не уверен, что его радость будет долговечной».

Что касается существа предложенной поправки, то Вышинский напомнил, что советская делегация еще раньше выразила на заседании готовность отметить в преамбуле роль демократических сил Италии в свержении фашистского режима.

Итальянский народ, сказал Вышинский, в признании его усилий в деле свержения фашизма в Италии почерпнет новый и могучий источник дальнейшего развития демократизма, в чем Италия так еще нуждается, источник новых сил для возрождения страны на демократических началах.

Международный обзор

ЧЕТЫРЕ НЕДЕЛИ ПАРИЖСКОЙ МИРНОЙ КОНФЕРЕНЦИИ.

Четвертая неделя работ Парижской Мирной Конференции ознаменовалась началом деятельности комиссий по изучению проектов мирных договоров.

Однако уже с первых заседаний этих комиссий выявилось, что представители определенной части делегаций, придерживающихся англо-саксонских позиций, отнюдь не проявляют желания заняться деловым обсуждением проблем. Непрерывно выдвигая различные «процедурные аргументы», представители этой части делегаций, по существу, старались сначала оттянуть рассмотрение проектов мирных договоров, а затем не принимать никаких решений по ним. Эти тенденции особенно четко выявились на заседаниях комиссий по вопросам мирного договора для Италии.

Как известно, итальянской делегации было предложено дать письменный меморандум с указанием предлагаемых ею замечаний по проекту мирного договора. Но когда такой меморандум был получен, представители некоторых делегаций, в частности австралийской, стали под разными предлогами добиваться отсрочки обсуждения итальянских претензий. Обсуждение их было обеспечено лишь благодаря энергичным и обоснованным выступлениям тов. Вышинского. Советский делегат, между прочим, заявил: «Я начинаю терять надежду на то, что мы приступим к обсуждению проекта мирного договора. Здесь каждую минуту возникает какая-нибудь новая проблема, новая проблема рождает новые предложения, а эти предложения рождают новые проблемы. Мы попадаем, таким образом, в какой-то заколдованный круг. Я обращаюсь к делегатам с просьбой—приступим же, наконец, к работе!».

Обсуждение первого пункта итальянского меморандума, касающегося преамбулы (вступительной части мирного договора), выявило полную необоснованность претензий Италии. Смысл этих претензий, как ясно было из выступления де Гаспери на пленуме Конференции, сводится к попытке обелить фашистскую Италию и, преуменьшив ее роль в агрессии держав оси, отстоять позиции старой, империалистической Италии. Эти попытки вызвали со стороны членов комиссии решительный отпор. Делегаты Польши, Украины, Чехословакии, Югославии и других стран наглядно показали, какой громадный ущерб нанесло участие Италии в гитлеровской агрессии этим странам и всему делу Об'единенных наций. В защиту итальянских претензий не раздался ни один голос. Казалось бы, что это обеспечивало принятие комиссией соответствующего решения. Однако представители Южно-Африканского Союза и Англии воспротивились причтению какого-либо решения по итальянскому меморандуму. Их поддержала часть других делегатов. Только после настойчивых требований представителей советской делегации было принято решение отметить в протоколе, что итальянские поправки не получили поддержки со стороны комиссии по территориальным и политическим вопросам для Италии.

Обстановка, в которой проходила в первые дни работа комиссии по мирному договору для Италии, характерна и для работы других комиссий. Газета «Нью-Йорк геральд трибюн» прямо указывала, что наиболее характерными чертами работы комиссий являются, с одной стороны, стремление советских представителей «приступить к детальному и немедленному рассмотрению проектов договоров», а с другой — сопротивление этим стремлениям со стороны представителей, главным образом, английской и австралийской делегаций.

Существенное место в работах Мирной Конференции заняло состоявшееся 21 августа на пленарном заседании выступление представителя Албании Энвер Ходжи, а также выступления представителей Египта, Кубы, Мексики, Австрии и краткое предварительное заявление представителя Ирана.

Речь Энвер Ходжи наглядно показала, насколько правы были советская и другие делегации, настаивавшие на привлечении Албании к участию в Мирной Конференции. Албания была первой жертвой агрессии фашистской Италии в Европе и внесла большой вклад в дело Об'единенных наций. Албанская армия национального освобождения вела самоотверженную борьбу против захватчиков и отвлекала на себя 170-тысячную армию Италии и Германии. В 1943 года албанские патриоты действовали в тесном контакте с союзными державами, которые имели в Албании свои миссии. Борьба против фашистских агрессоров стоила Албании громадных для нее человеческих и материальных жертв. Ущерб, который нанесла ей Италия, превышает 3,5 миллиарда золотых франков. Проект мирного договора для Италии затрагивает кровные интересы албанского народа, и выступление Энвер Ходжи доказало, что участие Албании в обсуждении этого договора является совершенно необходимым. Правда, греческий делегат Цалдарис, при молчаливом поощрении председательствовавшего на заседании Бевина пытался опорочить Албанию. Но агрессивная и необоснованная речь Цалдариса явилась лишь новым свидетельством того, что нынешнее греческое правительство стремится разжечь конфликт на Балканах и противится установлению в этом районе Европы устойчивого и длительного мира. Делегат Украины тов. Мануильский убедительно доказал это в своем выступлении после речи греческого делегата.

На Конференции, как известно, выступил также австрийский делегат. За несколько дней до его выступления советская делегация указывала, что для приглашения Австрии на Конференцию нет никаких оснований; Австрия до конца второй мировой войны стояла на стороне Гитлера, и проекты мирных договоров, обсуждаемых на Конференции, ни в какой мере не затрагивают интересов этой страны. Эта точка зрения советской делегации не получила поддержки со стороны «обычного большинства» на Конференции, и Австрия была приглашена для изложения своих претензий. Но выступление австрийского представителя, по сути дела, подтвердило, что приглашение делегации этой страны было ошибкой Конференции. Основное положение в речи австрийского представителя заключалось в изложении претензий на Южный Тироль, который по Сен-Жерменскому договору 1919 года был передан Италии. Однако Парижская Конференция, как это подчеркивала советская делегация, не должна и не может заниматься вопросами, выходящими за пределы ее прямой задачи, связанной с подготовкой мирных договоров. Претензия же Австрии на пересмотр Сен-Жерменского договора о Южном Тироле является попыткой отвлечь Конференцию от ее основной задачи. К тому же нужно иметь в виду, что Австрия не внесла никакого вклада в борьбу Об'единенных наций против гитлеровской Германии. Совершенно не обоснованы поэтому и ее претензии на участие в администрации района Триеста.

Приглашение на Конференцию и выступление представителя Австрии лишь отняло у делегатов время и еще напомнило, сколь грубой ошибкой было постановление Конференции о том, чтобы ее решения принимались «обычным большинством» голосов. Не случайно известный дипломат и участник Версальской Мирной Конференции Гарольд Никольсон называет это постановление «катастрофическим» и предупреждает, что применение его на практике может привести к серьезным осложнениям.

Первые четыре недели работы Конференции прошли в обстановке, характеризующейся настойчивой и последовательной защитой советской делегацией согласованных решений Совета Министров Иностранных Дел. Советские представители борются за то, чтобы Конференция практически разрешала поставленные перед ней задачи и способствовала международному сотрудничеству, чтобы она не была использована теми державами, которые хотят диктовать свою волю всем другим государствам—большим и малым. Противникам подлинного международного сотрудничества такая позиция советской делегации, естественно, не по душе. Именно поэтому они всячески стараются препятствовать плодотворной работе Конференции и снова пророчествуют о неизбежности ее провала.

П. РЫСАКОВ.

И. о. ответственного редактора
Н. В. ПАВЧИНСКИЙ

Преследование Комитета политических действий КПП

НЬЮ-ЙОРК, 23 августа. (ТАСС). В то время как «комиссия палаты представителей США по расследованию антиамериканской деятельности» отказывается от расследования деятельности террористической организации «ку-клукс-клан», исполняющий обязанности председателя этой комиссии Ренкин заявил, что комиссия проведет расследование деятельности Комитета политических действий Конгресса производственных профсоюзов (КПП).

Газета «Нью-Йорк таймс» опубликовала заявление Ренкина, в котором он обвиняет Комитет политических действий КПП в «подрывной деятельности» и утверждает, что своей деятельностью во время предвыборной кампании комитет якобы нарушает федеральные законы о выборах.

Газета «Дейли уоркер» указывает, что заявление Ренкина совпадает с ведущейся в настоящее время кампанией в связи с предстоящими выборами в конгресс. Эта кампания имеет целью дискредитацию и ликвидацию влияния Комитета политических действий КПП и содействие победе на выборах реакционных кандидатов.

Вашингтонский корреспондент газеты «Нью-Йорк пост» сообщает, что председатель «комиссии палаты представителей США по расследованию антиамериканской деятельности» Вуд, находящийся в настоящее время в штате Георгия, в интервью, данном им по телефону, заявил, что комиссия не давала разрешения на расследование, о котором заявил 20 августа Ренкин.

На вопрос о том, что будет предпринято в связи с заявлением Ренкина, Вуд заявил, что он этого не знает.

Корреспондент газеты «Нью-Йорк пост» передает, что, когда Ренкину сообщили о заявлении Вуда, Ренкин признал, что он действовал по собственной инициативе.

Американская общественность требует отзыва американских войск из Китая

НЬЮ-ЙОРК, 22 августа. (ТАСС). Американская общественность продолжает протестовать против американской политики в Китае и требовать отвода американских войск из Китая.

Корреспондент агентства Юнайтед пресс сообщает из Аламо (штат Теннесси), что бригадный генерал Карлсон в своей речи, произнесенной 19 августа перед группой ветеранов войны, требовал немедленного отзыва из Китая американской морской пехоты.

Комитет борьбы за демократическую политику на Дальнем Востоке об'явил, что 11 профессоров Колумбийского университета направили Трумэну письмо с протестом против убийства в Китае деятелей китайской Демократической лиги профессора Вень И-то и Ли Гун-бо и настаивали на том, чтобы Соединенные Штаты поддерживали прогрессивную коалицию, а не реакционеров.

Четыре тысячи участников созванного на прошлой неделе нью-йоркским комитетом «Выиграем мир» девяти массовых митингов направили Трумэну послание, в котором требуют отзыва из Китая американской морской пехоты и прекращения помощи Китаю до тех пор, пока в Китае не будет создан демократический режим. Выступившая на одном из митингов писательница Илона Сузс призвала рабочих портов препятствовать отправке в Китай судов, организуя забастовки, если это будет необходимо.

Представитель духовенства негр Ллориш заявил, что негритянский народ требует эвакуации морской пехоты из Китая и прекращения американской колониальной политики. Газета «Чикаго сан» опубликовала на прошлой неделе письмо офицера медицинской службы Абрамса, работавшего в аппарате ЮНРРА в Китае, в котором он пишет, что гоминдановские войска использовали американское оружие, чтобы помешать Абрамсу доставить чрезвычайно необходимые медикаменты в районы, контролируемые коммунистами.

Известный писатель, специалист по вопросам Дальнего Востока, Сноу, выступая по радио, заявил, что китайские коммунисты были вынуждены взяться за оружие. Они сделали это для того, чтобы не допустить уничтожения своих послетователей не представительным и коррупционным аппаратом Гоминдана. Он заявил далее, что, по мнению вашингтонских кругов, Соединенные Штаты должны поддерживать Чан Кай-ши, чтобы воспрепятствовать тому, чтобы Советский Союз установил свой контроль над Китаем с помощью китайских коммунистов. Однако, заявил Сноу, нет доказательств того, что Советский Союз стремится установить свое господство в Китае. Наоборот, «находясь в 16 тысячах километров от наших берегов, по непосредственно за спиной русских, — пишет Сноу, — мы прибегаем к таким же аргументам, которые использовали японцы, когда они вторглись в Китай, и которые использовали нацисты в Европе... Наш односторонний союз представляет собой, в основном, отрицание суверенитета и независимости китайского народа».

АРЕСТ РУКОВОДИТЕЛЕЙ МОЛОДЕЖИ В АХВАЗЕ

ТЕГЕРАН, 21 августа. (ТАСС). Как сообщает газета «Зафар», по приказу губернатора Хузистана Месбаха Фатеми в Ахвазе арестованы два руководителя молодежной организации народной партии.

Передача американским властям лиц, находившихся на борту американского самолета

НЬЮ-ЙОРК, 22 августа. (ТАСС). По сообщению корреспондента агентства Ассошиэйтед пресс из Любляны, югославские власти освободили американцев, находившихся на борту американского армейского транспортного самолета, который совершил 9 августа полет над югославской территорией и был вынужден 9 августа совершить принудительную посадку. Члены экипажа заявили, что, по их мнению, английские и американские самолеты за последнее время совершали до 20 полетов ежедневно над югославской территорией. Члены экипажа и пассажиры заявили также, что после посадки самолет обстрелян не был.

ЗАЯВЛЕНИЕ ГЕНЕРАЛА КАРЛСОНА ПО ПОВОДУ АМЕРИКАНСКОЙ НОТЫ ЮГОСЛАВИИ

НЬЮ-ЙОРК, 22 августа. (ТАСС). Председатели Национального комитета «Выиграем мир» — отставной генерал морской пехоты Карлсон и артист Поль Робсон в заявлении для печати порицают действия США, пославших Югославии ноту и устраивающих военные демонстрации. В заявлении говорится, что обращение с Югославией следует примерам, установленным в Греции, Палестине и Трансиордании. «Сила и угроза силы используются для поддержки резких выражений, высказанных в Париже или в Вашингтоне, который приказывает не только побежденным, но и победителям во второй мировой войне подчиниться англо-американскому миру».

Политика Рузвельта, указывается в заявлении, сознательно предается забвению. Она должна быть возобновлена, или результатом будет несчастье.

Доклады и лекции

☆ В парке культуры и отдыха имени Сталина (плато фуникулера) 25 августа состоится доклад тов. Л. Маглаперидзе на русск. яз. на тему: «Основные задачи четвертой сталинской пятилетки». Начало в 7 ч. 30 м. вечера. Вход свободный.

☆ 26 августа, в 8 часов вечера, в городском парткабинете им. Л. Кецховели ТК КП(б) Грузии для самостоятельно изучающих историю ВКП(б) состоится лекция доцента Бицадзе на тему: «Труд товарища Сталина— Анархизм или социализм?».

☆ 26 августа, в 7 часов вечера, в городском парткабинете им. Л. Кецховели ТК КП(б) Грузии для секретарей производственных организаций комсомола состоится занятие семинара на тему: «Турецко-персидский поход в Грузию в XVI веке». Семинар проведет доцент Григолия.

☆ 26 августа, в 8 часов вечера, в городском парткабинете им. Л. Кецховели ТК КП(б) Грузии по политэкономии консультацию проведет доцент В. Мелкадзе.

ГРУЗИНСКАЯ ГОС. ФИЛАРМОНИЯ
Летний театр в сад (Плехановский пр., 123).
Гастроли
РОСТОВСКОГО-на-ДОНУ
ГОС. ТЕАТРА МУЗЫКАЛЬНОЙ КОМЕДИИ
25 августа—ТАБАЧНЫЙ КАПИТАН
26 августа—СИЛЬВА
27 августа—ГОЛЛАНДОЧКА.
28 августа—ТЕРЕЗИНА
29 августа—премьера ПЕРИКОЛА
30 августа—последний раз БАЛ В САВОЙЕ
31 августа—МАРИЦА
1 сентября—ТЕРЕЗИНА
2 сентября—ГОЛЛАНДОЧКА
3 сентября—закрытие гастролей
ТАБАЧНЫЙ КАПИТАН.
Продажа билетов на все объявленные спектакли в кассе филармонии—Плехановский пр., 123, и в кассе концертного зала им. Руставели. Касса филармонии—Плехановский, 123, работает непрерывно с 11 ч. утра до 10 ч. веч. Принимаются коллективные заявки от организаций и учреждений с 11 часов утра
Начало спектаклей ровно в 9 час. вечера.

Парк культуры и отдыха имени Сталина
(плато фуникулера)
25 августа
БОЛЬШОЙ КОНЦЕРТ
Участвуют: Васо Годзиашвили (засл. арт. респ.) Г. Шавгулидзе (засл. арт. респ.), Эмташвили, Л. Вачнадзе, Чкония, Б. Закариадзе, С. Рамишвили и др.
Начало 9 час. вечера
Билеты в кассе эстрады.
На танцплощадке—танцы под джаз.
Начало в 9 час. вечера.
В парке—разнообразные развлечения.

Центральный парк культуры и отдыха имени Орджоникидзе
В воскресенье 25 августа
ГУЛЯНЬЕ И КОНЦЕРТ
Хор Восточной Грузии п/у заслуж. деятеля искусств М. Тархнишвили.
В парке: выставка самолетов и авиатехники. Оркестры. Летний кинотеатр. Танцы под джаз.
Для детей—детская железная дорога, карусель и др.

ГРУЗИНСКАЯ ГОС. ФИЛАРМОНИЯ
Зимний театр (Плехановский пр., 123.
Телефон 3-18-50).
25 августа
ВОЛЬФ МЕССИНГ.
Опыты передачи мысли.
Начало в 9 часов вечера.
Открыта предварительная продажа билетов.

ГРУЗИНСКАЯ ГОС. ФИЛАРМОНИЯ
В ближайшее время поступят в продажу
АБОНЕМЕНТЫ
на концертный сезон 1946-47 г.
в концертном зале им. Руставели.
Подробности в афишах.
По абонементам предоставляются скидка и рассрочка платежа.
День концерта об'является в афишах, в газете и по радио.

ОТ УПРАВЛЕНИЯ ГОСУДАРСТВЕННОГО СТРАХОВАНИЯ ГРУЗИНСКОЙ ССР
ГОССТРАХ
Каждый заботливый гражданин может обеспечить себя и свою семью, заключив в Госстрахе
СМЕШАННОЕ СТРАХОВАНИЕ ЖИЗНИ
По смешанному страхованию жизни Госстрах выплачивает страховую сумму
а) самому застрахованному при дожитии до конца срока страхования и при инвалидности в результате несчастного случая;
б) семье и близким в случае преждевременной смерти застрахованного.
Для заключения страхования обращайтесь в районные (городские) инспекции Госстраха или к страховым агентам.
Заключайте смешанное страхование жизни!

ГОС. ГРУЗИНСКИЙ ТЕАТРАЛЬНЫЙ ИНСТИТУТ им. РУСТАВЕЛИ
производит набор студентов на 1946-47 уч. год на режиссерский, актерский и театроведческий факультеты.
К приемным испытаниям допускаются лица обоего пола с законченным средним образованием. Испытания проводятся по специальным и общеобразовательным предметам. Поступающие на режиссерский и театроведческий факультеты должны иметь также стаж производственной работы не менее 2 лет.
Успевающие студенты обеспечиваются стипендией, поступающие из районов — общежитием.
Прием заявлений продлен до 10 сентября 1946 г.
Подробные сведения в канцелярии Театрального института (пр. Руставели, 21. Телефон 3-64-11) ежедневно с 12 до 4 ч. дня, кроме выходных дней.
Дирекция.

Коллектив работников радиотелеграфного завода извещает о смерти Нины Павловны Капаадзе. Гражд. паних. 25, 26 и 27 августа, в 7 часов вечера, на кв.—ул. Джапаридзе, 20.

Семья Дерябиной и Цинис извещают о смерти Льва Исааковича Цинис. Вынос 25-VIII, в 5 часов вечера, из прозектуры 1-й горбольницы (б. Арамянца), на Еврейское кладбище.

АДРЕС РЕДАКЦИИ и ИЗДАТЕЛЬСТВА: Тбилиси, пр. Руставели, 36. ТЕЛЕФОНЫ: зам. отв. редактора—3-18-04, отв. секретарь—3-17-06, секретариат — 3-11-22. ОТДЕЛЫ: партийной жизни—3-59-65, пропаганды—3-17-44, советского строительства—3-14-82, иностранной информации — 3-17-44, промышленности и транспорта—3-63-28, сельскохозяйственный—3-19-49, внутренней информации—3-30-61, писем—3-12-83, корреспондентской сети—3-63-28, культуры и быта—3-16-27. Издательство — 3-22-63. Приём об'явлений — 3-18-02. Бухгалтерия—3-64-42.

Тираж 70.000. Типография «Заря Востока» им. А. Ф. Мясникова Управления по делам полиграфии и издательств при Совете Министров Грузинской ССР УЭ00692