ПРОЛЕТАРИИ ВСЕХ СТРАН, СОЕДИНЯЙТЕСЬ!

ЗАРЯ ВОСТОКА

ГОД ИЗДАНИЯ 25-Й

„ზარია ვოსტოკა“ - საქართველოს ქ. პ. (ბ) ცენტრალური და თბილისის კომიტეტების ორგანო
ОРГАН ЦЕНТРАЛЬНОГО и ТБИЛИССКОГО КОМИТЕТОВ КП (б) ГРУЗИИ

№ 230 (6864) Воскресенье, 17 ноября 1946 г. Цена 20 к.

СЕГОДНЯ В НОМЕРЕ

1 СТРАНИЦА

ОБРАЗЦОВО ПРОВЕСТИ УБОРКУ, ПЕРЕРАБОТКУ И ОТГРУЗКУ ЦИТРУСОВЫХ ПЛОДОВ. — Передовая.

ГРУЗИНСКОЙ ССР ДЕВЯТЫЙ РАЗ ПРИСУЖДЕНО ПЕРВЕНСТВО ЗА УСПЕШНУЮ ЗАГОТОВКУ СЕЛЬСКОХОЗЯЙСТВЕННЫХ ПРОДУКТОВ.

2 СТРАНИЦА

НА СЕССИИ ГЕНЕРАЛЬНОЙ АССАМБЛЕИ ОРГАНИЗАЦИИ ОБ'ЕДИНЕННЫХ НАЦИЙ.

ФРАНЦУЗСКАЯ КОМПАРТИЯ ОБ ИТОГАХ ВЫБОРОВ В НАЦИОНАЛЬНОЕ СОБРАНИЕ.

3 СТРАНИЦА

НАША МОГУЧАЯ РОДИНА. Обзор. — Б. Борисов.

АЛЕКСАНДР ЧАВЧАВАДЗЕ. К столетию со дня смерти. — Профессор Ш. Радиани.

НА СИМФОНИЧЕСКИХ КОНЦЕРТАХ. — Павел Хучуа.

4 СТРАНИЦА

НА ЗАСЕДАНИИ СОВЕТА МИНИСТРОВ ИНОСТРАННЫХ ДЕЛ.

ДНЕВНИК «ЗАРИ ВОСТОКА». После выборов в США. — С. Дербин.

Образцово провести уборку, переработку и отгрузку цитрусовых плодов

На плантациях субтропических районов Грузии созрел богатый урожай цитрусовых плодов. В этом году будет собрано и сдано государству свыше 500 миллионов лимонов, апельсинов и мандаринов.

В конце прошлого месяца начался выборочный сбор. Трудящимся Москвы, Ленинграда и других промышленных центров страны к Октябрьским праздникам были отправлены первые партии мандаринов. Сейчас повсеместно развернулся массовый сбор урожая.

На плантациях созрел богатый урожай. Сейчас задача заключается в том, чтобы его во-время собрать, рассортировать, упаковать и отгрузить. От того, как будут организованы и проведены эти работы, зависит очень многое, и в первую очередь качество и сохранность плодов.

Можно назвать много колхозов и совхозов, хорошо подготовившихся к сбору и переработке урожая. Учитывая, что каждый день задержки или неправильная организация работ могут привести к порче плодов, руководители этих колхозов и совхозов принимают все меры к тому, чтобы избежать потерь урожая.

Быстро ведут сбор урожая колхозы Тхильнарского, Урехского, Гонийского, Сарпского и Ахалшенского сельских Советов Батумского района. Они уже сдали паковочному заводу свыше 6 миллионов плодов. Быстро убирают и перерабатывают урожай Псырцхинский, Кобулетский и другие совхозы. Кохорский совхоз, планирующий собрать до 9 миллионов плодов, заранее привел в порядок цитрусовый павильон, калибровочную машину, отремонтировал дороги и сейчас успешно ведет сбор и переработку.

Однако опыт передовых колхозов и совхозов, заводов и павильонов не получил еще широкого распространения, а ошибки прошлых лет, к сожалению, не везде учитываются. Некоторые заготовительные организации проявили медлительность и неповоротливость в подготовке к сбору, переработке и отгрузке цитрусовых плодов. Этим и об'ясняются серьезные недочеты, которые выявились в некоторых районах.

Первые дни массового сбора показали, что в колхозе «Цихис-Дзири» Кобулетского района не укомплектованы бригады сборщиц, не отремонтирован приемочный пункт. Плохое руководство сбором привело к тому, что на некоторых участках задерживается уборка зрелых плодов, и в то же время на других участках срезаются не подошедшие к сбору мандарины.

В колхозе «Цители Октомбери» Батумского района не подготовили нужное количество тары, не организовали правильный сбор плодов. В этом колхозе недавно было собрано 1.500 килограммов незрелых мандаринов.

Из многих совхозов системы Лиммантреста—Кохорского, Эшерского, Псырцхинского и других поступают тревожные сигналы о необеспеченности тарой. По данным Лиммантреста, в совхозах сейчас нехватает 40 процентов потребного количества тары, отправка которой на места задержалась. Из-за нехватки ящиков в некоторых совхозах вынуждены сбавить темпы уборки.

Неблагополучно и в паковочных заводах Грузконсервтреста. Они пока не выполнили планов подготовки рабочей и отгрузочной тары. Неудовлетворительно идет набор рабочей силы. Сильно затянулось строительство павильона Грузконсервтреста в Махарадзе. Не подготовились к приемке плодов Кобулетский и Гудаутский павильоны Цекавшири. На станциях Чаква, Кобулети, Очхамури надо сделать еще многое для быстрой отгрузки плодов.

Недочеты в работе паковочных заводов, как это и показала практика прошлых лет, приводят к разрыву между приемкой и переработкой, вызывают большое скопление плодов на складах и их порчу. Это надо учесть. Грузконсервтрест, Цекавшири, Аджаркоопкавшири, местные заготовительные конторы и Лиммантрест должны проявить больше гибкости и оперативности, ликвидировать все недочеты в заготовке и переработке плодов.

Почему, например, работники Абсоюза не используют местные ресурсы для подготовки тары? Почему на Хупубанском паковочном заводе до сих пор не подобраны кадры рабочих и из-за этого задерживается переработка плодов? Ответ на эти вопросы один—здесь не проявили нужной инициативы, мирятся с тем, что недочеты остаются неустраненными.

Надо как можно быстрее снабдить все хозяйства необходимым количеством тары, обеспечить заготовительные пункты, павильоны и паковочные заводы повседневным руководством и помощью, систематически контролировать и проверять их работу.

Колхозники и рабочие совхозов, широко развернув соревнование, применяя передовую агротехнику, добились серьезных успехов. Первый год новой сталинской пятилетки они отметили наибольшим в истории субтропического сельского хозяйства Грузии урожаем лимонов, апельсинов и мандаринов. Сейчас все усилия, опыт, инициатива и трудовой под'ем колхозной деревни должны быть использованы на то, чтобы быстрее выполнить план сбора и заготовки, своевременно провести сортировку, упаковку и отгрузку, дать трудящимся нашей страны больше цитрусовых плодов. Этой задаче нужно подчинить всю работу местных организаций субтропических районов и заготовительных органов. Богатый урожай должен быть собран и доведен до потребителя без потерь.

Навстречу Дню Сталинской Конституции

БУТАИСИ. (По телефону от наш. корр.). На шелкокомбинате имени Бакрадзе десятки стахановцев ознаменовали годовщину Октября досрочным выполнением годовых норм.

Сейчас по инициативе ткачих тт. Ткабладзе, Джимшелейшвили, Николайшвили и других, первыми выполнивших годовые нормы, развернулось соревнование за достойную встречу Дня Сталинской Конституции.

Знатная стахановка Л. Ткабладзе сверх годового плана к 7 ноября дала 1.908 метров высококачественной шелковой ткани, Е. Джимшелейшвили—2.232 метра. Сейчас обе эти ткачихи обязались ко Дню Сталинской Конституции дать дополнительно сверх плана еще по 1.000 метров тканей.

Приезд в Тбилиси председателя Датско-Советского общества

Из Москвы в Тбилиси прибыл председатель Датско-Советского общества профессор Копенгагенского университета г-н Альберт Ольсен с супругой. Вместе с ним прибыл ректор Орхусского университета профессор Стендер Петерсен.

На вокзале гости были встречены председателем Грузинского общества культурной связи с заграницей тов. Н. Микава, проректором Тбилисского государственного университета имени Сталина проф. Векуа, заслуженным деятелем искусств художницей Е. Ахвледиани, начальником Управления по делам архитектуры при Совете Министров Грузинской ССР лауреатом Сталинской премии А. Курдиани, ответственными сотрудниками ГОКС и другими.

Гости знакомятся с достопримечательностями Тбилиси, историческими памятниками города, работой научных, культурно-просветительных учреждений и учебных заведений. Они побывали в Государственном музее Грузии, посетили Тбилисский ордена Ленина государственный театр оперы и балета имени З. Палиашвили, где прослушали оперу З. Палиашвили «Абесалом и Этери».

Гости пробудут в Грузии несколько дней. (ГТА).

Календари на 1947 год

ЛЕНИНГРАД. 14 ноября. (ТАСС). Фабрика «Светоч» начала выпуск календарей на 1947 год. Уже отпечатан миллионным тиражом табель-календарь. Заканчивается печатание большого перекидного календаря. Кроме того, в декабре фабрика выпустит 200-тысячным тиражом малый перекидной календарь на 1947 год.

Полуфинал первенства СССР по шахматам

В 11 туре лидер турнира мастер Каспарян потерпел поражение в партии с Гольденовым. Батуев проиграл кандидату в мастера СССР Пирцхалава, Дуз-Хотимирский — Лисицыну, Вересов — Макогонову. Петросян выиграл у Сокольского, Аронин с Уфимцевым сыграли вничью.

Напряженно прошли 12 и 13 туры. 12 тур дал только три результата. Шишов выиграл у Лисицына, Васильев сыграл вничью с Батуевым. Первую победу одержал Сокольский, выигравший у Сорокина. В 13 туре Каспарян потерпел поражение. У него выиграл Микенас. Васильев проиграл Аронину, Пирцхалава—Уфимцеву. Партии Шишов—Фридштейн и Гольденов—Батуев закончились вничью.

При доигрывании отложенных партий мастер Уфимцев выиграл партию с Петросяном, в которой он почти не имел шансов на победу. Вересов без игры сдался Загорянскому, Каспарян—Вересову. Фридштейн выиграл у Дуз-Хотимирского. Макогонов, сделав неосторожный ход, дал возможность Микенасу в проигранной позиции добиться ничьей вечным шахом. Вничью сыграли также Батуев с Ароннным, Сокольский с Дуз-Хотимирским, Загорянский с Гольденовым и Микенас с Шишовым.

В 14 туре Шишов победил Сокольского, Дуз-Хотимирский выиграл у Петросяна, Уфимцев—у Сорокина, Макогонов—у Фридштейна. Вересов с Батуевым сыграли вничью. Мастер Васильев выбыл из турнира по болезни. Три несыгранные им последние партии зачтены ему как проигранные.

В 15 туре кандидат в мастера Аронин победой над Вересовым набрал 9½ очков. Таким образом он получил право на звание мастера СССР. Сокольский проиграл Макогонову. Партии Микенас—Батуев и Лисицын—Загорянский закончились вничью.

В 16 туре закончились всего 2 партии: Уфимцев выиграл у Дуз-Хотимирского, Батуев с Лисицыным сыграли вничью.

После доигрывания 15 ноября всех незаконченных партий на первое место к последнему туру вышел мастер Уфимцев, набравший 11½ очков. Ему уже обеспечено участие в финале СССР. Далее следуют Аронин (10½), Макогонов, Гольденов, Каспарян (по 10) и Микенас (9½). Трое из них, в зависимости от их результатов в последнем туре, также попадают в финал.

* * *

Вчера в последнем туре, после напряженной борьбы, мастер Каспарян выиграл у Петросяна, Шишов у мастера Дуз-Хотимирского, Партии Гольденов—Уфимцев, Лисицын—Аронин, Фридштейн—Батуев, Сокольский—Загорянский, Сорокин—Макогонов окончились вничью. Партия Микенас—Пирцхалава отложена в ничейном положении. Таким образом, первое место занял мастер Уфимцев, набравший 12 очков, второе и третье поделили мастер Каспарян и кандидат в мастера Аронин—по 11, четвертое и пятое—мастера Макогонов и Гольденов—по 10½ очков.

Право участия в финале шахматного первенства СССР получают Уфимцев, Каспарян, Аронин и Макогонов, ставший по таблице Бергера выше Гольденова.

НАКАНУНЕ ДНЯ АРТИЛЛЕРИИ

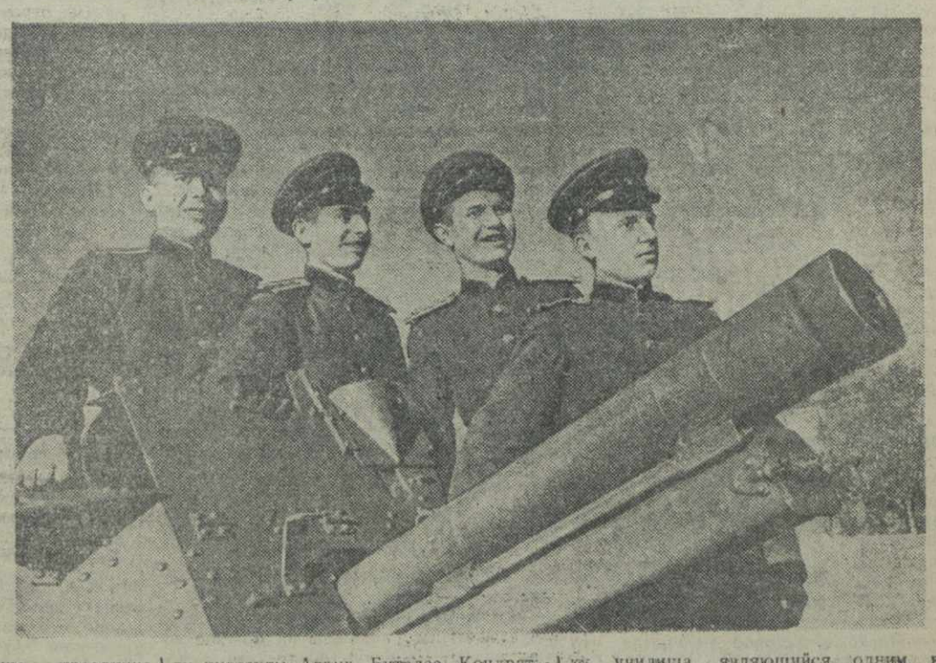

Тбилисское Краснознаменное горно-артиллерийское училище имени 26 бакинских комиссаров — одно из старейших военных училищ страны. Летом прошлого года оно торжественно отметило свой 25-летний юбилей.

За годы своего существования училище подготовило для Советской Армии тысячи офицеров-артиллеристов, которые сейчас командуют батареями, дивизионами, полками. Воспитанники училища храбро сражались на фронтах Отечественной войны, некоторые из них стали прославленными генералами, заслужили высокое звание Героя Советского Союза.

В эти дни, накануне праздника Сталинской артиллерии, училище живет особенно полнокровной жизнью. В классах, кабинетах, в поле и на полигоне—всюду идет напряженная боевая и политическая учеба. Курсанты настойчиво овладевают знаниями, совершенствуют свое боевое мастерство, стремясь отметить День артиллерии новыми успехами. Особенно высоких показателей добились подразделения офицеров Калинина и Аванесова. Отличниками боевой и политической подготовки стали курсанты Аврух, Битадзе, Кондратьев, Козлов, Бжалава, Мироненко, Саткунас, Соловей, Кожин, Исаков и многие другие.

В казармах, в клубе, ленинских комнатах идет подготовка ко Дню артиллерии. Курсанты - художники рисуют портреты, плакаты, лозунги, готовят материалы о советской артиллерии в Отечественной войне. Кружки художественной самодеятельности готовят праздничные номера. Специальную программу готовит ансамбль песни и пляски училища, являющийся одним из лучших в гарнизоне.

В праздничные дни в гости к будущим офицерам-артиллеристам придут их шефы—артисты театра оперы и балета имени З. Палиашвили, театра имени Грибоедова, Грузинской филармонии и Грузрадиокомитета.

На снимке: передовики боевой и политической учебы — курсанты училища (слева направо): В. Кондратьев, П. Бжалава, П. Мироненко и А. Кравцов.

Фото М. Квирикашвили.

Перед праздником советских артиллеристов

Советский народ и его Вооруженные Силы готовятся отметить День сталинской артиллерии.

Готовится ко Дню артиллерии столица нашей Родины—Москва. В частях и подразделениях московского гарнизона проводятся лекции и доклады по истории развития советской артиллерии и ее роли в Отечественной войне. В Домах офицеров Московского военного округа организуются выставки, посвященные боевым подвигам советских артиллеристов. В клубе подразделения капитана Волошина открыт зал «История развития артиллерии». На стендах представлено более 20 схем различных видов оружия, начиная от древней осадной артиллерии—катапульты и до новейших современных артиллерийских систем.

В канун праздника офицеры столичных военных учебных заведений выступят с докладами на предприятиях, в Домах культуры и кинотеатрах Москвы. На заводах состоятся встречи героев-артиллеристов со стахановцами.

В Центральном Доме Красной Армии, в клубе Артиллерийской академии имени Дзержинского и в других военных учебных заведениях открываются выставки, показывающие рост советской артиллерии в годы Великой Отечественной войны.

На праздник в Москву приезжает большая группа Героев Советского Союза—артиллеристов. (ТАСС).

* * *

ЛЕНИНГРАД. 15 ноября. (ТАСС). На заводах и фабриках, в учебных заведениях, в Домах культуры и клубах города Ленина развернулась деятельная подготовка к Дню артиллерии.

Свыше 300 агитаторов выступают на предприятиях Калининского района. Они рассказывают рабочим о военной мощи нашей великой Родины, о блестящих победах советской артиллерии.

Широко отмечает День артиллерии Академия кораблестроения и вооружения имени А. Н. Крылова. Здесь на торжественном заседании с докладом выступит старейший преподаватель Академии доктор технических наук, контр-адмирал Б. Д. Яшнов.

В Домах культуры и клубах города организуются вечера—встречи ленинградцев с героями артиллеристами. Трудящиеся Василеостровского и Свердловского районов День артиллерии встречают во Дворце культуры имени Кирова. Здесь открыта большая выставка, посвященная сталинской артиллерии.

В выборгском Доме культуры с артиллеристами встретятся рабочие, инженерно-технические работники и служащие заводов, которые в годы войны ковали грозное оружие для фронта.

* * *

КИЕВ. 15 ноября. (ТАСС). Общественность столицы Украины готовится торжественно отметить День артиллерии. На предприятиях, в учреждениях, школах проводятся доклады и беседы о советской артиллерии, о подвигах ее людей в годы Отечественной войны.

На площади перед зданием Верховного Совета УССР открывается большая выставка, показывающая развитие советской артиллерии. Среди пушек и гаубиц всех видов и калибров, которые будут экспонированы на выставке,—немало прошедших славный боевой путь от Сталинграда до Берлина. Расчеты этих орудий награждены правительственными орденами и медалями.

Достойно отмечают праздник гвардейцы - артиллеристы Н-ской части. Ленинские комнаты подразделений украшаются портретами артиллеристов—героев Отечественной войны.

Артиллеристы — участники Сталинградской битвы — гвардейцы Омельченко, Марченков и Лемешкин недавно побывали в Сталинграде. Они передали трудящимся города-героя письмо от гвардейцев - артиллеристов, в котором приглашают делегацию сталинградцев прибыть к ним на празднование Дня артиллерии.

Возвращение в СССР делегации депутатов Верховного Совета СССР из Чехословакии

Делегация депутатов Верховного Совета СССР во главе с секретарем Президиума Верховного Совета СССР т. Горкиным А. Ф., выезжавшая в Чехословакию по приглашению Законодательного Национального Собрания Чехословацкой Республики, 13 ноября с. г. возвратилась в СССР.

Грузинской ССР девятый раз присуждено первенство за успешную заготовку сельскохозяйственных продуктов

По итогам выполнения планов заготовок сельскохозяйственных продуктов в третьем квартале 1946 года Грузинская ССР заняла первое место в СССР.

Министр заготовок Союза ССР тов. Двинский прислал на имя уполномоченного Министерства заготовок СССР по Грузинской ССР тов. Д. Хантадзе телеграмму, в которой сказано:

Решением ВЦСПС и Министерства заготовок Союза ССР от 10 ноября 1946 года по итогам соревнования за 3-й квартал Управлению уполномоченного Министерства заготовок СССР по Грузинской ССР присуждена первая премия в сумме 40.000 рублей.

За успешное выполнение планов заготовок сельскохозяйственных продуктов Грузинской ССР в девятый раз присуждается первая всесоюзная премия.

Вторые всесоюзные премии присуждены Богдановскому (уполномоченный тов. Котоян) и Цителцкарийскому (заместитель уполномоченного тов. Гогилашвили) районам; третьи — Абхазской АССР (уполномоченный тов. Отырба), Тетрицкаройскому (уполномоченный тов. Лондаридзе) и Гагрскому (уполномоченный тов. Мурманидзе) районам.

* * *

Жюри при Управлении уполномоченного Министерства заготовок СССР по Грузинской ССР, рассмотрев итоги социалистического соревнования по выполнению планов заготовок сельскохозяйственных продуктов за 3-й квартал 1946 года, признало победителями следующие управления уполномоченных Министерства заготовок:

Тбилисский район (тов. Мдзевашвили), которому вручается переходящее Красное знамя уполномоченного Министерства заготовок СССР по Грузинской ССР. Знамя передается от Управления уполномоченного Министерства заготовок СССР по Тетрицкаройскому району.

Махарадзевский район (тов. Глонти), которому вручается переходящее Красное знамя уполномоченного Министерства заготовок СССР по Грузинской ССР. Знамя передается от Управления уполномоченного Министерства заготовок СССР по Паленджихскому району.

Управлениям уполномоченных Министерства заготовок СССР по Качретскому району (тов. Питиуришвили), по Орджоникидзевскому району (тов. Богверадзе), по Чхороцкускому району (тов. Кебурия) присуждены вторые премии.

Управлениям уполномоченных Министерства заготовок СССР по Потийскому району (тов. Гугушвили), по Ткибульскому району (тов. Чейшвили) и по Хулойскому району (тов. Цилосани) присуждены третьи премии.

Жюри отметило хорошую работу по выполнению планов заготовок сельскохозяйственных продуктов в третьем квартале 1946 года уполномоченных Министерства заготовок по Абхазской АССР (тов. Отырба), Аджарской АССР (тов. Хазарадзе), Адигенскому району (тов. Маехарашвили), Амбролаурскому району (тов. Хуцишвили), Аспиндзскому району (тов. Меликадзе), Ахалцихскому району (тов. Прангишвили), Богдановскому району (тов. Котоян), Гальскому району (тов. Шенгелия), Горийскому району (тов. Кинкладзе), Гульришпскому району (тов. Баркая), Гурджаанскому району (тов. Пейкришвили), Зестафонскому району (тов. Хажомия), Лагодехскому району (тов. Месхишвили), Ланчхутскому району (тов. Васадзе), Очамчирскому району (тов. Харчилава), Самтредскому району (тов. Торонджадзе), Сигнахскому району (тов. Морчадзе), Тетрицкаройскому району (тов. Лондаридзе), Пагерскому району (тов. Панджарадзе), Цителцкаройскому району (тов. Гогилашвили), Чохатаурскому району (тов. Сихарулидзе), Зугдидскому району (тов. Какалия).

ПО ПРИМЕРУ ГАЛИНЫ СЕРГИЕНКО

КУТАИСИ. (По телефону от наш. кор.). Следуя примеру Галины Сергиенко, служащие ряда предприятий Кутаиси переходят на работу в цехи, овладевают производственными специальностями.

На литопонном заводе на работу в цехи перешли 11 конторских работниц. Среди них—табельщицы В. Самсонова и Л. Шевченко. Сейчас они работают аппаратчицами литопонного цеха. Слесарным делом овладевает сейчас служащий завода Г. Урушадзе, а бывший сторож завода В. Габатадзе работает в баритовом цехе печником.

На шелкокомбинате имени Бакрадзе конторщица Н. Порчхидзе первой из'явила желание работать на ткацком станке. За две недели она добилась в учебе уже первых заметных результатов.

Табельщица комбината Н. Никурадзе перешла на работу в приготовительный цех. Обслуживая 50 веретен, она уже выполняет ежедневно почти по две нормы.

ЗА ДЕЛО МИРА, ЗА ЛУЧШЕЕ БУДУЩЕЕ МОЛОДЕЖИ

Расширенный пленум Антифашистского комитета советской молодежи

12 ноября в Москве состоялся расширенный пленум Антифашистского комитета советской молодежи, посвященный Всемирному дню молодежи. С докладом о Всемирном дне молодежи выступил председатель Антифашистского комитета советской молодежи Герой Советского Союза генерал-лейтенант Е. К. Федоров.

— 10 ноября демократическая молодежь отметила свой праздник—Всемирный день молодежи,—заявил тов. Федоров.—В этот день год назад была создана Всемирная федерация демократической молодежи. За это время число молодых людей, об'единяемых федерацией увеличилось до 45 миллионов человек. Все новые и новые молодежные организации становятся в ее ряды.

Несмотря на попытки реакционеров расколоть движение демократической молодежи, федерация все более укрепляет свои позиции, как орган, призванный к дальнейшему сплочению прогрессивной молодежи мира в борьбе за справедливый и прочный мир, за интересы молодого поколения.

По инициативе исполкома федерации в мае 1946 года началась широкая кампания помощи голодающим в Индии. Верная своим демократическим принципам федерация оказывает помощь испанской молодежи и ее борьбе против фашистского режима Франко. Отстаивая интересы молодежи, федерация заняла твердую позицию и в вопросе о Греции, где применяются фашистские погромные методы против демократической молодежи.

Исполком федерации организационно укрепил свое положение, провел «Всемирную молодежную неделю», начал издавать журнал «Молодежь мира», бюллетень федерации, создал международное бюро связи и информации. За короткий срок федерация много сделала в установлении связи с организацией Об'единенных наций, с Всемирной федерацией профсоюзов, с Международной демократической федерацией женщин.

Совет федерации, собравшийся в июле 1946 года в Париже, решил провести в 1947 году в Праге всемирный фестиваль молодежи.

Тов. Федоров говорит далее о том, как советская молодежь и ее Антифашистский комитет деятельно участвуют в реализации всех решений федерации, рассказывает об активном участии советской молодежи в восстановлении и развитии народного хозяйства страны на основе нового пятилетнего плана.

Антифашистский комитет стремится расширять и укреплять связи советской молодежи с молодежью зарубежных стран.

В прениях по докладу тов. Федорова выступили член Совета международного союза студенчества М. Песляк, Т. Маринов, В. Перепечаев, Д. Постников.

Заместитель председателя Антифашистского комитета советской молодежи Л. Воинова рассказала о своей поездке на 3-й всеславянский конгресс в США.

Пленум принял приветственное письмо Всемирной федерации демократической молодежи, в котором призывает демократическую молодежь всего мира еще теснее сплотиться вокруг Всемирной федерации демократической молодежи для борьбы за справедливый и прочный мир, за лучшее будущее молодого поколения.

На пленуме были оглашены приветствия, присланные по случаю празднования Всемирного дня молодежи, советским юношам и девушкам секретариатом Всемирной федерации демократической молодежи, Центральным вече народной молодежи Югославии, Центральным комитетом народной молодежи Албании, организацией «Американская молодежь за демократию» и другими организациями.

С огромным воодушевлением участники пленума приняли приветствие товарищу **И. В. Сталину.**

Животноводческое товарищество металлургов

СВЕРДЛОВСК. 14 ноября. (ТАСС). Металлурги города Серова организовали животноводческое товарищество, в которое вступило свыше 1.300 членов. Товарищество имеет около полутора тысяч коров, более 2 тысяч голов овец. Собрано 150 тысяч рублей паевых взносов, из которых на 26 тысяч рублей выдано ссуд членам товарищества для приобретения коров.

ПОСЛЕДНИЕ ИЗВЕСТИЯ

ОТКРЫТИЕ НАЦИОНАЛЬНОГО СОБРАНИЯ В КИТАЕ

НАНКИН. 16 ноября. (ТАСС). Сегодня, в 10 часов утра в Нанкине состоялось открытие Национального собрания, на котором присутствовало всего лишь 1.315 делегатов. За исключением некоторого числа беспартийных (число зарегистрировавшихся беспартийных составляет 6 человек) остальные делегаты, присутствовавшие сегодня на церемонии открытия Национального собрания, являются представителями гоминдана. Демократическая лига и другие партии, представляющие третью сторону, не принимают участия в Национальном собрании.

Большой зал Национального собрания может вместить до 2.500 человек, однако половина депутатских мест была свободна. Национальное собрание открыл старейший член гоминдана У Чжи-гуй. После небольшой речи У Чжи-гуя с обращением выступил Чан Кай-ши, приветствовавший делегатов.

ПРЕДСТОЯЩИЕ ПРОЦЕССЫ В НЮРНБЕРГЕ

БЕРЛИН. 15 ноября. (ТАСС). Как сообщает газета «Берлинер цейтунг», 5 декабря в Нюрнберге начнется процесс 23 гитлеровских врачей. Вслед за этим перед судом предстанут руководящие члены бывшего германского генералитета. В списке подсудимых—бывший главнокомандующий сухопутной армией Вальтер Браухич, бывший главнокомандующий Восточным фронтом и начальник генерального штаба Гейнц Гудериан, бывший начальник генерального штаба Франц Гальдер, бывший генеральный инспектор воздушного флота Эргард Мильх, бывший начальник общего военного отдела ОКВ Герман Рейнике, бывший главнокомандующий армейской группы «Норд» и главнокомандующий в Норвегии Лотар Рендулиц и бывший начальник генерального штаба Вальтер Варлимонт.

В другом процессе перед судом предстанут работники бывшего германского министерства юстиции, которым пред'является обвинение в нечеловеческих методах так называемых «народных судов». К суду будут привлечены бывший министр юстиции Отто Гирак, его статс-секретарь Франц Шлегельбергер, бывший главный прокурор Лауц, бывший председатель нюрнбергского «народного трибунала» Оскар Ротхауг и другие.

На сессии Генеральной Ассамблеи организации Об'единенных наций

Перед обсуждением советского предложения о всеобщем сокращении вооружений

НЬЮ-ЙОРК, 13 ноября. (Спец. корр. ТАСС). Советское предложение о всеобщем сокращении вооружений и, в частности, о запрещении использования атомной энергии в военных целях, включенное в повестку дня Генеральной Ассамблеи, должно будет в недалеком будущем обсуждаться в Комитете № 1—по политическим вопросам и вопросам безопасности. Искусственная затяжка в работе Комитета № 1, которому рядом делегаций была навязана длительная процедурная дискуссия по вопросу о приеме новых членов в организацию Об'единенных наций, не ослабила жгучего интереса широкой мировой общественности и, в частности общественности США, к этой важнейшей проблеме. Об этом свидетельствуют многочисленные отклики печати на речь главы советской делегации В. М. Молотова на банкете в честь Об'единенных наций, в которой он напомнил о советском предложении. Вчера и сегодня речь В. М. Молотова служит ведущей темой многочисленных комментариев прессы и высказываний в кругах Генеральной Ассамблеи.

«Соединенные Штаты, — пишет сегодня обозреватель агентства Ассошиэйтед пресс,—приветствуют повторное предложение России приступить к разрешению проблемы всеобщего сокращения вооружений уже на данной сессии Генеральной Ассамблеи... Делегации на Ассамблее проявляют значительный интерес к речи Министра Иностранных Дел СССР Молотова на обеде, устроенном Ассоциацией заграничной прессы в Нью-Йорке, в которой он указал, что предложения Советского Союза и Соединенных Штатов, касающиеся сокращения вооружений, могут быть согласованы между собой».

Агентство Юнайтед пресс указывает, что речь Молотова «застигла врасплох США и Англию. Снова,—как и на открытии сессии Генеральной Ассамблеи, когда представитель СССР предложил всеобщее сокращение вооружений, — Советский Союз взял в свои руки инициативу в вопросе, который, по признанию Бевина, владеет умами широких масс».

Ряд газет отмечает, что на нынешнем этапе всеобщее сокращение вооружений является вполне реальной задачей. На это указывает, в частности, газета «Нью-Йорк сан».

Американская печать неоднократно сетовала на то, что не США, а Советский Союз проявил инициативу в постановке вопроса о всеобщем сокращении вооружений. Желая в какой-то мере ослабить впечатление от этой критики, председатель сенатской комиссии по иностранным делам, член американской делегации Коннэли сделал вчера корреспондентам заявление о том, что США, якобы, в течение многих лет безуспешно проповедывали идею разоружения. Заявив о том, что США приветствуют готовность к сотрудничеству проявляемому Советским Союзом, Коннэли, однако, сказал в заключение: «Мы не разоружимся, пока другие великие державы остаются вооруженными»

Отмечая, что Советский Союз не только проявил инициативу, но и выразил готовность пойти навстречу делегации США с целью согласования предложений обеих стран по сокращению вооружений, некоторые обозреватели высказывают мнение, что следующий шаг—за Соединенными Штатами

«Ошибка, которую мы делаем, — заявила радиокомментатор Стернбергер,— заключается в том, что мы возлагаем чрезвычайные надежды на мощное вооружение Несмотря на то, что советский делегат в Генеральной Ассамблее предложил план сокращения вооружений, мы развиваем программу обороны, имея, главным образом, в виду в качестве потенциального противника Советский Союз. Эта программа будет нам стоить многих миллиардов долларов»

К этому можно добавить законный вопрос: только ли долларов?..

Отказ южно-африканской делегации считаться с решениями Генеральной Ассамблеи

В центре внимания на заседании Комитета № 4—по вопросам опеки—сегодня вновь стояли притязания правительства Южно-Африканского Союза на аннексию Юго-Западной Африки.

Представители Югославии, Украины, Белоруссии, Польши, Венецуэлы единодушно высказывались против этих захватнических притязаний. Они не оставили камня на камне от шатких аргументов, которыми южно-африканская делегация пыталась прикрыть свои империалистические планы. Выступая с фактами и цифрами в руках, члены комитета доказали, что преследуемая «консультация» с населением Юго-Западной Африки, которой козыряет правительство Южно-Африканского Союза, является грубой фальсификацией, что на территории Юго-Западной Африки царит режим грубого произвола и дискриминации. За присоединение к Южно-Африканскому Союзу высказались только представители европейцев, которые составляют лишь 5,7 проц. населения Юго-Западной Африки, да вожди племен, которые, как подчеркивали члены комитета, являются лишь чиновниками, отстаивающими интересы администрирующей страны. Мнения самого коренного населения Юго-Западной Африки никто не спрашивал.

Делегат Украины А. Война указал, что на этой территории осуществляется политика так называемого «цветного барьера» и дискриминации с целью получения дешевой рабочей силы. Туземцы лишены возможности получать образование. До 90 проц. туземного населения больны туберкулезом, цынгой, венерическими и другими болезнями. Это население живет в так называемых резервациях, на наихудших землях. В этих поселениях, обнесенных колючей проволокой и охраняемых полицией, царят запустение, грязь, нищета. Они напоминают фашистские концентрационные лагери. Такой же режим расовой дискриминации применяется к коренному населению самого Южно-Африканского Союза.

Украинский делегат напомнил, что в марте этого года Об'единенный комитет неевропейцев Южной Африки обратился ко всем нациям мира с декларацией о притеснениях, испытываемых коренным населением. Комитет требует от всех наций, чтобы «идеология народа господ была искоренена в Южной Африке, чтобы был положен конец системе, в силу которой права народа попираются незначительным меньшинством, чтобы не было больше отдельной системы законности и морали для неевропейцев и другой системы, предназначенной для народа господ».

— Если бы международная об'ективная комиссия смогла проверить положение коренного населения подмандатных территорий на месте,—сказал украинский делегат,—она выявила бы много такого, что напоминает остатки рабства. Эта комиссия с полным основанием могла бы поставить вопрос о передаче той или иной территории другому государству, способному честно и добросовестно выполнить взятые обязательства, соответствующие положениям и духу Устава Об'единенных наций.

В заключение украинский делегат заявил, что украинская делегация не может согласиться с явно противоречивым и неправильным толкованием термина «непосредственно заинтересованные страны», данным делегатом США Даллесом. Даллес считает, что непосредственно заинтересованными странами являются только те, которые имели мандаты Лиги наций и США. Это не соответствует уставу ЮНО

Белорусский делегат Ф. Шмыгов, подвергший обстоятельной критике представленные проекты соглашений об опеке над бывшими подмандатными территориями, подчеркнул обязательный характер опеки над этими территориями и опроверг рассуждения представителей некоторых стран, владевших мандатами, относительно того, будто бы передача бывших подмандатных территорий под опеку является лишь делом их доброй воли. «Подмандатные территории должны быть переданы под опеку без задержки или отсрочки,—сказал Шмыгов,—если только государства, владевшие мандатами, не хотят нарушить дух и букву устава, под которым стоят их подписи». Касаясь притязаний Южно-Африканского Союза на Юго-Западную Африку, белорусский делегат указал: «Санкционировать аннексию — означало бы отказаться от принципов международной системы опеки, провозглашенной в уставе, и уронить престиж организации Об'единенных наций в глазах мирового общественного мнения».

Один лишь делегат Великобритании счел возможным выступить с откровенной поддержкой империалистических притязаний Южно-Африканского Союза. Игнорируя обильные фактические данные о произволе и расовой дискриминации, которые царят в Юго-Западной Африке, он голословно утверждал, будто бы туземному населению этой территории оказываются всяческие благодеяния и будто бы оно само желает присоединиться к Южно-Африканскому Союзу. Британский делегат заявил, что Генеральная Ассамблея «должна воздать должное» Южно-Африканскому Союзу за то, что он дал ей возможность вообще выразить мнение по обсуждаемому вопросу. По его мнению, этот британский доминион вправе не передавать под опеку организации Об'единенных наций Юго-Западную Африку, которой он управлял по мандату бывшей Лиги наций.

Ободренный этим покровительственным заявлением, делегат Южно-Африканского Союза фельдмаршал Смэтс выступил с речью, в которой, об'явив все выступления против аннексии Юго-Западной Африки «злонамеренной пропагандой», утверждал, что правительство Южно-Африканского Союза вообще не намерено считаться с решением Генеральной Ассамблеи по рассматриваемому вопросу. «Если Генеральная Ассамблея не одобрит решения о включении Юго-Западной Африки в Южно-Африканский Союз, то мы все равно будем продолжать администрировать эту территорию, как неот'емлемую часть Союза»,—сказал он. Единственное, на что согласен Смэтс,—это предоставление генеральному секретарю ЮНО информации о Юго-Западной Африке.

В последние дни некоторые американские газеты чересчур много рассуждают о так называемом «праве завоевателя». Уж не эти ли рассуждения подогрели воинственный дух южно-африканского фельдмаршала? Так или иначе, но подобные демонстративные выпады против элементарных основ Устава организации Об'единенных наций и международного права, напоминающие приемы, применявшиеся 15 лет назад в покойной Лиге наций, отнюдь не способствуют укреплению авторитета новой, молодой международной организации.

Обсуждение вопроса о продовольственном положении

Комитет № 2 — по экономическим и финансовым вопросам — продолжает обсуждение вопроса о продовольственном положении. Сегодня утром генеральный секретарь Международного Чрезвычайного Продовольственного Совета Фитцджеральд, выступивший с докладом на указанную тему еще 7 ноября, отвечал на вопросы делегатов. Как и тогда, так и сегодня, он не смог высказать никаких конкретных соображений по поводу того, как и чем международная организация, представителем которой он является, может помочь решению продовольственной проблемы.

Чрезвычайный Продовольственный Совет был создан еще в прошлом году. Предполагалось, что он поможет изучить мировые ресурсы продовольствия и организовать их распределение так, чтобы в первую очередь помочь тем странам, которые наиболее нуждаются. Однако деятельность Совета не пошла дальше общих деклараций. Больше того, известно, что в ряде случаев Совет содействовал отправке продовольствия в страны, которые использовали эти продукты в промышленных целях, в то время как другие страны страдали от голода. Когда же сегодня делегат Польши спросил, используются ли пищевые масла для промышленных целей, Фитцджеральд уклончиво ответил, что «сейчас очень трудно провести грань между пищевыми и промышленными маслами»

Немудрено, что в такой обстановке происходят такие факты, как сожжение в топках аргентинских предприятий 1.200.000 тонн пшеницы и 150.000 тонн масличного семени, о чем сообщил сам делегат Аргентины, жаловавшийся на недостаток топлива. Делегат Великобритании напомнил, что, в то время как представитель ЮНРРА Ла Гардиа призывает американцев усилить помощь голодающим, пивной трест в Нью-Йорке выступает с требованием снять запрет с использования зерна для производства пива. Характерно, однако, что большинство участников прений, даже из числа тех, которые отмечали крупнейшие недостатки в распределении продовольствия, ограничивалось общими рассуждениями, избегая конкретной постановки вопроса

Лишь делегат от СССР А. Громыко предложил вниманию комитета практическую программу действий. Он отметил, что, в условиях крайней нуждаемости некоторых стран, экспорт зерна и жиров часто используется в политических целях. Он поставил вопрос о недопустимости такой практики. От имени советской делегации Громыко предложил проект резолюции Генеральной Ассамблеи.

Советская делегация предлагает обратиться к правительствам и народам стран—членов ЮНО с призывом продолжить усилия по увеличению урожайности зерновых культур, предотвратить сокращение посевных площадей; принять в странах, обладающих избытком продовольствия, меры к экономии продуктов и к увеличению их экспорта в страны, испытывающие нужду в продовольствии; не использовать экспорт продуктов в целях извлечения политических и иных выгод; принять меры против вздувания цен на продовольствие; уделить максимальное внимание со стороны высокоразвитых, индустриальных стран к снабжению нуждающихся стран сельхозмашинами, инвентарем и удобрениями, увеличению транспортных возможностей для перевозки зерна и продовольственных продуктов и созданию в этих странах хотя бы небольших заводов и мастерских для изготовления наиболее необходимых видов сельхозмашин

Делегат Украины Барановский в своем выступлении указал, что война привела к неравномерному распределению продуктов. Одни страны, разрушенные войной, испытывают крайнюю нужду в продовольствии, а другие, как США и Аргентина, расширили производство и получили излишки. Общий выпуск продуктов близок к довоенному и, если бы было налажено удовлетворительное распределение, проблема в значительной мере была бы разрешена. «Не реальный недостаток продовольствия в мире вызывает голод и человеческие жертвы, — сказал Барановский, — а неравномерное распределение мировых продовольственных ресурсов»

Украинский делегат поддержал предложения делегации СССР. Он настаивал на увеличении экспорта сельскохозяйственных продуктов из стран, обладающих запасами продовольствия.

Представитель США заявил, что Соединенные Штаты примут участие в решении продовольственной проблемы и на 1947 год не сократят размеры посевных площадей

О мировом продовольственном положении

Речь советского делегата А. Громыко в комитете по экономическим и финансовым вопросам Генеральной Ассамблеи

НЬЮ-ЙОРК, 14 ноября. (Спец. корр. ТАСС). Ниже публикуется полный текст речи советского делегата А. Громыко, произнесенной вчера на заседании комитета № 2 по экономическим и финансовым вопросам:

«Г-н председатель. Стоящий в порядке дня Генеральной Ассамблеи вопрос о мероприятиях по выполнению резолюции Генеральной Ассамблеи от 14 февраля с. г. о недостатке зерновых продуктов заслуживает серьезного внимания. Из всех экономических проблем, с которыми встретились Об'единенные нации по окончании войны с фашистской Германией и империалистической Японией, проблема мирового продовольственного положения является одной из наиболее срочных и важных.

В ряде стран Европы, Азии и Западного полушария сотни миллионов недоедают. В некоторых странах продовольственное положение настолько серьезно, что население этих стран голодает.

Последствия длительной и опустошительной войны, навязанной Об'единенным нациям фашистскими агрессорами, привели к серьезному упадку сельского хозяйства в целом ряде стран. В результате войны и вражеской оккупации сельскому хозяйству многих стран (Франции, Польши, Югославии, Бельгии и др.) был причинен громадный ущерб. Значительная часть сельскохозяйственных машин и инвентаря была уничтожена. Посевные площади были сокращены. Урожайность многих сельскохозяйственных культур упала. Уменьшение поголовья скота, в том числе и тягловой силы, в некоторых странах достигло катастрофических для сельского хозяйства размеров. Положение усугублялось еще и тем, что в результате действий фашистских оккупантов во многих странах сельское хозяйство оказалось не обеспеченным рабочей силой. Сотни тысяч и миллионы трудоспособных людей были угнаны в фашистскую неволю в Германию. Все это привело к тяжелому продовольственному положению этих стран и не могло не отразиться на их общем экономическом положении и на здоровье населения.

Кроме того, как известно, в 1945—1946 гг. ряд стран Европы и Азии перенесли засуху и неурожай, ухудшившие еще больше продовольственное положение в этих странах. В результате население оказалось не обеспеченным основными сельскохозяйственными продуктами. В некоторых странах, в частности в Индии и Китае, положение с продовольствием настолько тяжелое, что имеет место голод, уже унесший немало человеческих жизней.

Средний уровень потребления, например, некоторых европейских стран, получающих помощь ЮНРРА, по данным, приложенным к докладу генерального секретаря, в апреле—июне 1946 года был от 15 до 40 процентов ниже довоенного. Уровень потребления мяса в 1945—1946 гг. в Голландии и Австрии составил 40 процентов довоенного, в Греции и Италии—50 процентов довоенного, во многих странах Европы в 1945 году городские рабочие месяцами совершенно не получали мяса.

Эти данные показывают, что существующее положение с продовольствием в ряде стран является исключительно серьезным и что для его улучшения необходимо проведение решительных и срочных мер. Только принятие таких мер может улучшить положение с продовольствием, существующее в ряде стран мира.

Упомянутая выше резолюция Генеральной Ассамблеи от 14 февраля с. г. призывала правительства всех стран Об'единенных наций провести срочные мероприятия по под'ему урожайности зерновых культур, по экономии потребления зерна. Однако нельзя сказать, что перечисленные в резолюции мероприятия проводятся успешно. Анализ продовольственного положения и обеспеченности продовольствием различных стран мира показывает, что одной из серьезных причин, мешающих устранению недоедания и голода в ряде стран, является то обстоятельство, что экспорт зерна и других видов продовольствия осуществляется экспортирующими странами без учета степени остроты продовольственного положения в отдельных нуждающихся странах. Известно, что в период войны некоторые страны увеличили продовольственную продукцию. В результате экспортные ресурсы продовольствия оказались в большей мере, чем когда-либо, сконцентрированными в руках небольшой группы стран. Это обстоятельство привело к тому, что от политики экспорта продовольствия такими странами в большей мере, чем когда-либо ранее, зависели судьбы миллионов населения стран Европы и Азии, продовольственные ресурсы которых были недостаточны для поддержания нормального уровня потребления, а в ряде случаев—просто для поддержания жизни. Отсюда следует и другой важный вывод, а именно—эти страны, несомненно, могут оказать существенную помощь недоедающему населению других стран и уменьшить остроту их продовольственного положения. Если мы проследим, куда направляются из этих стран экспортные ресурсы продовольствия, то мы увидим, что они направляются часто не в те страны, которые испытывают в них наиболее острую нужду.

Программа распределения мировых экспортных ресурсов жиров на 1946 год, намеченная экспортирующими жиры странами, подверглась резкой критике на четвертой сессии ЮНРРА ввиду того, что она имеет серьезные дефекты, так как была составлена без должного учета остроты продовольственного положения нуждающихся в жирах стран. По этой программе отдельные страны получают в пять раз больше стран, получающих помощь ЮНРРА, вместе взятых, включая Китай, Польшу, Югославию, Грецию, Чехословакию, Албанию, Австрию, и некоторые другие, имеющих население свыше 600 млн. человек. По этой программе Испания, например, получает больше, чем приходится в среднем на долю страны, получающей помощь от ЮНРРА. Несмотря на критику этой программы, распределение жиров осталось почти без изменений, и она, повидимому, будет являться, по мысли ее авторов, базой экспорта жиров на 1947 год в страны, испытывающие в них острую нужду. На серьезные недостатки этой программы распределения жиров указывали также представители некоторых государств, принимавших участие в сессии Международного Чрезвычайного Продовольственного Совета. Некоторые делегаты, выступавшие на заседаниях данного комитета (Китай, Чехословакия), также указывали на то, что экспорт продовольственных продуктов осуществляется экспортирующими странами без должного учета положения в отдельных странах.

Одной из наиболее серьезных причин, еще больше усугубляющих тяжелое положение в ряде стран с продовольствием, являются вздутые цены на продовольственные продукты, в том числе на зерно. Всем известен рост цен во многих странах, экспортирующих продовольствие.

Рост цен на продукты питания в главных экспортирующих странах затрагивает жизненные интересы потребителей не только в этих странах, но и в странах, импортирующих продовольственные продукты. Высокие цены на продовольствие ложатся тяжелым бременем на бюджет городских потребителей. Они неизбежно влекут повышение цен на промышленные изделия и таким путем оказывают влияние на общее вздорожание предметов потребления, в том числе и промышленных товаров.

Высокие цены на продовольствие не могут соответствовать интересам и большинства мелких производителей из крестьян и фермеров, так как они ведут к повышению цен на промышленные изделия — сельскохозяйственные машины, удобрения и предметы широкого потребления промышленного производства. Кажущиеся выгоды для мелкого производителя при повышении цен на продовольствие сводятся на-нет, ввиду неизбежного в таких условиях роста цен на промышленные изделия. Действительные выгоды извлекают лишь монополии и посреднические торговые организации, стоящие между основной массой крестьян и фермеров и городскими потребителями. При обсуждении мероприятий по решению проблемы продовольствия мы не должны упускать из виду, что это обстоятельство является серьезным фактором, препятствующим решению рассматриваемой проблемы. Обогащение монополий за счет недоедания населения, за счет потребителя как внутри экспортирующих стран, так и в странах, нуждающихся в помощи, не может найти никакого оправдания. Генеральная Ассамблея должна обратить внимание на это обстоятельство и призвать соответствующие правительства принять необходимые меры по ограждению миллионов потребителей от произвола монополий в области цен на сельскохозяйственные продукты. Если мы хотим действительно вести борьбу за успешное решение задачи обеспечения недоедающего и голодающего населения продовольствием, мы не должны равнодушно смотреть на это.

В условиях, когда миллионы людей в Европе, Азии и других частях мира не имеют возможности обеспечить себя минимальными нормами питания, можно часто слышать призыв к тому, чтобы Об'единенные нации основное внимание уделили не столько вопросам решения срочных проблем по борьбе с недоеданием и голодом, сколько решению так называемых долгосрочных проблем сельского хозяйства, включая вопрос о ценах и рынках на продовольственные продукты на случай их перепроизводства.

К сожалению, Экономический и Социальный Совет, занимающийся изучением экономических проблем, в некоторых вопросах также следует советам о необходимости уделять основное внимание так называемым долгосрочным продовольственным проблемам, а не неотложным задачам сегодняшнего дня. Так, например, в резолюции Экономического и Социального Совета от 21 июня указывается, что Совет, выполняя свои полномочия по изучению срочных экономических проблем, ограничился лишь тем, что «предложил генеральному секретарю оказать всемерное содействие генеральному директору Продовольственной и Сельскохозяйственной организации во всех стадиях работы при составлении обзора и подготовки предложений в связи с международным механизмом, рассчитанным на более длительные сроки...» Такой же неконкретный характер носят и некоторые другие резолюции, принятые Экономическим и Социальным Советом.

Народы стран, испытывающих голод, ждут конкретной и срочной помощи от организации Об'единенных наций. Вместо этого выносятся постановления, относящиеся к проблемам долгосрочного характера, не имеющим ничего общего с обеспечением голодающего населения продовольствием в настоящее время.

Оказание помощи нуждающимся в продовольствии странам не должно сопровождаться извлечением экспортирующими странами каких-либо политических или иных выгод. Использование для этой цели экспорта продовольствия в нуждающиеся страны противоречило бы основным принципам, положенным в основу деятельности организации Об'единенных наций.

Необходимо отметить, что даже в нынешних условиях, когда в одних странах люди недоедают и голодают, в некоторых других странах, имеющих излишки продовольствия, имеет место сокращение посевных площадей под зерновыми культурами. Например, по опубликованным данным, посевная площадь под пшеницу в 1945 году в Аргентине сократилась против средней площади 1935 — 1939 гг. на 5,7 млн. акров. Аргентина, к сожалению, не является исключением в этом отношении.

Генеральная Ассамблея 14 февраля с. г. приняла к сведению, что «многие члены организации Об'единенных наций в последнее время об'являли о принятых мерах для употребления зерновых запасов исключительно в пищу и по обеспечению увеличения производства». Совершенно очевидно, что проведенные странами — членами организации Об'единенных наций мероприятия дали некоторые положительные результаты. Однако к сожалению, не во всех странах эти мероприятия проведены в достаточной степени. Это особенно относится к тем странам, которые имели и имеют избыток продовольствия. Так, например, по данным английского журнала «Экономист», в четырех экспортирующих странах (США, Канада, Австралия и Аргентина) перед войной ежегодно скармливалось скоту и птице 4,5 млн. тонн пшеницы, в 1944—1945 гг.—13,0 млн. тонн, в 1945—1946 гг. (по предварительным данным) — 10,5 млн тонн.

При существующем тяжелом продовольственном положении в ряде стран еще более недопустимым является использование зерновых продуктов в качестве топлива, как это делается в Аргентине, о чем информировал нас представитель Аргентины. В самом деле, получается так, что ряд стран Об'единенных наций испытывает острую нужду в продовольствии, миллионы людей недоедают и даже умирают от голода, а в других странах продовольствие используется вместо топлива. Не ясно ли, что этому пора положить конец, если мы не на словах, а на деле желаем провести меры по борьбе с недоеданием и голодом.

Далее, всем известно, какое огромное количество сельскохозяйственных машин, инвентаря было уничтожено и захвачено во время войны фашистскими агрессорами в ряде стран. Кроме того, некоторые страны, не пострадавшие от оккупации, также испытывают большую потребность в сельскохозяйственных машинах и инвентаре. Своевременное снабжение сельскохозяйственными машинами и инвентарем этих стран дало бы возможность многим из них увеличить собственную продовольственную продукцию. Более развитые в промышленном отношении страны имеют возможность снабдить нуждающиеся страны сельскохозяйственными машинами и инвентарем. Важной задачей является также создание в странах, испытывающих нужду в машинах и инвентаре, хотя бы небольших заводов и мастерских для изготовления и ремонта наиболее необходимых видов сельскохозяйственных машин, инвентаря и запасных частей.

Выполнение перечисленных выше мероприятий позволит решить обсуждаемую нами важную проблему.

Известно, что ряд важных в экономическом отношении западных областей Советского Союза пережил вражескую оккупацию. Не только промышленность, но и сельское хозяйство этих областей были разорены фашистскими оккупантами Сельскому хозяйству страны был нанесен громадный ущерб, для ликвидации которого потребуется несколько лет.

Советский народ и Советское правительство прилагают усилия к восстановлению сельского хозяйства в этих районах и проводят мероприятия в соответствии с пятилетним планом развития народного хозяйства СССР по дальнейшему под'ему сельского хозяйства страны в целом. Несмотря на трудности, связанные с восстановлением сельского хозяйства западных районов, и несмотря на засуху в 1946 году, Советский Союз оказывает помощь другим странам, испытывающим острую нужду в продовольствии. За 1945 и 1946 гг. было поставлено зерна Франции — 500 тысяч тонн и не одна сотня тысяч тонн была поставлена другим странам, испытывающим нужду в продовольствии.

Советская делегация вносит на рассмотрение комитета следующий проект резолюции по обсуждаемому вопросу:

Генеральная Ассамблея отмечает, что недостаток зерновых продуктов является острой проблемой, несмотря на принятие после окончания войны в ряде стран мероприятий по повышению урожайности зерновых культур и по экономии их потребления. Ряд стран, подвергшихся вражеской оккупации, еще не преодолел ее разрушительных последствий и вынужден ввозить зерно и другие продовольственные продукты.

Острый недостаток в зерне и в некоторых продовольственных продуктах испытывают многие европейские страны: Франция, Бельгия, Италия, а также Польша и Югославия, которые до войны сами экспортировали зерно. Кроме того, в 1945 и 1946 гг. некоторые страны Европы и Азии пережили засуху и неурожай, что еще больше обострило продовольственное положение в этих странах. Даже некоторые из стран, продовольственное положение которых сравнительно более благоприятное, чем положение стран, подвергшихся вражеской оккупации, ввели карточную систему на хлеб (например, Великобритания). Регулярно вынуждены ввозить зерно и некоторые страны Латинской Америки. В ряде стран Азии недостаток зерновых и других продуктов привел к недоеданию и даже голоду, повлекшему многочисленные человеческие жертвы (Индия, Китай).

В то же время в некоторых странах намечается сокращение площадей под зерновыми (продовольственными) культурами, что может вызвать дальнейшее повышение цен и еще большее обострение продовольственного положения. Высокие цены на продукты питания ложатся тяжелым бременем на городских потребителей. При этом большинство производителей сельскохозяйственных продуктов также не получает выгоды от высоких цен, так как прибыли от таких вздутых цен извлекают различные монополии и посреднические торговые организации.

Страны, испытывающие острую нужду в продовольствии, особенно пострадавшие от вражеской оккупации, нуждаются также в сельскохозяйственных машинах, инвентаре и удобрениях.

В целях преодоления острого недостатка продовольствия в указанных и некоторых других странах Генеральная Ассамблея призывает правительства и народы стран—членов Об'единенных наций:

1) Продолжить усилия по увеличению урожайности зерновых (продовольственных) культур и другие мероприятия, предусмотренные пунктом I в резолюции Генеральной Ассамблеи 14 февраля 1946 года. Генеральная Ассамблея рекомендует принять меры к предотвращению сокращения посевных площадей под зерновыми (продовольственными) культурами.

2) Принять необходимые меры в странах, располагающих избытком зерновых и других продовольственных продуктов, к экономии в расходовании продуктов питания и к увеличению их экспорта в страны, испытывающие нужду в этих продуктах. Экспорт зерна и других видов продовольствия в нуждающиеся страны не должен сопровождаться извлечением экспортирующими странами политических и иных выгод.

3) Принять меры против вздувания цен на зерновые и другие продовольственные продукты в целях ограждения интересов городских потребителей. Так как выгоды от вздутых цен получают лишь монополии и посредники, проведение таких мер не должно задевать интересы мелких и средних крестьян и фермеров,

4) Уделить максимальное внимание со стороны высокоразвитых индустриальных стран снабжению нуждающихся стран сельскохозяйственными машинами, инвентарем и удобрениями, увеличению транспортных возможностей для перевозки зерна и продовольственных продуктов и созданию в этих странах хотя бы небольших заводов и мастерских для изготовления наиболее необходимых видов сельскохозяйственных машин, инвентаря и запасных частей».

Французская компартия об итогах выборов в Национальное собрание

ПАРИЖ, 15 ноября. (ТАСС). Вчера состоялось заседание политбюро французской коммунистической партии под председательствованием генерального секретаря компартии Мориса Тореза.

Политбюро выразило благодарность партийным организациям и членам партии за усилия, сделанные ими во время избирательной компании и приведшие к победе рабочих и республиканцев 10 ноября.

Политбюро приняло решение обратиться к членам партии с призывом, учитывая выборы 24 ноября, продолжать активную кампанию за выдвижение делегатов или «выборщиков», которые образуют избирательные коллегии по выборам в Совет Республики.

Политбюро приняло декларацию, касающуюся политических проблем, вставших перед страной после выборов. В декларации говорится:

Политбюро французской компартии приветствует великую республиканскую победу 10 ноября.

Всеобщее голосование ясно выразило волю народа смело и твердо проводить политику экономического возрождения и социального прогресса, валютной устойчивости и бюджетной экономии, политику ликвидации остатков виллизма, политику укрепления демократических учреждений, братскую политику, обеспечивающую благосостояние и свободу народов, об'единенных во Французском Союзе, политику безопасности наших границ и выплаты Германией репараций, политику мира, основанную на доверии и сотрудничестве Франции с великими союзными странами: Соединенными Штатами, Англией, Союзом Советских Социалистических Республик.

Политбюро констатирует, что в новом Национальном собрании имеется республиканское большинство, позволяющее достичь хороших результатов при проведении данной политики.

Необходимо, чтобы на основе четкой программы правительственной деятельности это республиканское большинство могло об'единиться и выделить из своей среды правительство демократического единства, которого хочет суверенный народ.

Политбюро выражает свою радость по поводу того, что избирательницы и избиратели Франции поставили компартию во главе всех других партий, ясно указав тем самым свое желание, чтобы она приняла более значительное участие в управлении делами страны. Коммунистическая партия, сознавая свою ответственность, готова взять на себя все бремя задач, вытекающих из ее положения первой партии Франции. Вот почему, уважая решение всеобщего голосования, она берет на себя ответственность и честь осуществлять председательствование в правительстве Французской республики, выражая свою волю к тесному сотрудничеству со всеми республиканцами, озабоченными продолжать демократическую, светскую и социальную политику — залог возрождения Франции, в атмосфере союза и согласия, уважения убеждений и верований каждого в порыве творческих усилий всего народа.

Политбюро приняло решение обратиться к Национальному совету социалистической партии, который созывается 17 ноября, с предложением, направленным на создание светского и социального правительства демократического единства под коммунистическим председательствованием.

Коммунистическая и социалистическая партии располагают в новом Национальном собрании достаточными силами, чтобы в согласии со всеми искренними республиканцами выполнить волю, выраженную всеобщим голосованием.

НАША МОГУЧАЯ РОДИНА

Обзор

Третья годовщина освобождения Киева от немецких захватчиков. — Газификация Москвы. — Геликоптер конструкции Братухина.

ПРАЗДНОВАНИЕ 29-й годовщины Великой Октябрьской Социалистической революции совпало для киевлян с трехлетием освобождения столицы Советской Украины от немецко-фашистских захватчиков.

Три года назад, в канун Великого Октября, сердца всех советских людей были взволнованы приказом Верховного Главнокомандующего товарища **Сталина**, возвестившим о славной победе войск 1 Украинского фронта, штурмом овладевших на рассвете 6 ноября г. Киевом.

Более 25 месяцев томился древнейший город нашей страны под игом фашистских оккупантов. 775 дней немцы разрушали и грабили Киев, издевались и глумились над его мирными жителями.

Тотчас же после изгнания фашистских варваров киевляне принялись за восстановительные работы.

За минувшие три года в Киеве проведена большая работа по восстановлению городского хозяйства, по возрождению его промышленных предприятий, культурных учреждений.

Уже к началу текущего года в Киеве было восстановлено около 300 тысяч и отремонтировано более миллиона квадратных метров жилых помещений. В 1950 году жилищный фонд города достигнет довоенного уровня.

Растет и промышленность Киева. Работает уже более 700 предприятий, в том числе завод имени Артема, выпускающий ветряные двигатели для колхозов, мощный комбинат искусственного шелкового волокна, обувная фабрика, мотоциклетный завод, выпустивший к Октябрьскому празднику первые машины.

Недавно утвержден пятилетний план восстановления и развития коммунального хозяйства Киева. Значительное место в пятилетнем плане занимает восстановление центральной магистрали города — улицы Крещатик. Здесь намечается строительство зданий исполкома городского Совета, горкома КП(б) Украины, большой гостиницы, кинотеатра, телевизионного центра, Дома связи, публичной библиотеки. Город обогатится новыми школами, лечебными учреждениями, клубами, библиотеками.

За пять лет значительно будет увеличена мощность электростанций и водопровода. В 1947 году Киев начнет получать природный газ Прикарпатья.

Полностью будет восстановлено трамвайное движение, парк троллейбусов увеличится по сравнению с довоенным периодом в четыре раза, а автобусный — более чем в пять раз.

Большое внимание уделяется благоустройству города. Значительные средства вкладываются на асфальтирование улиц и площадей, на создание новых садов, парков, скверов.

Столица Советской Украины быстрыми темпами возрождает свое величие. Киев снова становится крупнейшим культурным центром Советской страны.

* * *

ПО ГАЗОПРОВОДУ Саратов—Москва, который находится в настоящее время в опытной эксплоатации, электростанции столицы и квартиры москвичей уже получают саратовский газ. К концу года этот газопровод предполагается пустить на полную мощность. Однако потребность Москвы в природном газе не может быть удовлетворена полностью газом, поступающим из Саратова.

Поскольку партией и правительством решено в ближайшее время освободить Москву от отопления дровами и многозольным подмосковным углем, перед Главным управлением искусственного жидкого топлива и газа встал вопрос об изыскании новых, дополнительных источников удовлетворения потребности столицы в газе.

В этих целях возобновлено прерванное войной строительство большого коксогазового завода под Москвой, в Расторгуеве, а также начато строительство мощного газового завода в Тульской области, который будет перерабатывать подмосковный уголь.

Оборудование газового завода в Тульской области создается на основе новейших достижений техники газификации углей. По трубам нового газопровода «Тула—Москва» столица будет получать из Подмосковного угольного бассейна столько же тепловой энергии, сколько ей дадут саратовские газовые месторождения.

В настоящее время на площадке завода в Подмосковном угольном бассейне и на трассе нового газопровода уже начались проектно-изыскательные работы. В 1947 году строительство развернется широким фронтом и во втором квартале 1949 года оно будет закончено.

Пуск двух мощных газовых заводов полностью освободит Москву от дровяного отопления и почти совсем — от использования угля для отопления жилых домов, в значительной мере сократит расход мазута московскими предприятиями.

* * *

В АВГУСТЕ этого года, в День авиации, на Тушинском аэродроме, под Москвой, среди ряда новинок авиационной техники демонстрировались новые летательные аппараты необычайной формы — геликоптеры. Главная особенность этой машины, в отличие от других самолетов, заключается в том, что она не имеет крыльев. Вместо крыльев у геликоптера — огромные винты-роторы, расположенные горизонтально.

Геликоптер поднимается вертикально прямо с места, без разбега. Он поворачивается вокруг собственной оси, делает круги, летит боком, дает задний ход. Он может неподвижно повиснуть в воздухе, и, если это на небольшой высоте, пассажир открывает дверь кабины и по выкидываемой веревочной лестнице спускается на землю.

Геликоптер не нуждается в аэродроме, он может опуститься на площадь, на крышу дома, на палубу парохода, на льдину, плавающую в море.

Мысль о применении воздушного винта для летательного аппарата, который мог бы летать во всех направлениях, в том числе и вертикально, зародилась давно, но только в 1911 году известный русский ученый Н. Е. Жуковский создал классическую теорию воздушного винта, а его ученик Б. Н. Юрьев дал этой теории практическое применение. Построенный под руководством Юрьева одновинтовый геликоптер «ЦАГИ 1-ЭА» и пилотируемый проф. А. М. Черемухиным осенью 1932 года достиг рекордной по тому времени высоты — 605 метров.

Над дальнейшем усовершенствованием летательного аппарата без крыльев работал лауреат Сталинской премии И. П. Братухин. Двухвинтовый геликоптер его конструкции превосходит своими летательными качествами все, что создано в этой области и у нас и за границей.

Прекрасная маневренность, способность останавливаться в воздухе, безопасность спуска даже с остановленным мотором — все эти качества обеспечивают геликоптеру широкое применение как для военных, так и для мирных целей.

Б. БОРИСОВ.

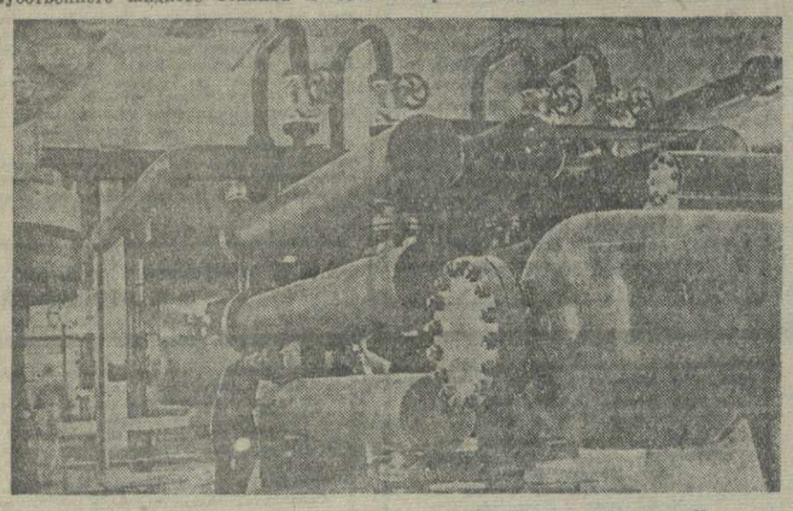

Головная компрессорная станция № 1 газопровода Саратов—Москва. На снимке: холодильники, где газ очищается от примесей.

Фото Е. Соколова. Фотохроника ТАСС.

Увеличивается выпуск товаров широкого потребления

Беседа с председателем президиума Всегрузкоопинсоюза Д. Шапакидзе

Кооперация инвалидов Грузии об'единяет более 80 артелей, насчитывающих 1.200 производственных предприятий, мастерских и отдельных цехов, в которых работает около 6 тысяч человек, в большинстве — инвалиды труда и инвалиды Отечественной войны.

За последний год, в результате организации при Всегрузкоопинсоюзе курсов по подготовке, переподготовке и повышению квалификации инвалидов Отечественной войны, массовое вовлечение их в работу инвалидной кооперации значительно усилилось. Эти курсы в текущем году направили на предприятия инвалидной кооперации более 200 инвалидов Отечественной войны, получивших квалификации слесарей, механиков, трикотажников, портных, сапожников, часовых мастеров, парикмахеров, бракеров, бухгалтеров и др. Общее число инвалидов Отечественной войны, занятых на предприятиях Всегрузкоопинсоюза, достигает сейчас 1.000 человек.

Большинство инвалидов Отечественной войны показывает на производстве образцы дисциплинированности, борьбы за выполнение и перевыполнение производственных заданий. Инвалиды Отечественной войны Бебуташвили, Эделян, Шогирадзе и Акопджанов, награжденные несколькими боевыми орденами и медалями каждый, и многие другие, выполняют производственные нормы на 200—300 процентов. Предприятия кооперации инвалидов намного перевыполняют производственные планы. За 10 месяцев этого года план по валовой продукции выполнен на 108.9 проц., а по выпуску товаров широкого потребления — на 113.2 проц., причем товаров широкого потребления выпущено на 41 миллион рублей — на 5.500.000 рублей больше, чем за соответствующий период прошлого года.

Постановление правительства СССР о развертывании кооперативной торговли и увеличении выпуска товаров широкого потребления обеспечит дальнейшее оживление работы кооперации инвалидов. Организация своей торговой сети даст возможность Всегрузкоопинсоюзу вовлечь в торговую работу многих инвалидов Отечественной войны, не имеющих возможности заниматься физическим трудом. По предварительным наметкам на такую работу может быть вовлечено в течение 1947 года до 1.500 инвалидов Отечественной войны. Это, естественно, потребует расширения курсов переподготовки инвалидов Отечественной войны, включения в программу этих курсов вопросов культурной советской торговли.

Для расширения нашей сырьевой базы и увеличения выпуска изделий широкого потребления Всегрузкоопинсоюзу передается 65 ткацких станков. 50 таких станков уже получены, остальные находятся в пути. Полученные станки в ближайшее время будут переданы артелям, которые имеют швейные цехи. На новых станках будут вырабатываться бязь, диагональ, шерстяные, шелковые, матрацные и другие ткани.

В связи с постановлением Совета Министров СССР нами принято решение включить в ассортимент много новых товаров широкого потребления и ускорить массовый выпуск ряда изделий, производство которых уже освоено — врезных дверных замков хорошего качества, ламп-ночников и безфитильных керосинок «Керогаз», расходующих вдвое меньше керосина и дающих втрое большую температуру. Намного расширяется производство изделий из пластмассы — ручек, чернильниц, расчесок, пуговиц и др.

Значительное увеличение выпуска товаров широкого потребления и расширение сырьевой базы потребуют от нас усиления борьбы за рентабельную работу, за дальнейшее снижение себестоимости и улучшение качества продукции. План накоплений у нас перевыполнен, а себестоимость снижена на 2,6 процента при плане 2,1 проц. Однако успокаиваться на этом нельзя, так как 9 артелей — «Шрома», «Стахановели», «Цители исари» и другие — работают еще с убытком, а артели «Текстиль», «Инэкономия», «Авангард» выпускают нередко продукцию низкого качества. На предприятиях этих артелей сейчас значительно усилен брак-раж, производится ремонт оборудования.

Александр Чавчавадзе

К столетию со дня смерти

Александр Чавчавадзе является одним из виднейших представителей грузинской поэзии первой половины XIX столетия. В своем поэтическом творчестве он первым из грузинских поэтов отразил знаменательный перелом, который переживала тогда грузинская литература, освобождаясь от влияния Востока и укрепляя свои связи с русской и западно-европейской культурой.

Александр Чавчавадзе явился в литературе выразителем взглядов передовой части грузинской общественности, которая понимала, что сближение с Россией, связь с русской культурой являются для Грузии глубоко положительным фактором.

Александр Чавчавадзе родился в 1786 году в Петербурге. Отец его, Гарсеван Чавчавадзе, был полномочным министром царя Ираклия II при русском правительстве и сыграл видную роль в разрешении вопроса присоединения Грузии к России. По окончании Пажеского корпуса Александр Чавчавадзе вышел подпоручиком в лейб-гвардии гусарский полк, в котором служили тогда П. Я. Чаадаев, П. Н. Раевский, П. Н. Кавелин, участвовал в Отечественной войне 1812 года, в заграничных походах русской армии, побывал в Париже.

По возвращении из заграницы А. Чавчавадзе служил в Кавказской армии и прославился как мужественный воин и умелый, инициативный военачальник, пользовавшийся большим уважением среди офицеров и солдат. На Кавказе он одно время командовал Нижегородским полком, был членом совета Главного управления Закавказского края, имел чин генерал-лейтенанта.

Любовь к литературе у Александра Чавчавадзе проявилась еще в детские годы. Он хорошо знал грузинскую литературу. Благотворное влияние на формирование его творчества оказало знакомство с русской и западноевропейской литературой.

Образованнейший человек, впитавший в себя передовые идеи своей эпохи, Александр Чавчавадзе, принимал близкое участие во всех прогрессивных начинаниях грузинской общественности. Его дом в Тбилиси являлся в 30—40 годах прошлого столетия центром не только тогдашней грузинской общественности, но и передовых русских людей, попадавших в Грузию, в том числе и декабристов.

Один из современников Александра Чавчавадзе, К. А. Бороздин, служивший в Тбилиси, вспоминал впоследствии: «Главная заслуга Александра Чавчавадзе заключалась в том, что он успел дом свой сделать прочным звеном между обществом грузинским и русскими людьми, ехавшими служить на Кавказ... Князь Александр довершал в полной мере дело, начатое его отцом. Гарсеван политически приурочил Грузию к России, а сын его, благодаря своему личному характеру, сблизил грузин с русскими. Всякий русский, занесенный на дальнюю чужбину, дышал у него родным воздухом; всякий грузин шел к нему с душою нараспашку; тут они встречались и научались понимать и любить друг друга».

Искренняя теплая дружба установилась у Александра Чавчавадзе с Грибоедовым, который женился на его дочери Нине Александровне.

Умер Александр Чавчавадзе 18 (6) ноября 1846 года, став жертвой несчастного случая.

* * *

В грузинской поэзии прошлого столетия Александр Чавчавадзе занял видное место в блестящей плеяде поэтов-романтиков, которые, с одной стороны, выступали, как продолжатели всех предшествующих достижений и традиций грузинской поэзии, а с другой — вносили в свое творчество элементы русской и западно-европейской поэтической культуры. В этом своем устремлении, в утверждении нового поэтического направления грузинские поэты-романтики смогли дать не только замечательные образцы разнообразных жанров, но и значительно обогатили грузинскую лирику идейным и эмоциональным содержанием. Они привили грузинской поэзии новые традиции, укрепили связи грузинской литературы с русской культурой, с русской литературой.

Основной мотив поэзии А. Чавчавадзе — это полнота жизнеощущения, гимн молодости, дружбе, любви, философское обоснование права человека на приобщение к радостям жизни.

«Ароматами напоив простор,
Вам несет весна многоцветный клад.
Ты, что волею сладких чувств богат,
Всласть любовью насладись, мой брат».

Полнота восприятия жизни определяет и тот оптимизм, который пронизывает всю лирику Александра Чавчавадзе. Поэт верит в жизнь, верит в радость, которая приобретает еще большую ценность, если добывается дерзновением, если путь к ней нелегок и тернист:

«Пускай любовь несет страданья — отрада сладостная в ней.
Благословенна эта нега. Да разгорается сильней!
И грустно, если в ней не будет хотя бы отблеска скорбей».

Поэзия А. Чавчавадзе пронизана глубокой человечностью. В ней много созвучного с теми эмоциями, которые мы находим в стихотворениях Пушкина, она носит широко-социальный характер.

Большое и яркое звучание приобретают в стихотворениях А. Чавчавадзе социальные мотивы, характеризующие его, как передового человека своей эпохи. В этом смысле заслуживает быть отмеченным сделанный им перевод с французского стихотворения, в котором автор клеймит позором насилие и рабство, зовет к борьбе за свободу.

Прогрессивно-радикальные взгляды А. Чавчавадзе находят отражение и в оригинальных его стихотворениях. Так, в стихотворении «Горе этому миру!» он клеймит позором тех, кто «в жажде наживы границ не знает», кто злом и клеветою попирает честность, насаждает рабство, кто силой своей отметает закон.

Наряду с внесением в грузинскую лирику философских проблем поэзию А. Чавчавадзе характеризует замечательное мастерство в описании природы, необычайно острое ее восприятие. Особенно примечательным в этом отношении является стихотворение «Кавказ», в котором передается все величие кавказской природы.

Поэт воскрешает прекрасную легенду о Прометее, воспевает стойкость народов Кавказа, их извечное свободолюбие.

В этом стихотворении А. Чавчавадзе еще раз выступает как выразитель мнения прогрессивной части грузинской общественности, понявшей всю плодотворность укрепления политических и культурных связей с Россией.

«Путь открылся, и надежда у грузин растет,
Что эпоха просвещенья с Севера придет».

Установлению прочных связей с общественной мыслью и литературой России, а через нее и с культурой западно-европейской А. Чавчавадзе в значительной степени способствовал своими переводами произведений Пушкина, Гюго, Лафонтена, Вольтера, Расина и Корнеля.

В оригинальных стихотворениях А. Чавчавадзе, написанных в большинстве старым грузинским размером (шаири, длинный шаири, бесикури), чувствуется также влияние и народной поэзии, особенно городского фольклора.

Творчество Александра Чавчавадзе сыграло значительную роль в развитии грузинской поэзии, оно занимает почетное место в сокровищнице грузинской литературы.

Профессор Ш. РАДИАНИ.

КНИГИ ОБ АЛЕКСАНДРЕ ЧАВЧАВАДЗЕ

К столетию со дня смерти поэта Александра Чавчавадзе Государственное издательство Грузии издает книгу И. Гришашвили «Жизнь и творчество Александра Чавчавадзе».

В издательстве «Заря Востока» выходит на русском языке книга «Современники об Александре Чавчавадзе», подготовленная к печати И. Ениколовым. Помимо воспоминаний современников, в книгу включены статьи «А. Чавчавадзе и «Записка» Грибоедова «Об учреждении Российской Закавказской компании», «А. Чавчавадзе и Н. Раевский», «Дом-квартира А. Чавчавадзе в Тбилиси». Приложением к книге дается ряд архивных документов, касающихся биографии поэта, его служебной и общественной деятельности.

* * *

В ознаменование 100-летия со дня смерти выдающегося грузинского поэта Александра Чавчавадзе Грузинский государственный литературный музей сегодня открывает выставку, посвященную жизни и деятельности поэта.

На выставке экспонировано много новых документов, фотоснимков и автографов.

Александр Чавчавадзе

КАВКАЗ

Упираясь в волны Понта гордой головою
И врезаясь в бурный Каспий мощною ступнею,
Голиаф—Кавказ простерся между двух морей,
Родники чудес скрывая в глубине своей.
Поражает красотою грозною природа,
Словно пот, с могучих ребер вниз сбегают воды,
Реки гневные спадают в долы, грохоча,
Удобряя их, далеко воли потоки мчат.

На спине несущий хаос гор громоздких этих,
Где лежат снегов обвалы,—груз тысячелетий,—
Он когда-нибудь воспрянет, грозный богатырь,
Сбросит этот груз обвалом, поражая мир.
Это вечное движенье восхищает взоры,
Быстро мчатся вперегонки льдов искристых горы,
Снежной пыли поднимая к небу толстый слой,
И друг друга увлекают в бездну за собой.

И пока грохочет воздух, бурями расколот,
И темнеет день, как-будто ночь роняет полог,
Мнится, вновь потоп на землю рушить все пришел,—
Здесь гора сорвалась с места, там и дол—не дол:
Место леса древних сосен вдруг пустыней стало,
Воды высохли, дороги завалили скалы,
И средь гор один Кавказ лишь, как всегда, стоит,
И, как бог, одних он рушит, а других—родит.

Но когда утихнут бури и наступит ведро
И на снежные покровы солнце взглянет бодро,
Брызги пенистые влаги, грани чистых льдов
Засверкают в блеске солнца радугой цветов,
Все вокруг в сиянье света! Благодати этой
Увеличивает прелесть бисер самоцветов
И цветы в жемчужных росах на коврах полей
Запахом медвяным манят издали зверей,

Там олень из чащи леса в груду трав метнется,
Не боится встреч случайных, смертным боем бьется,
Опустив рога, он смотрит вниз с высоких круч,
Видит он внизу рожденье громоносных туч,
Но проворнее оленя тур, владыка горный,
У него рога, копыта твердого упорней,
Он на льдистую вершину снизу вверх глядит
И, достичь ее не в силах, яростно рычит...

Это та гора,—прикован к ней был Амиранн,
Там по воле неба ворон грудь ему тиранил:
Та гора была как-будто крепкою стеной,
Не ступал никто от века на нее ногой.
Но пришел сюда однажды с непреклонной силой,
Россом—воином воспитан, храбрый Цицишвили:
И стесненный Терек робко свой предел признал
И открылся путь широкий между грозных скал.

Вторглись северные рати в лоно скал гранитных,
Не боясь глубин ущелий, высей первобытных:
Сталь, ломающая камни взмахом тысяч рук,
Громы, сыпавшие пламя грозное вокруг,
Били, все дробя, гремели,—эхо грохотало·
То Кавказа грудь, вся в ранах, горестно стонала.
Путь открылся, и надежда у грузин растет,
Что эпоха просвещенья с Севера придет.

Перевел с грузинского БОРИС СЕРЕБРЯКОВ.

ГОРЕ ЭТОМУ МИРУ!

Горе этому миру и тем, кто собою
Олицетворяют зло с клеветою,
Кто попирает невинность пятою.
Горе живущим
Грабежом и насильем над простолюдином.

Зло прославляют бесстыдные души,
Честность смешна им, и жадность их душит,
В золоте ходят по самые уши,
Братья, как добыты эти богатства?—
Грабежом и насильем над простолюдином.

Домы друг друга они охраняют,
Лютою мукой людей истязают,
Тот, кто сильнее, тот больше стяжает
И богатеет
Грабежом и насильем над простолюдином.

Бродит, смеясь, по развалинам Сила,
Здесь она истину поработила,
Правды цветы разметала, сломила
И погубила
Грабежом и насильем над простолюдином.

Силой у сильных отнимут стяжанья,—
И воздадутся им их же деянья,—
В прах превратятся дворцы, состоянья,
Что добыты были
Грабежом и насильем над простолюдином.

В жажде наживы границы не знают
И, издеваясь, закон нарушают,
В злобе подобных себе убивают,
Умножая богатства
Грабежом и насильем над простолюдином.

Царь, чья судьба так завидно беспечна,
Мрачными мыслями мучится вечно,
Ищет он новых богатств бесконечно,
Их добывая
Грабежом и насильем над простолюдином.

И царедворцы корыстной толпою
Междуусобною встали войною
Друг против друга, деля меж собою
Все, что добыли
Грабежом и насильем над простолюдином.

Вы, бедняков затравившие псами,
Вы, что хотели их сделать рабами,
Знайте,—вот так же случится и с вами!
Не вечно жить вам
Грабежом и насильем над простолюдином.

Перевод с грузинского.

На симфонических концертах

Ставшие традиционными «симфонические понедельники» прочно вошли в музыкальную жизнь Тбилиси. Каждая новая программа, каждое выступление дирижеров, вокалистов и инструменталистов — представителей советского исполнительского искусства — вызывают большой интерес музыкальной общественности столицы Советской Грузии.

С начала сезона прошло несколько симфонических концертов, но не все из них могут считаться удачными, полностью отвечающими высоким художественным требованиям.

Отсутствие систематической воспитательно-педагогической работы с оркестром, несмотря на наличие в нем прекрасных музыкантов, не могло не отразиться на культуре звучания инструментов, ритмической четкости и собранности исполнения.

Видный советский дирижер А. В. Гаук, выступивший в трех первых концертах, добился известных результатов в устранении части этих недочетов. Однако сама его трактовка отдельных симфонических произведений вызывает возражения. Например, подчеркнуто-тяжеловесный характер и замедленный темп финала пятой симфонии Бетховена ослабили впечатление яркости, силы и энергии, свойственных этой части симфонии. Малоубедительно прозвучала и 1-я часть четвертой симфонии Чайковского, проведенная сухо и слишком «академично», отчего пострадала ритмико-интонационная сторона этой части и осталась нераскрытой ее драматическая напряженность. Но зато финал этой симфонии был исполнен дирижером бодро, жизнерадостно, с большим под'емом — так, как мы привыкли его слышать в исполнении А. Гаука.

Лучшее впечатление оставило исполнение «Вальс-фантазии» Глинки и «Франчески да Римини» Чайковского. Жаль только, что неповторимая по трогательности тема средней части «Франчески» в бесцветном исполнении солирующего кларнета прозвучала безжизненно.

Скрипач Самуил Фурер — блестящий, но не всегда ровный в исполнении музыкант — отлично справился с труднейшим скрипичным концертом Брамса. Оркестровое же сопровождение оставляло желать лучшего. Понадобился большой исполнительский опыт А. Гаука, чтобы предотвратить неминуемое, казалось, расхождение солиста с оркестром.

Наиболее яркое впечатление оставил последний из проведенных А. Гауком концертов. Пятая симфония Чайковского и особенно его же торжественная увертюра «1812 год» были исполнены с широтой и блеском, характерными для лучших выступлений А. Гаука.

Пианистка Гаяне Мачутадзе, выступившая с фортепианным концертом А. Мачавариани, и на этот раз продемонстрировала рост своего исполнительского мастерства. Мягко и проникновенно, моментами с большим под'емом исполнила она медленную, наиболее удачную часть концерта молодого композитора.

Желательно, чтобы следующий приезд дирижера А. В. Гаука был использован для ознакомления аудитории с новыми, художественно значительными образцами советской и классической симфонической музыки.

Концерт под управлением Михаила Дзидзишвили (ученик профессоров Л. Гинзбурга и А. Гаука), явившийся первым ответственным выступлением молодого дирижера, привлек большую аудиторию. Выбор программы концерта (симфония соль-минор Моцарта и его же серенада для струнных), лишенной показного блеска и «эффектности», свидетельствует о серьезном подходе дебютанта к дирижерскому искусству. Кое-что было неубедительным в трактовке произведения молодым дирижером, например, замедленный темп 1-й части симфонии, тяжеловесность звучания третьей части, слишком большая широта взмаха, не всегда оправдываемая характером музыки, и т. д. Однако, несомненно, что М. Дзидзишвили показал себя тонким и серьезным музыкантом, с прекрасными профессиональными данными и достаточно развитой дирижерской техникой. Как скрипач, в прошлом исполнитель в оркестре, он остро чувствует всю сложность и многообразную выразительность струнных инструментов и всего оркестрового ансамбля.

Удачным следует признать оркестровое сопровождение дирижером фортепианного концерта (ес-дур) Листа, темпераментно и с виртуозным блеском исполненного талантливой пианисткой Розой Тамаркиной.

М. Дзидзишвили следует возможно чаще выступать за дирижерским пультом и совершенствовать свое мастерство, чтобы со временем стать в ряды передовых советских дирижеров.

Павел ХУЧУА.

НА ЗАСЕДАНИИ СОВЕТА МИНИСТРОВ ИНОСТРАННЫХ ДЕЛ

Дискуссия о правах губернатора Свободной Территории Триест

НЬЮ-ЙОРК, 14 ноября. (Спец. корр. ТАСС). На сегодняшнем заседании Совета Министров Иностранных Дел председательствовал Бирнс. От советской стороны на заседании присутствовали Молотов, Вышинский, Гусев.

Министры продолжали рассмотрение предложений к статуту Свободной Территории Триест. Заседание началось с обсуждения поправок, представленных накануне советской делегацией к французским предложениям о статуте Свободной Территории, принятым большинством голосов на Парижской конференции. Советская делегация продолжала терпеливо раз'яснять необходимость этих поправок, направленных на обеспечение элементарных демократических принципов. Стремление советской делегации к поискам согласованных решений не встретило должного понимания со стороны других делегаций. Следует отметить, что еще днем до открытия заседания Совета Министров нью-йоркские газеты вышли с явно инспирированными сообщениями о том, что делегации США и Великобритании отклоняют советские поправки.

Дискуссия на сегодняшнем заседании вращалась вокруг вопроса о правах губернатора. При этом делегации США и Великобритании проявляли чрезмерный и подозрительный интерес к взаимоотношениям губернатора с полицейскими силами Свободной Территории. Высказываясь по поводу советских поправок к французским предложениям, Бирнс заметил, что в случае принятия таких поправок губернатор не будет иметь достаточной власти. «Весь вопрос заключается в том, кто будет контролировать полицию или те части, которые будут исполнять обязанности полиции,—заявил Бирнс.— Если возложить на губернатора обязанность наблюдать за поддержанием основ общественного порядка и не дать ему никаких сил, с которыми он сможет обеспечить этот порядок, то я не представляю себе, как он будет исполнять свои обязанности».

Раз'ясняя позицию советской делегации, Молотов сказал, что советская делегация не считает свои предложения окончательными. Однако, согласно решению, принятому Советом Министров Иностранных Дел, законодательная и исполнительная власть в Триесте должна быть установлена на демократических началах. Это является исходным положением. Не следует создавать такого порядка, чтобы фактически исполнительная власть находилась в руках губернатора. В обычных, нормальных условиях, пока соблюдается статут, утвержденный Советом Безопасности, исполнительная власть должна принадлежать демократически избранным органам Свободной Территории Триест. Иное дело, когда возникает какое-либо необычное положение и создается угроза нарушения статута, угроза целостности и независимости Свободной Территории. В таких случаях губернатор должен иметь возможность принимать необходимые меры по своему усмотрению, отчитываясь перед Советом Безопасности.

Из этой позиции советской делегации, — продолжал Молотов, — вытекает и соответствующий вывод в отношении полиции. Как и во всех демократических странах, полиция Свободной Территории Триест должна подчиняться органу исполнительной власти, избранному на демократических началах. Лишь в исключительных случаях, когда губернатор не может обойтись без непосредственного вмешательства, он может брать управление полицией в свои руки и распоряжаться ею, принимая под свою ответственность те меры, которые найдет необходимыми. Такое положение обеспечило бы необходимые условия для деятельности губернатора, отвечало бы интересам местного населения и гарантировало бы Совету Безопасности, что в Триесте не может произойти ничего существенного без согласия его представителей. В случае же принятия другого решения, при котором полиция будет оставлена в распоряжении губернатора, ничего не останется от решения Совета Министров о том, чтобы исполнительная и законодательная власть в Триесте была основана на демократических началах.

Ссылаясь на наличие в Триесте необычных условий, Бирнс пытался обосновать необходимость наделения губернатора Свободной Территории исключительными правами. Он настаивал на том, чтобы в руках губернатора было сосредоточено управление полицейскими силами, утверждая, что в противном случае губернатор не сможет выполнять своих функций.

В ответ Молотов подчеркнул, что губернатор в качестве представителя Совета Безопасности не должен заниматься текущими мелкими вопросами, спорами и дрязгами. В противном случае имеется риск, что мелкие дела и недоразумения могут затянуть губернатора в круг второстепенных вопросов и что в круг таких вопросов будет вовлечен и Совет Безопасности. Именно потому, что губернатор представляет международную организацию, было бы желательно, чтобы он не втягивался в мелочи повседневной жизни Триеста.

Бирнс предложил затем такую редакцию соответствующего параграфа, которая предоставляла губернатору Свободной Территории возможность делать все, что ему было бы удобно. На это обстоятельство указал Молотов: «Получается, — отметил он, — что губернатор отвечает за все местные дела—и большие и малые. Но не может ли он уступить хоть часть таких прав местным властям?» Молотов осведомился также, что останется делать при таких условиях местным органам.

Кув де Мурвилль защищал французские предложения к проекту статута Свободной Территории.

Бевин сообщил, что ему не ясна постановка ряда вопросов в предложениях советской делегации. Он обратился за раз'яснениями к Молотову. При этом Бевин вдавался преимущественно в детали взаимоотношений губернатора с органами полиции. Он спрашивал, например, кому, согласно советским предложениям, полиция Свободной Территории должна будет приносить присягу: Правительственному Совету или губернатору, будет ли губернатор иметь право увольнять начальника полиции и так далее. Молотов терпеливо давал раз'яснения.

К концу заседания выяснилось нежелание делегаций США и Великобритании пойти навстречу советским предложениям. Больше того, Бирнс заявил, что ввиду отсутствия соглашения по вопросу о статуте Свободной Территории Триест бесполезно рассматривать другие вопросы, оставшиеся открытыми. Заседание закончилось раньше обычного срока, а органам англо-американской печати предоставлен новый повод для того, чтобы поднять шумиху насчет очередного «тупика».

Завтра Совет Министров Иностранных Дел соберется в узком составе.

Критика лейбористскими членами парламента внешней политики английского правительства

ЛОНДОН, 14 ноября. (ТАСС). Как передает агентство Рейтер, свыше 40 лейбористских членов парламента внесли поправку к тронной речи короля, в которой они критиковали внешнюю политику английского правительства. Эти депутаты собрались поздно ночью 14 ноября в комитетском зале палаты общин и единодушно решили остаться при своем мнении, а также оставить свою критическую поправку и свои имена в списках желающих выступить в прениях.

В кулуарах палаты общин указывают, что это является прямым вызовом правительству, поскольку, если поправка к речи короля будет поставлена на голосование в палате общин, она будет расцениваться как вотум недоверия и будет означать немедленную отставку правительства.

В поправке группы лейбористских членов парламента выражается «надежда на то, что правительство Его Величества пересмотрит и перестроит свою линию поведения в международных делах таким образом, чтобы всячески поощрять и всемерно сотрудничать со всеми нациями и группами, стремящимися к обеспечению полного социалистического планирования и контроля над мировыми ресурсами».

Поскольку в течение дня под этой поправкой появлялись новые подписи, полагают, что число лейбористских членов парламента, подписавших ее, равно, примерно, 60.

Газета «Ивнинг стандард» помещает на видном месте сообщение о том, что 59 лейбористским членам парламента, которые подписали поправку, содержащую критику внешней политики английского правительства, было приказано вычеркнуть свои подписи. Они были предупреждены, что отказ взять обратно свои подписи приведет к применению по отношению к ним дисциплинарных мер, которые могут включать исключение из партии.

Газета пишет: «Им пытались заткнуть рот на сегодняшнем собрании парламентской фракции лейбористской партии. Собрание было бурным. Эттли читал нотацию членам своей партии, как школьный учитель, и обвинял бунтовщиков в нелойяльности и в том, что они выдвигают вотум недоверия своему собственному правительству. Никогда ранее члены парламента не видели премьера таким сердитым и решительным. Бен Леви был непреклонен и заявил о своем намерении провести поправку по вопросам внешней политики. Его заявление было встречено громкими криками: «Убирайтесь» и «Уходите в отставку». Леви на это ответил, что, если в вопросах внешней политики это является единственно возможным курсом, он уйдет из партии

Моррисон упрекнул Ривса за то, что тот подписался под критической поправкой, тогда как он в качестве члена национального исполнительного комитета партии несет ответственность за партийную политику.

Выступления Эттли в равной мере были выдержаны в прокурорском тоне. Он заявил, что «бунтовщики», нападая на Бевина во время его отсутствия, поступают нечестно».

В конце собрания Моррисон внес предложение, запрещающее лейбористским членам парламента подписывать всякие поправки к любой речи короля в то время, как у власти находится лейбористское правительство. Только 126 лейбористских членов парламента голосовали за это предложение, 38 голосовали против, а остальные воздержались.

Среди подписавших поправку находятся четыре личных парламентских секретаря: секретарь Бевина майор Брюс; секретарь Стрэчи Маллалье; секретарь Шинуэлла полковник Уигг; секретарь заместителя министра по делам доминионов Боттомли Джон Хэйр. Инициаторами поправки являются: Кроссмэн, Майкл Фут, капитан Хьюитсон, Бен Леви, Ривс, Сидней Силвермэн. Среди членов парламента, поддерживающих поправку, находятся: жена Бевина Дженни Ли, майор Уайатт, Уильям Гриффитс, Драйберг, Гарольд Дэвис, Солли, Маккей, Уорби, Притт, Зиллиакус, Гайдн Дэвис и др.

Касаясь этого собрания парламентской фракции лейбористской партии, «Ивнинг ньюс» пишет, что Эттли столкнулся с «рядом враждебных группировок, критически настроенных в отношении внешней политики Бевина, воинской повинности в мирное время, а также предложения правительства, имеющего своей целью лишить членов парламента возможности вносить законопроекты и открывать прения».

ЛОНДОН, 14 ноября. (ТАСС). Два члена парламента лейбористы Мак и Зиллиакус во время состоявшихся 12 ноября в палате общин кратких дебатов обратились к английскому правительству с настойчивым призывом улучшить отношения с Болгарией.

Мак, совершивший поездку в Болгарию, подчеркнул, что Болгария, естественно, должна иметь весьма тесные связи с Россией, но это не лишает ее права на максимально тесные связи с Англией. Болгария стремится к дружбе с Англией.

Критикуя политического представителя Англии в Болгарии, Мак выразил свое изумление тем, что Англия имеет в Болгарии и в других подобных ей странах представителей, не понимающих условий тех стран, где они работают. Он обвинил английское министерство иностранных дел в том, что оно принимает доклады таких людей, отдавая им предпочтение по сравнению с нетенденциозными отчетами лейбористских членов парламента, посетивших эти страны. «Какая бы не существовала возможность добиться лучшего взаимопонимания между Болгарией и Англией, этому препятствуют и мешают доклады того типа, которые получаются и принимаются нашим министерством иностранных дел».

Далее Мак коснулся происходивших недавно в Болгарии выборов, указав, что на основании личных наблюдений он может утверждать, что оппозиции предоставлялись все возможности для того, чтобы проводить собрания по всей стране и что ей предоставлялся максимум свободы печати. В действительности часть оппозиционных статей, нападавших на болгарское правительство, была более резкой, нежели статьи в английской оппозиционной печати. По словам Мака, он не наблюдал со стороны болгарского правительства никаких признаков того, что оно намерено не допускать законной оппозиции.

Он подчеркнул, что Болгария напрягает свои силы для того, чтобы освободиться от наследия ее несчастного прошлого. С 9 сентября 1944 года болгары доблестно боролись за дело союзников и потеряли больше 30 тысяч своих солдат убитыми за дело союзников. По словам Мака, он с радостью использовал бы предоставленные ему 10 минут для того, чтобы сообщить английскому министру иностранных дел и его заместителю больше сведений по поводу Балкан, чем они могли бы когда-либо почерпнуть из учебников или из искаженных отчетов. У Болгарии сейчас великолепные отношения с Югославией и Албанией и хорошие отношения с Румынией и Турцией. Исключением является Греция, где ведется грубая пропаганда против Болгарии. Мак признал территориальные требования Греции неразумными, указав, что не существует никакой возможности нападения Болгарии на Грецию. В интересах мира и человеческой порядочности, сказал Мак, Англия не должна поддерживать притязания Греции на некоторые районы, какими бы малыми они ни были.

Зиллиакус в своем выступлении выразил разочарование в связи с тем, что Англия поддерживает претензию греческого правительства на новую стратегическую границу.

«Я полагаю, — сказал Зиллиакус, — что болгары имеют более веские основания, чем итальянцы, на то, чтобы считаться совоюющей стороной». «В этом отношении я хотел бы подчеркнуть, что мы должны подходить к проблеме Западной Фракии не в плане греко-болгарских отношений, а в плане интересов Балкан, в особенности их экономических интересов».

Зиллиакус предложил, чтобы порты Салоники, Кавалла и Александруполис перешли под власть Об'единенных наций, при наличии международных гарантий доступа к морю со стороны Хинтерланда и наоборот.

С ответом от имени правительства выступил заместитель министра иностранных дел Мэйхью, защищавший позицию английского правительства в отношении Болгарии, а также стратегические притязания Греции.

20 ноября, в 8 часов вечера, созывается совещание по вопросам культурно-просветительной работы. На совещании должны присутствовать начальники управлений по делам культурно-просветительных учреждений Аджарии, Абхазии, Юго-Осетинской области и заведующие отделами культурно-просветительной работы городского и районных исполкомов.

Комитет по делам культурно-просветительных учреждений при Совете Министров Грузинской ССР.

НАМ СООБЩАЮТ

По телефону и телеграфу от наших корреспондентов

Курорт Шови

По извилистой Военно-Осетинской дороге машина медленно подымается вверх. Слева тянутся высокие горы, справа—бурлящий Риони.

Проехав Твишское ущелье, районный центр Они и живописное местечко Уцера, славящееся своими целебными источниками, мы приближаемся к Шови.

Величественно возвышаются покрытые вечными снегами вершины Буба, Катисцвера, Сахаро, Девиора, Чходжа. Ниже расположены горы, покрытые альпийскими лугами, далее начинается резко очерченная полоса хвойных лесов.

Курорт Шови расположен на высоте 1.600 метров над уровнем моря, в котловине, по которой бурная река Чанчахи несет свои пенистые воды с вершины вечно седого Буба.

Курорт знаменит не только своими лечебными источниками, но и климатическими условиями.

Число ясных дней достигает здесь 90 процентов, а окружающие котловину горы защищают курорт от ветров всех направлений.

Курзал, гостиница, санаторий и подсобные здания курорта соединены благоустроенным шоссе, прорезывающим во всех направлениях живописную котловину Шови.

На курорте проводится эффективное лечение больных закрытой формой туберкулеза легких и лимфатических желез, хроническим бронхитом, сухим плевритом и малярией, неврастенией, вторичной анемией, хроническим катарром желудка, заболеваниями желчных и мочевых путей.

Шови является прекрасной здравницей и для детей.

В этом году курорт Шови провел первый послевоенный сезон. Для того, чтобы полнее использовать богатства Шови, необходимо ускорить строительство детского санатория, оборудовать солярий, привести в порядок ванное здание радиоактивного источника.

Осуществление этих мероприятий превратит курорт Шови в одну из лучших здравниц Советской Грузии.

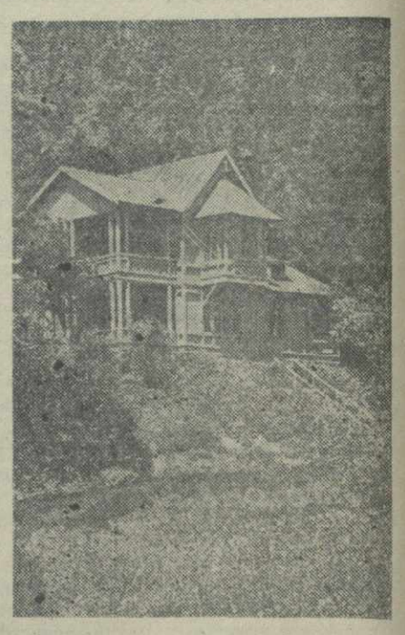

Дачный дом на курорте Шови.

В. ИВАНИДЗЕ
И. ГЕОРГБЕРИДЗЕ

Доеси-Гракальский оросительный канал

КАСПИ. Усиленными темпами идут работы по строительству Доеси-Гракальского оросительного канала. Строительство этого крупного сооружения четвертой сталинской пятилетки должно быть завершено к концу текущего года. Для этого необходимо выполнить 270 тысяч кубометров земляных работ и 5.100 кубометров бетонных работ.

Доеси-Гракальский канал берет начало на правом берегу Куры, около гор. Горн. Канал пройдет через села Хидистави, Кахвреди, обогнет с северной стороны селение Сасирети Каспского района и соединится с рекой Тедзама.

Канал будет орошать 2.345 гектаров колхозных полей селений Доеси и Гракали Каспского района, а в Горийском районе—900 гектаров. На одиннадцатом километре канала будет построена механическая водокачка. Это даст возможность орошать дополнительно 2.500 гектаров земли.

Недалеко от селения Кахвреди Горийского района будет сооружен искусственный водопад 11-метровой высоты, что даст возможность построить гидроэлектростанцию в 110 лошадиных сил. Эта станция обеспечит электроэнергией ближайшие села Горийского и Каспского районов.

Лучший охотник

КЛУХОРИ. Значительная часть территории Клухорского района покрыта густыми лесами, в которых водится много дичи.

Сейчас в районе разгар охоты. Особенно оживленно проходит охота на кабанов, медведей, волков, диких кошек.

Клухорское районное товарищество охотников об'единяет 60 человек. Среди них много опытных охотников. Лучшим охотником в районе считается колхозник артели имени Сталина селения Теберда Н. Гогочишвили. За последние два года тов. Гогочишвили убил 35 кабанов, 13 волков, 7 медведей, 11 лисиц, 9 диких кошек, 15 туров, много барсуков и зайцев.

В понедельник, 18 ноября, в 7 час. вечера, в помещении Грузинского филиала ИМЭЛ при ЦК ВКП(б) состоится занятие постоянно действующего семинара лекторов марксизма-ленинизма. Вводную лекцию на тему: «ВОПРОСЫ ВООРУЖЕННОГО ВОССТАНИЯ И ВОПРОС О ВРЕМЕННОМ РЕВОЛЮЦИОННОМ ПРАВИТЕЛЬСТВЕ В ТРУДАХ И. В. СТАЛИНА 1901 — 1907 гг.» прочтет доцент И. МЕЛКАДЗЕ. Явка лекторов марксизма-ленинизма обязательна.

Строительство тракторной мастерской

АХМЕТА. Для местной МТС строится новая мастерская. В ней оборудуются моторно-испытательный, ремонтный, токарный, литейный, слесарный и сварочный цехи.

Мастерская будет получать электроэнергию от Алазангэса. Строительные работы будут закончены в конце этого года.

Целебные источники

АСПИНДЗА. Большой популярностью среди населения Аспиндзского, а также Ахалцихского, Адигенского, Ахалкалакского и других районов пользуются имеющиеся здесь источники целебной воды. Этими водами успешно лечатся больные ревматизмом, накожными и другими заболеваниями.

Недавно в районе источников начались работы по строительству ванного здания.

Учеба радиолюбителей

КУТАИСИ. Местный радиоклуб организовал на предприятиях города, в школах и высших учебных заведениях 34 группы по изучению радиоминимума. В группах занимается около 1.500 человек.

Недавно клуб выпустил 46 телеграфистов-морзистов. Сейчас проходят учебу более 300 радиолюбителей.

Кредиты на индивидуальное жилищное строительство

ЗУГДИДИ. Отделение Госбанка выдало кредитов на индивидуальное жилищное строительство инвалидам Отечественной войны и семьям военнослужащих на сумму 1.066.540 рублей.

На эти кредиты уже начата постройка 32 домов в Зугдиди.

Сегодня в театрах и кино

Госопера дн.—«Кето и Котэ», веч.—«Лебединое озеро»; театр им. Руставели дн. и веч.—«Кикваидзе»; театр им. Марджанишвили дн. — «Другие нные времена», веч. — «Свадьба колхозника»; театр им. Грибоедова дн. и веч.—«Давным-давно»; армянский театр дн.—«Чах-чах такавор», веч. — «Ванкадзор»; театр им. Ахундова дн. — «Жоож Данден», веч.—«Машя Ибад»; грузинский ТЮЗ дн.—«В сквере», веч. — «Баши Ачукн»; русский ТЮЗ дн.—«Сын полка», веч.—«Золушка»; театр музкомедии дн.—«Дворяне», веч.—«Сильва».

В КИНОТЕАТРАХ: им. Руставели—«Сын полка»; «Октябрь»—«Элис»; «Ударник»—«Сын полка»; им. Р. Люксембург—«Балерина»; «Спартак»—«Зигмунд Колосовский»; «Комсомолец»—«Свинарка и пастух»; им. 26 комиссаров—«Девушка с характером».

И. о. ответственного редактора
Н. В. ПАВЧИНСКИЙ.

Дневник

ЗАРЯ ВОСТОКА
Воскресенье, 17 ноября 1946 г.

После выборов в США

Выборы в конгресс Соединенных Штатов Америки привели к тому, что республиканцы получили большинство как в палате представителей, так и в сенате.

Демократическая партия понесла тяжелое избирательное поражение, потеряв 53 места из 239, которыми она располагала в палате представителей. Не менее серьезное поражение понесли демократы на выборах в сенат, который—в отличие от палаты представителей—обновлялся не полностью, а только на одну треть своего состава.

Как известно, ни демократы, ни республиканцы не представляют собой монолитных партий. Обе эти партии являются федерациями различных групп. Внутри обеих партий идет серьезная борьба.

С начала 30-х годов руководство в демократической партии находилось в руках прогрессивной группы, возглавлявшейся Рузвельтом. Однако после окончания войны положение внутри демократической партии изменилось. Руководящую роль в ней стали играть консервативные элементы, представляющие в основном интересы крупных аграриев южных штатов.

В конгрессе действовала коалиция реакционных депутатов демократической партии и реакционеров-республиканцев, причем господствующую роль в этой коалиции играли республиканцы.

Хотя в республиканской партии и имеются деятели, которые в прошлом активно поддерживали в конгрессе политику Рузвельта, но вокруг этой партии группируются главным образом наиболее реакционные силы страны.

Правительство систематически капитулировало перед требованиями и ультиматумами реакционной коалиции в конгрессе, выражающей интересы капиталистических монополий, все больше отходило от политики Рузвельта.

Американские монополисты, получившие огромные прибыли во время войны, охваченные жаждой новой наживы, не хотят допустить снижения своих прибылей, стремятся переложить на плечи трудящихся все издержки, связанные с ликвидацией последствий войны. Число безработных в США по официальным данным, превысило 3 миллиона человек. Фонд заработной платы в Соединенных Штатах резко снизился, дороговизна жизни растет.

Мероприятия правительства в области бюджета и налогов, отмены контроля над ценами, против рабочих забастовок, в области жилищного строительства и т. д., внешнеполитический курс правительства — все это вызывало растущее недовольство широких кругов избирателей.

Таковы основные причины, которые привели демократов к поражению на выборах и позволили республиканцам получить большинство в конгрессе.

В настоящее время в США создалось своеобразное положение, когда у власти находится правительство демократов, а большинство в конгрессе принадлежит республиканцам.

Как известно, вынесение конгрессом недоверия правительству в Соединенных Штатах не практикуется. Независимо от состава конгресса, президент может оставаться у власти до новых президентских выборов, которые происходят каждые 4 года и состоятся в 1948 году (одновременно с следующими выборами в конгресс). Вместе с президентом, являющимся не только главой государства, но и руководителем кабинета министров, может оставаться у власти и назначенное им правительство.

Из этого, однако, не следует, что состав конгресса не влияет на политику правительства. Конгресс не может вынудить правительство выйти в отставку, но без поддержки конгресса правительство не может решать важнейшие государственные вопросы.

Президент Трумэн в своем заявлении по поводу результатов выборов признал, что «нынешнее положение грозит трудностями», однако, указал, что «изменения в составе большинства конгресса не меняют внутренних интересов и проблем» США. Что касается внешней политики, то Трумэн выразил уверенность, что она и впредь будет осуществляться на «двухпартийной основе».

Следует отметить, что и до выборов, когда большинство в конгрессе еще принадлежало демократам, главенствующую роль в определении внешней политики США играли не столько демократы, сколько республиканцы.

Программа монополистического капитала—это программа наступления на жизненный уровень и демократические завоевания трудящихся, программа безудержной империалистической экспансии.

Результаты выборов в конгресс США означают укрепление коалиции реакционных представителей демократической партии с реакционерами-республиканцами в конгрессе.

Вместе с тем, однако, как внутри обеих партий, так и вне их усилится противодействие прогрессивных элементов наступлению реакции на жизненные интересы американского народа.

Состоявшаяся на днях в Вашингтоне конференция прогрессивных деятелей в принятой ею резолюции отмечает, что результаты выборов отобразили народное недовольство деятельностью конгресса, «находившегося под господством реакционной коалиции». Конференция призвала к об'единению прогрессивных сил страны. В резолюции говорится о необходимости «остановить наступление против народа и подготовить народ к предстоящей политической борьбе».

Результаты выборов в конгресс несомненно приведут к дальнейшему обострению борьбы между силами реакции и силами демократии и прогресса в США.

С. ДЕРБИН.

Доклады и лекции

☆ Во вторник, 19 ноября, в 7 часов вечера, в Республиканской двухгодичной партийной школе при ЦК КП(б) Грузии состоится заседание, посвященное 100-летию со дня смерти поэта АЛЕКСАНДРА ЧАВЧАВАДЗЕ. С докладом о жизни и деятельности Ал. Чавчавадзе выступит доц. А. Махарадзе.

☆ 18 ноября, в 8 часов вечера, в городском парткабинете им. Л. Кецховели ТК КП(б) Грузии консультацию по политэкономии проводят доцент В. Мелкадзе (на русск. яз.) и тов. Татишвили (на груз. яз.).

☆ 19 ноября, в 8 часов вечера, в зале авиатехникума (улица Камо, 70) состоится лекция проф. Атабекова на русском языке на тему: «Международное положение СССР». Билеты можно получить в парткабинете Сталинского райкома ТО КП(б) Грузии (улица 25 февраля, 2) и перед началом лекции.

ГОС. ДРАМ. ТЕАТР им. А. С. ГРИБОЕДОВА
17 ноября, дн. и веч. ДАВНЫМ-ДАВНО
20, 21, 22, 26, 27, 28 и 29 ноября ЗА ТЕХ, КТО В МОРЕ!
23, 24 ноября дн. и веч. СТАРЫЕ ДРУЗЬЯ
Начало утрен. спектак. в 12 ч. дня, вечерних—в 8 час. веч.

ГОСУДАРСТВЕННЫЙ АРМЯНСКИЙ ТЕАТР (пл. Шаумяна, 8)
17 ноября дн.— ЧАХ-ЧАХ ТАКАВОР
17 ноября веч.—ВАНКАДЗОР
20 ноября—СОС И ВАРДИТЕР
21 ноября—КРАСНОЕ ОЖЕРЕЛЬЕ
Начало веч. спект. в 8 час. веч., дневн.—в 12 час. дня.

З. Чхубианишвили, Е. Черкезия и В. Лоладзе извещают о смерти Марии Константиновны Хоштария.

Сыновья К. А. Д. А. и И. А. Хоштария с семьями извещают о смерти матери Марии Константиновны Хоштария. Гражд. паних. 17-XI, в 12 часов дня, на кв. — ул. Желябова, 25. Вынос 17-XI, в 1 час дня, на Кукийское кладбище.

СТАДИОН «ДИНАМО» им. Л. П. БЕРИЯ (ул. Борьбы, 2. Тел. 8-21-62)
ФУТБОЛ
17 ноября состоится футбольный матч—товарищеская встреча между командами: ЦДКА (Москва) мастера и «ДИНАМО» (Тбилиси) мастера
Начало матча в 2 часа дня.

ГРУЗИНСКАЯ ГОС. ФИЛАРМОНИЯ
Концертный зал им. Руставели
17 ноября.
ВЕЧЕР ПЕСНИ
Лауреат Всесоюзного конкурса артистов эстрады, заслужен. артистка РСФСР
Клавдия ШУЛЬЖЕНКО
при участии
Владимира КОРАЛЛИ.
Партия рояля—Л. Фишман.
Начало в 9 часов вечера.
Открыта предварительная продажа билетов.

ТБИЛИССКИЙ ГОСУДАРСТВЕННЫЙ ЦИРК (пл. Героев Советского Союза. Тел. 3-55-27).
Сегодня и ежедневно
БОЛЬШОЕ ЦИРКОВОЕ ПРЕДСТАВЛЕНИЕ в трех отделениях
Коллектив под художественным руководством заслужен. артиста РСФСР А. Н. АЛЕКСАНДРОВА с его группой дрессированных леопардов и черных пантер,
а также участвует вся труппа Госцирка.
Начало вечернего представления в 8 час. 30 мин. вечера.
Кассы открыты ежедневно с 12 час. дня.
В воскресенье ДВА представления по вечерней программе с участием засл. арт. РСФСР А. Н. АЛЕКСАНДРОВА и при участии артистов Госцирка
Начало дневных представлений: первого—в 12 час. дня, второго—в 3 часа дня.
Кассы на дневные представления открыты с 10 час. 30 мин. утра.

Дирекция и партбюро Тбилторга извещают о смерти Марии Константиновны Хоштария.

Семья Чхаберидзе извещает о смерти Арчила Порфиловича Чхаберидзе. Вынос 17-XI, в 2 ч. дня, из кв.—ул. Размадзе, 26.

И. и А. Кавтарадзе с семьями извещают о смерти Лело Кавтарадзе.

Выдача свидетельств государственных трудовых сберегательных касс на получение специальных вкладов рабочих и служащих (компенсация за неиспользованные в период Отечественной войны отпуска)
ПРОДЛЕНА ДО 1 ЯНВАРЯ 1947 ГОДА.
Специальные вклады в размере до 100 руб. выплачиваются полностью наличными деньгами также до 1 января 1947 года.
Рабочие и служащие должны до установленного срока, т. е. до 1 января 1947 года, получить свидетельства на причитающуюся им компенсацию за неиспользованные в период Отечественной войны отпуска.
За раз'яснениями по всем вопросам получения свидетельств по спецвкладам надлежит обращаться в центральные или районные сберегательные кассы.
После 31 декабря 1946 года никакие претензии на обмен сбербилетов на свидетельства по специальным вкладам удовлетворяться не будут.
Управление госгрудсберкасс и госкредита Грузинской ССР.

ГОС. ТЕАТР ЮНОГО ЗРИТЕЛЯ им. Л. М. КАГАНОВИЧА
Вечерние спектакли для взрослых
17 ноября.
ХРУСТАЛЬНЫЙ БАШМАЧОК (Золушка)
24 ноября.
СЛУГА ДВУХ ГОСПОД
1 декабря.
НАША МОЛОДОСТЬ
Начало в 8 часов вечера.

А. М. Юзбашева-Черкасова извещает о смерти Владимира Никаноровича Черкасова. Гражд. панихида 17-XI, в 7 часов вечера, на кв.—ул. Энгельса, 37.

К. И. Габуния, Н. Ф. Карпидзе, Т. Я. Кванидзе и В. И. Мшвидобадзе извещают о смерти Лело Кавтарадзе.

С. Г. Кавтарадзе с семьей извещает, что 17-XI, в 1 час дня, на могиле Георгия Левановича Кавтарадзе состоится гражд. панихида.

Г. И. Лорадкипанидзе с семьей извещает о смерти Лело Кавтарадзе-Кутателадзе. Вынос 17-XI, в 2 часа дня, из кв.—2-й переулок Ленина, № 5.

АДРЕС РЕДАКЦИИ и ИЗДАТЕЛЬСТВА: Тбилиси, пр. Руставели, 86. ТЕЛЕФОНЫ: зам. отв. редактора—3-18-04, отв. секретарь—3-17-06, секретариат—3-11-22. ОТДЕЛЫ: партийной жизни—3-59-65, пропаганды—3-17-44, советского строительства—3-14-82, иностранной информации—3-17-44, промышленности и транспорта—3-63-28, сельскохозяйственный—3-19-49, внутренней информации—3-30-61, писем—3-12-83, корреспондентской сети—3-63-28, культуры и быта—3-16-27. Издательство—3-22-63. Прием об'явлений—3-18-02. Бухгалтерия—3-64-42. Директор типографии—3-16-70. Техническая часть—3-11-28.

Тираж 70.000 Типография «Заря Востока» им. А. Ф. Мясникова Управления по делам полиграфии и издательств при Совете Министров Грузинской ССР. Ц. УЭ00739