ПРОЛЕТАРИИ ВСЕХ СТРАН, СОЕДИНЯЙТЕСЬ!

# ЗАРЯ ВОСТОКА

ГОД ИЗДАНИЯ 25-й

„ზარია ვოსტოკა"-საქართველოს კ.პ.(ბ) ცენტრალური და თბილისის კომიტეტების ორგანო
ОРГАН ЦЕНТРАЛЬНОГО и ТБИЛИССКОГО КОМИТЕТОВ КП(б) ГРУЗИИ

№ 36 (6930) Пятница, 14 февраля 1947 г. Цена 20 к.

## СЕГОДНЯ В НОМЕРЕ:

**1 СТРАНИЦА.**

Закрепить успехи предвыборного соревнования.— Передовая.

К новым производственным достижениям.

Указы Президиума Верховного Совета Грузинской ССР.

**2 СТРАНИЦА.**

В Совете Безопасности.

Заявления правительств Украинской ССР и Белорусской ССР совещанию заместителей в Совете Министров Иностранных Дел.

**3 СТРАНИЦА.**

Накануне весеннего сева. — П. Силадзе.

Кузница инженерных кадров. — А. Бокерия.

Творец «Ивана Сусанина». — К 90-летию со дня смерти М. И. Глинки. — А. Петрашвили.

**4 СТРАНИЦА.**

Дневник «Зари Востока». — Барометр падает..— Н. Р.

Телеграммы из-за границы.

Всесоюзный шахматный чемпионат.

# Закрепить успехи предвыборного соревнования

Трудящиеся Грузии ознаменовали выборы в Верховный Совет Грузинской ССР многими славными производственными успехами. Предвыборное социалистическое соревнование предприятий и новостроек, начатое по инициативе коллективов Тбилисского станкостроительного завода имени Кирова и Тбилисского паровозного депо, явилось одним из ярких проявлений нового политического и трудового под'ема трудящихся республики.

Свои горячие патриотические чувства, свою любовь и преданность большевистской партии, великому **Сталину** трудящиеся Советской Грузии воплощали в конкретные дела, еще шире развертывая борьбу за выполнение заданий новой пятилетки.

Блестящие итоги выборов, новая замечательная победа сталинского блока коммунистов и беспартийных вызвали во всех уголках Грузии еще большее патриотическое воодушевление.

Дни предвыборного соревнования совпали с началом второго года новой сталинской пятилетки. Успешно завершить январь, подготовиться к дальнейшей успешной работе в 1947 году—таково было основное обязательство в предвыборном соревновании предприятий и новостроек. В числе выполнивших это обязательство мы видим сейчас прежде всего самих инициаторов соревнования — тбилисских станкостроителей и паровозников. В числе передовиков, успешно начавших 1947 год и перевыполнивших январский план, мы видим также строителей Кутаисского автозавода, горняков Чиатура, цементников Касри, консервщиков Гори, текстильщиков Кутаиси, коллективы тбилисских машиностроительных заводов им. 26 комиссаров и им. Орджоникидзе, коллективы Тбилисской швейной фабрики № 1, Агаринского сахарного завода, Грузинского шиферного завода и многих других предприятий и строек различных отраслей растущей индустрии Советской Грузии.

Преодолевая трудности работы в условиях зимнего периода, все эти предприятия досрочно выполнили январские, а некоторые и февральские планы, создав тем самым базу для дальнейшего наращивания темпов, для успешной работы в последующих месяцах 1947 года.

Дни предвыборного соревнования были отмечены многими примерами творческой инициативы, новыми достижениями самоотверженного труда рабочих, работниц, инженеров и техников. На стахановских вахтах в честь выборов стояли тысячи передовиков производства. За лучшую встречу дня выборов соревновались по профессиям выдающиеся мастера своего дела. Во всем этом ярко проявилось основное качество советских людей, которые, как отмечал товарищ Жданов, привыкли ставить общенародный государственный интерес превыше всего, которые привыкли достойно отмечать знаменательные события в жизни любимой социалистической Родины.

На успехах, достигнутых в предвыборные дни, передовики производства не останавливаются. Так, например, коллектив завода им. Кирова выпустил в январе 44 станка при плане 41; в феврале он решил выпустить 3 станка дополнительно, сверх возросшего плана. Коллектив чиатурского рудника имени **Сталина**, долгое время отстававший, в январе дал сотни тонн марганца сверх плана; сейчас он обязался не только перевыполнить февральский план, но и первым в Чиатура выполнить квартальный план.

Котельщик Тбилисского паровозовагоноремонтного завода имени **Сталина** тов. Мачаидзе обязался выполнить свою норму второго года новой пятилетки за 8 месяцев. Слесарь-стахановец Тбилисского машиностроительного завода им. 26 комиссаров тов. Окозашвили, бывший фронтовик, имеющий 9 правительственных наград, обязался с 250 в январе довести ежедневное выполнение норм до 350 процентов.

Таких фактов много. Все они свидетельствуют о патриотическом желании передовиков производства успешно двигаться дальше — от успехов предвыборного соревнования к новым успехам в борьбе за пятилетку.

Партийные, хозяйственные, профсоюзные, комсомольские организации обязаны обобщить и закрепить опыт предвыборного социалистического соревнования, возглавить новый трудовой под'ем, помочь подтянуться тем, кто еще отстает с выполнением плановых заданий. Впереди много важных задач. Надо добиться еще большего размаха работ на новостройках, еще больше производить строительных материалов, обеспечить своевременный пуск в эксплоатацию в 1947 году всех намеченных к сдаче производственных об'ектов. Нужно увеличить выпуск товаров широкого потребления для населения, добиться того, чтобы все предприятия республики работали успешно, выполняли планы из месяца в месяц. На выполнение всех этих задач надо направить возросшую политическую и трудовую активность работников социалистической индустрии Грузии.

Наряду с передовыми есть у нас еще отстающие предприятия и даже некоторые промышленные отрасли. Отстают угольщики и нефтяники Грузии. Отстал Тбилисский паровозо-вагоноремонтный завод. Не все предприятия легкой и текстильной промышленности выполняют план. Наконец, даже на предприятиях, добившихся перевыполнения плановых заданий, имеются отдельные отстающие участки, имеются рабочие, главным образом, молодые, не выполняющие производственные нормы. Поэтому с особой силой стоит сейчас задача подтягивания отстающих до уровня передовых, задача дальнейшего развертывания социалистического соревнования, массового распространения передовых методов работы.

Этой задаче отвечает привлекший в предвыборные дни широкое внимание почин закройщика московской обувной фабрики «Парижская Коммуна» тов. Матросова. По инициативе тов. Матросова в цехах фабрики стали разрабатывать и осуществлять планы внедрения стахановских методов труда. Эти планы ставят своей целью подтянуть всех рабочих до уровня передовиков. Составленный на основе опыта новаторов производства, такой план должен учитывать все необходимое для того, чтобы каждый рабочий у своего рабочего места изо дня в день давал стахановскую выработку. Сюда относится улучшение технологического процесса и организация труда, повышение квалификации рабочих, устранение производственных неполадок, усиление технического инструктажа и т. д.

Почин тов. Матросова одобрен Московским городским комитетом партии, почин этот подхватывается многими предприятиями различных отраслей промышленности. Надо, чтобы он был по-деловому подхвачен и на предприятиях Грузии, чтобы он способствовал закреплению успехов предвыборного соревнования, дальнейшему, подлинно массовому внедрению стахановских методов работы, подтягиванию отстающих до уровня передовиков.

Приближается XXIX годовщина Советской Армии и XXVI годовщина Советской Грузии. Верные славной традиции встречать знаменательные события в жизни нашей Родины новыми успехами, трудящиеся Грузии развернут борьбу за еще более успешную работу на всех участках социалистического строительства, добьются новых успехов в борьбе за выполнение плана 1947 года—второго года новой сталинской пятилетки.

## УКАЗ ПРЕЗИДИУМА ВЕРХОВНОГО СОВЕТА ГРУЗИНСКОЙ ССР

### О ПРИСВОЕНИИ ПОЧЕТНОГО ЗВАНИЯ НАРОДНОГО АРТИСТА ГРУЗИНСКОЙ ССР

За выдающиеся заслуги в деле развития грузинского театрального искусства присвоить звание народного артиста Грузинской ССР:

**Годзиашвили** Василию Давидовичу — артисту Государственного театра им. Марджанишвили.

**Гостениной** Елизавете Андреевне — артистке Тбилисского ордена **Ленина** Государственного театра оперы и балета им. З. Палиашвили.

**Председатель Президиума Верховного Совета Грузинской ССР**
**Г. СТУРУА.**

**Секретарь Президиума Верховного Совета Грузинской ССР**
**В. ЗГНАТАШВИЛИ.**

13 февраля 1947 г.
г. Тбилиси.

## УКАЗ ПРЕЗИДИУМА ВЕРХОВНОГО СОВЕТА ГРУЗИНСКОЙ ССР

### О ПРИСВОЕНИИ ПОЧЕТНОГО ЗВАНИЯ ЗАСЛУЖЕННОЙ АРТИСТКИ ГРУЗИНСКОЙ ССР ДЖАТИЕВОЙ СОФЬЕ МИХАЙЛОВНЕ

За выдающиеся заслуги в деле развития осетинского театрального искусства присвоить звание заслуженной артистки Грузинской ССР Джатиевой Софье Михайловне—артистке Сталинирского Государственного Драматического театра им. К. Хетагурова.

**Председатель Президиума Верховного Совета Грузинской ССР**
**Г. СТУРУА.**

**Секретарь Президиума Верховного Совета Грузинской ССР**
**В. ЗГНАТАШВИЛИ.**

13 февраля 1947 г.
г. Тбилиси.

**Следующий номер «Зари Востока» выйдет 16 февраля.**

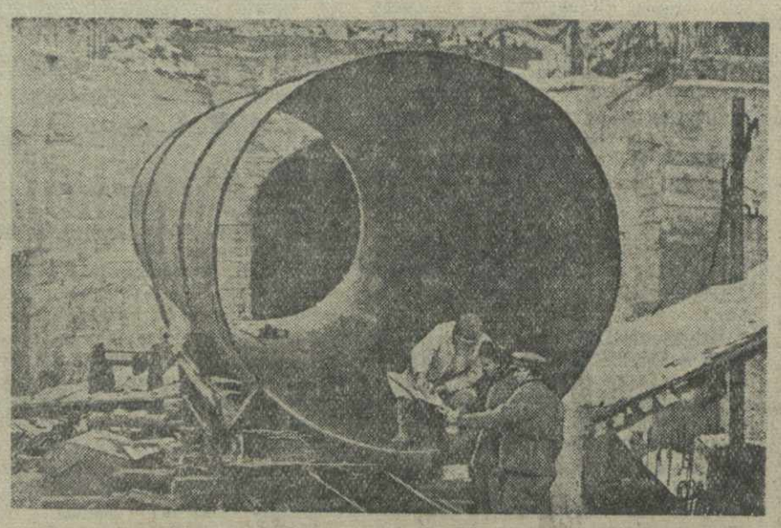

На строительстве Храмской ГЭС. Монтаж напорного трубопровода.
Фото В. Тархова.

# К новым производственным достижениям

ДНИ ПРЕДВЫБОРНОГО СОЦИАЛИСТИЧЕСКОГО СОРЕВНОВАНИЯ БЫЛИ БОГАТЫ МНОГИМИ ЯРКИМИ ПРОЯВЛЕНИЯМИ ТВОРЧЕСКОЙ ИНИЦИАТИВЫ ПЕРЕДОВИКОВ ПРОИЗВОДСТВА.

ЗАКРЕПИТЬ УСПЕХИ ПРЕДВЫБОРНОГО СОРЕВНОВАНИЯ, ДОБИТЬСЯ УСПЕШНОГО ВЫПОЛНЕНИЯ ФЕВРАЛЬСКОГО И ПОСЛЕДУЮЩИХ МЕСЯЧНЫХ ПЛАНОВ, ЕЩЕ ШИРЕ РАЗВЕРНУТЬ БОРЬБУ ЗА НОВУЮ ПЯТИЛЕТКУ — ТАКОВА СЕЙЧАС ОДНА ИЗ ВАЖНЕЙШИХ ЗАДАЧ.

ОБ ЭТОМ РАССКАЗЫВАЮТ ПОЛУЧЕННЫЕ РЕДАКЦИЕЙ СООБЩЕНИЯ С НОВОСТРОЕК И ПРЕДПРИЯТИЙ ГРУЗИИ.

## Успехи молодых литейщиков

Значительных успехов добился в дни предвыборного соревнования литейный цех Зестафонского феррозавода имени Л. П. Берия.

Если в декабре минувшего года цех выполнил план на 110,5 процента, то в январе 1947 года цех работал еще лучше, выполнив план на 119 процентов. Брак был уменьшен до минимума, снижена себестоимость продукции.

Исключительно хорошо работала в дни предвыборного соревнования бригада по цветному литью, руководимая бывшим учеником ремесленного училища тов. О. Катамадзе. Выпустив 77 штук контактных щек для электропечей, бригада не только работала без брака, но и без единого дефекта. Это—исключительный случай сложной и ответственной работы по цветному литью на нашем заводе.

Бригада т. Катамадзе обычно состоит из 5 человек. Когда по болезни вышли временно из строя 2 человека, бригада все равно не снизила темпов работы.

В цехе 80 процентов общего рабочего состава—рабочая молодежь, бывшие ученики ремесленного училища. Многие имеют уже 5—6 разряды.

Коллектив цеха обязуется в дальнейшем закрепить достигнутые успехи и освоить отливку новых и новых сложных деталей. В данный момент мы работаем над освоением поршневых колец. Этот важный заказ нашего завода мы выполним досрочно.

Инженер А. СТЕПАНЯН,
начальник литейного цеха Зестафонского феррозавода имени Л. П. Берия.

## Передовой цех автозавода

Ремонтно-механический цех — первый из вступивших в эксплоатацию цехов строящегося Кутаисского автозавода.

В 1946 году коллектив цеха работал успешно, завоевал переходящее Красное знамя завода.

В дни закончившейся избирательной кампании цех также работал успешно. Январский план был выполнен на 114 процентов. Двум мастерам цеха тт. Плохову и Чинякову присвоено звание лучших мастеров завода. В цехе сейчас 20 стахановцев и свыше 20 ударников.

Коллектив цеха освоил капитальный ремонт сложного оборудования и теперь, например, легко ремонтирует своими силами многошпиндельные станки-автоматы.

Закрепляя производственные успехи, достигнутые в предвыборные дни, коллектив цеха обязался еще более усилить помощь стройке и заводу, досрочно выполнить план первого квартала 1947 года.

А. ТРИФОНОВ,
председатель цехового профсоюзного комитета Кутаисского автозавода.

## Почин закройщика Матросова

Закройщик московской обувной фабрики «Парижская коммуна» тов. Матросов выступил в предвыборные дни с предложением разработать и применить в каждом цехе предприятия план внедрения стахановских методов труда.

Задача такого плана—создать все условия для высокопроизводительной работы, подтянуть отстающих до уровня передовиков, добиться того, чтобы каждый рабочий изо дня в день работал по-стахановски, увеличить выпуск товаров широкого потребления для населения.

Почин тов. Матросова подхватывается на многих предприятиях легкой и других отраслей промышленности. Заинтересовались им и обувщики Тбилиси.

На Тбилисской обувной фабрике им. Берия Министерства легкой промышленности СССР недавно ввиде опыта создали бригаду закройщиков, для которой разработали план внедрения стахановских методов. Руководит бригадой опытный закройщик тов. Прохоренко. В бригаде 6 человек, каждый из них выполняет сейчас нормы в среднем на 200—220 процентов.

Теперь такие планы разрабатываются для всех цехов фабрики. 11 февраля на фабрике состоялось совещание, на котором актив подробно ознакомился с почином тов. Матросова и наметил мероприятия по использованию его в условиях фабрики.

Фабрика им. Берия январский план выполнила. Но на фабрике есть еще отстающие участки, не выполняют нормы десятки рабочих, остаются неиспользованными большие возможности. Почин тов. Матросова будет иметь большое значение для улучшения работы фабрики, для подтягивания отстающих до уровня передовиков, для успешного выполнения плана 1947 года.

18 февраля Республиканский комитет союза рабочих обувной промышленности и Министерства легкой промышленности Грузии проводят общегородское собрание актива, посвященное постановлению Совета Министров СССР об увеличении выпуска товаров широкого потребления предприятиями государственной легкой промышленности. На этом совещании будут также обсуждены меры по внедрению почина тов. Матросова на обувных фабриках Тбилиси.

## На Украине проведено снегозадержание на 3 миллионах гектаров

КИЕВ, 12 февраля. (ТАСС). Борясь за высокий урожай, колхозники Советской Украины в этом году большое внимание уделяют снегозадержанию. Ежедневно на полях трудятся десятки тысяч колхозников. Они расставляют щиты, раскладывают ветви, устанавливают снопики, делают снежные валы.

Наиболее успешно борются за накопление влаги колхозники Сумской и Харьковской областей. Они уже произвели снегозадержание на площади в 730 тысяч гектаров, перевыполнив задание в 3 раза. На 210 процентов выполнили план снегозадержания колхозники Каменец-Подольской области.

В целом по республике колхозы произвели снегозадержание на площади в 3 миллиона гектаров—на 400 тысяч гектаров больше плана. Эти важнейшие работы продолжаются во всех колхозах Украины.

ГЕОРГИЙ ЛЕОНИДЗЕ,
лауреат Сталинской премии.

## *Родине*

Родина! Гордо стоят твои горы,
Сад твой разросся, ветвями шумит.
Сталин великий—твой гений, опора,
Солнце его, тебя греет, хранит!

Свет его, блеском играя червонным,
Падает брызгами жизни на нас.
Небом лазурным вся озаренная,
Бурно цветешь ты, родная страна!

Радуют взор мой дары урожая,
Творческой силы немолчен напор.
Пусть раздается от края до края
Голос твой, эхо громовое гор!

Вынесла с честью войны ты невзгоды,
Солнце Победы сияет тебе,—
Нет, такой силы, чтоб знамя свободы
Вырвать из рук твоих, крепких в борьбе!

* * *

...Сегодня в стремительной Иори
Улыбки отчизны горят.
Навстречу мне в долах Самгори
Бросается розой заря.
Всю силу моих песнопений,
И светлую юность мою,
И каждое сердца биенье
Родной я стране отдаю, —
Сил новых ее зарожденью,
И этому новому дню,
И этой заре обновленья,
Знамен шелестящих реянью
В моем пышноцветном краю!..

О, стих мой! Стань сердцу опорой
И радостью бурной сверкай,
Как зерен душистые горы,
Как пышных плодов урожай!

* * *

Слава солнцу земли грузинской!
Воплотил он мечты всенародные, —
Мужа силы такой исполинской
Не давала еще наша Родина!

Поднимает полную чашу рука
За здоровье, за силу его вековечную...
Живи
До тех пор, пока
Волны Мтквари летят быстротечные!

Перевел с грузинского
БОРИС СЕРЕБРЯКОВ

## Изделия промкооперации по образцам Всесоюзной торговой палаты

Управление промысловой кооперации при Совете Министров РСФСР утвердило план производства товаров широкого потребления по образцам Всесоюзной торговой палаты. Выработка таких товаров организуется в артелях Москвы, Ленинграда, Московской, Ленинградской, Тульской, Горьковской, Ярославской, Свердловской и других областей. Первая кроватная фабрика имени Калинина в Москве будет выпускать никкелированные трубчатые кровати улучшенных образцов, артель «Метхимпром» — алюминиевые мясорубки, усовершенствованные керосинки «Альфа» и пр.

По образцам Всесоюзной торговой палаты промартели станут выпускать также мебель, галантерею, обувь, трикотажные изделия, различные предметы домашнего обихода, игрушки и т. д. (ТАСС).

## *ПОСЛЕДНИЕ ИЗВЕСТИЯ*

### ПРОИЗВОЛ АНГЛИЙСКИХ ВЛАСТЕЙ В ИТАЛИИ ПО ОТНОШЕНИЮ К СОВЕТСКИМ ГРАЖДАНАМ, ПОДЛЕЖАЩИМ РЕПАТРИАЦИИ

РИМ, 12 февраля. (ТАСС). Здесь стало известно, что английские оккупационные власти в Италии производят вывоз советских граждан, находящихся в лагерях для так называемых перемещенных лиц и подлежащих репатриации на родину. Так, из лагерей в г. Ремини советские граждане направляются в Австрию и другие лагери Италии. Сообщают, что из 11 тысяч советских граждан, находящихся в лагерях № 1 и № 3, в настоящее время осталось около 5.500 человек. В указанных лагерях среди советских граждан проводится вербовка в армию Андерса, производится запись на выезд в другие страны, ведется пропаганда за невозвращение на родину, а также распространяется антисоветская газета «Свободный голос России», издаваемая на русском языке в Австрии.

По имеющимся сведениям, советский представитель по делам репатриации в Италии полковник Яковлев направил союзным оккупационным властям письмо, в котором выразил протест против вышеуказанных действий английских военных властей, а также потребовал допуска в лагери советских представителей по репатриации и отправки всех советских граждан, находящихся в английских лагерях в Италии, на родину.

### АНГЛИЯ ПРИЗНАЛА ПРАВИТЕЛЬСТВО БОЛГАРИИ

СОФИЯ, 13 февраля. (ТАСС). 11 февраля с. г. исполняющий обязанности политического представителя Великобритании в Болгарии Толлингтон вручил премьер-министру Димитрову письмо, в котором сообщается решение правительства Великобритании о признании де-юре правительства Болгарии. В письме одновременно указывается, что признание болгарского правительства не означает, что его прежняя деятельность, направленная на укрепление своего положения, и проведение выборов в Великое Народное Собрание признаются правительством Великобритании как соответствующие духу Ялтинской Декларации. Правительство Великобритании выражает надежду, что болгарское правительство выполнит взятые на себя обязательства согласно пункту 2 договора о мире.

12 февраля Димитров в ответном письме выразил удовлетворение решением правительства Великобритании о признании де-юре болгарского правительства и заявил одновременно, что болгарский народ не может согласиться с мнением правительства Великобритании о том, что прежняя деятельность болгарского правительства и выборы в Великое Народное Собрание не соответствуют духу Ялтинской Декларации.

### ЗАПРОСЫ В ПАЛАТЕ ОБЩИН ПО ПОВОДУ ПРЕБЫВАНИЯ В АНГЛИИ ПОЛЬСКИХ ВОЙСК

ЛОНДОН, 12 февраля. (ТАСС). 11 февраля лейборист Брэмолл спросил в палате общин военного министра, на основе каких законов командование польских войск, находящихся в Англии, не вступивших еще даже в состав польского переселенческого корпуса и не используемых каким-либо иным образом, привлекает к суду и арестовывает военнослужащих, входящих в состав этих войск на основе их собственного дисциплинарного устава.

Военный министр Белленджер ответил: на основе акта о союзных войсках от 1940 года.

Лейборист Уайатт спросил Белленджера, понимает ли он, что акт о союзных войсках от 1940 года является соглашением, заключенным с польским правительством в Лондоне, которому затем было отказано в признании? Таким образом, заявил Уайатт, акт о союзных войсках от 1940 года не может быть распространен на нынешние польские войска в Англии.

Белленджер заявил, что он не имеет новой информации, но, принимая во внимание сомнения, высказанные Уайаттом по этому вопросу, он снова рассмотрит его.

Лейборист Франсис Ноэль-Бэйкер спросил, когда предполагается закончить демобилизацию 58 тысяч польских солдат, которые попрежнему носят военную форму, каким штабам эти солдаты сейчас подчиняются и сколько польских штабных офицеров и других чинов используется в этих штабах?

Белленджер ответил, что этот процесс предполагается закончить в течение двух лет и что польский корпус подчиняется военному министерству.

На вопрос лейбориста Уоклена, как классифицируются члены польского переселенческого корпуса — рассматриваются ли они как члены воинского соединения или как пленные, которые могут быть использованы в английской промышленности, Белленджер ответил: поскольку они должны подчиняться известной дисциплине, они рассматриваются как члены воинского соединения, находящегося в ведении военного министерства. Что касается их использования на работе в Англии, то если они пригодны, работа может быть найдена для них.

Почему, спросил лейборист Уоклен, поляков, находящихся в лагерях переселенческого корпуса, попрежнему снабжают полным армейским пайком, который превосходит обычный рацион английского гражданского населения?

На это Белленджер ответил, что польский переселенческий корпус является частью английской армии и поэтому его активные члены получают пайки по нормам, существующим в английской армии. По соображениям административного порядка до сих пор не было сочтено возможным установить иные нормы.

Не можете ли вы сообщить палате, сказал Уоклен, почему бывшие военнослужащие-поляки, проходящие сейчас подготовку для работы в английской промышленности, должны пользоваться иными условиями, нежели бывшие военнослужащие англичане, относящиеся к той же категории?

Белленджер в ответ заявил, что он рассмотрит этот вопрос более подробно.

### ПРИГОВОР ПО ДЕЛУ БОЛГАРСКОЙ КОНСПИРАТИВНОЙ ОРГАНИЗАЦИИ «НЕЙТРАЛЬНЫЙ ОФИЦЕР»

СОФИЯ, 13 февраля. (ТАСС). Софийский областной суд вынес вчера приговор по делу конспиративной организации «Нейтральный офицер». Подсудимые подполковники Смольянов, Жечев, Петров и майор Станимиров приговорены к 15 годам тюремного заключения каждый и к лишению прав на 20 лет. Остальные подсудимые приговорены к тюремному заключению на сроки от 7 лет до 6 месяцев. Четверо подсудимых оправданы.

# В Совете Безопасности

НЬЮ-ЙОРК, 12 февраля. (ТАСС). Совет Безопасности на состоявшемся вчера заседании начал рассмотрение подготовленного на прошлой неделе комитетом в составе представителей Советского Союза, США, Франции, Австралии и Колумбии проекта решений об осуществлении резолюции Генеральной Ассамблеи о всеобщем регулировании и сокращении вооружений.

Представитель США Остин, выступивший первым, заявил, что США поддержат проект резолюции только в том случае, если в него будут включены предложения об ограничении юрисдикции новой комиссии по разоружению так, чтобы из ее ведения были исключены вопросы, находящиеся в компетенции комиссии по контролю над атомной энергией согласно резолюций Генеральной Ассамблеи от 24 января и 14 декабря 1946 г.

Остин утверждал, что Советский Союз, повидимому, не хочет, чтобы новой комиссии на основании специальной оговорки было запрещено рассматривать вопросы, находящиеся в ведении комиссии по контролю над атомной энергией. По словам Остина, не следует предполагать, что США хотят добиться задержки осуществления важной задачи разоружения. Однако, указал он, если новая комиссия будет создана без точного определения ее юрисдикции, то она сможет рекомендовать, чтобы Совет Безопасности предложил своим членам представить информацию об атомном оружии и других видах оружия, которые могут быть применены для массового уничтожения. Остин подчеркнул, что «функции и полномочия новой комиссии должны быть настолько ясными, что новая комиссия не сможет на законном основании потребовать информации в отношении оружия и вооружения, а также в отношении других вопросов, которые находятся в компетенции комиссии по контролю над атомной энергией».

Остин неоднократно подчеркивал, что юрисдикция новой комиссии должна исключать не только атомные, но и все другие виды оружия, могущего быть использованным для массового уничтожения.

Затем выступил с речью делегат СССР Громыко.

Громыко в начале своего заявления в ответ Остину отметил важное значение тех параграфов проекта резолюции, по которым достигнуто общее согласие среди членов комитета. Касаясь 3-го параграфа, предусматривающего создание новой комиссии по разоружению, Громыко заявил, что, как он первоначально считал, разногласия относились только к некоторым дополнительным пунктам — к определению юрисдикции комиссии. Однако после того, как он заслушал заявление Остина, ему стало ясно, что США не готовы принять даже первую часть параграфа (о создании комиссии), если только Совет не одобрит также дополнительных пунктов. По словам Громыко, 3-й параграф обращает внимание, главным образом, не на вопрос быстрого осуществления резолюции Генеральной Ассамблеи в отношении всеобщего регулирования и сокращения вооружений, а на вопрос о полномочии и функциях комиссии по контролю над атомной энергией и на отношения между этой комиссией и новой комиссией по разоружению.

Громыко заявил, что 3-й параграф с дополнениями США, таким образом, заостряет внимание в основном на этих вопросах процедуры. Он отметил, что резолюции Генеральной Ассамблеи о создании комиссии по контролю над атомной энергией и в отношении разоружения точно определяют и охраняют полномочия комиссии по контролю над атомной энергией, и только Генеральная Ассамблея может вынести решение в отношении функций и полномочий комиссии по контролю над атомной энергией. Как заявил Громыко, советская делегация не может согласиться с тем мнением, что рассмотрение Советом Безопасности подобных вопросов может содействовать быстрому осуществлению резолюции Генеральной Ассамблеи.

Громыко указал, что предложения, которые были представлены США и на которых они упорно настаивали, также неприемлемы, потому что они противопоставляют друг другу различные органы Об'единенных наций. По его словам, замечания Остина показали, что делегация США противопоставляет комиссию по контролю над атомной энергией новой комиссии, которую Совет Безопасности хочет и надеется создать для осуществления резолюции Генеральной Ассамблеи. Искусственное противопоставление двух комиссий также отвлекает внимание от основной задачи и заставляет сосредоточиться на чисто организационных и процедурных вопросах.

Громыко отметил, что в резолюции Генеральной Ассамблеи о всеобщем регулировании и сокращении вооружений не упоминаются отдельно условия, относящиеся к атомному вооружению, с одной стороны, и к другим, обычным, видам вооружения,—с другой. Атомное оружие упоминается в общем разделе об оружии и не делается никакого противопоставления.

Отмечая препятствия, возникшие на пути к быстрому осуществлению резолюции Генеральной Ассамблеи, Громыко заявил, что для американской делегации нет необходимости однообразно повторять тезис о том, что Совет Безопасности должен ускорить рассмотрение рекомендаций, содержащихся в первом предварительном докладе комиссии по контролю над атомной энергией.

Громыко повторил, что Советский Союз готов рассмотреть эти рекомендации и советская делегация оговаривает за собой право, когда Совет Безопасности начнет рассматривать доклад комиссии, изложить позицию Советского правительства по вопросу о контроле над атомной энергией, и особенно изложить свое мнение о необходимости скорого заключения конвенции, требуемой для запрета атомного вооружения.

Громыко указал, что в настоящее время создается новое препятствие в связи с отношениями между комиссией по контролю над атомной энергией и проектируемой новой комиссией по разоружению. Он высказал мнение, что люди, желающие включить специальные условия об охране прав, полномочий, привилегий и престижа комиссии по контролю над атомной энергией, повидимому, стремятся предусмотреть какое-либо будущее нарушение юрисдикции. По словам Громыко, предложение Остина предусматривает возможность возникновения в будущем ситуации, при которой Советский Союз, например, будет рассматривать меры, нежелательные для США, и поэтому США упорно настаивают на включении условий о взаимоотношениях между двумя комиссиями. Как заявил Громыко, обычно, когда предложение защищается на основании какого-либо будущего прогноза того, что может случиться, то это происходит потому, что оно не имеет никакой убедительной фактической основы, и члены Совета должны определить, основаны ли дополнительные предложения к проекту резолюции на правильной оценке фактов.

Громыко согласился с тем, что возможны различные толкования полномочий комиссии по контролю над атомной энергией и взаимоотношений между этой комиссией и будущей комиссией по разоружению. Однако он подчеркнул, что вопрос должен быть разрешен в соответствии с резолюциями Генеральной Ассамблеи, которые определяют задачи органов Об'единенных наций. Советская делегация не разделяет мнения, что Совет Безопасности имеет право прямым или косвенным образом расширить или ограничить полномочия комиссии по контролю над атомной энергией или какого-либо другого органа Об'единенных наций.

Затем Громыко раз'яснил позицию Советского правительства в отношении информации, которую члены Об'единенных наций должны представлять Совету Безопасности или Генеральному секретарю о вооруженных силах на иностранных территориях и внутри страны, указав, что Остин поднял этот вопрос, и позиция Советского правительства иногда неправильно истолковывается некоторыми кругами.

«Как известно,—заявил Громыко,—советская делегация внесла на Генеральной Ассамблее предложение о том, чтобы страны—члены организации Об'единенных наций представили Совету Безопасности или Генеральному секретарю сведения о том, какие вооруженные силы они содержат на чужих территориях, включая территории бывших вражеских государств. Когда советская делегация внесла это предложение на Генеральной Ассамблее, делегация Соединенных Штатов внесла дополнительное предложение о том, чтобы страны—члены Об'единенных наций представили сведения не только о вооруженных силах на чужих территориях, но и о вооруженных силах дома, на собственных территориях. Советская делегация, внося свое предложение, исходила из того, что сведения о войсках, предусматриваемые ее предложением, представляют большой интерес для военно-штабного комитета в связи с разработкой им вопросов, относящихся к проведению в жизнь статьи 43-й Устава о специальных соглашениях. Никто по существу не мог оспаривать этого тезиса советской делегации на Генеральной Ассамблее, в том числе и делегация Соединенных Штатов.

Советская делегация после внесения Соединенными Штатами дополнительного предложения указывала, что американское предложение не имеет отношения к статье 43-й Устава, ибо оно предусматривало предоставление сведений о войсках дома, а статья 43-я Устава предусматривает заключение соглашений о войсках, которые должны быть предоставлены в распоряжение Совета Безопасности в интересах поддержания мира и международной безопасности.

Советская делегация неоднократно заявляла на Генеральной Ассамблее, что, по ее мнению, американское предложение заслуживает рассмотрения в Совете Безопасности в связи с рассмотрением общего вопроса о регулировании и сокращении вооружений и вооруженных сил. Советская делегация, таким образом, возражала против того, чтобы смешивать советское и американское предложения, так как первое имеет отношение к статье 43-й Устава, а второе не имеет отношения к этой статье, но имеет отношение к общему вопросу о сокращении вооружений и вооруженных сил.

В то время советская делегация готова была принять американское предложение при условии, что сведения будут предоставлены не только по войскам и базам, но и по вооружению. Однако это оказалось для некоторых делегаций неприемлемым, в том числе и для делегации Соединенных Штатов.

На пленарном заседании Ассамблеи 14 декабря, когда на одобрение был представлен проект резолюции по этому вопросу, советская делегация вновь указала, что пункт о войсках дома не имеет отношения к рассматриваемому вопросу и что она будет голосовать против этого пункта. В то время советская делегация заявила, что если бы оказалось, что резолюция будет включать и пункт, предусматривающий предоставление сведений о войсках дома, то советская делегация будет голосовать в целом за эту резолюцию. Со стороны делегаций, внесших и ранее отстаивавших предложение о войсках дома, в ответ на это заявление последовало напряженное молчание. В результате была принята резолюция, которую мы рассматриваем попутно с решением Генеральной Ассамблеи о сокращении вооружений и вооруженных сил. Уже одно то обстоятельство, что мы рассматриваем резолюцию по вопросу о сведениях о войсках лишь попутно, кое-что говорит о ее значении, если ознакомиться с историей этого вопроса.

Советская делегация будет добиваться, чтобы решение Генеральной Ассамблеи о всеобщем сокращении вооружений и вооруженных сил не затягивалось под разного рода предлогами. Задачей Совета Безопасности является устранение, а не создание препятствий, мешающих проведению в жизнь этого решения. Советская делегация высказала подобное мнение в начале рассмотрения этого вопроса в Совете после внесения советских предложений от 27 декабря. Она будет придерживаться этой позиции и в дальнейшем.

Советская делегация считает, что предложения, внесенные представителем Соединенных Штатов, не помогают успешному решению этого вопроса. Наоборот, они ведут, в конечном счете, к затягиванию выполнения этого решения Ассамблеи».

После выступления Громыко заседание закрылось. Следующее заседание было назначено на 12 февраля.

# Заявление правительства Украинской ССР совещанию заместителей в Совете Министров Иностранных Дел

ЛОНДОН, 8 февраля. (ТАСС). Представитель Украинской ССР Сенин изложил на состоявшемся вчера заседании заместителей в Совете Министров Иностранных дел точку зрения правительства Украинской ССР по вопросу о мирном договоре с Германией.

В заявлении Украинского правительства указывается, что заключение мирного договора с Германией и связанное с этим урегулирование германского вопроса затрагивают жизненные интересы Украинской Советской Социалистической Республики.

Немецкие захватчики, вероломно вторгшиеся в пределы Советского Союза в июне 1941 г., причинили народному хозяйству и культуре Украинской ССР невиданный ущерб и колоссальные разрушения.

В заявлении приводятся цифры, характеризующие масштабы разорения Украинской ССР немецкими захватчиками.

Немцы разрушили и сожгли 714 городов и более 28 тысяч сел и деревень, свыше двух миллионов зданий, лишили крова около 10 миллионов человек. Немецко-фашистские захватчики разрушили 16.150 промышленных предприятий, на которых было занято около 2,3 миллиона рабочих.

Огромный ущерб нанесли немцы сельскому хозяйству Украины. Они разорили и разграбили 27.910 колхозов, 872 совхоза, 1.300 машинно-тракторных станций, отобрали и угнали в Германию 7.594 тысячи голов крупного рогатого скота, 3.311 тысяч лошадей, 9.333 тысячи голов свиней, 7.317 тысяч голов овец и коз, 59,279 тысяч штук домашней птицы.

Немцы уничтожили 32.930 школ, техникумов, высших учебных заведений и научно-исследовательских институтов, 18 тысяч лечебных учреждений, разграбили музеи, заповедники, взорвали знаменитую Киево-Печерскую лавру, Киевский университет, вывезли свыше 40 тысяч экспонатов украинского искусства и народного творчества.

Всему миру известен тот вклад, который внес украинский народ в дело разгрома общего врага всех Об'единенных наций. Украина одна из первых республик Советского Союза приняла на себя удары вооруженного до зубов врага. В тяжелых оборонительных боях, ареной которых была украинская земля, Советская Армия изматывала силу германской армии. Навсегда войдет в мировую историю героическая оборона украинских городов—Одессы, Киева, Харькова, защищая которые Советская Армия уничтожила свыше 500 тысяч немецких солдат и офицеров.

На временно оккупированной территории Украины широко развернулось партизанское движение. Партизаны Украины отвлекли на себя за время войны 786 тысяч солдат и офицеров противника.

Украинская Советская Социалистическая Республика сыграла важнейшую роль в деле разгрома немецко-фашистской военной машины. Территория Украины была ареной жестоких кровопролитных битв, ее народ понес в последней войне огромные жертвы и претерпел неимоверные страдания и лишения.

Естественно, что украинский народ, понесший огромные жертвы в нынешней войне, кровно заинтересован в том, чтобы условия мирного договора с Германией гарантировали его от новой германской агрессии и обеспечили возмещение ущерба, причиненного немцами народному хозяйству Украины.

Руководствуясь решениями Крымской и Берлинской конференций по вопросу репараций с Германии, правительство УССР считает, что Германия должна возместить в возможно большей мере ущерб, нанесенный Украине. Этот ущерб исчисляется в 285 млрд. рублей, не считая такие потери, которые связаны с гибелью миллионов советских людей, такие потери, как снижение народного дохода, потеря от несобранного урожая. Одновременно правительство УССР подчеркивает свою заинтересованность в том, чтобы нанесенный народному хозяйству Украины ущерб был возмещен натурой за счет из'ятия оборудования германской промышленности, в том числе из западных зон оккупации Германии.

По вопросу о демилитаризации Германии правительство УССР считает, что для полного уничтожения германского милитаризма необходимо не только упразднить германскую армию, ее генеральный штаб и все военные организации, уничтожить всю военную промышленность Германии, но и необходимо искоренить социальную базу германского милитаризма — прусское юнкерство, с одной стороны, и магнатов германского монополистического капитала, с другой. Осуществление этих мероприятий должно создать такие политические и экономические условия для Германии, которые обеспечат безопасность и предупреждение агрессии в будущем, в чем так заинтересован украинский народ.

Правительство УССР считает, что для безопасности народов от германской агрессии в будущем необходимо лишить Германию ее военно-экономического потенциала, для чего необходимо ликвидировать всю германскую военную промышленность и установить на длительное время совместный союзнический контроль над той частью тяжелой промышленности, которая будет оставлена Германии для удовлетворения ее жизненных потребностей и производства на экспорт. В первую очередь такой межсоюзнический контроль четырех держав необходимо установить в отношении промышленности Рурской области.

В отношении военных преступников, а также лиц, совершивших преступление против народов Об'единенных наций и немецкого народа, правительство УССР поддерживает то мнение, что как первые, так и вторые должны быть разысканы, где бы они ни находились, и преданы суду.

Правительство Украины считает необходимым, чтобы граждане союзных и соединенных держав, активно сотрудничавшие с немцами и обвиняющиеся в нарушении законов своих стран, измене или в сотрудничестве с врагом во время войны, находящиеся в любой части Германии, были переданы в руки своих правительств для свершения правосудия над ними.

Для полного осуществления денацификации необходимо обязать Германию не допускать существования и деятельности фашистских и им подобных организаций, преследующих цель лишить народ его демократических прав или ведущих враждебную обществ[illegible] нашим пропаганду. Необходимо также запретить использование бывших активных нацистов — членов гитлеровской партии и лиц, активно поддерживавших гитлеровский режим, на каких бы то ни было руководящих постах в государственном аппарате, местных самоуправлениях, полиции, промышленности, идеологических учреждениях и т. д. Должны строго преследоваться всякие попытки нацистской и милитаристской деятельности или пропаганды.

Правительство УССР предлагает также, чтобы было принято решение о репатриации и роспуске лагерей беженцев и перемещенных лиц в Германии.

В отношении будущего государственного устройства Германии правительство Украины считает, что Германия должна быть единым демократическим государством с самоуправлением земель. Во главе Германского государства должно стоять избранное народом центральное правительство. Созданию такого правительства должно предшествовать проведение полной демократизации и денацификации Германии.

Представив заявление украинского правительства, Сенин заявил, что Украинская ССР сыграла важнейшую роль в деле разгрома немецко-фашистской военной машины и что территория Украины была ареной жестоких кровопролитных боев, а народ Украины понес огромные жертвы и претерпел неимоверные страдания и лишения. Естественно, — сказал Сенин, — что украинский народ, понесший столь большие жертвы в нынешней войне, равно как и сделавший огромный вклад в дело победы над фашизмом, не может не иметь своих соображений о мирном договоре с Германией.

Сенин указал, что правительство Украины, представляя настоящие предложения, руководствуется искренним желанием создать демократический и прочный мир в Европе и во всем мире и выражает свою уверенность в том, что выдвинутые им предложения найдут свое воплощение в мирном договоре с Германией.

# Заявление правительства Белорусской ССР совещанию заместителей в Совете Министров Иностранных Дел

ЛОНДОН, 9 февраля. (ТАСС). Вчера на заседании заместителей в Совете Министров Иностранных Дел Министр Иностранных Дел Белорусской ССР К. В. Киселев изложил взгляды правительства Белорусской ССР в отношении урегулирования германского вопроса. В заявлении говорится, что Белорусская ССР, являясь ближайшим соседом Германии, не раз была об'ектом агрессии с ее стороны. Вследствие германского вторжения и длительной оккупации Белоруссия понесла исключительно тяжелые потери, и потому белорусский народ кровно заинтересован в таком разрешении германской проблемы, которое гарантировало бы ему безопасность от нападения со стороны Германии в будущем.

Правительство Белорусской ССР считает своим долгом изложить свою точку зрения о будущем Германии и принять участие в работе Совета Министров Иностранных Дел по вопросам, относящимся к проекту мирного договора с Германией, которые касаются интересов Белоруссии. Единственным желанием белорусского народа,—говорится в заявлении,—является активное сотрудничество в деле установления демократического и прочного мира во всем мире.

В течение трех с лишним лет Белорусская ССР находилась под игом фашистских оккупантов, и за это время ее территория подверглась невиданному в истории опустошению, а ее население массовому истреблению.

В заявлении приводятся цифры, характеризующие огромный ущерб, причиненный немецкими захватчиками Белорусской ССР.

Превращены в руины такие крупные города Белоруссии, как Витебск, Гомель, Могилев, Брест, Полоцк, Орша, Барановичи, Молодечно, Бобруйск, Борисов, Мозырь, а также столица республики—Минск.

Немецкие оккупанты сожгли и разрушили в городах и селах Белоруссии 1.277.249 зданий, в том числе культурно-просветительные учреждения, учебные и лечебные заведения и жилые дома. Они уничтожили полностью 7.808 школьных зданий, 27 сельскохозяйственных школ, 16 техникумов, 13 научно-исследовательских институтов, 639 медицинских учреждений, в том числе 213 больниц, 117 родильных домов и т. п.

Три миллиона человек лишились крова и личного имущества.

Прямой ущерб, причиненный Германией в результате военного нападения и длительной оккупации Белорусской ССР, выражающийся в потере реальных ценностей, уничтоженных, разрушенных, поврежденных и разграбленных, составляет 75 миллиардов рублей (в государственных ценах 1941 г.), что в переводе на американские доллары составляет 15 миллиардов. В эту цифру не включен косвенный ущерб, причиненный немцами белорусскому народу.

Вот почему,—говорится далее в заявлении,—германская проблема не может не волновать белорусский народ, который кровно заинтересован в том, чтобы исключить на будущее повторение агрессии со стороны Германии.

Правительство Белорусской ССР требует от Германии уплаты репараций в натуре в пользу Белоруссии на сумму 1 миллиард 500 миллионов американских долларов, что составит 10 проц. от общей суммы ущерба, понесенного белорусским народом в результате войны и немецкой оккупации.

Пред'являя это требование, правительство Белорусской ССР исходит из решений Крымской и Берлинской конференций руководителей трех держав, признавших ответственность Германии за ущерб и страдания, которые она причинила Об'единенным нациям.

В заявлении указывается также, что самоотверженная борьба белорусского народа против немецких захватчиков явилась ценным вкладом в общее дело победы Об'единенных наций над гитлеровской Германией.

Далее в заявлении говорится о задачах, стоящих перед союзниками в отношении Германии, и подчеркивается необходимость полного ее разоружения и демилитаризации, а также поддерживается точка зрения правительства Союза Советских Социалистических Республик, выраженная В. М. Молотовым на заседании Совета Министров Иностранных Дел в Париже 9 июля 1946 года, о том, чтобы Германия оставалась в разоруженном и демилитаризованном состоянии в течение, по крайней мере, 40 лет.

В заявлении указывается на необходимость ликвидации военно-экономического потенциала Германии и, в частности, срочного проведения в жизнь программы военного и экономического разоружения Рурской области, которая, оставаясь составной частью Германии, должна поступить под межсоюзный контроль четырех государств—Советского Союза, США, Великобритании и Франции.

Чтобы предотвратить опасность новой агрессии со стороны Германии, говорится далее, необходимо также уничтожить и существующую необычайную концентрацию капитала в трестах, картелях и т. д., так как именно крупные германские монополистические круги породили гитлеровский фашизм, и явились вдохновителями и зачинщиками второй мировой войны.

Управление крупнейшими промышленными и транспортными предприятиями, торговыми и банковскими учреждениями должно быть передано в руки демократических органов государственной власти.

Для того, чтобы подорвать экономические силы реакции и милитаризма, необходимо проведение демократической земельной реформы.

В заявлении указывается на необходимость для осуществления тех решений Берлинской конференции, которые относятся к политическим задачам и предусматривают действенное и всеоб'емлющее переустройство Германии на новых демократических началах, решительное искоренение нацизма и его идеологии.

Угроза новой германской агрессии не может быть устранена до тех пор, пока в Германии не будут введены в действие демократические силы, по своей природе враждебные империалистическим устремлениям. Необходима решительная чистка от нацистов и их пособников всех звеньев общественно-политической и экономической жизни.

В заявлении приводится ряд фактов, говорящих о том, что не всегда и не во всех районах Германии проводится последовательная реализация решений Берлинской конференции о денацификации.

Так, говорится в заявлении, Белорусское правительство не может, например, отнестись безразлично к фактам существования в некоторых районах Германии различных организаций, состоящих из военных преступников и пособников гитлеровских палачей и ведущих подрывную деятельность против союзных наций. В городе Регенсбурге, в частности, существует так называемый «Белорусский комитет», фашистская физиономия которого достаточно широко известна. В заявлении указывается, что ликвидация всякого рода фашистских и полуфашистских организаций, искоренение нацизма и его идеологии, осуществление широкой программы демократизации Германии создадут надежную гарантию мира и безопасности и позволят всем народам без страха и с надеждой смотреть на будущее.

Демократизация Германии требует широкого включения в процесс переустройства массовых демократических организаций (демократических партий, профсоюзов и т. д.), которые могли бы оказать серьезную помощь оккупационным властям в выполнении Крымских и Потсдамских решений о демилитаризации и уничтожении военно-экономического потенциала Германии, о денацификации административно-хозяйственного аппарата и искоренении фашистской идеологии.

К руководству профсоюзами и демократическими общественными организациями должны быть привлечены активные и проверенные на работе антифашисты. Профсоюзы Германии должны быть едиными и иметь возможность для широкого развития на всей германской территории.

В заявлении правительства Белорусской ССР подчеркивается, что существенно важное значение для дела мира и демократизации Германии имеет вопрос о ее государственном устройстве.

Правительство Белорусской ССР стоит за создание в дальнейшем единой Германии, с предоставлением широких демократических прав органам местного самоуправления. Расчленение Германии может создать почву для борьбы между другими державами за вовлечение немецких государств в свою сферу влияния и тем самым таило бы в себе зародыш будущих международных конфликтов.

В заключение правительство Белорусской ССР считает необходимым напомнить, что условием, обеспечивающим военное и экономическое разоружение Германии, ее действительное и всеоб'емлющее переустройство на демократической основе и решительное искоренение нацизма и всех его пагубных последствий, а также выполнение ею репарационных претензий союзных держав, является установление над всей политической и экономической жизнью Германии строгого контроля со стороны четырех союзных держав—Советского Союза, США, Великобритании и Франции, несущих главную ответственность перед Об'единенными нациями за то, чтобы Германии не возродилась вновь как агрессивная сила.

Только такой контроль явится действительной гарантией против опасности возрождения агрессивных сил в Германии, пока не будут уничтожены корни германского милитаризма, пока Германия не станет действительно демократическим и миролюбивым государством.

Необходимость эффективного контроля подтверждается опытом послеверсальского периода, когда побежденная Германия в короткий срок сумела, используя все легальные и нелегальные возможности, создать мощную военную машину для нападения на демократические страны.

Контрольному органу должны быть предоставлены широкие полномочия предпринимать такие санкции против нарушений Германией возложенных на нее союзными государствами обязательств в силу мирного договора, которые он сочтет необходимыми.

В заявлении правительства Белорусской ССР выражена надежда, что высказанные им соображения о будущем устройстве Германии будут приняты во внимание Советом Министров Иностранных Дел и что осуществление их послужит делу всеобщего мира. Одновременно правительство Белорусской ССР выразило надежду на то, что Совет Министров сумеет создать такие условия, при которых Германия навсегда перестанет быть очагом агрессии.

# Ремонт тракторов и сельскохозяйственного инвентаря по МТС Грузинской ССР

## На 10 февраля 1947 года

### ПО МИНИСТЕРСТВУ ЗЕМЛЕДЕЛИЯ

| МТС | Отремонтировано | | | | |
|---|---|---|---|---|---|
| | Тракторов | Комбайнов | Плугов | Сеялок | Культиваторов |
| Карельская | 100,0 | 50,0 | 62,5 | 55,6 | 50,0 |
| Горийская | 80,0 | — | 89,5 | 75,0 | — |
| Шиндисская | 70,0 | — | 69,6 | — | 33,3 |
| Цителкалакская | 104,2 | — | 90,0 | 25,0 | — |
| Душетская | 87,5 | — | 75,0 | 100,0 | 100,0 |
| Сталинирская | 76,2 | — | 50,0 | — | — |
| Ксуисская | 95,2 | — | 65,0 | 30,0 | 50,0 |
| Ахалкалакская | 88,1 | — | 45,5 | 64,3 | 40,0 |
| Вачнанская | 100,0 | — | 64,7 | 60,0 | 133,3 |
| Богдановская | 100,0 | — | 90,9 | 71,4 | 100,0 |
| Ахалцихская | 100,0 | — | 96,0 | 100,0 | 60,0 |
| Тианетская | 78,3 | — | 70,0 | 33,3 | 40,0 |
| Цалкинская | 96,2 | — | 83,3 | — | — |
| Асуретская | 87,5 | — | 51,5 | 58,3 | 63,6 |
| Гурджаанская | 83,3 | 22,2 | 58,3 | 66,7 | 33,3 |
| Качретская | 74,0 | — | 87,5 | 85,7 | 42,9 |
| Ульяновская | 90,9 | — | 77,8 | 100,0 | 83,3 |
| Цнорская | 90,6 | 8,7 | 100,0 | 66,7 | 60,0 |
| Цительская | 88,5 | 4,0 | 56,9 | 50,0 | — |
| Алазанская | 71,2 | — | 76,9 | 46,7 | 87,5 |
| Ширакская | 87,0 | 2,4 | 79,4 | 76,9 | 33,3 |
| Телавская | 92,0 | — | 70,0 | 20,0 | — |
| Ахметская | 70,8 | 9,1 | 50,0 | — | — |
| Кварельская | 65,9 | — | 59,5 | — | — |
| Дигомская | 66,7 | — | 55,6 | — | — |
| Тбилисская | 100,0 | — | 77,4 | 24,4 | 100,0 |
| Телетская | 87,5 | 16,7 | 81,0 | 62,5 | 55,6 |
| Михетская | 58,1 | — | 28,9 | — | 100,0 |
| Каразская | 87,8 | — | 66,7 | 42,9 | 40,0 |
| Сагареджойская | 70,7 | 5,9 | 62,9 | 22,2 | 50,0 |
| Сартичальская | 85,7 | 6,7 | 21,4 | 33,3 | 40,0 |
| Башкичетская | 90,0 | — | 80,0 | 50,0 | — |
| Кутаисская | 100,0 | — | 109,5 | — | 100,0 |
| Самтредская | 81,3 | — | 53,8 | — | 100,0 |
| Ванская | 107,1 | — | 100,0 | — | — |
| Зестафонская | 100,0 | — | 100,0 | — | 100,0 |
| Итого | 85,2 | 3,7 | 70,4 | 53,4 | 49,0 |

### ПО МИНИСТЕРСТВУ ТЕХНИЧЕСКИХ КУЛЬТУР

| МТС | Отремонтировано | | | | |
|---|---|---|---|---|---|
| | Тракторов | Комбайнов | Плугов | Сеялок | Культиваторов |
| Гульрипшская | 86,4 | — | 88,2 | — | 100,0 |
| Гальская | 93,3 | — | 100,0 | — | 100,0 |
| Очамчирская | 100,0 | — | 100,0 | — | 100,0 |
| Гудаутская | 50,0 | — | 125,0 | — | 50,0 |
| Тамышская | 71,4 | — | 75,0 | — | — |
| Кобулетская | 83,3 | — | 80,0 | — | 100,0 |
| Махарадзевская | 110,0 | — | 100,0 | — | 50,0 |
| Ланчхутская | 100,0 | — | 95,0 | — | 50,0 |
| Абашская | 100,0 | — | 104,8 | — | 50,0 |
| Цхакаевская I | 100,0 | — | 87,0 | — | — |
| Цхакаевская II | 57,1 | — | 150,0 | — | — |
| Гегечкорская | 100,0 | — | 57,1 | — | — |
| Зугдидская | 89,5 | — | 85,0 | — | 100,0 |
| Хобская | 85,7 | — | 75,0 | — | 100,0 |
| Цулукидзевская | 73,3 | — | 86,7 | — | 100,0 |
| Лагодехская | 87,3 | — | 81,8 | — | — |
| Борчалинская | 94,9 | — | 59,5 | 30,0 | — |
| Шулаверская | 81,5 | — | 53,8 | 36,8 | 66,7 |
| Болнисская | 90,3 | 25,0 | 87,5 | 66,7 | 66,7 |
| Хашурская | 86,1 | 50,0 | 76,0 | 60,0 | 73,0 |
| Агаринская | 96,8 | 30,0 | 100,0 | 100,0 | 100,0 |
| Руисская | 75,0 | 9,1 | 85,7 | 72,7 | 111,1 |
| Ахалсопельская | 41,5 | — | 43,8 | — | — |
| Каспская | 75,0 | 33,3 | 58,8 | 40,0 | 66,7 |
| Кобулетская МИС | 125,0 | — | — | — | — |
| Итого | 84,7 | 10,8 | 79,1 | 46,1 | 63,4 |

# Накануне весеннего сева

(От нашего специального корреспондента)

Приближается весна—время горячих сельскохозяйственных работ. От того, как готовятся колхозы к весеннему севу, насколько тщательно продуманы все вопросы, связанные с выходом в поле, зависит качество весенних работ—пахоты, сева, зависит судьба урожая.

В прошлом году урожай в колхозах Гурджаанского района был выше, чем в 1945 году. Однако средние показатели по району были ниже плановых.

Учитывая уроки прошлого года, районные организации и колхозы широко развернули подготовку к весеннему севу. Во многих колхозах полностью засыпаны семена, идет сбор и вывозка на поля удобрений, заканчивается ремонт сельскохозяйственного инвентаря, рабочий скот поставлен на усиленное кормление.

Однако на отдельных участках подготовительные работы проходят медленно, далеко не все колхозы по-настоящему борются за то, чтобы организованно, в полной готовности встретить весну второго года новой сталинской пятилетки.

Одним из важнейших условий, обеспечивающих успешное проведение весенних работ, является своевременное приведение в порядок тракторов и прицепного инвентаря.

Гурджаанская МТС справляется с ремонтом тракторов. Выполнив план к 1 февраля на 79 процентов, коллектив МТС поставил перед собой задачу—закончить ремонт всего тракторного парка к 25 февраля. Работа идет в две смены. На 5 февраля из оставшихся неотремонтированными 10 тракторов 5 уже были готовы к сдаче комиссии.

Тщательная проверка отремонтированных тракторов показывает, что коллектив МТС борется не только за количественное выполнение плана, но и за хорошее качество.

Передовики МТС—слесарь тов. С. Гоголашвили, кузнец тов. И. Байда, токарь тов. С. Завришвили, слесарь тов. И. Купрашвили и другие показывают образцы честного отношения к труду. Тов. Гоголашвили с помощью придуманного им приспособления в три раза сократил время на заливку вкладышей.

Гораздо хуже с ремонтом прицепного инвентаря. Из 37 плугов на 5 февраля был отремонтирован 21.

Затягивается также ремонт сельскохозяйственного инвентаря в колхозах. В то время как в передовых колхозах—им. Кагановича селения Шрома, им. Бакрадзе селения Верхние Гурджаани—он в основном закончен, в ряде других к ремонту только приступили.

В шашианском колхозе «Коминтерн» из 9 плугов отремонтировано 4, в Веджинском из 11 — 7. Из 491 плуга, имеющегося в колхозах, отремонтировано 368.

Основой будущего урожая является высокое качество семенного материала.

Колхозы района полностью обеспечены семенами кукурузы, подсолнуха, лобио, овса и других культур. Засыпано 186 центнеров семян яровой пшеницы. Из этого количества 60 центнеров подлежат обмену на семена пшеницы сорта «шавпха», которая в этом году впервые будет посеяна в районе. Необходимо обменять на семена также 40 центнеров ячменя. Сроки, намеченные для вывозки обменного фонда с Цворского пункта «Заготзерно» и Бадиаурского семенного пункта, давно прошли, но пока-что колхозы зерно не вывезли.

Ряд колхозов не обеспечил себя семенным картофелем.

Всего по району недостает 200 центнеров семенного картофеля. Картофель можно получить в колхозах соседнего района, есть и договоренность об этом, но вывозка откладывается со дня на день.

Первую проверку семян контрольная лаборатория закончила к началу февраля. Образцы семян, представленные колхозами на анализ, за исключением проса, отвечали пред'являемым требованиям. Однако проверка показала, что не все председатели колхозов серьезно отнеслись к очистке семян. Так, например, семена, представленные велисцихским колхозом имени Берия, оказались засоренными.

Многие колхозы с большим опозданием представляют семена на проверку. Работники лаборатории в свою очередь уделяют мало внимания очистке и хранению семенного материала на местах. На 5 февраля из 44 колхозов проверены семена только в 14.

В ряде колхозов безответственно относятся к хранению семенного фонда. Так, в Ахалшенском колхозе (председатель тов. Н. Миндиашвили) в результате плохого хранения и ухода сгнило 1.300 килограммов картофеля.

Не созданы необходимые условия для работы лаборатории, в результате тормозится проверка семян на всхожесть.

Весной прошлого года в районе живой тягловой силой было вспахано 1.756 гектаров. Примерно такой же об'ем работы предстоит провести в этом году.

Многие колхозы района по-хозяйски заботятся о подготовке рабочего скота к весне. В бакурцихском колхозе имени Чарквиани, в велисцихском колхозе имени Орджоникидзе, в колхозах имени Сталина и имени Кагановича селения Шрома для ухода за скотом выделены опытные колхозники. В этих колхозах скот был заранее поставлен на усиленное кормление.

Иное положение в Чумлакском колхозе. Здесь недооценивают роли живой тягловой силы. Не выделено достаточного числа колхозников для ухода за скотом. Скот используется на работах, не имеющих ничего общего с подготовкой к севу. Половина скота сильно истощена. Вместо 3 килограммов концентрированных кормов, истощенному скоту дается 800 граммов.

Так же относятся к живому тяглу в колхозе имени Орджоникидзе селения Кахети.

* * *

Колхозы Гурджаанского района имеют все условия для образцовой подготовки к весенним сельскохозяйственным работам. Задача состоит в том, чтобы устранить имеющиеся недочеты, подтянуть отстающие колхозы, еще выше поднять ответственность земельных работников района и руководителей колхозов, мобилизовать внимание и энергию колхозников на своевременное проведение всех работ, связанных с подготовкой к весеннему севу.

Большую роль в этом должны сыграть проходящие сейчас в колхозах отчетные собрания. Обсуждение годовых отчетов должно быть тесно увязано с задачами весеннего сева, с задачами борьбы за получение высокого урожая во втором году новой сталинской пятилетки.

П. СИЛАДЗЕ.

## Началась весенняя пахота

СУХУМИ. (Наш корр.). Колхоз имени 1 Мая селения Псху в прошлом году полностью рассчитался с государством по поставке сельскохозяйственных продуктов. По отдельным видам животноводческих продуктов, например, по мясу и молоку, уже выполнено задание первого квартала 1947 года.

Сейчас колхозники усиленно готовятся к весеннему севу. Они отремонтировали весь сельскохозяйственный инвентарь. В хорошем состоянии находится рабочий скот.

Пахари приступили к под'ему целины и уже вспахали несколько десятков гектаров.

## В Ахалцихской МТС

АХАЛЦИХЕ. (Наш корр.). Коллектив Ахалцихской МТС на 30 дней раньше срока выполнил годовой план ремонта тракторов и прицепного инвентаря. Кроме тракторов отремонтировано 25 плугов, 9 лущильников, 8 сеялок.

Хорошо отремонтировали свои тракторы бригады тт. Я. Пейкрищвили, И. Пушкарева. Бригада тов. К. Ананяна вместо 3 тракторов отремонтировала 4.

В процессе ремонта работники МТС реставрировали и изготовили большое количество запасных частей для тракторов и сельскохозяйственного инвентаря.

Началась перевозка горючего. Уже доставлено 33 тонны.

На Батумском цитрусовом комбинате—укупорка банок с готовой продукцией.

Фото К. Бабаяна.

## Грузинский шифер

Шиферные плиты — ценнейший строительный материал. Это—один из видов новой промышленной продукции Грузии.

Шиферный завод Министерства промышленности строительных материалов СССР был создан незадолго до конца Отечественной войны. Коллектив завода проделал большую работу по налаживанию нового производства, по обучению новых рабочих кадров.

Рабочие кадры пришли на завод с колхозных полей. Завод был для них новым делом. Прошло, однако, немного времени, и новички стали овладевать новыми для них специальностями, выдвигать из своей среды отличных производственников: папш-машинистов, голлендерщиков, формовщиков, выполняющих нормы на 150 и больше процентов.

Немало трудностей пришлось преодолеть молодому коллективу завода, пока не наладилось выполнение плановых заданий. 1946 год прошел уже, как год серьезных успехов.

Утвержденная приказом министра промышленности стройматериалов СССР тов Л. М. Кагановичем производственная программа на 1946 год была выполнена на 154 процента. Коллектив завода выдал сверх плана 2.700.000 штук плиток шифера. На перевыполнении плана 1946 года особенно сказалась ритмичная работа коллектива во второй половине года.

В ответ на обращение первого всесоюзного совещания актива промышленности стройматериалов на заводе было развернуто социалистическое соревнование. Взятые обязательства проверяются ежемесячно, результаты обсуждаются на общих собраниях смен.

Передовики завода добились в своей работе высоких показателей. Бригада мастера М. Сухашвили выполнила годовой план на 163 процента, бригада мастера П. Хуцишвия—на 159 процентов, бригада мастера С. Пергадзе—на 148 процентов. Выполнили годовые нормы папш-машинисты Г. Мадзацидзе, В. Мандзулашвили, Л. Грек, С. Сухашвили, голлендерщики М. Джанелидзе, Ф. Меладзе и другие.

Заводской коллектив добился значительной экономии основных материалов и сырья. Сэкономлено за год до 400 тонн цемента, до 150 тонн асбеста и 44.000 киловаттчасов электроэнергии.

Новые ответственные задачи стоят перед Грузинским шиферным заводом в текущем году. План 1947 года утвержден в размере 12.500.000 штук шифера. Коллектив с под'емом взялся за выполнение этого задания. План января выполнен на 106 процентов. Это—результат развернувшегося на заводе соревнования в честь выборов в Верховный Совет Грузинской ССР.

В 1947 году Грузинский шиферный завод должен быть расширен с целью организации массового производства большеразмерных асбесто - цементных волнистых плит. Они рекомендованы к применению в промышленном и жилищном строительстве для ограждающих конструкций кровель и стен.

В 1947 году должны быть составлены проекты и произведено расширение завода для обеспечения массового выпуска большеразмерных плит.

Коллектив Грузинского шиферного завода приложит все усилия для того, чтобы выпуск шифера рос из месяца в месяц и плановое задание 1947 года было выполнено досрочно

Щ. ГВИЧИЯ,

директор Грузинского шиферного завода.

# Кузница инженерных кадров

## К 25-летию Грузинского политехнического института имени С. М. Кирова

Четверть века назад в стенах Тбилисского государственного университета начал свою работу политехнический факультет, призванный выращивать инженерные кадры для начинавшей еще только развиваться социалистической промышленности молодой советской республики. Организация политехнического факультета явилась одним из первых мероприятий советской власти в Грузии, сыгравших значительную роль в развитии науки, техники и культуры республики.

Несмотря на трудности, связанные в то время с преподаванием и учебой на грузинском языке, при невыработанной еще научно-технической терминологии и при почти полном отсутствии учебников, политехнический факультет успешно развернул работу.

Много труда и энергии было вложено в дело организации и дальнейшего развития политехнического образования в Грузии ректором университета проф. И. А. Джавахишвили, профессорами П. Г. Меликишвили, Н. И. Мусхелишвили, А. М. Размадзе, А. М. Бенашвили, А. И. Дидебулидзе, Г. Н. Николадзе, Г. А. Цулукидзе, И. А. Кипшидзе, Л. Н. Днасамидзе, Г. К. Гедеванишвили, В. М. Какабадзе и другими.

В 1923/24 учебном году на всех трех курсах политехнического факультета обучалось 352 студента, а в 1927/28 учебном году на пяти курсах его насчитывалось уже 1.187 человек. В июне 1928 года состоялся первый выпуск инженеров, окончивших политехнический факультет Тбилисского государственного университета.

Ввиду значительного увеличения контингента студентов политехнического факультета и роста как квалификации, так и численности профессорско-преподавательского персонала, к концу 1927/28 учебного года назрел вопрос о выделении политехнического факультета в самостоятельное высшее учебное заведение. Летом 1928 года политехнический факультет был выделен из Тбилисского государственного университета и преобразован в Государственный политехнический институт Грузии.

Число студентов в институте росло из года в год и к 1 сентября 1946 года составляло 3.145 человек на стационаре и более 1.200 человек на заочном обучении.

За 25 лет своего существования институт выпустил более 7.300 инженеров тридцати различных специальностей. Многие выпускники института занимают в настоящее время ответственные посты на государственной и партийной работе, возглавляют крупнейшие промышленные предприятия в Грузии и в других республиках Советского Союза. Так, например, бывший воспитанник института Р. И. Агладзе—ныне профессор, доктор технических наук, действительный член Академии наук Грузинской ССР, другой воспитанник института—Герой Советского Союза Г. Г. Гоциридзе возглавляет в настоящее время одно из главных управлений Министерства авиационной промышленности СССР, Б. И. Гуджеджиани является управляющим комбинатом «Грузуголь», Л. А. Маряхин—управляющим комбинатом «Грузшахтострой», Н. Г. Гомелаури—директором Закавказского металлургического завода, И. Г. Кекелидзе—директором Зестафонского ферросплавного завода, А. Дадашев — управляющим Дашкесанским рудоуправлением, В. Абесадзе—управляющим трестом «Грузнефть».

Большую работу ведут научные силы института. Созданные ими научные школы внесли ценный вклад в советскую науку и технику. Так, например, многие научные работники и крупные инженеры, воспитанные проф. Г. А. Цулукидзе, работают как в самом институте, так и в горных научно-исследовательских учреждениях, в министерствах, проектных и производственных организациях. Среди них — доценты кандидаты наук, заведующие кафедрами И. А. Хухунайшвили, Р. И. Джикия, Н. М. Ткемаладзе, доценты—кандидаты наук Б. И. Абесадзе, К. М. Барамидзе, Г. А. Картвелишвили, А. А. Дзидзигури.

Профессором А. И. Дидебулидзе создана электротехническая школа Грузии. В числе его учеников—доценты кандидаты наук, заведующие кафедрами Г. М. Махарадзе и Д. Г. Туманишвили, доценты—кандидаты наук Г. А. Сисоян, Н. В. Габашвили, А. К. Котия, М. С. Дидидзе.

В области технологии металлов и технологии машиностроения успешно работают профессор Г. К. Гедеванишвили и его ученики, в том числе заведующие кафедрами — профессор доктор М. В. Касян и доценты кандидаты наук Г. Д. Гоциридзе, Ф. Н. Тавадзе, А. Т. Хвичия и другие.

Профессора А. А. Твалчрелидзе, И. С. Есьман, Г. М. Мухадзе, В. М. Какабадзе и другие совместно со своими учениками неустанно трудятся над разрешением ряда сложных научно-технических вопросов.

Профессорско-преподавательский состав института непрерывно работает над повышением своей научной квалификации. Это наглядно иллюстрируется тем, что только за последние пять лет защищены 10 докторских и 60 кандидатских диссертаций. За это же время утверждены в ученом звании профессора 8 человек и в звании доцента 28 человек.

Научными работниками института проработано значительное число тем большого теоретического и практического значения. При их же участии результаты многих работ внедряются в производство.

Особо следует отметить крайне важную работу, которая проводится институтом по составлению или переводу на грузинский язык учебников и учебных пособий.

В повышении уровня теоретической подготовки студенчества немалую роль играют студенческие научно-технические кружки, функционирующие с 1924 года. Этими кружками издаются учебники и учебные пособия, программы и инструкции, научно-технические бюллетени, проводятся работы по изучению и использованию местного сырья, организуются научно-технические конференции.

В годы Великой Отечественной войны, потребовавшей от всей Советской страны оказания максимальной помощи фронту и тылу, ученые института провели ряд важных работ. Таковы, например, работы кафедр горного факультета по оказанию помощи горно-техническим предприятиям Грузии, кафедр электро - технического, механического, химико - технологического и строительного факультетов по улучшению технологического процесса на ряде заводов, по выявлению и использованию новых видов местного сырья и строительных материалов, по экономии электрической и тепловой энергии и т. д.

С первых же дней войны многие преподаватели и студенты института ушли в ряды доблестной Советской Армии, чтобы с оружием в руках защищать социалистическую Родину от немецко-фашистских захватчиков. За проявленные в боях мужество и храбрость они удостоены высоких правительственных наград, а гвардии подполковнику Г. Г. Гоциридзе, майору И. Н. Цицишвили, гвардии капитану К. Н. Уклеба, гвардии старшему лейтенанту И. Н. Гвенцадзе присвоено высокое звание Героя Советского Союза.

После победоносного завершения Отечественной войны многие из ушедших в армию преподавателей и студентов возвратились в институт и продолжают прерванную работу и учебу.

Постановлением Совета Министров Союза ССР от 24 января 1947 года Грузинский индустриальный институт имени С. М. Кирова переименован в Грузинский политехнический институт имени С. М. Кирова, а Указом Президиума Верховного Совета СССР от 26 января 1947 года за выдающиеся заслуги в области подготовки инженерных кадров для социалистической промышленности институт награжден орденом Трудового Красного Знамени. Орденами и медалями награждены и многие работники института.

Высокая оценка деятельности института обязывает весь коллектив его научных работников еще больше усилить работу на благо Родины.

Коллектив Грузинского политехнического института имени С. М. Кирова приложит все свои силы и знания для успешного выполнения почетного дела выращивания инженерных кадров, столь необходимых для претворения в жизнь задач, поставленных перед Советской страной нашим великим вождем и учителем, корифеем науки товарищем Сталиным.

Доцент А. П. БОДЖГУА,
директор Грузинского ордена Трудового Красного Знамени Политехнического института имени С. М. Кирова.

Водосброс на Алазанской оросительной системе.

Фото В. Тархова.

## Доходы табаководов Абхазии

СУХУМИ. (Наш корр.). Колхозы Абхазии значительно перевыполнили государственный план поставки табака. При плане 4.480 тонн на заготпункты вывезено 5.147 тонн.

Передовые табаководческие артели—имени Сталина селения Леселидзе, имени Сталина селения Гантиади, имени Берия селения Кодори получили с гектара по 15—17 центнеров табака. Колхоз имени Берия селения Репо-Шекелети убрал с гектара 12 центнеров сигарного табака типа «гаванна».

За сданный государству табак колхозы получили 58.5 миллиона рублей. Кроме того, многим табаководческим колхозам за перевыполнение плана заготовки начислена премия - надбавка. Сумма премии-надбавки, по неполным данным, составила 14 миллионов рублей. Колхоз имени Орджоникидзе селения Пители-Беслетка сдал сверх плана 25 тонн табака и получил 697 тысяч рублей премии - надбавки, артель имени Руставели селения Гумиста, сдавшая 46,7 тонны табака вместо 25,5 тонны, получила 530 тысяч рублей премии - надбавки.

## Новые предприятия потребкооперации

При производственном комбинате Тбилисского райпотребсоюза организован ряд новых мастерских и цехов. На-днях начала работать мастерская пошивки мужской и дамской верхней одежды на улице Саба-Сулхана. Мастерская имеет ателье мод, где производится индивидуальный пошив пальто и костюмов. Организован также новый обувный цех.

Пущена в ход кондитерская мастерская. Здесь изготовляются восточные сладости — чурчхелы, гозинаки, глазированные орехи, рахат-лукум, а также торты, пирожные, печенье.

Работают два цеха трикотажных изделий. Они выпускают дамские жакеты, мужские свитеры, майки, чулки, носки и др.

Организуется штамповочно - механическое производство. Здесь будут изготовляться предметы домашнего обихода и посуда—кастрюли, сковороды, ведра, ложки и др. Новое производство будет выпускать продукцию на 150 тысяч рублей в месяц.

## Реставрация памятников архитектуры

Отдел охраны исторических памятников Управления по делам архитектуры при Совете Министров Грузинской ССР в этом году намечает проведение больших работ по ремонту и реставрации ряда архитектурных памятников.

Среди первоочередных работ—реставрация фресок в церквах Цаленджиха и Хоби и в монастыре Мартвили. Эти фрески, относящиеся к XI, XII и XIII векам, представляют большой интерес и свидетельствуют о высоком уровне живописи в Грузии в средние века.

Будут продолжаться также работы по ремонту Мцхетского собора, монастыря в Самтавро, церкви в Джвари, цитадели дворца царя Ираклия II в Телави.

На работы по ремонту и реставрации архитектурных памятников в этом году ассигновано 1 миллион 300 тысяч рублей.

# Творец „Ивана Сусанина“

*К 90-летию со дня смерти М. И. Глинки*

Основоположник русской национальной музыкальной школы Михаил Иванович Глинка сделал для русской музыки то же, что сделал Пушкин для русской литературы. Оба они были великими художниками, создателями современного русского литературного и музыкального языков.

Творчество Глинки как бы подвело итог всему предшествовавшему опыту русской музыки, дало ей новое содержание, утвердило ее значение в истории мировой музыкальной культуры.

— Создает музыку народ, мы же, художники, только аранжируем ее,—говорил Глинка. И он первым из русских композиторов обратился к богатейшим источникам народного песенного творчества, первым стал черпать гармонии и мелодии в живой музыкальной речи русского народа.

Среди великих русских мастеров музыки XIX века не было ни одного композитора, который в той или иной степени не отразил бы в своем творчестве могучего влияния Глинки. И национальная русская оперная культура, и русский симфонизм, и вокальная лирика выросли на прочном фундаменте классического наследия Глинки. Представители «могучей кучки» — Балакирев, Бородин, Мусоргский, Римский-Корсаков называли себя «руслани́стами», Чайковский утверждал, что «в «Камаринской» Глинки, как дуб в жолуде, заключена вся русская симфоническая музыка». Продолжатели дела Глинки свято хранили его заветы —реализм и народность.

Народность русского музыкального искусства вытекала также из связи его с русской литературой. Начиная с глинковского «Руслана», пушкинские темы и образы проходят через все русское музыкальное творчество. Не случайно верный ученик Глинки Даргомыжский искал музыкальную правду в гармонии бессмертного пушкинского стиха. «Русалка» и «Каменный гость» Даргомыжского, как и «Руслан» Глинки, как «Борис Годунов» Мусоргского, «Золотой петушок» Римского-Корсакова, «Пиковая дама» и «Евгений Онегин» Чайковского, являлись олицетворением пушкинской поэзии в русской музыке. И произведения эти потому и стали классическими, что воплотили в себе величавую силу и простоту народной поэзии, живую прелесть народной песни.

* * *

М. И. Глинка родился 1 июня 1804 года, в б. Смоленской губернии, в имении своего отца, отставного капитана. В 1817 г. родные Глинки переехали в Петербург и определили мальчика в пансион при Педагогическом институте. В Петербурге начались и занятия музыкой. Глинка учился музыке у известных в то время педагогов Цейнера и Мейера, брал уроки у знаменитого пианиста Фильда, изучал произведения Моцарта, Глюка, Гайдна, Бетховена, посещал концерты, петербургскую оперу. По окончании пансиона Глинка поступил на службу в министерство путей сообщения, но вскоре оставил ее и целиком отдался музыке. Его произведения стали появляться в печати, его имя получило известность.

В 1828—30 гг. Глинка знакомится с выдающимися писателями его времени—Грибоедовым, Дельвигом, Жуковским, сближается с Пушкиным. Великий поэт оказал на Глинку огромное влияние, помог подняться и расцвести его гению.

Молодого композитора охватывает жажда к знаниям. Он едет в Италию и Германию, серьезно изучает теорию композиции, знакомится с современной ему европейской музыкой. Непрестанно учась, впитывая в себя все лучшее, что было в музыкальной культуре Запада, он, однако, не становится простым подражателем. Все свои знания, весь накопленный опыт он жаждет отдать делу русской национальной музыки.

Вернувшись на родину, Глинка ставит себе задачу сочетать русскую народную песенность с навыками европейского композиторского мастерства. «Мне кажется,—пишет он,—что я могу поднести нашему театру мое большое произведение. Самое трудное—это выбрать сюжет. Он непременно должен быть вполне национальным, да и не только сюжет, но и музыка».

Когда Глинка посвятил в свои планы Жуковского, тот предложил ему сюжет Ивана Сусанина. И Глинка стал писать свою знаменитую оперу, стремясь всю силу своего дарования вложить в образ Ивана Сусанина — мужественного патриота, скромного и обаятельного народного героя.

Однако люди, окружавшие композитора, делали все, чтобы сузить и исказить широкий замысел народно-патриотической драмы. Чиновники «императорских» театров навязали Глинке малограмотный текст некоего «усердного литератора из немцев» барона Розена, изменили и название оперы. Глинка возмущался и протестовал, говорил, что либретто написано не по-русски, а Розен отвечал ему. «Вы ничего не понимаете в русской поэзии»...

Тем не менее, вопреки навязанному композитору тексту, «Иван Сусанин» остался в истории музыки, как один из величайших образцов художественного отображения народного патриотизма, подвига самопожертвования во имя Родины.

Дворянская знать, увлекавшаяся итальянской оперой, не могла оценить и принять музыку Глинки, пронизанную народностью, идущую вразрез с господствовавшими вкусами и традициями. Петербургское общество относилось к Глинке с барским высокомерием, называло его музыку плебейской, написанной «для кучеров».

Вторая опера Глинки «Руслан и Людмила», явившаяся вершиной его творчества, до сих пор составляет лучшее достижение русской оперной музыки. В этом шедевре Глинки воплощена величавая мощь русского богатырского эпоса, и недаром В. В. Стасов назвал «Руслана» «таким же чудом искусства, как и 9-я симфония Бетховена». Пронизанный чисто пушкинской силой, ясностью, светом, напоенный богатейшим народно-песенным материалом, «Руслан» был облечен в безупречную музыкальную форму, свидетельствовавшую об исключительной эрудиции и технике Глинки.

Нужно ли говорить, что представленная в 1842 году на суд дворянской знати гениальная опера не имела никакого успеха. Глинка резко отошел от слащаво-салонной «куплетной» музыки прошлого. Как и Пушкин, он учился у народа, пытливо вслушиваясь в его песни, как и Пушкин, не прикрашивал, а раскрывал жизнь, показывал подлинно народные чувства и стремления. Элегический язык старины он обогатил звучаниями, которые дышали страстями новой эпохи, были наполнены жаждой жизни.

Разумеется, такое искусство было чуждо казенным литературно-музыкальным кругам николаевской России. Оперу «Руслан и Людмила» сочли неудачной. Николай I с семьей покинул театр, не досмотрев оперы до конца, и это послужило сигналом к нападкам на композитора. Представитель придворных кругов «просвещенный» вельможа граф Виельгорский об'явил оперу слишком «ученой» и скучной. Один из сановников цинично заявил: «Вместо того, чтобы посылать моих офицеров на гауптвахту, я их посылаю на оперы Глинки». В конце концов опера была снята с постановки. «Мученица нашего времени», — говорил о ней впоследствии В. В. Стасов.

Все это крайне болезненно отразилось на Глинке. «Для меня, — говорил он,—не может быть счастья в России. Искусство гибнет здесь от убийственного ко всему прекрасному равнодушия». Глинка уезжает за границу, в Париж, в Испанию. Он изучает испанский язык, знакомится с культурой народа, записывает мелодии, вслушивается в игру гитаристов, в песни погонщиков мулов, восхищается плясками испанских цыган. Памятником испанских впечатлений Глинки явились его две оркестровые увертюры, написанные на народные испанские темы, — «Арагонская хота» и «Ночь в Мадриде».

Замечательным образцом претворения русской народной песенности в симфонической музыке явилась оркестровая пьеса Глинки «Камаринская», написанная в этот же период. Это изумительное по верности национального колорита произведение на темы двух народных песен—протяжной, свадебной и веселой, плясовой.

Великий русский композитор Глинка положил начало одной из самых благороднейших традиций русской классической музыки — традиции, заключающейся в отсутствии национальной ограниченности, в величайшем уважении к творчеству населявших Россию народов, в стремлении отобразить в русской музыке их богатейшее национальное песенное творчество. В произведениях Глинки мы встречаем отображение и грузинского фольклора (лезгинка из «Руслана и Людмилы», романс «Не пой, красавица»), украинского (песня «Гуде витер», наброски симфонии «Тарас Бульба»), финского (баллада финна), еврейского (песня Рахили из «Князя Холмского») и т. д.

Помимо уже названных произведений, Глинке принадлежит ряд камерных произведений, пьес для оркестра и фортепиано и до 80 романсов, в том числе десять на слова Пушкина. Среди последних такие шедевры мирового вокального искусства, как «Я помню чудное мгновенье». Бессмертные творения, они подняты Глинкой на высоту лучших образцов русской поэтической лирики.

Несмотря на восторженную оценку его деятельности со стороны передовой группы русских композиторов, Глинка чувствовал свою отчужденность и задыхался в затхлой атмосфере дворянско-чиновничьего Петербурга. Истинной трагедией для Глинки было то, что, являясь глубоко национальным русским композитором, внесшим огромный вклад в культуру родной страны, он оказался на родине чужим, одиноким, ненужным. Творческая активность композитора стала спадать, и ряд начатых им произведений остался неоконченным. Слабое здоровье Глинки вновь потребовало поездки за границу. В Берлине он заболел и вскоре умер. Спустя три месяца гроб с его прахом был перевезен в Россию и здесь погребен.

Влияние Глинки на все последующее поколение русских композиторов было исключительным. В своих гениальных произведениях, в живой прелести своих мелодий Глинка с поразительным мастерством и вдохновением воплотил богатырскую силу и мощь своего народа, который он горячо любил, которому был предан до конца своей жизни.

Глинка говорил, что будет понят и оценен лишь через сто лет. И он не ошибся. Только в наше, советское, время достойно оценены и его гениальные оперы и симфонические произведения, и вдохновенные романсы. Глубокий и живой интерес к творчеству Глинки в нашей стране, огромная популярность его произведений возвращают гениального композитора Родине, народу, как одного из лучших сынов, как гордость национальной русской музыкальной культуры.

А. ПЕТРИАШВИЛИ.

# Дневник

«ЗАРЯ ВОСТОКА»
Пятница, 14 февраля 1947 года.

## БАРОМЕТР ПАДАЕТ...

Корреспонденты об американской рекламе говорят:

— Продать! Во что бы то ни стало продать! Во что бы то ни стало заставить покупателя выложить деньги, за которыми охотится конкурент! Ради этого фирмы пойдут на все.

Вот она, эта лихорадка бизнеса, в цифрах:

— Только за 1946 год фирмы получили астрономическую прибыль: 15.000.000.000 долларов!

Но аппетит дельцов растет. Цены скачут и скачут вверх. За 5 месяцев они увеличились настолько же, насколько поднялись за все 50 месяцев войны.

Никогда еще анархия производства в Америке не достигала такого размаха, как в эти дни.

Склады фирм ломятся от продуктов и товаров, а американцы сплошь и рядом не могут их купить...

Это—результат борьбы бизнесменов с контролем над ценами.

— Осенью в американских городах исчезло из продажи мясо. Появились бесконечные очереди покупателей. Женщины стали бить стекла в мясных лавках. Ломать двери... Правительство сдалось трестам: оно отменило контроль над мясными ценами.

Мясные короли стали продавать мясо по двойной цене.

Теперь—наступил черед сахара.

Американские газеты полны тревожных заметок:

— В Нью-Джерси сахар превратился в мечту... Толпа женщин штурмовала универмаг, но полки и склады его оказались пустыми.

— Сладкое «ничто» дразнит толпы людей, изголодавшихся по сахару...

— В Бронксе толпа выбила стекла в магазине...

— Там же пришлось пустить в ход полицию против искателей сахара...

— Сахара в продаже нет...

Сахарозаводчики и торговцы сахаром об'явили населению «сахарную блокаду». Они добиваются отмены контроля над ценами на сахар.

То же происходит с домами, с квартирами.

Трумэн недавно заявил:

— В Соединенных Штатах нехватает 5.000.000 домов, а 10.500.000 не отвечают необходимым нормам.

Губернатор Дьюи дополнил:

— 750.000 жителей Нью-Йорка остаются без жилья, но достать квартиру невозможно...

И в то же время Нью-Йорк строит, строит, строит...

Почему же нет квартир?

Потому что дома остаются недостроенными: так домовладельцы ведут поход против контроля над квартирной платой... Они хотят сдавать квартиры жильцам по двойной и тройной цене.

Нужда в комнатах дошла до того, что в Чикаго под «дома» продаются старые трамвайные вагоны...

В складах навалены горы товаров. За полтора года масса их возросла в 4—5 раз. Стоимость их достигла 34.000.000.000 долларов!

Кто сможет купить эту массу товаров и продуктов?..

Ведь доходы американцев не растут, а падают.

Калифорнийский университет рассчитал в 1944 году (когда цены еще не были взвинчены), что американской семье из 4 душ нужно в год, чтобы свести концы с концами, около 3.000 долларов.

Из них только за квартиру вместе с ее содержанием приходится платить — 525 долларов. (Доллар—5 руб. 50 коп.).

Американские газеты жалуются, что такой суммы дохода нет у 80 процентов американцев.

На что же рассчитывают американские дельцы, гноя товары на складах, вздувая бешено цены? На «всесильную рекламу»?

Газета американских финансовых кругов «Уолл стрит джорнел» не разделяет их расчетов. Она предостерегает бизнесменов:

— 1947 год чреват плохими новостями...

— Создается непосредственная угроза перепроизводства...

«Бизнес уик», (орган предпринимателей) дополняет это предсказание своим мрачным выводом:

—Предстоит остановка заводов и фабрик. Число безработных резко увеличится...

Послевоенный пароксизм бизнеса идет к своему естественному концу. Америка подошла к пропасти нового кризиса. Пройдет немного времени, и сложенные на складах товары превратятся в горы хлама, который надо будет уничтожать, сжигать, топить в море, чтобы удержать цены от падения.

Ценные бумаги на бирже уже зловеще покатились вниз... Барометр падает. Близится буря...

За «разбитые горшки» хозяев современной Америки, как и в годы прошлых кризисов, будут платить все те же миллионы простых американских людей.

И это будет самая крупная, самая тяжелая расплата за всю историю бизнеса.

Председатель Конгресса производственных профсоюзов Меррэй предполагает, что армия безработных в Америке дойдет до 19.000.000...

Н. Р.

## ТОПЛИВНЫЙ КРИЗИС В АНГЛИИ

ЛОНДОН, 10 февраля. (ТАСС). Как передает агентство Рейтер, премьер-министр Эттли, выступая в палате общин по поводу топливного кризиса, заявил, что 8 основных лондонских электростанций имеют запасы угля, немногим превышающие шестидневную потребность. Положение с запасами угля в других районах аналогично положению в Лондоне. Если будет обеспечено полное сотрудничество всех потребителей, указал Эттли, то запасы топлива окажутся достаточными и начнут увеличиваться. При отсутствии этого сотрудничества, сказал он, придется применять более решительные меры.

Эттли заявил, что, как только будут созданы значительные запасы топлива на электростанциях, промышленность получит прежнее количество электроэнергии, но пока еще, подчеркнул он, слишком рано предсказывать, когда это произойдет.

Агентство Рейтер сообщает, что парламентская оппозиция потребовала открыть еще раз прения по вопросу об угольном кризисе.

ЛОНДОН, 11 февраля. (ТАСС). Как передает агентство Рейтер, вчера вечером, выступая по радио по поводу топливного кризиса, премьер-министр Эттли предупредил английский народ, что он стоит перед лицом исключительно серьезного, чрезвычайного положения. Эттли подробно остановился на причинах топливного кризиса, приведшего к резкому сокращению снабжения электроэнергией.

ЛОНДОН, 12 февраля. (ТАСС). В Лондоне официально об'явлено, что вследствие напряженного положения с топливом все английские утренние, вечерние и воскресные газеты и еженедельники будут снова выходить в таких размерах, в каких они выходили во время войны. Это решение входит в силу с 12 февраля и будет действовать до особого распоряжения.

ЛОНДОН, 11 февраля. (ТАСС). В связи с топливным кризисом и экономией электричества все периодические издания, в том числе известные литературные и политические еженедельники, не будут выходить в Англии в течение двух недель, начиная с 15 февраля.

## АНГЛИЯ ВЫВОЗИТ ЛЕС ИЗ ГЕРМАНИИ

ЛОНДОН, 10 февраля. (ТАСС). Как передает агентство Рейтер из Гамбурга, 9 февраля там было официально об'явлено, что с ноября 1946 г. по февраль 1947 г. в лесах Германии было срублено свыше 26 тысяч тонн строевого и крепежного леса для отправки в Англию. На рубке и погрузке леса занято от 2 до 3 тысяч английских солдат.

## «НЕЙЕС ДЕЙЧЛАНД» О ХОДЕ ЧИСТКИ В ЗАПАДНЫХ ОККУПАЦИОННЫХ ЗОНАХ ГЕРМАНИИ

БЕРЛИН. (ТАСС). Газета «Нейес Дейчланд» опубликовала передовую статью о ходе чистки в западных зонах Германии.

«Несколько дней тому назад, — говорится в статье,—выходящая в Мюнхене (американская оккупационная зона) газета «Ди нейе цейтунг» утверждала, «что в западных зонах, особенно в американской зоне, чистка общественных учреждений, административных и хозяйственных органов от нацистов проведена вполне удовлетворительно. Еще не высохли типографские краски на газете, как вновь взорвались бомбы фашистских террористов. На этот раз они были подложены под здание нюрнбергской организации социал-демократической партии. В это же время гамбургская полиция в самую последнюю минуту предотвратила террористическое покушение на конференцию бывших политических заключенных в Гамбурге».

В последнее время, говорится далее в статье, мы все время обращаем внимание немецкой общественности на то, что в западных зонах Германии известные военные преступники и гитлеровские активисты занимают руководящие позиции в экономике, на железных дорогах, в городском транспорте и в других административных органах. Ответом на эти сообщения было полное молчание. Гитлеровские активисты вдохновляли террористов и оказывали им финансовую и духовную помощь. Это те самые круги крупных промышленников, которые еще после 1918 года организовали и поддерживали террор против демократии. Чем дольше эти круги будут сохранять за собой ключевые позиции на западе, тем наглее будут их покушения на новую немецкую демократию.

## ПОЛОЖЕНИЕ НА ФИЛИППИНАХ

НЬЮ-ЙОРК. (ТАСС). По сообщению корреспондента агентства Ассошиэйтед пресс, переданному с острова Лусон (Филиппины), лидер боровшейся против японских оккупантов крестьянской партизанской организации Хукбалахап Тарук в интервью заявил, что американская военная помощь дает возможность «фашистскому правительству Роксаса» удерживать власть на Филиппинах. По словам Тарука, Соединенные Штаты вооружили, обучили и снабдили американским снаряжением 10 тысяч человек из состава военной полиции Роксаса. Тарук заявил, что Хукбалахап является полностью «туземной национальной организацией», не имеющей каких-либо иностранных связей. Хукбалахап надеется достичь целей национального освобождения и решительно сопротивляется всяким попыткам покорения Филиппин при помощи силы.

Комментируя недавнее послание Роксаса конгрессу, в котором говорится, что наиболее неотложная проблема филиппинского правительства в настоящее время заключается «в восстановлении порядка» в районе центрального Лусона (оплот Хукбалахап), Тарук заявил, что наиболее неотложной проблемой в настоящее время является ликвидация феодальной системы землевладения. «Когда земельная проблема будет решена,—заявил Тарук, — мир возвратится на наши пропитанные кровью поля».

## ВОЛНЕНИЯ В ГОЛЛАНДСКИХ ВЛАДЕНИЯХ

ГААГА, 11 февраля. (ТАСС). Голландская печать сообщает о волнениях среди населения голландских владений Суринам (в северной части Южной Америки) и острова Кюрасао (в Карибском море). Правящие круги Голландии проявляют в связи с этим беспокойство. Как сообщают газеты, из Голландии направлены на Суринам и в Кюрасао войска, в том числе пехотные и артиллерийские части. Туда же отправлена канонерка.

## Заявление Центрального Комитета китайской коммунистической партии

НАНКИН, 5 февраля. (ТАСС). (Задержано доставкой). Центральный Комитет коммунистической партии Китая 1 февраля опубликовал следующее заявление:

«Политический консультативный совет, состоящий из всех важнейших политических партий, групп и выдающихся общественных деятелей, созданный 10 января 1946 г. в соответствии с соглашением, достигнутым в переговорах между Гоминданом и китайской коммунистической партией в октябре 1945 года в Чунцине, получил всеобщее признание китайского народа и мировых держав, как верховный орган в Китае. До тех пор, пока в Китае не будет создан подлинно - демократический национальный парламент, все важнейшие внутренние и дипломатические вопросы, которые в демократических странах решались бы парламентом, должны решаться этим Советом или согласовываться с основными политическими партиями и группами, прежде чем они могут считаться действенными. Однако с 10 января 1946 г. гоминдановское правительство не только провело ряд произвольных внутренних мероприятий, но также неоднократно самостоятельно вело дипломатические переговоры, носящие серьезный характер, с некоторыми иностранными правительствами.

В ходе этих переговоров гоминдановское правительство достигло различных соглашений и взаимопонимания как в устной, так в письменной форме, секретных и открытых, причем эти соглашения и взаимопонимания не утверждались Политическим консультативным советом и были приняты без консультации с коммунистической партией и другими партиями или группами, входящими в состав Политического консультативного совета. Эти дипломатические переговоры включают в себя переговоры о получении займов от иностранного правительства, продолжение операций по ленд-лизу, закупку и получение боеприпасов и излишков военных материалов, заключение договоров, предоставляющих особые права в торговле, навигации, авиации, а также другие особые экономические и юридические права. Эти переговоры и соглашения связаны с приглашением или предоставлением прав иностранным сухопутным, морским и воздушным силам находиться или действовать на морях, на суше и в воздухе нашей страны, вступать на нашу территорию или оккупировать некоторую ее часть, а также совместно создавать или использовать военные базы и стратегические пункты. Кроме того, они приглашают или позволяют иностранным военным и другим лицам участвовать в организации торговли, транспорта и в военных операциях на суше, море и воздухе и быть осведомленными в отношении военных и других государственных секретов. Они также разрешают такие серьезные действия, как иностранное вмешательство во внутренние дела Китая.

Эти мероприятия китайского гоминдановского правительства совершенно противоречат воле китайского народа, ввергли и будут продолжать ввергать Китай в гражданскую войну, способствовать усилению реакции, обрекать страну на национальный позор, утрату национальных прав, колонизацию и кризис, а также способствовать созданию хаоса и разрухи в стране. Для того, чтобы спасти родину от бедствия, защитить национальные права и интересы, китайская коммунистическая партия торжественно заявляет, что она ни в настоящее время, ни в будущем не признает никаких иностранных займов, никаких соглашений, которые кладут позорное пятно на страну и лишают ее своих прав, а также не признает никаких из вышеупомянутых соглашений и взаимопониманий, достигнутых гоминдановским правительством после 10 января 1946 г. Коммунистическая партия Китая не будет признавать никаких дипломатических переговоров подобного характера, которые не были одобрены Политическим консультативным советом и не были согласованы с коммунистической партией и другими партиями и группами, участвующими в Политическом консультативном совете.

Коммунистическая партия совершенно не намерена брать на себя какие-либо обязательства по вышеуказанным соглашениям и взаимопониманиям».

## СОБЫТИЯ В ГОРОДЕ ПОЛА

БЕЛГРАД, 11 февраля. (ТАСС). Здесь получены сведения о происшедших в последние дни событиях в городе Пола. В воскресенье, 9 февраля, около 10 часов вечера, фашисты бросили две ручные гранаты в здание городского комитета Словенско-итальянского антифашистского союза (СИАУ). При этом было тяжело ранено 4 антифашиста, охранявших помещение. Один из раненых к утру умер. Вскоре после взрыва к месту происшествия явились английские солдаты, но вместо того, чтобы задержать бандитов, солдаты угрожали прохожим. Наконец, к зданию городского комитета СИАУ прибыли два английских военных полицейских, которые неизвестно по какой причине стали производить обыск в подвале здания городского комитета.

В половине двенадцатого ночи трое фашистов бросили ручные гранаты в здание редакции газеты «Иль ностре джорнале», являющейся органом СИАУ. Все эти гранаты были итальянской марки.

Вскоре после второго случая гражданская полиция арестовала одного из преступников, задержанных антифашистами. Остальные преступники укрылись на пароходе, который 10 февраля вышел в Триест.

10 февраля, в 10 часов утра, в Пола был убит командир 13-й английской пехотной бригады. Убийство совершила женщина итальянской национальности, произведя в английского генерала три выстрела из револьвера. Убийца арестована.

В связи с последними событиями союзнические власти запретили движение в городе с 14 часов дня до 7 часов утра. По улицам города патрулируют усиленные наряды военной и гражданской полиции, вооруженные автоматами. На перекрестках улиц выставлены танки.

В связи с происшедшими в Пола событиями городской народно-освободительный комитет обратился к населению с воззванием, в котором констатирует, что эти события явились следствием полной анархии, которая царит в городе в последние дни, и что преступники, совершившие бандитские налеты на помещение городского комитета СИАУ и редакции газеты «Иль ностре джорнале», пользуются открытой защитой со стороны исполнительных органов Союзнического военного управления и даже нашли себе убежище на пароходе, готовом выйти в Италию.

Оккупационные власти, говорится в воззвании, не в состоянии или не желают обеспечивать общественный порядок и безопасность в городе, о чем свидетельствует также убийство командира 13-й английской пехотной бригады.

«От имени представляемого нами антифашистского населения города, — говорится в заключение в обращении, — народно-освободительный комитет требует в целях предотвращения новых беспорядков и обеспечения общественного порядка и неприкосновенности граждан немедленно передать управление городом народно-освободительному комитету, являющемуся единственной властью, способной удовлетворить требования населения города».

РИМ, 12 февраля. (ТАСС). Газеты сообщают, что итальянка по имени Мария Паскинелли, которая 10 февраля убила в городе Пола выстрелом из револьвера английского бригадного генерала де Уинтона, служила при «комитете по эвакуации Полы», созданном в этом городе по инициативе и под покровительством «папской комиссии помощи беженцам» и итальянского правительственного «комитета помощи юлийскому населению».

## АКТИВНОСТЬ СТОРОННИКОВ ПРОЕКТА «ВЕЛИКОЙ СИРИИ»

БЕЙРУТ, 11 февраля. (ТАСС). Общественное мнение Сирии и Ливана встревожено тем шумом, который с новой силой поднимается вокруг проекта создания «Великой Сирии».

Некоторые столичные сирийские газеты перепечатали сообщение каирской газеты «Ахбар-эль Яум», в котором говорится, что, по сведениям, которыми располагают арабские дипломатические круги, премьер-министр Ирака Нури Саид поддержит египетские требования только в том случае, если Египет окажет поддержку осуществлению проекта «Великой Сирии». Маневры и интриги вокруг проекта создания «Великой Сирии» вызывают резкое недовольство и осуждение в самых широких слоях населения, в общественных кругах и прессе Сирии и Ливана.

Как заявляет газета «Саут-аш Шааб», существует огромное число признаков, указывающих на то, что на арабском Востоке развертывается драма, исполнителями которой являются турки и трансиорданцы, однако авторами ее следует считать англичан. «Заблуждаются те, — пишет газета, — кто полагает, что враждебная кампания в печати и провокации на границах могут ослабить нервы арабов. Но это утверждение не должно привести к успокоению и к недооценке опасности империалистических заговоров, которые угрожают национальным свободам арабских стран».

## ГОЛЛАНДСКИЕ ВОЙСКА ПРОДОЛЖАЮТ ВЕСТИ ВОЕННЫЕ ДЕЙСТВИЯ В ИНДОНЕЗИИ

ГААГА, 11 февраля. (ТАСС). Индонезийская печать разоблачает агрессивные действия голландских империалистов. «Голландские войска, — пишет газета «Мердека», — предприняли наступление в районе Сурабайи. Операция была произведена с помощью крупных сил пехоты, танков и авиации. Таким образом, голландцы показали, что они полностью виновны в продолжении военных действий».

Газета «Суара Мердека» пишет: «Голландские войска наносят глубокие раны Индонезии. Это особенно касается поведения голландских войск во многих городах Явы и Суматры. Тем самым голландцы сами уничтожили дух мирного сотрудничества и доверия».

## РАСКРЫТИЕ ГИТЛЕРОВСКОЙ ОРГАНИЗАЦИИ В АНГЛИИ

ЛОНДОН, 12 февраля. (ТАСС). Корреспондент газеты «Дейли телеграф энд Морнинг пост» сообщает, что в результате следствия, произведенного комиссией в Лондоне и других частях Англии в течение последних двух месяцев, раскрыта тщательно налаженная организация для содействия побегам немецких и голландских гитлеровцев из находящихся в Англии лагерей для военных преступников.

По словам газеты, «эта организация помогла нескольким преступникам выехать из Англии, предварительно снабдив их поддельными паспортами. Полиции известны многие видные члены этой организации. В прошлом некоторые из них были видными деятелями английской фашистской организации.

Полиция начала следствие после того, как офицеры военной разведки сообщили, что, судя по способам побегов из лагерей для военных преступников, определенное число преступников получало поддержку со стороны деятелей организаций вне лагерей. Было также отмечено, что большая часть бежавших принадлежала к числу нацистов-фанатиков».

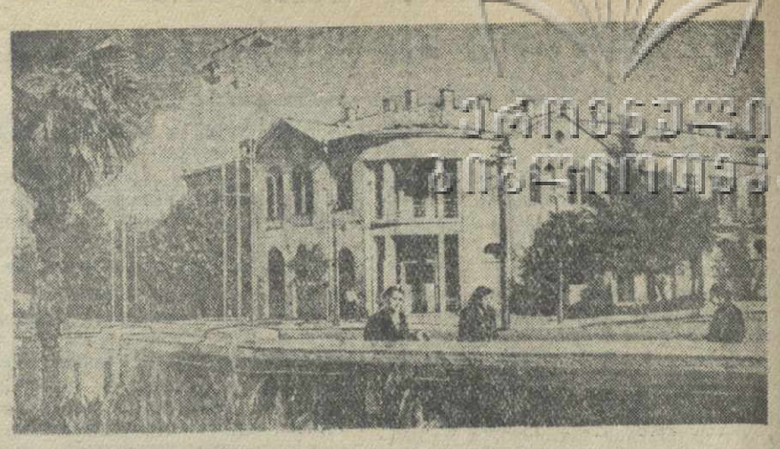

Здание гостиницы «Одиши» в Зугдиди.

Фото В. Тархова.

## Всесоюзный шахматный чемпионат

2 февраля в Ленинграде начался розыгрыш финала XV всесоюзного шахматного чемпионата. В соревновании принимают участие гроссмейстеры Керес, Смыслов, Болеславский, Флор, Рагозин, Лилиенталь, Бондаревский и Левенфиш, мастера Макагонов, Кан, Толуш, Дубинин, Бронштейн, Алаторцев, Юдович, Каспарян, Уфимцев, Гольденов, кандидаты в мастера Аронин и Кламан.

Не смогли принять участия в финале чемпион СССР гроссмейстер Ботвинник, занятый научной работой, и гроссмейстер Котов—по состоянию здоровья.

Первая половина соревнований проводится в Ленинграде, вторая—в Москве.

По 12 февраля включительно сыграно 7 туров. Лидером турнира является гроссмейстер Смыслов, выигравший у Рагозина, Толуша, Кана и Аронина, сделавший ничьи с Бондаревским, Гольденовым и Кламаном и набравший 5½ очков.

Гроссмейстер Керес, начав с двух рядовых выигрышей у Каспаряна и Рагозина и отложив в выигранном положении партию с Уфимцевым, заболел и пропустил два тура. Затем он сыграл вничью с Лилиенталем и неожиданно проиграл Кламану, который нашел в равном положении этюдный выигрыш. У Кереса — 3½ очка из 5, и он имеет еще возможность догнать Смыслова. Такой же счет имеют гроссмейстер Болеславский и мастер Гольденов.

Удачно начал чемпионат гроссмейстер Лилиенталь, не проигравший ни одной партии и набравший в 6 партиях 4 очка, и крайне неудачно—гроссмейстер Рагозин, проигравший Смыслову, Кересу, Лилиенталю, Дубинину и набравший в 7 партиях только 2 очка. Старейший по возрасту гроссмейстер СССР Левенфиш в 5 партиях сделал 5 ничьих. Флор набрал в 5 партиях 3 очка. За исключением Рагозина и Кереса, ни один гроссмейстер не имеет проигрышей.

Остальные участники финала имеют следующие результаты: Юдович и Дубинин— по 3½ очка из 6, Макагонов—1½ очка из 4, Бронштейн—3 очка из 6 (шесть ничьих!), Алаторцев—2½ очка из 6, Каспарян и Кламан—по 2½ очка из 7, Аронин—2 очка из 6, Кан—1½ очка из 6 и, наконец, Уфимцев—1 очко из 6.

## Девятый тираж выигрышей по вкладам

В начале апреля в Тбилиси будет проведен 9-й тираж выигрышей по выигрышным вкладам в сберегательных кассах. В тираже на каждую тысячу сберегательных книжек будет разыграно 25 выигрышей. Среди них—один выигрыш в размере 200 процентов среднего остатка вкладов за шесть месяцев, два выигрыша в размере 100 процентов среднего остатка вкладов и 22 выигрыша в размере 50 процентов.

В тираже участвуют все сберегательные кассы Грузинской ССР.

## Курсы для железнодорожников

На Закавказской железной дороге организованы заочные курсы техников первого класса по всем видам ведущих специальностей железнодорожного транспорта. На курсах обучаются машинисты, бригадиры, электровозники, электротехники, желающие повысить свою квалификацию.

Закончившаяся первая экзаменационная сессия показала хорошие знания слушателей курсов.

И. о. ответственного редактора
Н. В. ПАВЧИНСКИЙ.

## Доклады и лекции

В ГОРОДСКОМ ПАРТКАБИНЕТЕ ИМ. Л. КЕЦХОВЕЛИ ТК КП(б) ГРУЗИИ: сегодня, в 8 часов вечера, состоится лекция тов. Татишвили на груз. яз. на тему: «Международное положение СССР». В 7 часов вечера для комсомольского актива, самостоятельно изучающего историю ВКП(б), состоится занятие семинара на тему: Книга В. И. Ленина «Материализм и эмпириокритицизм». Семинар проведет доцент С. Симонгулов. В 8 часов вечера, консультацию по вопросам философии проведет доцент Г. Каландаришвили. 15 февраля, в 9 часов утра, для работников отделов пропаганды и агитации райкомов ТО КП(б) Грузии состоится вводная лекция к занятию семинара на тему: «Работа товарища Сталина «Временное революционное правительство и социал-демократия». Лекторы: на груз. яз. доцент Л. Горгиладзе, на русск. яз. профессор Г. Азатян.

ГОС. ДРАМ. ТЕАТР
им. А. С. ГРИБОЕДОВА
14 февраля
ЗА ТЕХ, КТО В МОРЕ!
15 и 16 февраля дн. и веч.
ДАВНЫМ-ДАВНО
Начало дневн. спект. в 12 ч. дня, вечерн.—в 8 час. веч.

ГОС. АРМЯНСКИЙ ТЕАТР
(пл. Шаумяна, 8).
14 февраля
СОС И ВАРДИТЕР
15 февраля
БОЛЬШАЯ СВАДЬБА
16 февраля днем
КРАСНАЯ ШАПОЧКА
16 февраля вечером
РАЗОРЕННЫЙ ОЧАГ
Начало веч. спект. в 8 час. вечера.

ГОС. ТЕАТР ЮНОГО ЗРИТЕЛЯ
им. Л. М. КАГАНОВИЧА
16 февраля,
Вечерний спектакль для взрослых
О. Нечаева и Н. Владычина
СКАЗКА ОБ ИВАНУШКЕ и ВАСИЛИСЕ ПРЕКРАСНОЙ
Пьеса в 5 картинах.
Начало в 8 час. вечера.
Билеты в кассе театра.
В театре кукол
Е. Данько.
ГУЛЛИВЕР В СТРАНЕ ЛИЛИПУТОВ
Пьеса в 3-х действиях.
Начало в 12 ч. дня и в 3 ч. дня.
Билеты в кассе театра.

ГОС. ДРАМ ТЕАТР
им. А. С. ГРИБОЕДОВА
Премьера
19, 20, 21, 27 и 28 февраля
М. Горький
МЕЩАНЕ
Пьеса в 4-х действиях.
Постановка засл. артиста
И. Н. Бодрова,
Художник—Б. В. Локтин.
Художественный руководитель театра народный артист А. А. Такайшвили.
Начало в 8 час. вечера.
Открыта предварительная продажа билетов в кассе театра с 10 ч. 30 м. утра до 8 ч. 30 м. вечера.

ТБИЛИССКИЙ ГОС. ЦИРК
Сегодня третья гастроль
АЛЛИ-ВАД и МИРОВОЙ В. Г.
с ассистентами и лилипутами,
а также выступления вновь прибывших артистов цирка по разнообразной программе
Начало в 8 ч. 30 м. вечера.
В воскресенье ДВА дневных представления с участием иллюзионного аттракциона Алли-Вад и Мировой В. Г. с ассистентами и лилипутами.
Начало 1-го в 12 ч. дня и 2-го—в 3 ч. дня.

ГРУЗ. ГОС. ФИЛАРМОНИЯ
Зимний театр
(Плехановский пр., 123).
Большой концертный зал
Суббота, 15 февраля
Понедельник, 17 февраля,
КОНЦЕРТ ДЖАЗА
ГРУЗ. ГОС. ФИЛАРМОНИИ
под художественным руководством и при участии
ДЖАНО БАГРАТИОНИ.
Дирижер—И. Тугуши.
Программу ведет Т. Хелашвили.
Начало в 8 ч. 30 м. вечера.
Билеты продаются.

ГРУЗ. ГОС. ФИЛАРМОНИЯ
Большой зал филармонии
(Грибоедовская, 8).
15 и 16 февраля
Вечера еврейской песни и юмора
Лауреат первого всесоюзного конкурса артистов эстрады
АННА ГУЗИК
Участвуют:
С. Г. Гольдберг, А. Г. Оберберг.
Композитор—Табачников.
Конферансье—О. А. Амурова.
Пародии, интермедии, конферанс.
Начало в 9 час. вечера.
Касса открыта с 11 до 3 час. дня и с 6 до 10 час. вечера.

ГРУЗ. ГОС. ФИЛАРМОНИЯ
Концертный зал им. Руставели
Пятница, 14 февраля,
Боккачио
Декамерон
Народный артист Армянской ССР
СУРЕН КОЧАРЯН.
Начало в 8 ч. 30 м. вечера.
—:—
Суббота, 15 февраля
Лауреат Сталинской премии
А. А. Фадеев.
МОЛОДАЯ ГВАРДИЯ
Исполняется впервые.
Народный артист Армянской ССР
СУРЕН КОЧАРЯН.
Начало в 8 ч. 30 м. вечера.
—:—
Воскресенье, 16 февраля,
КОНЦЕРТ,
посвященный 90-летию со дня смерти великого композитора М. И. Глинки:
7-й концерт абонемента № 3 педагогов и учащихся музыкальной студии.
Начало в 5 час. вечера.
—:—
Воскресенье, 16 февраля,
Солист Московской гос. филармонии
ЛЕОНИД КОГАН
(скрипка).
В программе: Бах, Бетховен, Моцарт, Изаи, Макарова, Реваль.
Начало в 8 ч. 30 м. вечера.
Билеты продаются.

ГРУЗ. ГОС. ФИЛАРМОНИЯ
Концертный зал им. Руставели
Воскресенье, 16 февраля,
КОНЦЕРТ СИМФОНИЧЕСКОГО ОРКЕСТРА ГРУЗ. ГОС. ФИЛАРМОНИИ
Утренний концерт абонемента № 4 для учащихся и педагогического персонала музыкальных училищ.
В программе: Лист, Шуберт, Мендельсон, Бизе, Россини.
Дирижер—Вахтанг ПАЛИАШВИЛИ.
Солисты: артисты Госоперы Ю. Палиашвили, Г. Гегучадзе и скрипач Г. Окропиридзе,
Лектор—доцент П. Хучуа.
Начало в 2 часа дня.
Оставшиеся билеты продаются.
Цена 10 руб.

Н. З. Алтунов с семьей извещают о смерти Амасиюр Амбарцумовны Алтунян.

А. П. Мартиросова с мужем извещают о смерти матери Амасиюр Амбарцумовны Алтунян.

Коллектив Разнопромсоюза извещает о смерти Тины Алексеевны Наскидашвили. Гражданская панихида ежедневно, в 7 часов вечера, на кв. — Плехановский пр., 147.

М. Л. Джапаридзе извещает, что 16-П, в 2 ч. дня, на Кукийском кладбище, на могиле Веры Ильиничны Талашвили состоится гражданская панихида.

В. И. Шац-Мшвелидзе с семьей извещает, что в воскресенье, 16-П, в 2 часа дня, на Ново-Верийском кладбище, на могиле Григория Фадеевича Мшвелидзе состоится гражд. панихида.

Н. Карцивадзе, Саурмаг, Кетевана, Анна, Гогуца и И. Турманидзе с семьями извещают, что 16-П, в 2 часа дня, на кладбище в Ваке, на могиле Симоника Владимировича Турманидзе состоится гражданская панихида.

АДРЕС РЕДАКЦИИ и ИЗДАТЕЛЬСТВА: Тбилиси, пр. Руставели, 86. ТЕЛЕФОНЫ: зам. отв. редактора—3-18-04, отв. секретарь—3-17-06, секретариат—3-11-22. ОТДЕЛЫ: партийной жизни—3-59-65, пропаганды—3-17-44, советского строительства—3-14-82, иностранной информации—3-17-44, промышленности и транспорта—3-63-28, сельскохозяйственный—3-19-49, внутренней информации—3-30-61, писем—3-12-83, корреспондентской сети—3-63-28, культуры и быта—3-16-27. Издательство—3-22-63. Прием об'явлений—3-18-02. Бухгалтерия—3-64-42. Директор типографии—3-16-70. Техническая часть—3-11-28.

Тираж 70.000. Типография «Заря Востока» им. А. Ф. Мясникова Управления по делам полиграфии и издательств при Совете Министров Грузинской ССР. ТФ01499