ПРОЛЕТАРИИ ВСЕХ СТРАН, СОЕДИНЯЙТЕСЬ!

ЗАРЯ ВОСТОКА

ГОД ИЗДАНИЯ 25-Й

„ზარია ვოსტოკა“ - საქართველოს კ.პ.(ბ) ცენტრალური და თბილისის კომიტეტების ორგანო
ОРГАН ЦЕНТРАЛЬНОГО и ТБИЛИССКОГО КОМИТЕТОВ КП(б) ГРУЗИИ

№ 54 (6948) Пятница, 14 марта 1947 г. Цена 20 к.

СЕГОДНЯ В НОМЕРЕ:

1 СТРАНИЦА.

Боевые задачи колхозных парторганизаций. — Передовая статья «Правды».

Ознаменуем тридцатую годовщину Октября досрочным выполнением плана второго года новой сталинской пятилетки.

2 СТРАНИЦА.

В Совете Министров Иностранных Дел.

Партийная жизнь. — Коммунисты—вожаки борьбы за высокий урожай. — Ш. Нуцубидзе.

На партийные темы. — Агитатор в колхозной бригаде.

3 СТРАНИЦА.

Четвертый том Сочинений И. В. Сталина. — М. Галактионов.

4 СТРАНИЦА.

Тбилиси. — Городская хроника.

На городские темы. — В ожидании «представителя». — А. Рутов.

Отважный исследователь Арктики. — К 70-летию со дня рождения Георгия Седова. — А. Шилов.

Телеграммы из-за границы.

Боевые задачи колхозных парторганизаций

Передовая статья „Правды“—13 марта

Постановление февральского Пленума ЦК ВКП(б) «О мерах под'ема сельского хозяйства в послевоенный период» вызвало новый огромный прилив политической и трудовой активности колхозников, работников МТС и совхозов. Все колхозное крестьянство поднимается на борьбу за дальнейшее развитие сельского хозяйства, которое позволит в кратчайший срок создать обилие продовольствия для нашего населения, сырья для легкой промышленности и накопление необходимых государственных продовольственных и сырьевых ресурсов.

Успех борьбы за выполнение постановления Пленума ЦК ВКП(б) зависит теперь от партийных и советских организаций, призванных руководить сельским хозяйством. Ответственность за организационно-хозяйственное укрепление колхозов, умножение их общественной собственности в значительной мере ложится на плечи колхозных партийных организаций. Они должны стоять на страже строгого соблюдения сталинского Устава сельскохозяйственной артели, на страже укрепления общественного хозяйства колхозов. От сельских коммунистов требуется, чтобы они проникались сознанием своей ответственности за под'ем сельского хозяйства и каждый шаг своей деятельности подчиняли интересам выполнения задач, поставленных партией перед колхозной деревней.

Количество первичных парторганизаций на селе сейчас стало больше, чем до войны. Если на первое января 1941 г. в деревне имелось 82.956 первичных парторганизаций, в том числе колхозных 29.723, то сейчас в деревне насчитывается 139.434 первичных парторганизации, из них в колхозах—61.211. Число сельских коммунистов достигло 1.714 тысяч. Это — огромная сила, призванная сыграть большую роль в успешном осуществлении задач по под'ему сельского хозяйства.

Важно, чтобы партийные силы на селе были правильно расставлены. Основная масса коммунистов должна работать непосредственно в колхозах. Там, где имеются для этого условия, надо смело разукрупнять сельские территориальные парторганизации и создавать первичные парторганизации в колхозах. В соответствии с Уставом ВКП(б) в колхозах, где имеется менее трех членов партии, необходимо создавать кандидатские или партийно-комсомольские группы. Это даст возможность при правильной расстановке партийных сил и при умелом маневрировании ими внутри района намного увеличить число кандидатских и партийно-комсомольских групп. Создание же колхозных парторганизаций, даже и малочисленных, не только не ослабит партийную работу на селе, как этого опасаются многие райкомы, а, наоборот, усилит ее, придаст ей еще более широкий размах.

Нельзя поэтому считать правильной практику работы Советского райкома партии Курской области, который задерживает создание партийных организаций в колхозах. В Советском районе—703 коммуниста. Между тем в имеющихся 10 колхозных парторганизациях насчитывается всего 58 членов и кандидатов партии. Можно было бы создать первичные парторганизации еще в нескольких колхозах. В сельхозартели «Культурная революция», например, имеется 4 члена партии, но состоят они на учете в территориальной парторганизации. Только боязнью излишних хлопот, связанных с созданием новых колхозных парторганизаций, можно об'яснить подобное отношение Советского райкома к этому важному делу.

Обкомы и райкомы партии обязаны изо дня в день повышать боеспособность колхозных парторганизаций, лучше ими руководить, нацеливать их на решение боевых, неотложных задач по укреплению колхозов. Пленум ЦК ВКП(б) потребовал «чтобы руководящие работники партийных и советских органов районов, областей, краев и республик систематически бывали в колхозах и лично проводили политическую и организационно-партийную работу, проводили беседы и собрания колхозников, занимались бы налаживанием партийной и политической работы в первичных парторганизациях».

Факты говорят, что там, где колхозные парторганизации по-настоящему занимаются артельными делами, умело осуществляют право контроля за хозяйственной деятельностью правления артели, там дела в колхозах идут хорошо. Примером может служить первичная парторганизация колхоза имени Тимирязева, Горьковской области, об опыте которой на-днях рассказывалось в «Правде». Успехи этого колхоза в большой мере об'ясняются тем, что парторганизация глубоко вникает во все детали колхозного производства, оказывает повседневную помощь правлению артели. Во всей своей деятельности коммунисты опираются на широкий колхозный актив, они ведут упорную и систематическую политическую работу среди колхозников.

Но далеко не все колхозные парторганизации по-настоящему занимаются вопросами колхозной жизни и умело используют предоставленное им Уставом ВКП(б) право контроля хозяйственной деятельности колхозов. Многие из них все еще поверхностно занимаются делами артели, от случая к случаю ведут массово-политическую работу среди колхозников. Контроль часто сводится к тому, что партийное собрание заслушает доклад председателя колхоза о текущих делах и примет общее, неконкретное, никого и ни к чему не обязывающее решение. Нередки случаи, когда коммунисты, вместо того, чтобы находиться на важнейших участках колхозного производства, устраиваются на второстепенную работу административно-обслуживающего характера.

Надо повысить авангардную роль коммунистов в колхозах. Сельский коммунист обязан помнить, что он—боец партии в деревне, вожак колхозных масс. Его место—на решающих участках артельного хозяйства: в полеводческой бригаде и звене, на животноводческой ферме. Он призван личным примером вдохновлять колхозников на трудовые подвиги. Он обязан искать и находить все новые и новые резервы для умножения общественной собственности артели, повышения производительности труда колхозников. Необходимо, чтобы коммунисты в колхозах возглавили борьбу за широкое внедрение передовой агротехники, за правильную организацию и оплату труда.

С этими важными задачами колхозные парторганизации справятся лишь при условии, если они окружат себя многочисленным колхозным активом, будут повседневно воспитывать и опираться на него. Сколько замечательных людей сейчас в колхозной деревне! В каждом колхозе есть мастера высоких урожаев, опытные бригадиры, звеньевые, животноводы. По-настоящему использовать эти силы—значит умножить связи парторганизации с массами, усилить ее влияние на дела артели. Необходимо широко популяризировать и настойчиво внедрять опыт передовиков сельского хозяйства, подтягивать отстающих до их уровня. Надо развернуть еще шире массово-политическую работу среди колхозников.

Весенний сев, в который вступает наша страна,—серьезный экзамен для колхозных парторганизаций, для всех сельских коммунистов и комсомольцев. От успешного проведения весенних полевых работ в значительной мере будет зависеть выполнение плана второго года новой сталинской пятилетки.

Партийным организациям следует еще и еще раз проверить готовность колхозов к севу, оперативно устранить недостатки.

Не может быть сомнения, что с этими задачами сельские коммунисты справятся с честью.

Приезд в Москву Финляндской Делегации

12 марта в Москву прибыла Финляндская Делегация, возглавляемая Министром путей сообщения и общественных работ Финляндии г-ном Л. Кайялайнен для ведения переговоров о предоставлении Финляндии права пользования Сауменским каналом и права транзита через район Порккала-Удд.

В состав делегации входят Главный директор Управления дорожных и водных сооружений Финляндии г-н А. П. Лэйнрут, Обер-директор железнодорожного Управления Финляндии г-н Ф. Л. Лехтинен и эксперты.

На Ленинградском вокзале Делегацию встречали Член коллегии МИД СССР К. В. Новиков, Заведующий Протокольным отделом МИД СССР Ф. Ф. Молочков и Заместитель Заведующего 5-м Европейским отделом МИД СССР М. С. Ветров, а также члены Финляндской миссии в СССР во главе с Посланником г-ном К. Сундстрем.

Новые высокоурожайные сорта зерновых

ВЛАДИМИР, 11 марта. (ТАСС). Работники Александровской государственной селекционной станции восприняли постановление февральского Пленума ЦК ВКП(б), как боевую программу действий. В этом году селекционеры закончили испытания трех новых сортов яровой пшеницы—александровской, владимирской и «Грекум-2862», превышающих по урожайности стандартные сорта на четыре—пять центнеров с гектара. Все они отличаются неполегаемостью и невосприимчивостью к болезням.

Нынешней весной на станции и в ряде колхозов начнется размножение новых сортов скороспелой гречихи. В Госсортсеть сданы урожайные сорта картофеля и яровой вики, заканчиваются испытания новых сортов гороха, ярового ячменя и озимой ржи. Большое внимание уделяется семеноводству лугопастбищных трав. В текущем году станция сдаст колхозам около двух тысяч килограммов элитных семян тимофеевки.

Почтовые марки союзных республик

В филателистические магазины столицы поступила в продажу новая серия почтовых марок «16 союзных республик». Каждая из марок достоинством в 30 копеек имеет свой национальный орнамент. Семнадцатая марка этой серии достоинством в 1 рубль — многоцветная красочная марка с изображением государственного герба СССР.

Серия в 3 марки (достоинством в 20 и 30 копеек) посвящена 29-й годовщине Советской Армии. На фоне боевой техники и восстановленных домен изображены воины всех родов войск. Поступила также в продажу трехцветная серия марок к 23-й годовщине со дня смерти **В. И. Ленина.** (ТАСС).

ОЗНАМЕНУЕМ ТРИДЦАТУЮ ГОДОВЩИНУ ОКТЯБРЯ ДОСРОЧНЫМ ВЫПОЛНЕНИЕМ ПЛАНА ВТОРОГО ГОДА НОВОЙ СТАЛИНСКОЙ ПЯТИЛЕТКИ

Коллективы предприятий Грузии отвечают конкретными делами на патриотический призыв ленинградцев

Образцовая работа навалоотбойщика С. Лаперадзе

ТКИБУЛИ. **(Наш. корр.).** Включившись во Всесоюзное социалистическое соревнование за достойную встречу 30-й годовщины Великого Октября, горняки Ткибули за последнее время добились ряда первых успехов. Подтягиваются отстающие участки борьбы за уголь.

Отставший в январе и феврале 1-й эксплоатационный участок шахты имени **Сталина** работает в марте с перевыполнением заданий. На 115—120 процентов выполняет суточные задания участок шахты имени **Ленина,** где начальником тов. Панчулидзе. Перевыполняют задания и участки тт. Гвенетадзе, Верулашвили и Паникашвили.

Подлинно стахановские образцы работы показывает навалоотбойщик шахты имени **Сталина** Семен Лаперадзе. Соревнуясь с навалоотбойщиком тов. С. Ланчава, он выполнил февральское задание на 303 процента.

«Секрет» успехов тов. Лаперадзе в тщательной, продуманной организации фронта работ. Кирку и электросверло — основное орудие работы навалоотбойщика — тов. Лаперадзе всегда содержит в отличном состоянии. Серьезное внимание он обращает и на закладку шпуров в угольные пласты. Закладывает он их в шахматном порядке, что затем облегчает работу.

Тов. Лаперадзе работает безаварийно, обслуживает по пяти забоев. Справляясь с основной работой, тов. Лаперадзе часто помогает другим рабочим своего участка.

Соревнование рабочих ведущих профессий

Подхватив призыв ленинградцев, коллектив Тбилисского авторемонтного завода развернул соревнование за досрочное завершение годового плана к 30-й годовщине Великого Октября.

С первых дней марта цеховые коллективы, бригады, отдельные рабочие начали включаться в соревнование, принимая на себя новые деловые обязательства. Был налажен ежедневный выход общезаводской «молнии», в которой сообщаются итоги соревнования за истекший день.

Группа стахановцев проявила ценную инициативу. Учитывая опыт прошлых лет, передовики завода предложили организовать соревнование рабочих ведущих профессий. Цель соревнования — достойно встретить 30-ю годовщину Великого Октября.

Партбюро поддержало инициативу стахановцев и провело совещание рабочих ведущих профессий—слесарей, токарей и кузнецов. На совещании присутствовали также начальники цехов, мастера, бригадиры.

Выступая на совещании, токарь, секретарь партийной организации инструментального цеха Григорий Циклаури сказал:

— Наш завод принял серьезные обязательства в ответ на обращение ленинградцев. Чтобы выполнить их, мы должны шире развернуть социалистическое соревнование, особенно соревнование по профессиям. Включаясь в это соревнование, я обязуюсь систематически вырабатывать не менее 2½ норм и вызываю последовать моему примеру токаря - стахановца завода имени 26 комиссаров Мирдата Акопова.

Слесарь - стахановец тов. Мухигулашвили в своем выступлении заявил:

— Соревнование по профессиям поможет в выполнении больших задач, стоящих перед нашим заводом. Мое обязательство — одному работать за четверых. Вызываю на соревнование слесаря - стахановца завода им. Кирова тов. Пирихалава.

На этом совещании стахановцы нашего завода вызвали на соревнование за лучшее выполнение взятых обязательств токарей, слесарей, кузнецов и строгальщиков тбилисских заводов — им. Кирова, им. 26 комиссаров и «Станок».

Сейчас готовится специальная доска показателей соревнующихся. На ней будут отмечаться итоги работы стахановцев нашего завода и показатели соревнующихся с ними стахановцев других заводов. Важным подспорьем в развертывании соревнования будут стахановские наряды, которые мы должны применить во всех цехах.

Заводской радиоузел в обеденный перерыв и в конце рабочего дня обычно сообщал итоги общезаводского соревнования по цехам и бригадам. Теперь в наших радиопередачах будут особо выделяться показатели соревнующихся по профессиям.

В руководстве соревнованием на заводе еще немало недочетов. Не все рабочие выполняют нормы, нет еще систематической проверки выполнения принятых обязательств. За ликвидацию этих недочетов взялась сейчас заводская партийная организация, добиваясь подлинно массового разворота социалистического соревнования за достойную встречу 30-й годовщины Великого Октября.

Г. СУЛАДЗЕ,
секретарь партбюро Тбилисского авторемонтного завода.

Бригада вырубщиков, руководимая Анной Коропниченко,—одна из передовых на Тбилисской обувной фабрике имени Берия. Бригада имеет свой план внедрения стахановских методов, на основе его осуществления бригада освободилась от подсобных операций, уплотнила рабочий день, увеличила выработку продукции. Все члены бригады выполняют и перевыполняют нормы. Тов. Коропниченко (на снимке третья слева) проводит беседу о стахановских методах работы в своей бригаде. Фото В. Тархова.

Передовые машинисты тепловозов

СУХУМИ. **(По телефону от наш. корр.).** По-деловому откликнулся на призыв ленинградцев коллектив самого молодого предприятия Сухуми — тепловозного депо. По инициативе коммунистов — машинистов тепловозов начато соревнование за досрочное выполнение плана второго года новой сталинской пятилетки.

Тепловоз, который обслуживают машинист кандидат в члены ВКП(б) Г. Курдадзе и его помощник В. Гелашвили, водит на участке Самтредиа — Туапсе товаро - пассажирские поезда, составы с ткибульским и ткварчельским углем и чиатурским марганцем. Г. Курдадзе и В. Гелашвили являются передовиками в депо. Они изо дня в день перевыполняют производственные задания по всем техническим показателям. Ознакомившись с обращением ленинградцев, они обязались довести пробег тепловоза без под'емочного ремонта до 300 тысяч километров. Это в два раза превышает установленную норму пробега. Годовую норму пробега тепловоза тт. Курдадзе и Гелашвили обязались выполнить к 1 сентября.

Такие же обязательства приняла тепловозная бригада в составе машиниста члена ВКП(б) П. Метревели и его помощника В. Зурабишвили.

Сейчас передовые тепловозные бригады успешно приступили к выполнению принятых обязательств.

Кадровики помогают молодым рабочим

КУТАИСИ. **(Наш корр.).** Коллектив Кутаисской суконной фабрики по-деловому выполняет обязательства, взятые в ответ на призыв ленинградцев.

6-я бригада третьей смены прядильного цеха, которой руководит тов. Н. Павлюкова, обязалась выполнить годовое задание к 30-й годовщине Октября. Первые же дни работы показали, что бригада стремится с честью выполнить свои обязательства. Февральский план бригада реализовала на 161,6 процента, выдав сверх плана 1.362 килограмма пряжи.

Свой опыт работы тов. Павлюкова передает молодым работницам. С ее помощью молодые работницы С. Кирвалидзе, Н. Капанадзе, Т. Мосашвили, А. Вачиберидзе подтянулись до уровня передовиков, стали стахановками.

Большую помощь молодым работницам оказывают также винтовщица Ѳ. Чейшвили и инструктор прядения В. Бзикадзе.

Среди цехов фабрики первое место в соревновании занимает прядильный цех, выдавший в феврале значительное количество пряжи сверх плана.

Коллектив фабрики вызвал на соревнование коллектив Тбилисской суконной фабрики.

ДОБИТЬСЯ ЕЩЕ БОЛЬШИХ УРОЖАЕВ!

Соревнование колхозников Ланчхутского и Цхакаевского районов

Постановление Пленума ЦК ВКП(б) «О мерах под'ема сельского хозяйства в послевоенный период» вызвало новый трудовой под'ем в колхозах Ланчхутского района. Во всех колхозах, бригадах, звеньях проходят читки, беседы, раз'яснения этого исторического документа. Колхозники принимают новые обязательства, соревнуются за получение высокого урожая.

Работы на полях, плантациях, фермах многих колхозов проходят успешно. С каждым днем растет число колхозников и бригад, выполняющих и перевыполняющих задания.

На-днях в Ланчхути состоялся слет передовиков сельского хозяйства. Участники слета наметили конкретные мероприятия для успешного выполнения обязательств, приняли обращение к колхозникам Цхакаевского района, в котором вызвали их на соревнование.

— В прошлом году, — говорится в обращении,—наш район успешно выполнил основные задания по сельскому хозяйству. План сбора зеленого чайного листа мы выполнили на 126 процентов. На 51 процент перевыполнено задание по сбору цитрусовых плодов. Выполнены с превышением планы заготовок тунга и других культур.

Однако эти успехи нас не успокаивают. Мы можем и должны работать еще лучше, добиться еще больших урожаев, улучшить показатели роста поголовья скота и продуктивности животноводства. Мы должны еще больше расширить площади под ценными субтропическими культурами, крепить общественное артельное хозяйство, получать высокие доходы. Мы можем и дадим государству еще больше продукции сельского хозяйства.

Приближается 30-я годовщина Великой Октябрьской Социалистической революции. Мы стремимся к тому, чтобы отметить день 7 ноября 1947 года новыми достижениями и успехами.

Участники слета приняли следующие обязательства:

Подготовить для закладки чайных плантаций 50 гектаров. Во-время выполнить все требования агротехники по уходу за почвой и кустами. Дать в этом году сверх плана 100 тонн зеленого чайного листа.

Окружить каждое цитрусовое дерево внимательным уходом и заботой. Подготовить 110 гектаров для закладки новых цитрусовых плантаций в 1948 году. Заложить в этом году новые плантации на площади 67 гектаров. Собрать в 1947 году 1 миллион плодов сверх плана.

Обеспечить уход за тунговыми насаждениями. Восстановить 71 га плантаций. Сверх плана собрать 50 тонн тунговых плодов.

Вырастить в будущем году 40 тысяч стандартных саженцев, необходимых для закладки ветрозащитных полос.

Посеять весной текущего года 5.060 гектаров кукурузы с подсевом сои и фасоли. Собрать в среднем с гектара 15 центнеров кукурузы, 8 центнеров сои и 5 центнеров фасоли.

Увеличить поголовье крупного рогатого скота. От каждой свиноматки вырастить не менее 8 поросят. С каждой фуражной коровы получить 480 литров молока. Получить с каждой коробки грены 41 килограмм коконов.

Конкретные обязательства приняты также по развитию культур эвкалипта, бамбука, благородного лавра и других.

Слет обязался досрочно выполнить все обязательства перед государством по сдаче продукции сельского хозяйства.

Весенние работы на полях Грузии

С каждым днем расширяются весенние полевые работы. Сев яровых ведут почти все районы Восточной Грузии. К 10 марта засеяно 28.919 гектаров—почти на 20.000 гектаров больше, чем на то же число прошлого года. Быстро ведут сев колхозы Тбилисского района, выполнившие план на 43,3 процента, Сигнахского района, где уже засеяно более 3.200 гектаров, Цителицкаройского, Качретского, Кварельского, Сагареджойского районов.

Колхозы Хашурского, Гурджаанского, Качретского, Сигнахского, Цителицкаройского, Кварельского, Мцхетского, Караязского, Борчалинского, Болнисского районов уже выполнили планы сева колосовых.

Овощными культурами засеяно более тысячи гектаров. Подсолнечника посеяно 8.850 гектаров—52,1 процента плана.

К 10 марта весенняя пахота проведена на площади 116.604 гектара — 31 процент плана, это на 50.000 гектаров больше, чем на то же число прошлого года. Цителицкаройский и Тбилисский районы выполнили планы пахоты.

ПОСЛЕДНИЕ ИЗВЕСТИЯ

К ОТСТАВКЕ БЕЛЬГИЙСКОГО ПРАВИТЕЛЬСТВА

БРЮССЕЛЬ, 13 марта. (ТАСС). Отставка бельгийского правительства последовала после отказа министров-коммунистов согласиться на повышение цен на уголь с 600 до 629 франков за одну тонну.

После отмены государственных субсидий угольным компаниям правительство предложило владельцам шахт продавать уголь по 600 франков за тонну. Все министры были согласны с этим решением. Но владельцы шахт заявили, что они не могут продавать уголь по установленной правительством цене.

10 марта состоялось заседание совета министров, на котором министры—члены социалистической и либеральной партий, а также беспартийные согласились повысить цену на уголь до 629 франков за тонну. Министры-коммунисты категорически отказались пойти на такую уступку владельцам шахт, ибо это повело бы к повышению цен на различные товары. Они заявили, что подадут в отставку, если остальные министры не откажутся от своего решения о новом повышении цен на уголь.

11 марта в 20 часов 30 минут состоялось заседание совета министров, на котором Бюиссере было заявлено, что министры-коммунисты вышли из состава правительства. После этого кабинет министров, возглавляемый Гюисмансом, ушел в отставку.

ФОРМИРОВАНИЕ НОВОГО БЕЛЬГИЙСКОГО ПРАВИТЕЛЬСТВА ПОРУЧЕНО СПААКУ

БРЮССЕЛЬ, 12 марта. (ТАСС). Принц-регент Шарль поручил Спааку сформировать новое правительство.

В Совете Министров Иностранных Дел

Заседания Заместителей Министров Иностранных Дел

Утром 12 марта совещание Заместителей Министров Иностранных Дел по германскому вопросу приступило к обсуждению процедуры подготовки мирного договора.

В результате Лондонского совещания Заместителей Совету Министров был представлен доклад с изложением точек зрения правительств четырех держав по первой части документа, который должен определить эту процедуру. В Лондоне Заместители Министров Иностранных Дел согласились, что мирный договор с Германией будет составлен правительствами СССР, США, Великобритании и Франции. Достигнуть единого мнения о консультации союзных правительств и информации их по вопросам подготовки мирного договора с Германией не удалось.

Министры Иностранных Дел поручили совещанию Заместителей продолжать обсуждение этих вопросов и подготовить соответствующие предложения.

На заседании 12 марта Кув де Мюрвилль (Франция) предложил обсудить вопросы, связанные с участием в подготовке мирного договора союзных держав, не участвующих в оккупации Германии. Заместитель Министра Иностранных Дел СССР А. Я. Вышинский, не возражая в принципе против этого предложения, предложил в свою очередь—шаг за шагом рассмотреть все важные вопросы процедуры подготовки мирного договора. Участники совещания согласились с этим методом.

В первую очередь надлежало решить вопрос о самом характере документа, который должен быть подготовлен Советом Министров Иностранных Дел. Потсдамское соглашение предусматривало, что Совет Министров «будет использован для подготовки мирного урегулирования для Германии с тем, чтобы соответствующий документ был принят пригодным для этой цели правительством Германии, когда такое правительство будет образовано». Из Потсдамских решений явствовало, что будущее правительство Германии, во всяком случае до подписания мирного договора, будет иметь возможность изложить свои взгляды в отношении проекта этого договора. Между тем, во время Лондонского совещания в кругах американской делегации высказывалось предложение—подготовить не мирный договор для Германии, а некий «международный статут», который определил бы мирное урегулирование для Германии без участия ее центрального правительства.

Делегации Соединенных Штатов, Великобритании и Франции настаивали на том, чтобы выражение «мирный договор с Германией» было заменено формулировкой «мирный договор для Германии». Советская делегация возражала против этого, справедливо указывая, что германскому правительству на будущей мирной конференции должна быть предоставлена возможность изложить свое мнение.

На заседании 12 марта А. Я. Вышинский убедительно показал, что здесь речь идет не о филологическом споре, на что напирали другие делегаты, не о различии словесных выражений, а о принципиально различных установках. Он предложил новое решение вопроса—указать, что мирный договор должен быть заключен между союзными и соединенными державами, с одной стороны, и Германией, с другой стороны. Иной формы мирного урегулирования быть не может—после того, как прекратилось состояние войны между двумя сторонами, должен быть заключен мирный договор между ними.

Стрэнг (Великобритания) заявил, что «никто сейчас не может сказать, когда будет создано центральное германское правительство». Он признал, что мирный договор с Германией в конце концов должен быть подписан. Однако, по мнению Стрэнга, возможно, что придется «наложить на Германию мирное урегулирование» до того, как там будет существовать центральное правительство. Мэрфи (США) в свою очередь попытался вернуть совещание Заместителей вспять, предложив заменить выражение «мирный договор» термином «мирное урегулирование».

А. Я. Вышинский указал на то, что, разумеется, между подготовкой мирного договора и его подписанием может быть длительный промежуток. Однако, исходя из точных и ясных установок Потсдамского соглашения, Совет Министров Иностранных Дел призван подготовить именно мирный договор, а не какой-либо другой документ. «Может быть, мы хотим погнаться за двумя зайцами?—спросил он. — Но, по-моему, до сих пор никому не удавалось убить двух зайцев одним выстрелом, кроме разве Тартарена из Тараскона, который хвастался, что он сразу мог бы убить чуть ли не 30 львов».

После длительной дискуссии Мэрфи (США) согласился отказаться от термина «мирный договор для Германии», заменив его выражением «германский мирный договор». Обсуждение этого вопроса, имеющего большое политическое значение и далеко выходящего за пределы процедуры, поскольку речь идет по существу о том, будет ли заключен с Германией мирный договор или мирное урегулирование, будет осуществлено в какой-либо иной форме, заняло более двух часов. На следующем заседании обсуждение процедуры подготовки проекта договора будет продолжено. (ТАСС).

★ ★ ★

Заседание Заместителей Министров Иностранных Дел по Австрии 12 марта было посвящено обсуждению военных статей договора с Австрией. Председательствующий на заседании генерал Кларк (США) сообщил, что имеются две точки зрения по вопросу о численности сухопутных вооруженных сил Австрии. После короткой дискуссии Заместители Министров решили оставить этот вопрос открытым и перешли к обсуждению пункта, касающегося количества аэродромов на территории Австрии.

Советский представитель указал на то, что на сравнительно небольшой территории Австрии имеется 54 военных аэродрома, большинство из которых было построено немцами, тогда как в 1938 году на территории Австрии было 9 аэродромов. Из общего количества существующих в Австрии военных аэродромов разоружено лишь 18. Совершенно очевидно, что 54 аэродрома Австрии не нужны, т. к. ей может быть разрешено содержать не более 90 военных самолетов. Следовательно, вполне логично будет сократить и количество аэродромов, оставив лишь столько, сколько нужно для военно-воздушных сил и гражданской авиации.

Как стало известным, представители Англии и США придерживаются другой точки зрения: они не желают включать в проект договора с Австрией каких-либо постановлений о сокращении количества военных аэродромов в Австрии, проявляя в этом деле большую заинтересованность. Заместители согласились передать вопрос о количестве аэродромов на территории Австрии военным экспертам. По предложению британского представителя Заместители согласились сообщить Союзническому Совету в Вене, что при рассмотрении вопроса о количестве военных аэродромов в Австрии они были поражены большим количеством таких аэродромов в Австрии.

Далее на заседании обсуждалось предложение советской делегации о том, чтобы австрийская армия была вооружена лишь оружием австрийского производства. Это предложение встретило возражение со стороны представителей США, Франции и Англии, настаивавших на том, чтобы Австрия могла иметь право вооружаться оружием, поставляемым из любой страны. Заместители не пришли к согласованному решению и по этому вопросу.

Заседание Совета Министров Иностранных Дел 12 марта

12 марта в Совете Министров Иностранных Дел продолжалось рассмотрение вопроса о демилитаризации Германии. Заседание проходило под председательством Министра Иностранных Дел Франции Ж. Бидо. С заявлением выступил на этом заседании Министр Иностранных Дел Великобритании Э. Бевин.

Заявление Бевина

Бевин заявил, что существуют два аспекта данного вопроса—аспект людской и аспект материальный. Касаясь приведенных вчера В. М. Молотовым данных о наличии в британской и американской оккупационных зонах германских военных формирований, Бевин признал, что эти формирования существуют, но оспаривал их военный характер. Он сказал, что люди, входящие в их состав, теперь «одеты в форму, которая подходит к рабочему корпусу», что они используются для «производственных работ», в роде траления мин и разминирования. В то же время Бевин признал, что для них потребовалась «определенная организация, чтобы некоторые члены этой организации пользовались бы авторитетом среди других». Наконец, Бевин сказал, что эти «рабочие группы» работают наравне с британскими формированиями и под наблюдением британских офицеров. В заключение он заявил, что вообще «этот вопрос является неважным».

Такая оценка явилась несколько неожиданной, поскольку сам Бевин сказал, что в этих военных формированиях, которые представлены им, как «рабочие корпуса», состоит 81 тысяча людей, служивших в вооруженных силах гитлеровской Германии.

Столь же неубедительно прозвучали об'яснения Бевина относительно того, что «королевская югославская армия», находящаяся в британской оккупационной зоне, переведена на положение «перемещенных лиц». Сначала он сказал, что эта армия распущена, потом добавил, что ее солдаты несут караульную службу, как «чистый отряд сторожей», и, наконец, заявил, что когда они находятся на службе,—они имеют ружья.

Явно чувствуя слабость своей позиции, Бевин попытался увести обсуждение в сторону, неожиданно подняв вопрос о судьбе... германских военнопленных. Он не задумался привести за столом Совета Министров давно опровергнутые нелепые слухи о том, будто бы военнопленные немецкие солдаты и офицеры вступают на службу в советские вооруженные силы. Тут же Бевин сделал неудачную попытку оправдать явно недостаточные меры по уничтожению военного потенциала в западных зонах оккупации ссылкой на то, что остается неясным ответ советских военных властей по вопросу об окончательном уничтожении оставшейся в советской зоне незначительной части германских кораблей, разрушенных во время войны англо-американской авиацией.

Касаясь вопроса об уничтожении военного потенциала, Бевин повторил вчерашнее свое заявление о том, что вообще трудно сказать, что представляет собою военный потенциал—где кончается «мирный потенциал» и где начинается «военный потенциал». Он заявил, что британская военная администрация поставила основную индустрию Рура под контроль командующего зоной, и указал, что в этой зоне проводится в жизнь закон о декартелизации. Известно, однако, что в самой Великобритании общественное мнение весьма скептически оценивает эту декартелизацию, поскольку осуществление ее доверено известным гитлеровцам. Не далее, как на-днях, в британском парламенте эту декартелизацию называли рекартелизацией.

Бевин вынужден был согласиться с заявлением В. М. Молотова о том, что из западных зон оккупации из'ято мизерное количество военного индустриального оборудования, по сравнению с тем, что осуществлено в советской оккупационной зоне. Однако из этих фактов он сделал совершенно неожиданный вывод. Повторив общеизвестную истину, что Германия должна рассматриваться как единое экономическое целое, Бевин сказал, что изымать военно-индустриальное оборудование из западных зон нельзя до тех пор, пока не будет получен полный отчет о том, что именно было из'ято из советской зоны оккупации.

В заключение своей речи Бевин заявил, что он возражает против того, чтобы Совет Министров Иностранных Дел давал какие бы то ни было директивы по вопросу о демилитаризации Союзному Контрольному Совету в Германии до тех пор, «пока не будет иметься общего согласованного мнения» по всем разделам доклада этого Совета.

Выступивший затем Маршалл ограничился заявлением, что американская делегация согласна с заявлением Бевина.

В своем выступлении Бидо напомнил, что французская делегация указывала уже, что вопрос о демилитаризации связан с вопросом о военном потенциале и уровне немецкой промышленности. В то же время он указал, что французская делегация не смешивает эти две проблемы. Бидо указал на различие между военной промышленностью, которая обслуживает нужды войны, и промышленностью, которая обслуживает мирные цели. Он предложил теперь же передать на рассмотрение совещания Заместителей Министров Иностранных Дел вопрос о военной промышленности Германии.

Затем выступил В. М. Молотов.

Выступление В. М. Молотова

С ответом Бевину выступил В. М. Молотов. Он констатировал, что Бевин по существу признал существование в британской зоне формирований военного типа из бывших солдат и офицеров гитлеровской армии и из лиц ненемецкой национальности—так называемой «югославской королевской армии», частей Андерса, а также остатков четников, салашистов, бандеровцев и других. В. М. Молотов поставил вопрос: «Для чего сохраняются эти формирования? Разве не понятно, что они только отравляют атмосферу? Пора было бы упразднить все эти сохранившиеся еще полувоенные части, штабы, службу охраны и другие организации и «очистить воздух» от них».

Касаясь рассуждений Бевина относительно германских военнопленных в Советском Союзе и судьбы некоторых германских военных морских кораблей, оставшихся в советской оккупационной зоне, В. М. Молотов убедительно показал их несостоятельность и беспочвенность.

Затем В. М. Молотов процитировал заявление британских и американских представителей, содержащееся в разделе «демилитаризация» доклада Контрольного Совета. В этом заявлении содержится ссылка на утверждение американской прессы о том, что на территории Советского Союза якобы содержатся до трех миллионов военнопленных немцев, а также ссылка на слухи о том, что на территории Советского Союза как будто бы продолжает существовать «армия Зейдлица».

Признаюсь, становится неловко за тех американских и британских представителей, которые внесли в доклад эту запись,—заметил В. М. Молотов.— Тем более становится неловко, что заявление американских и британских представителей было записано в доклад Контрольного Совета, несмотря на то, что Маршал Соколовский на том же самом заседании Контрольного Совета 10 февраля опроверг эти заявления.

Говорят, что это написано было в докладе потому, что есть такие слухи. Но на каких распространителей слухов мы будем ссылаться, если мы сами распространяем такие нелепые слухи и печатаем подобную чепуху в своих отчетах?

Далее В. М. Молотов заявил, что Советское Правительство не возражает против того, чтобы представить сегодня же Совету Министров Иностранных Дел сведения о количестве немцев военнопленных, находящихся на территории Советского Союза. Советское Правительство считает, что одновременно такие же сведения должны быть представлены и правительствами Соединенных Штатов Америки, Соединенного Королевства и Франции о немцах военнопленных, находящихся в их странах и на управляемых ими территориях.

— Сегодня г-н Бевин доказывал, как я понял,—продолжал В. М. Молотов,—что нельзя рассматривать вопрос о военном потенциале и об его ликвидации отдельно от вопроса об экономическом единстве Германии. Я с этим не могу согласиться. Более правильна точка зрения, высказанная г-ном Бидо. Естественно, имеется связь между всеми отраслями промышленности—и той, которая служит мирным целям, и той, которая сегодня является мирной, а во время войны обслуживает военные нужды. Однако было бы неправильно считать, что мы не можем говорить о ликвидации военного потенциала Германии, пока не рассмотрим всех экономических вопросов, включая проблему об экономическом единстве Германии.

Советская делегация согласна, что мы должны принять все меры к тому, чтобы обеспечить экономическое единство Германии, но это не должно быть поводом для откладывания вопроса о демилитаризации и ликвидации военного потенциала Германии. Во всяком случае, как можно об'яснить такое положение: в западных зонах Контрольный Совет наметил ликвидировать 1.554 завода, которые были отнесены к военному потенциалу Германии, а оборудование из'ято фактически только с трех военных заводов, в то же время в советской зоне демонтировано 676 военных и других предприятий запрещенной промышленности.

Бевин высказался за то, что необходимо пересмотреть уровень промышленности Германии, установленный Контрольным Советом в марте прошлого года. Советское Правительство целиком поддерживает это предложение.

— Еще 10 июля прошлого года,— сказал В. М. Молотов,— я изложил следующую точку зрения Советского Правительства по этому вопросу: «Для мирной промышленности Германии должна быть предоставлена возможность более широкого развития, только бы это промышленное развитие шло на обеспечение мирных нужд германского народа и для нужд развития торговли с другими странами. Все это требует, чтобы был установлен надлежащий межсоюзный контроль над германской промышленностью и, в частности, над рурской промышленностью, ответственность за которую не может лежать лишь на одной какой-либо союзной стране. Принятие соответствующей программы развития германской мирной промышленности, предусматривающей и развитие внешней торговли Германии, а также установление межсоюзного контроля над всей германской промышленностью, отвечает необходимости выполнения решений Берлинской конференции относительно того, чтобы Германия рассматривалась, как единое экономическое целое».

Подчеркнув, что Советское Правительство придает исключительно важное значение вопросу об уровне развития германской промышленности и об обеспечении экономического единства Германии, Молотов указал, что было бы неправильно, однако, откладывать рассмотрение вопроса о демилитаризации Германии. «В демилитаризации Германии заинтересован не только Советский Союз,—заметил он. —Другие страны Европы заинтересованы в этом не в меньшей степени, чем СССР. Нет оснований откладывать рассмотрение вопроса о демилитаризации до обсуждения всех экономических вопросов в целом. Но до сих пор только Советское Правительство внесло конкретные предложения по этому вопросу».

После выступления В. М. Молотова Бевин согласился с тем, чтобы дать Контрольному Совету указание ускорить работу по ликвидации германской военной промышленности. Он заявил также, что готов рассмотреть возможность установления точного срока окончательного роспуска «служебных групп», как он именует формирования военного типа из немцев и лиц ненемецкой национальности, находящихся в британской зоне оккупации. Бевин признал, что судьба германской военной промышленности не находится в связи с вопросом об экономической целостности Германии. Он согласился с предложением Молотова о том, чтобы Совет Министров Иностранных Дел продолжил рассмотрение основных разделов доклада Союзного Контрольного Совета в Германии. Маршалл и Бидо также приняли это предложение.

Однако, по поводу предложения В. М. Молотова о том, чтобы все четыре правительства предоставили сведения о немцах военнопленных, никто из Министров не сделал никаких заявлений. Вопрос так и остался неразрешенным. (ТАСС).

Польско-чехословацкие переговоры в Варшаве

ВАРШАВА, 12 марта. (ТАСС). Все польские газеты публикуют сегодня коммюнике, в котором указывается, что во время пребывания в Варшаве чехословацкая правительственная делегация во главе с премьер-министром Готвальдом вела переговоры, охватывающие всю совокупность вопросов, касающихся обеих стран. В результате переговоров подтверждено полное соответствие точек зрения обеих стран по вопросу о Германии, а также принято решение подписать в ближайшее время договор о культурном сотрудничестве и возвести дипломатические представительства в Варшаве и Праге в ранг посольств.

Принято также решение о заключении в ближайшее время экономического соглашения между обеими странами, предусматривающего заключение торгового договора, согласно которому Польша будет поставлять в Чехословакию уголь, цинк, электроэнергию, а также различные товары, а Чехословакия — промышленное оборудование, сырье и другие товары; предусматривается также заключение договоров о промышленном сотрудничестве обеих стран, о перевозках и транзите, о совместном использовании портов, о взаимных расчетах и т. д.

Предусмотрено, что общая сумма товарооборота, основанного на этих договорах, должна выразиться в течение пяти лет в сумме от 200 до 300 миллионов американских долларов для каждой из сторон.

Кроме того, обе стороны постановили широко практиковать научное и экономическое сотрудничество, а также сотрудничество в области экономического планирования.

ВАРШАВА, 12 марта. (ТАСС). Вчера вечером из Варшавы отбыла в Прагу чехословацкая правительственная делегация во главе с премьер-министром Готвальдом. Гостей провожали премьер-министр Циранкевич, министр иностранных дел Модзелевский, маршал Роля-Жимерский и другие члены польского правительства, представители генералитета, а также посол СССР в Польше Лебедев и другие члены дипломатического корпуса.

Нота польской военной миссии в Берлине

БЕРЛИН, 11 марта. (ТАСС). 10 марта глава польской военной миссии в Берлине генерал-майор д-р Правин передал Контрольному Совету ноту, в которой выражается протест против приема польских «перемещенных лиц» и бывших военнопленных в военные организации, все еще существующие в американской и британской зонах оккупации Германии. В ноте указывается, что эти организации представляют собой базу для развития милитаристских, фашистских тайных организаций и что они враждебно настроены по отношению к польскому государству.

Нота польской военной миссии требует от Контрольного Совета пересмотра проблемы так называемых караульных рот в американской и британской зонах Германии, роспуска всех милитаристских организаций, составленных из поляков, и недопущения в будущем приема польских граждан в эти организации.

ПАРТИЙНАЯ ЖИЗНЬ

Коммунисты—вожаки борьбы за высокий урожай

Лагодехский район перевыполнил задания первого года новой сталинской пятилетки. План заготовки табака выполнен на 103,4 процента, поднята урожайность зерновых культур, герани, казанлыкской розы. Сейчас партийная организация направляет все свои усилия на большевистское выполнение решений февральского Пленума ЦК ВКП(б), на дальнейшее организационное и хозяйственное укрепление колхозов, на борьбу за новый рост урожая всех сельскохозяйственных культур в 1947 году. Состоявшийся недавно пленум райкома поставил перед первичными партийными организациями колхозов и МТС задачи по широкому развертыванию массово-политической работы среди колхозников, подтягиванию отстающих колхозов до уровня передовых.

Парторганизация колхоза имени Тельмана села Шрома (секретарь А. Гошадзе), обсудив на партийном собрании вопрос о подготовке к весенним полевым работам, правильнее расставила свои силы, выделила агитаторов в каждую бригаду, обеспечила их газетами.

От коммунистов собрание потребовало быть образцовыми вожаками колхозников в борьбе за успешное проведение весеннего сева, всех хозяйственных работ.

Коммунисты тт. Г. Бипадзе, Э. Горгичиани, Т. Ломидзе, М. Бесашвили выступили застрельщиками социалистического соревнования. Они взяли обязательство получить 25—30 центнеров табака с гектара вместо 9 по плану. Сейчас для посадки выращивается высококачественная рассада.

Секретарь партийной организации тов. А. Гошадзе проверяет выполнение принятых собранием решений, взятых коммунистами обязательств, инструктирует агитаторов, помогает им в работе.

Коммунисты колхоза имени Красной Армии села Ново-Ульяновка (секретарь тов. А. Позняков) явились инициаторами внедрения стахановских методов работы в табаководстве. Своим опытом они вооружают всех колхозных табаководов, сами взяли на себя повышенные обязательства.

Благодаря хорошо налаженной политической работе среди ремонтников Лагодехская МТС (секретарь тов. Капанадзе) досрочно закончила ремонт тракторов и прицепного инвентря. Тракторы МТС своевременно вышли в поле и сейчас успешно ведут пахоту.

Для широкого, глубокого раз'яснения колхозникам решений Пленума ЦК ВКП(б) и задач, вытекающих из этих решений, партийные организации привлекли свои лучшие силы и беспартийных активистов — учителей, врачей, агрономов. Руководящие работники райкома, советских и хозяйственных организаций ежедневно бывают в колхозах, помогают в проведении раз'яснительной работы, проводят беседы с колхозниками.

Райком проводит мероприятия, направленные к решительному под'ему работы в отстающих артелях.

Большую роль играет личный пример коммунистов. Так, члены партии тт. Г. Демуров, А. Демурова, М. Тангилашвили и другие сняли со стахановских участков высокий урожай табака и герани. Личный пример коммунистов, добившихся высокого урожая, способствует тому, что борьба за стахановский урожай приняла в районе массовый характер.

Все это положительно сказывается на весенних сельскохозяйственных работах. Колхозники выполняют агроправила, своевременно проводят боронование посевов озимых хлебов, прополку и подкормку их удобрениями.

В этом году в районе табак должен быть посажен на площади в 3.300 гектаров. На основных площадях земля была поднята под зябь. На остальных участках проведена ранняя весенняя вспашка (1.130 га). Кроме табака колхозы должны посеять нынешней весной подсолнух, кукурузу, герань, картофель. Многие артели уже закончили сев картофеля и подсолнуха. Почва под остальные культуры, а также семена подготовлены.

Но в районе есть и отстающие колхозы. Это те колхозы, где слаба и партийная работа. Партийная организация колхоза «Ленинис андердзи» села Вашловани (секретарь тов. Н. Джалиашвили) не помогла правлению своевременно выявить недочеты в колхозной работе, подготовиться к весне. Полевые работы здесь отстают. Не налажен уход за рабочим скотом. Мало внимания уделяется сбору местных удобрений. Коммунисты недостаточно вникают в хозяйственные дела артели.

Неудовлетворительно протекают полевые работы и в колхозе имени Цхакая села Апени (секретарь тов. Д. Перадзе). В значительной мере это также результат того, что партийно-политическая работа в колхозе поставлена слабо. Райком усилил помощь партийным организациям отстающих колхозов. Руководящие работники района подолгу бывают в этих колхозах, помогая им наладить работу.

Огромный под'ем, вызванный в колхозах постановлением февральского Пленума ЦК ВКП(б), претворение в жизнь практических мероприятий, вытекающих из решений Пленума, обеспечат выполнение колхозами района задач второго года новой сталинской пятилетки.

Ш. НУЦУБИДЗЕ,
секретарь Лагодехского райкома партии.

На партийные темы

Агитатор в колхозной бригаде

Очередное занятие семинара руководителей агитколлективов в Лагодехском райкоме партии было посвящено теме: «Задачи колхозных агитаторов в раз'яснении постановления февральского Пленума ЦК ВКП(б)».

Главное внимание участников семинара было обращено на постановку работы агитаторов в бригадах.

В дни избирательной кампании в районе выдвинулось много новых агитаторов. Сейчас райком привлек этот молодой актив к раз'яснению решений Пленума среди колхозников. Повсеместно в каждой бригаде, в звеньях, полевых станах идет читка и раз'яснение постановления. Отклики колхозников, их трудовые обязательства, первые успехи в работе на полях становятся достоянием всей колхозной общественности района.

Райком направил в села докладчиков из числа руководящих партийных и хозяйственных работников района. Они получили задание внимательно ознакомиться с работой сельских агитаторов, помочь им правильно организовать массово-политическую работу в полеводческих, тракторных бригадах, в ремонтных мастерских.

Серьезное внимание уделено работе бригадных агитаторов в колхозах Горийского, Ткибульского и других районов. Райкомы партии организовали здесь тщательный инструктаж агитаторов в связи с раз'яснением постановления Пленума ЦК ВКП(б), помощь им советом, литературой. Парткабинеты райкомов, первичные партийные организации подобрали и обобщили местные факты, которые агитаторы используют в своих беседах.

Нет нужды доказывать всю важность и значение работы колхозного агитатора в эти дни. Вращаясь в самой гуще колхозных масс, хорошо зная запросы и интересы колхозников, быстро подхватывая инициативу, идущую снизу, колхозные агитаторы могут и должны стать первейшими помощниками партийной организации в мобилизации колхозников на борьбу за дальнейший под'ем сельского хозяйства.

К чему приводит пренебрежение организацией массово-политической работой на месте, в бригаде, наглядно видно из опубликованого нами материала о работе партийной организации колхоза им. Фрунзе Тбилисского района.

Нельзя сказать, чтобы здесь пренебрегали массово-политической работой вообще. Нет, руководящий партийный и хозяйственный актив района, секретари райкома партии выступают на собраниях колхозников с докладами, проводят инструктивные совещания. Однако низовое звено — колхозная бригада остается вне поля зрения работников райкома и партийной организации колхоза.

Пленум ЦК ВКП(б) требует, чтобы руководящие работники партийных и советских организаций систематически бывали в колхозах, лично проводили бы беседы и собрания, занимались бы налаживанием партийно-политической работы в первичных партийных организациях. Они обязаны обеспечить своей помощью правильную постановку массово-политической работы, прежде всего непосредственно в бригадах, в звеньях, в МТС в тракторных бригадах.

Это поможет сельским партийным организациям глубже раз'яснить всем колхозникам сущность задач, выдвинутых перед сельским хозяйством партией, мобилизовать массы на выполнение решений февральского Пленума ЦК ВКП(б).

Воспитательная работа среди студенчества

Конференция профессорско-преподавательского состава Грузинского зооветеринарного института, проведенная недавно, была посвящена вопросам идеологического воспитания студенчества.

Доклады «О задачах воспитательной работы среди студенчества», «Организация и методы культурно-воспитательной работы в институте» сделали научный работник В. В. Джейранашвили и старший преподаватель В. Н. Кутателадзе.

На конференции обсуждались вопросы связи учебной и воспитательной работы, роли художественной литературы и музыки в системе воспитательной работы, вопрос об особенностях культурно-воспитательной работы в сельскохозяйственных вузах, о содержании клубной работы.

Конференция дала участникам ее ценный материал по вопросам идейно-политического воспитания студенчества.

Выпуск слушателей вечерних партшкол

В Кутаиси состоялся выпуск слушателей вечерних партийных школ при горкоме партии и городском парткабинете.

Значительная часть программы, помимо лекций по истории партии и по географии СССР, была посвящена изучению пятилетнего плана восстановления и развития народного хозяйства СССР на 1946—1950 гг., и вопросам внутрипартийной работы.

Школу окончило 67 человек. Большинство из них направляется на пропагандистскую работу.

В ближайшее время состоится выпуск слушателей вечерних шестимесячных школ при автозаводе и суконной фабрике.

Изучают постановление Пленума ЦК ВКП(б)

Лагодехский райком развернул работу по широкому ознакомлению колхозников с постановлением февральского Пленума ЦК ВКП(б) «О мерах под'ема сельского хозяйства в послевоенный период».

Пропагандисты, агитаторы, партийный и хозяйственный актив привлечены к проведению докладов и бесед среди колхозников

В райкоме состоялось совещание группы докладчиков. Разработана тематика докладов для сельского актива.

Семинары агитаторов

В Ткибульском районе проведены семинары агитаторов, посвященные изучению постановления февральского Пленума ЦК ВКП(б). В бригадах и звеньях проводятся беседы, читка материалов, связанных с решениями Пленума.

Четвертый том Сочинений И. В. Сталина

★

М. Галактионов

★

Четвертый том Сочинений **И. В. Сталина** включает произведения, которые были написаны с ноября 1917 по декабрь 1920 г. В эти памятные годы советская власть, победившая в октябре, отстояла свое право на существование в неслыханно тяжелой и героической борьбе против многочисленных врагов.

Произведения **И. В. Сталина,** вошедшие в IV том, раскрывают содержание политики большевистской партии, ее стратегии и тактики в годы гражданской войны и иностранной интервенции. Сочетая в себе ясный, проницательный анализ обстановки на разных этапах борьбы с глубокими теоретическими обобщениями, эти произведения являются весьма важным вкладом в сокровищницу марксизма-ленинизма.

Великая Октябрьская социалистическая революция открыла новую эпоху в жизни нашей страны, в истории человечества.

Характеризуя развитие советской революции, товарищ **Сталин** в своем докладе на торжественном заседании Бакинского Совета 6 ноября 1920 г. устанавливает основные этапы борьбы за упрочение советской власти.

Первый период — от установления советской власти в России до разгрома германского империализма. В этот период на Западе продолжалась схватка двух империалистических коалиций.

«С точки зрения внутреннего положения этот период можно охарактеризовать как период разрушения старого мира в России, как период разрушения всего аппарата старой буржуазной власти» (т. IV, стр. 384).

Второй период начинается с того времени, когда Антанта, разбив германский империализм, организовала интервенцию против советской республики. Он продолжался до разгрома Деникина, после чего начинается третий период.

Второй период с точки зрения внутренних отношений товарищ **Сталин** характеризует как «период строительства». Надо было построить новый, советский государственный аппарат, организовать управление национализированной промышленностью, организовать снабжение страны углем, нефтью, продовольствием, восстановить работу железнодорожного транспорта, создать новую армию. В первые годы советской власти первостепенное значение имела задача организации обороны социалистического отечества.

«Надо признать, что строительство в этот период в общем хромает, так как основная строительная энергия—девять десятых этой энергии — уходит на создание Красной Армии, ибо в смертельной борьбе с силами Антанты дело идет о самом существовании Советской России, а существование в этот период можно было отстоять лишь силами мощной Красной Армии» (стр. 386).

Большевистская партия, возглавив творческий энтузиазм и самоотверженный героизм народных масс, с успехом разрешила эти труднейшие задачи. Партию вел по верному пути ее испытанный кормчий, великий **Ленин.**

В статье «**Ленин,** как организатор и вождь РКП» товарищ **Сталин** дает замечательную характеристику гениального вождя и учителя, сочетающего в себе «теоретическую мощь с практически - организационным опытом пролетарского движения» (стр. 314). «**Ленин,** и именно он,—говорится в статье, — является ныне вождем самой сильной и самой закаленной в мире пролетарской партии» (стр. 315).

Произведения IV тома являются свидетельством великого содружества **В. И. Ленина** и **И. В. Сталина** в разрешении важнейших вопросов, встававших перед страной и партией. В IV том вошли важнейшие документы, которые направлял товарищ **Сталин Ленину** с фронтов, куда ЦК партии и лично **Ленин** посылали **Сталина** для отражения смертельной опасности, угрожавшей самому существованию советской власти. Работы, вошедшие в IV том Сочинений **И. В. Сталина,** раскрывают перед нами величественную картину борьбы большевистской партии в области государственного, военного, экономического строительства в героический период Отечественной войны против интервентов и белогвардейцев в 1918—1920 годах.

I.

Ленин и **Сталин** являются создателями советского государства, первого в мире социалистического государства.

Товарищ **Сталин** входит в состав первого Совета Народных Комиссаров, возглавляемого **Лениным;** в период гражданской войны он является заместителем **Ленина** в Совете Обороны, вдохновителем и организатором важнейших побед Красной Армии. Исключительно велика роль товарища **Сталина** в разработке теории национального вопроса и в установлении принципиальных основ национальной политики партии. Работая в первые годы советской власти на посту народного комиссара по делам национальностей, товарищ **Сталин** непосредственно руководит всей работой партии и советской власти по разрешению национального вопроса в СССР.

Только «Октябрьский переворот, покончив со старым, буржуазно-освободительным национальным движением, открыл эру нового, социалистического движения рабочих и крестьян угнетенных национальностей, направленного против всякого,—значит и национального,—гнета, против власти буржуазии, «своей» и чужой, против империализма вообще» (стр. 163). Товарищ **Сталин** подчеркивает мировое значение октябрьского переворота, поставившего вопрос об освобождении угнетенных народов колоний и полуколоний от власти империализма.

В своих статьях и выступлениях товарищ **Сталин** развивает социалистическое понимание лозунга о праве наций на самоопределение вплоть до отделения.

К решению национального вопроса товарищ **Сталин** подходит как несравненный мастер марксистской диалектики. Товарищ **Сталин** показывает, что именно благодаря тому, что советская власть предоставляла полную свободу национальностям, вплоть до признания независимости образовавшихся советских республик, возникла тяга к об'единению их на почве общей борьбы за социализм против империализма.

«Так от распада старого империалистического единства через независимые советские республики народы России приходят к новому добровольному братскому единству» (стр. 229).

Ленин и **Сталин** — вдохновители и организаторы Союза Советских Социалистических Республик. Произведения IV тома Сочинений раскрывают огромную работу партии большевиков, товарища **Сталина** по созданию всех советских республик и об'единению их в единый Союз Советских Социалистических Республик.

В статье «Одна из очередных задач», опубликованной 9 апреля 1918 года, дается глубокая характеристика существа советской власти. Указывая на первые успехи социалистического переустройства страны, **И. В. Сталин** отмечает, «как глубоко внедряется Советская власть в поры общественной жизни. Власть в центре уже стала действительно народной, выросшей из недр трудовых масс. В этом сила и могущество Советской власти» (стр. 74). Но на окраинах «Советская власть еще не успела стать в такой же степени народной», — говорится в статье. Сплочению трудящихся различных национальностей должна помочь советская автономия. «Только таким путем может стать власть народной и родной для масс» (стр. 76).

Правильное решение национального вопроса, руководящие принципы которого разработаны товарищем **Сталиным,** явилось важным средством создания прочного советского государства, одним из основных источников нашей победы в гражданской войне.

В статье «К военному положению на Юге» товарищ **Сталин** указывал:

«Для успеха войск, действующих в эпоху ожесточенной гражданской войны, абсолютно необходимо единство, спаянность той живой людской среды, элементами которой питаются и соками которой поддерживают себя эти войска, причем единство это может быть национальным (особенно в начале гражданской войны) или классовым (особенно при развитой гражданской войне). Без такого единства немыслимы длительные военные успехи» (стр. 286).

Контрреволюция, собиравшая свои силы на окраинах России, не могла достичь ни национального, ни классового единства. Наоборот, лагерь революции, советский лагерь, оказался единым и сплоченным.

«Внутренняя Россия с ее промышленными и культурно-политическими центрами — Москва и Петроград, — с однородным в национальном отношении населением, по преимуществу русским, — превратилась в базу революции» (стр. 285).

Революция опиралась на классово спаянный, пролетарский центр России: «кому же еще быть базой Советского правительства, как не петроградско - московскому пролетариату?» (стр. 286).

В октябре 1917 г. народы, населяющие Россию, обрели новое, социалистическое Отечество. Развивая эту ленинскую идею, товарищ **Сталин** говорит об Отечественной войне народов России, отстаивающих до последней капли крови свою советскую Родину. Этот вопрос глубочайшим образом был освещен товарищем **Сталиным** уже 14 марта 1918 года в статье «Украинский узел» в связи с нападением империалистов Австрии и Германии на Украину.

«Против иноземного ига, идущего с Запада, Советская Украина поднимает освободительную Отечественную войну, — таков смысл событий, разыгрывающихся на Украине» (стр. 47).

В этой справедливой войне против иноземных поработителей и украинских контрреволюционеров украинский народ не останется одиноким. На помощь ему придут другие народы Советской России и прежде всего старший собрат — русский народ.

«Нужно ли еще доказывать, что отечественная война, начатая на Украине, имеет все шансы рассчитывать на всемерную поддержку со стороны всей Советской России?» (стр. 47).

В ходе всей гражданской войны товарищ **Сталин** неустанно пропагандирует идею единства народов нашей страны во главе с русским народом.

10 октября 1920 г. в статье «Политика Советской власти по национальному вопросу в России» он пишет:

«Три года революции и гражданской войны в России показали, что без взаимной поддержки центральной России и ее окраин невозможна победа революции, невозможно освобождение России от когтей империализма» (стр. 351).

Гигантская идейная и организационная работа партии большевиков, **Ленина** и **Сталина** по сплочению народов России в одну дружную советскую семью принесла свои плоды. В ходе войны «на окраинах, испытавших все ужасы оккупации, возникла сильнейшая тяга к русскому пролетариату и к его формам государственного строительства, тяга, перед которой пасуют сепаратистские потуги окраинных правительств» (стр. 226). Русские рабочие и крестьяне пришли на помощь братским народам, содействуя делу их освобождения от империалистского ига.

Ясная, научно обоснованная оценка соотношения сил давала возможность правильно ориентировать трудящихся в критические моменты войны. Так, говоря об окраинах, товарищ **Сталин** утверждает, что для них возможны лишь два выхода:

«либо вместе с Россией, и тогда — освобождение трудовых масс окраин от империалистического гнета;

либо вместе с Антантой, и тогда — неминуемое империалистическое ярмо.

Третьего выхода нет» (стр. 353).

Ясное сталинское слово доходило до сознания миллионов, вдохновляя их на борьбу с врагами социалистической революции.

II.

В годы гражданской войны **Ленин** возглавил работу по превращению советской страны в военный лагерь. Глубокая и правильная оценка **Лениным** и **Сталиным** расстановки сил в гражданской войне имела крупнейшее значение для победоносного исхода ее в пользу советского лагеря. Теоретические положения, разработанные товарищем **Сталиным** по вопросам о тыле и о резервах, оказали партии неоценимую помощь в борьбе против контрреволюции. Речь идет не только о войсковом тыле и об армейских резервах. Оба эти вопроса в произведениях IV тома рассматриваются в широком политическом плане.

При разработке их **Сталин** руководствуется ленинским указанием о том, что «для ведения войны по-настоящему необходим крепкий организованный тыл» (**Ленин,** т. XXIII, стр. 304).

Развивая ленинское положение, товарищ **Сталин** учит, что важнейшим условием победы в длительной большой войне являются прочность, устойчивость тыла. Тыл не просто придаток армии, удары врага должны выдержать не только армии, их должен выдержать тыл. Это было новое теоретическое положение, разработанное товарищем **Сталиным.**

«Ни одна армия в мире не может победить (речь идет, конечно, о длительной и прочной победе) без устойчивого тыла. Тыл для фронта — первое дело, ибо он, и только он, питает фронт не только всеми видами довольствия, но и людьми — бойцами, настроениями и идеями. Неустойчивый, а еще больше враждебный тыл обязательно превращает в неустойчивую и рыхлую массу самую лучшую, самую сплоченную армию. Слабость Колчака и Деникина об'яснялась тем, что у них не было «своего» тыла, что они, проникнутые истинно - русскими, великодержавными стремлениями, вынуждены были строить фронт, снабжать и пополнять его в значительной степени за счет нерусских элементов, враждебных к таким стремлениям, вынуждены были действовать в районах, заведомо чуждых для их войск. Естественно, что войска, лишенные внутренней, национальной и, тем более, классовой спайки, окруженные враждебной атмосферой, разваливались при первом сильном ударе со стороны Советских войск» (стр. 323).

Прочность и устойчивость советского тыла явились важным условием победы Красной Армии.

«В противоположность окраинам внутренняя Россия открывает совершенно иную картину. Во-первых, в национальном отношении она едина и спаяна, ибо девять десятых ее населения состоит из великороссов. Во-вторых, достижение классового единства живой среды, питающей фронт и непосредственный тыл советских войск, облегчается наличием в ней популярного среди крестьянства петроградско - московского пролетариата, тесно сплачивающего его вокруг Советского правительства.

Этим, между прочим, и об'ясняется тот поразительный контакт между тылом и фронтом Советской России, которым никогда не блистало правительство Колчака — Деникина...» (стр. 287—288).

Понятие о прочности тыла, введенное товарищем **Сталиным,** представляет крупнейшую научную ценность. Оно не только позволяет уяснить ход войн, но и вносит полную ясность в то, чем же определяется решающая роль тыла. Тыл может быть богатым по своим ресурсам и все же слабым. Блестящим примером конкретного анализа роли тыла в войне является статья «Два лагеря», в которой дается характеристика лагеря империализма и лагеря советского. В статье показывается, как первый лагерь слабеет, второй усиливается.

Понятие прочности тыла включает и его организованность. На всех фронтах, где бывал товарищ **Сталин,** первостепенное внимание он уделял организации тыла.

«Армия не может долго существовать без крепкого тыла. Для прочного фронта необходимо, чтобы армия регулярно получала от тыла пополнение, боевые припасы, продовольствие. В этом отношении крупную роль сыграло появление в тылу знающих и умелых администраторов, главным образом, из передовых рабочих, добросовестно и неустанно работающих по мобилизации и снабжению. Можно с уверенностью сказать, что Царицын не был бы спасен без таких администраторов» (стр. 150—151).

Огромную организаторскую работу товарища **Сталина** по созданию крепкого тыла ярко рисует публикуемый в IV томе Сочинений «Отчет комиссии ЦК партии и Совета Обороны товарищу **Ленину** о причинах падения Перми в декабре 1918 года».

Как в вопросе о тыле, так и в вопросе о резервах товарищ **Сталин** мастерски применяет марксистский метод исследования. В докладе «О политическом положении Республики» 27 октября 1920 г. он говорит, что «при той ожесточенной войне между Россией и Антантой, войне, которая длится три года и может продлиться еще три года, при такой войне вопрос о боевых резервах является вопросом решающим» (стр. 376).

Резервы Антанты — это войска Врангеля, армии молодых буржуазных государств, контрреволюционные силы, действующие в советском тылу; резервы Антанты — это силы, орудующие по улюшению революционного движения в колониях и Европе, в том числе и II интернационал.

Резервы Советской России — это прежде всего Красная Армия и далее — революционные движения на Западе и на Востоке.

Такова сталинская трактовка вопроса о резервах, резко отличная от ранее принятой. Анализируя перспективу развития, товарищ **Сталин** делает вывод, что «резервы Антанты тают изо дня в день, резервы Советской России пополняются» (стр. 379). Ход событий полностью оправдал это предвидение.

Но и в вопросе о резервах товарищ **Сталин** подчеркивает значение активного, сознательного начала: резервы надо создавать, организовывать, подготовлять. В этом отношении весьма важны впервые публикуемые в IV томе сталинские документы, относящиеся к августу 1920 г., «О создании боевых резервов Республики». В них дана обширная и тщательно продуманная программа образования боевых резервов республики. Товарищ **Сталин** разоблачает дезорганизаторскую работу Троцкого, указывая на отдаленность резервов от фронтов, необученность пополнений, случайный, экспромтный характер резервов. «Нужно начать (немедленно) планомерную работу по обеспечению Республики серьезными резервами, — иначе рискуем очутиться перед новой «неожиданной» («как снег на голову») военной катастрофой», — писал товарищ **Сталин** в Политбюро ЦК РКП(б) (стр. 349).

Ленинско - сталинская политика и тактика в вопросе о тыле и резервах, огромная организаторская работа большевиков имела важнейшее значение для обеспечения победы Красной Армии в гражданской войне.

III.

Произведения IV тома Сочинений являются документами напряженной политической и военной деятельности партии большевиков, образцами марксистского, научного анализа обстановки на различных этапах революции и гражданской войны.

Гражданскую войну некоторые пытались рассматривать как борьбу между революцией и внутренней контрреволюцией, получавшей известную поддержку извне. В таком утверждении упор делается на силы внутренней контрреволюции, а роль интервенции признается второстепенной. Товарищ **Сталин** убедительно доказывает, что контрреволюционные силы не имели серьезной базы в России.

Товарищ **Сталин** рассматривает гражданскую войну как смертельную борьбу между пролетарской Россией и империалистической Антантой (стр. 353). Этим ясно обозначается главный враг, та основная сила, которая организовывала, питала войну против советской республики и руководила этой войной. Этим подчеркивалась и вся серьезность опасности для советского лагеря, необходимость крайнего напряжения сил для ее отражения. Вместе с тем сталинский анализ убеждал трудящихся в наличии у советской республики сил и возможностей для победы над лагерем империализма. Он опровергает меньшевистский взгляд, что социалистическая революция не может начаться и увенчаться успехом в России.

Разоблачая троцкизм, товарищ **Сталин** говорил, что «некоторые участники Октябрьского переворота были убеждены в том, что социалистическая революция в России может увенчаться успехом и успех этот может быть прочным лишь в том случае, если непосредственно за революцией в России начнется революционный взрыв на Западе, более глубокий и серьезный, который поддержит и толкнет вперед революцию в России, причем предполагалось, что такой взрыв обязательно начнется. Этот взгляд также был опровергнут событиями, ибо социалистическая Россия, не встретившая прямой революционной поддержки со стороны Западного пролетариата и окруженная враждебными государствами, с успехом продолжает свое существование и развитие уже три года» (стр. 374 — 375).

Товарищ **Сталин** дает классическую характеристику главных этапов гражданской войны как трех походов Антанты.

Первый поход был предпринят весной 1919 г. Это был комбинированный поход, причем центр тяжести его лежал в районе действий Колчака. Несмотря на всю тяжесть обстановки, победа оказалась на стороне Советской России. «Дело в том, что тыл России, а значит и армия России оказались устойчивее и гибче, чем тыл и армии ее противников» (стр. 320).

Второй поход Антанты был предпринят осенью 1919 г. Центр тяжести этого также комбинированного похода лежал на юге, в районе действий Деникина. И на этот раз в силу той же причины Советская Россия вышла победительницей из тяжелого кризиса.

Третий поход Антанты—нападение Польши на Россию летом 1920 года. Его провал и разгром Врангеля означали окончательную победу Советской России в гражданской войне.

IV

Подчеркивая решающее значение устойчивости тыла, товарищ **Сталин** учил, что от этого зависит и крепость армий, сражающихся на фронтах. Произведения IV тома Сочинений рисуют огромную организаторскую работу партии большевиков по созданию и укреплению Красной Армии и роль товарища **Сталина,** как великого полководца, определившего основы советской военной стратегии и тактики.

Ленин и **Сталин** строили Красную Армию как организованную, дисциплинированную, политически сознательную силу. Выполняя задания ЦК партии и **Ленина,** товарищ **Сталин** твердой рукой наводил порядок на фронте и в тылу, упорядочивал управление войсками, организовывал их снабжение. Он достигал быстрого перелома в самых отчаянных положениях на фронтах.

В ходе гражданской войны ярко проявился стратегический гений **Сталина.** Товарищ **Сталин** разработал важнейшие стратегические планы, по которым были биты и разбиты армии контрреволюции и интервентов. В годы гражданской войны у товарища **Сталина** сложилось воззрение, что главной задачей стратегии является правильный выбор направления главного удара. Это имело громадное значение для успешного руководства войной.

Как уже сказано, товарищ **Сталин** четко формулировал основную особенность расстановки сил в гражданской войне: Красная Армия занимала центральное положение по отношению к вражеским армиям, находившимся на окраинах России. Применяя старую военную терминологию, можно сказать, что Красная Армия действовала по внутренним операционным линиям. Преимущество такого способа действий состоит в возможности быстрого маневрирования силами и концентрации их на определенном участке. Однако старым военным теоретикам и не снились подобные действия в масштабах гражданской войны, когда противоположные фронты отделялись друг от друга тысячами километров.

Одна из главных причин победы советской республики в гражданской войне состояла в том, что на отдельных этапах войны партия, руководимая **Лениным,** концентрировала все усилия страны на разгроме одного, главного противника. Произведения IV тома Сочинений свидетельствуют о выдающейся роли товарища **Сталина** в определении того, куда, против какого противника должен быть направлен основной удар советских вооруженных сил.

Уже летом 1918 г. создались очаги сил контрреволюции под руководством и при прямой поддержке интервентов на Дону и восточнее Волги. Антанта приступила к выполнению своего плана создания сплошного кольца фронтов вокруг Центральной России. Товарищ **Сталин** дал ясную и глубокую оценку сложившейся стратегической обстановки. В беседе с корреспондентом газеты «Правда» он подчеркнул важность Южного фронта. «Уже одно стратегическое положение между донской контрреволюцией и астраханско - уральско - чехословацкими бандами говорит о важности Южного фронта» (стр. 148).

Товарищ **Сталин** определил Царицын как центр удара, так как захват Царицына белогвардейцами привел бы к соединению южной и восточной групп контрреволюции. Прибыв в Царицын в начале июня, товарищ **Сталин** решительными мерами организовал оборону Царицына и отправку хлеба голодавшей Москве. Все попытки врагов овладеть Царицыном потерпели неудачу. Южной и восточной контрреволюции не удалось соединиться ни в 1918 г., ни позже.

В конце 1918 г. товарищ **Сталин** командируется на Восточный фронт. В своем отчете он дает картину развала, царившего на фронте, и в числе причин указывает на беспорядочность стратегического руководства со стороны Главкома. Восточному фронту указывались главные направления: то на Оренбург, то на Екатеринбург, то на помощь третьей армии, находившейся в районе Перми. Впоследствии, 11 августа 1919 г., в «Письме **В. И. Ленину** о положении на Западном фронте» (впервые публикуется в IV томе) товарищ **Сталин** писал, что Главком дал «Колчаку расколотить сначала III армию, потом II, потом V и таким образом без нужды испортили дело всего фронта на целое полугодие» (стр. 273). Товарищ **Сталин** указывал на стратегическое значение потери Перми, открывающей Колчаку путь к Вятке и создающей возможность соединения северной и восточной контрреволюции. Принятыми товарищем **Сталиным** мерами положение было спасено.

Весной 1919 года товарищ **Сталин** находится уже в Петрограде, которому грозила опасность со стороны Юденича и белофиннов. Естественно было бы перед лицом такой опасности потребовать присылки крупных резервов. Но товарищ **Сталин** правильно оценивает стратегическую обстановку на всех фронтах. В записке **Ленину** он пишет: «Колчак является наиболее серьезным противником, ибо у него достаточно пространства для отступления, достаточно людского материала для армии, богатый хлебом тыл» (стр. 262). Товарищ **Сталин** характеризует юденичского генерала Родзянко по сравнению с Колчаком как «муху» и категорически отвергает присылку войск для Петроградского фронта за счет Восточного фронта. Энергичными и смелыми мерами товарищ **Сталин** ликвидирует опасность, грозившую Петрограду, при помощи наличных сил. По настоянию **Ленина** и **Сталина** наступление на главного врага — Колчака успешно развивалось и завершилось разгромом колчаковской армии.

Осенью 1919 г. обстановка до крайности обострилась на юге. Опасность грозила непосредственно Москве. Главным врагом был теперь Деникин. В начале октября товарищ **Сталин** посылается на Южный фронт, где он принимает на себя руководство войсками и операциями. 15 октября товарищ **Сталин** направляет письмо **В. И. Ленину** с Южного фронта, в котором излагается стратегический план разгрома Деникина. Этот план является классическим примером верного выбора направления главного удара.

Товарищ **Сталин** подвергает резкой критике старый план Главкома, предлагавший нанести удар от Царицына на Новороссийск через донские степи. «Нечего и доказывать, что этот сумасбродный (предполагаемый) поход в среде враждебной нам, в условиях абсолютного бездорожья — грозит нам полным крахом» (стр. 276).

Товарищ **Сталин** предлагает «теперь же, не теряя времени, изменить уже отмененный практикой старый план, заменив его планом основного удара из района Воронежа через Харьков — Донецкий бассейн на Ростов. Во-первых, здесь мы будет иметь среду не враждебную, наоборот — симпатизирующую нам, что облегчит наше продвижение. Во-вторых, мы получаем важнейшую железнодорожную сеть (донецкую) и основную артерию, питающую армию Деникина, — линию Воронеж — Ростов... В-третьих, этим продвижением мы рассекаем армию Деникина на две части, из коих: добровольческую оставляем на с'едение Махно, а казачьи армии ставим под угрозу захода им в тыл. В-четвертых, мы получаем возможность поссорить казаков с Деникиным... В-пятых, мы получаем уголь, а Деникин остается без угля» (стр. 276 — 277).

Центральный Комитет партии принял сталинский план, который и был блестяще осуществлен Красной Армией. Разгром Деникина был решающей победой в ходе гражданской войны. После того Антанта уже не смогла сорганизовать новый комбинированный поход против Советской России. Летом 1920 г. ей удалось натравить на Россию Польшу. В конце мая ЦК партии направляет товарища **Сталина** на Юго-Западный фронт. В то же время была опубликована в «Правде» статья **И. В. Сталина** «Новый поход Антанты на Россию». В этой исключительно глубокой по своему содержанию статье товарищ **Сталин** теоретически рассматривает вопрос о районе удара.

«В войне вообще, в гражданской войне в особенности, успех, решительная победа зависят нередко от удачного выбора района удара, от удачного выбора того района, откуда вы намерены нанести противнику и развить дальше главный удар» (стр. 325).

Товарищ **Сталин** не только теоретически обосновал это положение, но вскоре же показал применение его на практике, организовав на Юго-Западном фронте знаменитый Житомирский прорыв

«Не подлежит сомнению, — говорил **Сталин** о результатах прорыва, — что прорыв нашей конницы в районе Житомира сыграл решающую роль в переломе на фронте» (стр. 337).

Под руководством товарища **Сталина** войска Юго-Западного фронта дошли до Львова.

Товарищ **Сталин** указывает и на опасность, грозившую советской республике с юга. Напомнив, что Польша не одинока, что за Польшей стоит Антанта, он говорит, «что в тылу наших войск появился новый союзник Польши — Врангель...» (стр. 339). Товарищ **Сталин** считает, что «партия должна начертать на своем знамени новый очередной лозунг: «Помните о Врангеле!», «Смерть Врангелю!» (стр. 341). Товарищ **Сталин** разрабатывает предложения по разгрому Врангеля, которые были утверждены ЦК. Он принимает меры к усилению фронта против Врангеля. Руководствуясь сталинскими указаниями, Красная Армия ликвидировала последний очаг контрреволюции.

В середине октября 1920 г. товарищ **Сталин** по поручению ЦК выезжает на Кавказ. Здесь Антанта еще продолжала плести паутину против советского лагеря. В беседе с сотрудником газеты «Правда», опубликованной 30 ноября 1920 г., товарищ **Сталин** дал блестящий марксистский анализ политической и стратегической обстановки на Кавказе.

«Важное значение Кавказа для революции определяется не только тем, что он является источником сырья, топлива и продовольствия, но и положением его между Европой и Азией, в частности между Россией и Турцией, и наличием важнейших экономических и стратегических дорог (Батум — Баку, Батум — Тавриз, Батум — Тавриз — Эрзерум).

Все это учитывается Антантой, которая, владея ныне Константинополем, этим ключом Черного моря, хотела бы сохранить прямую дорогу на Восток через Закавказье.

Кто утвердится в конце концов на Кавказе, кто будет пользоваться нефтью и наиважнейшими дорогами, ведущими в глубь Азии, революция или Антанта, — в этом весь вопрос» (стр. 408).

Вопрос был решен в пользу революции. В провале планов Антанты крупнейшую роль сыграла огромная политическая и организационная работа товарища **Сталина** на Кавказе. Товарищ **Сталин** своим мудрым словом и ясной ориентировкой народов Кавказа укрепил советскую автономию в Дагестане и на Тереке, советскую республику Азербайджана. Товарищ **Сталин** предвозвестил близкое освобождение Грузии и Армении от ига империализма.

* * *

Выход в свет IV тома Сочинений **И. В. Сталина** является важным событием в идейной жизни нашей страны.

В произведениях IV тома перед нами встают героические годы гражданской войны, когда **Ленин** и **Сталин** ковали победы советского народа, возглавляли борьбу миллионов трудящихся нашей страны, строили Союз Советских Социалистических Республик.

«Все годы гражданской войны прошли под знаком тесного сотрудничества **Ленина** и **Сталина.** Они рука об руку строят и укрепляют Красную Армию. **Ленин** советуется со **Сталиным** по важнейшим вопросам политики Советского государства, по вопросам военной стратегии и тактики. Когда **Сталин** находился в другом конце Советской страны, выполняя важнейшие политические и военные поручения **Ленина,** между ними не прекращался обмен письмами, телеграммами, записками. **Сталин** регулярно знакомил **Ленина** с положением дел на фронтах. В своих письмах и телеграммах **Сталин** давал мастерский анализ военной обстановки. Он неизменно обращался к **Ленину** за помощью и поддержкой, когда обстановка на фронте становилась особенно грозной. **Ленин** был чрезвычайно внимателен к просьбам **Сталина. Ленин** постоянно держал его в курсе событий, информировал о политических новостях. **Сталин** был главной опорой **Ленина** в деле организации и руководства обороной Советской страны. В годы гражданской войны ЦК партии и лично **Ленин** посылали **Сталина** на самые решающие и опасные для революции фронты». («Иосиф Виссарионович **Сталин.** Краткая биография, второе издание, исправленное и дополненное», стр. 80 — 81).

Произведения товарища **Сталина,** вошедшие в IV том Сочинений, являются дальнейшим развитием и обогащением марксистско - ленинской теории.

В живительном общении с документами мудрой сталинской мысли современные и будущие поколения советских людей будут черпать новые силы для беззаветного служения **делу** коммунизма.

Газета «Культура и жизнь». № 5 (24).

Обращение болгарского правительства к Совету Министров Иностранных Дел

СОФИЯ, 12 марта. (ТАСС). Болгарское телеграфное агентство сообщает, что в связи с происходящей в Москве сессией Совета Министров Иностранных Дел болгарское правительство направило Министрам Иностранных Дел Молотову, Маршаллу, Бевину и Бидо письмо за подписью премьер - министра Георгия Димитрова и заместителя премьера и министра иностранных дел Кимона Георгиева.

В письме, в частности, говорится: «В момент, когда стоит вопрос о прекращении состояния войны, существующей между Об'единенными нациями, с одной стороны, и Германией — с другой, болгарское правительство считает, что возникает и другой вопрос: прекращение состояния войны между Болгарией и Германией.

Действительно, установление состояния мира между этими двумя странами является логической и юридической необходимостью, вытекающей из того неоспоримого факта, что Болгария участвовала в войне против Германии».

В письме подчеркивается, что в преамбуле мирного договора отмечено активное участие Болгарии в войне против Германии, и далее говорится: «В этой войне против Германии, непосредственно об'явленной Болгарией и проводившейся со всей серьезностью болгарским народом, Болгария понесла тяжелые потери. В течение 8 месяцев в Болгарии находилось под ружьем и воевало на различных фронтах 339.760 человек. Число потерь достигает 40 тысяч убитых, раненых и пропавших без вести. Война стоила национальному хозяйству Болгарии 133 миллиарда 130 миллионов левов. Этот итог выражен в цифрах и не может выразить всех страданий и жертв болгарского народа в течение войны и фактической оккупации болгарской территории Германией. Он свидетельствует лишь об ущербе, непосредственно нанесенном войной, проводившейся против Германии вдалеке от границ страны.

Болгарское правительство считает справедливым обратить внимание Совета Министров Иностранных Дел на права и интересы болгарского государства, вытекающие из участия в войне против Германии. Потери и жертвы болгарского народа в этой войне могут быть частично компенсированы, если Болгарии будет дозволено пред'явить свои права на часть репараций, налагаемых на Германию. Никакое другое решение вопроса не сможет лучше соответствовать реальному положению вещей, кроме как возмещение, хотя бы частичное, жертв и потерь, понесенных болгарским народом в ходе войны против немецкого гитлеризма. Следует отметить, наконец, что это единственная возможность облегчить тяжелое положение, создавшееся для Болгарии в результате отказа от ее претензий к Германии, предусмотренных статьей 26 мирного договора с Болгарией.

Болгарское правительство считает, с другой стороны, что это единственный способ исправить несправедливости, причиненные Болгарии договором, более суровым, например, чем мирный договор с Финляндией, ибо этот последний не содержит никаких пунктов, предусматривающих отказ от претензий к Германии. Учитывая эффективную войну, которую болгарский народ вел против Германии и в которой он не ограничивался лишь освобождением своей собственной территории, но и содействовал общему делу Об'единенных наций, болгарское правительство считает несправедливым, что Болгария судится более строго, чем какая-либо другая страна, бывшая сателлитом стран оси. Вот почему болгарское правительство считает возможным просить Совет Министров Иностранных Дел четырех великих держав принять в ходе переговоров о мирном договоре с Германией специальную болгарскую делегацию, которая изложит от имени болгарского правительства законные требования Болгарии по вопросам, изложенным выше».

СОЗДАНИЕ ДЕМОКРАТИЧЕСКОГО СОЮЗА ЖЕНЩИН ГЕРМАНИИ

БЕРЛИН, 11 марта. (ТАСС). Газета «Форвертс» поместила вчера сообщение о создании демократического союза женщин Германии. Газета пишет:

9 марта в Берлине в здании Государственной оперы на первом конгрессе женщин Германии в присутствии 1.400 делегаток и гостей был основан демократический союз женщин Германии. Устав, программа и резолюция «за мир между народами» были приняты единогласно. Председательницей союза была избрана доктор Анна Мари Дюран-Вебер.

После доклада Эмми Ламериус состоялась оживленная дискуссия. С особым интересом были выслушаны выступления делегаток из западных зон Германии. Они единодушно заявили, что они работают в исключительно тяжелых условиях и не пришли еще к такому единству, как в восточной зоне. Они полностью одобрили создание демократического союза женщин, как об'единения женщин Германии, которое стоит вне партий, религий и профессий.

На конгрессе от имени Международной демократической федерации женщин и Антифашистского комитета советских женщин выступила Надежда Парфенова. Аплодисментами встретили участницы конгресса слова Парфеновой о том, что Совет федерации направил ноту протеста против роспуска женских комитетов в Берлине.

ПОХОД ПРОТИВ КОМПАРТИИ В США

ВАШИНГТОН, 12 марта. (ТАСС). Выступая в комиссии палаты представителей по вопросам труда и образования, министр труда США Швелленбах высказался за об'явление коммунистической партии США вне закона. В ходе обсуждения антирабочего законодательства один из членов комиссии спросил Швелленбаха, защищает ли он законопроект, который предоставит предпринимателям возможность увольнять коммунистов. Швелленбах заявил, что такой законопроект является недостаточным. В связи с трудностью определения, является ли подозреваемое лицо действительно коммунистом. Швелленбах сказал, что американские министерства сталкиваются с чрезвычайными трудностями при выявлении служащих - коммунистов, даже при содействии федерального бюро расследований, и что министерство труда уволило шесть человек, обвиняемых «в коммунистической деятельности». Швелленбах призывал увольнять коммунистов из всякого рода общественных учреждений, лишить их права занимать посты в профсоюзах и т. д.

Позднее председатель комиссии палаты представителей по вопросам труда и образования Хартли (республиканец, от штата Нью-Джерси) заявил представителям печати, что он внесет законопроект, об'являющий компартию вне закона.

Немедленно после того, как печать сообщила о заявлении Швелленбаха, национальный комитет коммунистической партии передал для опубликования в печати заявление, в котором говорится, что требование Швелленбаха произвело тяжелое впечатление на американский народ, на сторонников покойного президента Рузвельта и особенно на рабочее движение. В заявлении обращается внимание на тот факт, что Швелленбах выступил в комиссии палаты представителей по вопросам труда и образования, которая подготовляет законопроект, направленный на ограничение прав или на уничтожение профсоюзов. «Все американцы,—говорится в заявлении, — в особенности все члены профсоюзов и их организации, должны помнить, что в каждой стране, где компартия об'явлена вне закона, подавляются также свободные профсоюзы и свободы всех рядовых людей».

ЗАЯВЛЕНИЯ АМЕРИКАНСКИХ СЕНАТОРОВ О ВНЕШНЕЙ ПОЛИТИКЕ США

ВАШИНГТОН, 12 марта. (ТАСС). Сенатор Дженнер (республиканец, от штата Индиана) в заявлении для печати потребовал опубликовать наиболее полные сведения, прежде чем конгресс примет решение по вопросу о предоставлении займов Греции и Турции. По словам Дженнера, секретные договоры и секретные обязательства создают причины войны; для американского народа пришло время узнать о «всех секретных обязательствах в отношении иностранных держав, которые, возможно, поведут к тому, что мы потеряем мир».

Указав, что перед конгрессом в настоящее время стоит проблема сокращения государственного долга и уменьшения налогов, Дженнер заявил, что если США намереваются предоставить средства Греции «для того, чтобы спасти ее правительство от коммунизма», и намереваются финансировать турецкое правительство или «создать протекторат, охватывающий весь земной шар», то конгресс и народ должны знать и понимать эти факты.

НЬЮ-ЙОРК, 12 марта. (ТАСС). Как сообщает вашингтонский корреспондент агентства Юнайтед пресс, сенатор Джонсон (демократ, от штата Колорадо) в беседе с корреспондентами осудил планы Трумэна в отношении Греции и назвал их попыткой «распространить доктрину Монроэ на Средиземное море». Джонсон заявил, что он будет выступать решительно против этого. Он указал, что он стоит за то, чтобы американцы помогли Греции продовольствием, которое должно распределяться под наблюдением американских представителей, но добавил, что «подобная помощь должна быть совершенно свободна от политических соображений».

МАССОВЫЕ АРЕСТЫ В ГРЕЦИИ

АФИНЫ, 10 марта. (ТАСС). В Афинах и в тех провинциальных городах, в которых еще сохранялись на легальном положении некоторые левые организации, производятся сейчас массовые аресты и ссылки руководителей и сторонников ЭАМ. В журналистских кругах высказывают предположение, что правительство стремится этими репрессиями ослабить сопротивление левых организаций в городах и подготовиться к проведению решительных операций против партизан, ожидающихся в середине марта. Как полагают, греческое правительство смогло предпринять эти репрессии лишь после соответствующей консультации и расчетов на то, что с 31 марта, когда истечет срок английских «обязательств» о содержании греческой армии и экономической помощи Греции, эти «обязательства» возьмут на себя США.

Сейчас здесь комментируют сообщение о том, что в США предполагают предоставить греческому правительству кредит в 250 миллионов долларов, из которых 150 миллионов — на военные нужды, а 100 — на восстановление экономики. Как заявляют, американская экономическая миссия, изучающая экономическое положение Греции, категорически возражала против оказания финансовой и экономической помощи нынешнему правительству Греции, исходя из того, что оно настолько реакционно и неавторитетно, что оказание ему помощи поведет к дискредитации США в Греции. Миссия высказывалась в то же время за помощь коалиционному правительству, составленному из представителей всех партий.

ДЕНЕЖНАЯ РЕФОРМА В БОЛГАРИИ

СОФИЯ, 12 марта. (ТАСС). В настоящее время в Болгарии происходит обмен старых денежных знаков на новые. Печать уделяет финансовой реформе большое внимание. Газета «Отечествен фронт» пишет, что денежная реформа «прежде всего дает возможность государству ограничить огромное количество банкнот, часть которых была незаконно вывезена за границу. Наряду с этим, обмен денежных знаков ликвидирует опасность обсценивания национальной валюты и создаст условия для ее оздоровления и укрепления. Новые республиканские банкноты являются предвестником крепкого лева (болгарский денежный знак) мирного времени и полной гарантией народных сбережений. А крепкий болгарский лев означает крепкие народное хозяйство и финансы, обеспеченное национальное будущее».

ТБИЛИСИ

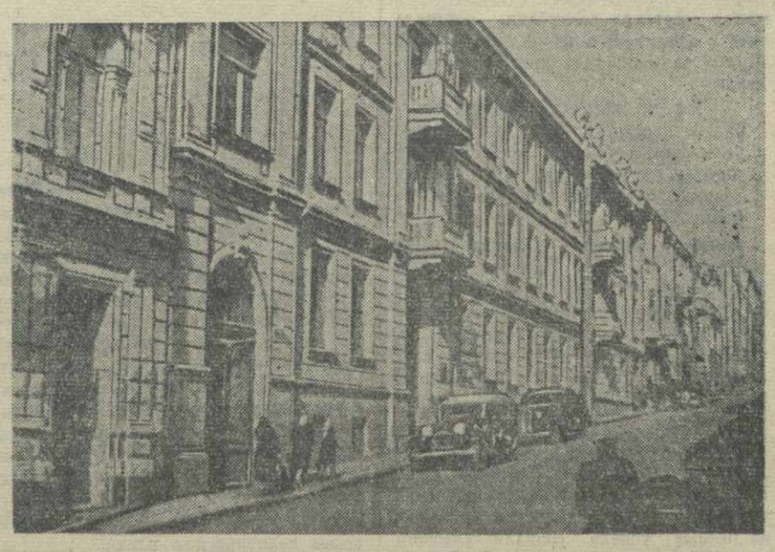

Здание Академии наук Грузинской ССР. Фото С. Рижинашвили.

КОМБИНАТ ТБИЛСТРОЯ

На обширной территории, границы которой простираются от улицы Борьбы до берега Куры, возводятся просторные, светлые корпуса цехов нового строительного комбината треста Тбилстрой.

Комбинат этот об'единит все разбросанные по городу предприятия треста, даст возможность значительно увеличить выпуск строительных материалов и деталей, поможет быстрее и лучше выполнить план городского строительства.

Одним из основных об'ектов комбината является бетонный завод, строительство которого уже закончено. Завод этот будет ежемесячно изготовлять до 100 тысяч шлакобетонных плиток, что составит более 4 тысяч квадратных метров стен для новостроек. Помимо этого здесь будут выпускаться перегородочные плиты, плиты для перекрытий, тометовые и мозаичные плитки для полов, строительные фермы и другие бетонные и железобетонные изделия.

Строительство цеха обработки мрамора, мозаичного и тометового цехов также закончено. Цехи эти будут изготовлять облицовочные мраморные плиты, лестничные ступени, мозаичные плиты и другие строительные детали.

Возведены стены и второго об'екта комбината—механического завода. Завод этот будет изготовлять металлические фермы, переплеты, перила, решетки, различные скобяные и другие изделия.

Подходит к концу строительство лесопильного завода, который будет выпускать окна, двери, плинтусы, наличники, подоконники, ставни и мебель.

Территория нового комбината асфальтируется и озеленяется.

Оплата компенсаций за неиспользованный отпуск

1 апреля сберегательные кассы Грузинской ССР начнут оплату рабочим и служащим вторых талонов свидетельств Государственных трудовых сберегательных касс, выданных в прошлом году для получения специальных вкладов—компенсации за неиспользованные в годы Отечественной войны отпуска.

Как известно, полная выплата компенсации должна быть произведена в течение четырех лет, начиная с 1 апреля 1946 года,—равными частями. Оплата третьего талона начнется 1 апреля 1948 года, а последнего —четвертого талона,—1 апреля 1949 года. Но несмотря на то, что выплата производится равными частями, сумма получаемых рабочими и служащими средств с каждым годом возрастает, так как в выплачиваемую им сумму включаются также проценты.

Оплата вторых талонов свидетельств будет производиться всеми сберегательными кассами, за исключением агентских.

В прошлом году на многих предприятиях, в учреждениях и организациях была организована коллективная оплата первых талонов. Эта хорошая инициатива должна быть широко использована и в этом году.

В прошлом году многие рабочие и служащие зачисляли полученные по первому талону деньги на счета в сберегательной кассе в качестве вкладов. Несомненно, и в этом году тысячи людей пожелают открыть в сберегательных кассах новые счета на вклады. Образцово организовать это дело, быстро, культурно и заботливо обслужить новых вкладчиков — важная задача работников сберегательных касс.

В парках и садах

В парках Тбилиси идут большие весенние работы. В парке им. Орджоникидзе более одного гектара территории отведено под цветники. В центральном парке культуры и отдыха им. Сталина высаживается 14 тысяч новых кустов и деревьев.

Тбилисский трест Зеленстрой уже начал посадку цветов на газонах проспекта Руставели. Производится перекопка газонов, посадка декоративных растений и на других улицах города.

ПО ГОРОДУ

● НА ПРОСПЕКТЕ РУСТАВЕЛИ на днях открылся первый коммерческий магазин Грузконсервтреста. Магазин имеет большой ассортимент фруктов, цитрусовых плодов, варенья разных сортов, компотов, халвы, пуги, фруктовых и рыбных консервов.

● В ЭТОМ ГОДУ в Тбилиси будет высажено около 2 миллионов различных цветов. В городе уже появились розы, хризантемы, георгины, туберозы, левкои, цикламены и др. В цветочные магазины поступили также растения в кадках.

● НОВЫЕ НАИМЕНОВАНИЯ присвоены нескольким тбилисским кинотеатрам. Кинотеатр «Ударник» переименован в «Амирани», им. Розы Люксембург—в «Тбилиси». Кинотеатру на углу улиц Челюскинцев и Клары Цеткин присвоено название «Колхозник».

● ДЛЯ ПЕРЕВОЗКИ курортников на Закавказской железной дороге получен новый моторный состав из трех вагонов на 350 мест. Для перевозки курортников будет использован также дизельный поезд «Зефир», который выпускается на днях из ремонта.

Городская хроника

На городские темы

В ожидании „представителя“

Крытый рынок Кировского района расположен в центре города, недалеко от исполкома районного Совета депутатов трудящихся, Горздрава, санитарной инспекции. Казалось бы, этот рынок должен был бы находиться под неослабным надзором представителей как этих организаций, так и в первую очередь управления колхозными рынками.

На деле этого нет. Первые же теплые весенние дни показали, что в таком состоянии, в каком находится сейчас рынок, не могут быть соблюдены хотя бы элементарные санитарные условия для колхозной и кооперативной торговли.

23 февраля в лавку колхоза селения Назарло Караязского района была доставлена большая партия моркови. Очевидно, она была далеко не высокого качества, так как покупатели упорно не хотели брать ее. Морковь залежалась, прогнила, покрылась плесенью.

Что же сделали работники лавки? Они свалили эту морковь в склад, почти вплотную примыкающий к столовым Цекавшири и Тбилтрестобпита и расположенный в нескольких шагах от продуктовых рядов.

Кому нужна прогнившая морковь, почему она уже больше недели не вывозится на свалку, почему в центре рынка создан очаг антисанитарии? Работники лавки (заведующий т. Рустамов) об'ясняют это тем, что нельзя, якобы, выбрасывать прогнившие продукты до тех пор, пока не будет составлен акт в присутствии представителя колхоза.

А как быть, если представитель колхоза все не едет?

Кстати, директор рынка тов. Тавберидзе мирится не только с антисанитарией, но и с тем, что эта лавка, не имеющая вывески, почти все время пуста, тогда как в складе, по соседству, свалены мешки с картофелем... закупленным работниками лавки на этом же рынке.

А. РУТОВ.

Сегодня в театрах и кино

Госопера—«Баши-Ачукум»; театр им. Руставели—«Слуга двух господ»; театр им. Марджанишвили—«Человек ли он?»; театр им. Грибоедова—«Мещане»; армянский театр—«Сос и Вардитер»; грузинский ТЮЗ—«Наша молодость»; русский ТЮЗ—«Снежная королева»; театр музкомедии—«Дворяне»; театр музкомедии ЗакВО—«Свадьба в Малиновке»; зимний театр Грузфилармонии — вечер артистов эстрады.

В КИНОТЕАТРАХ: им. Руставели — «Глинка»; «Амирани» (б. «Ударник»)—«Глинка»; «Тбилиси» (б. им. Р. Люксембург)—«Арсен»; «Спартак»—«Пепо»; «Комсомолец» — «Бесприданница»; «Колхозник»—«Потерянный рай».

И. о. ответственного редактора Н. В. ПАВЧИНСКИЙ.

Доклады и лекции

★ В ГОРОДСКОМ ПАРТКАБИНЕТЕ ИМЕНИ Л. КЕЦХОВЕЛИ ТК КП(б) ГРУЗИИ: сегодня, в 8 часов вечера, консультацию по философии проводит тов. Д. Каландадзе. В 7 часов вечера для комсомольцев, самостоятельно изучающих историю ВКП(б), состоится занятие семинара на тему: «Книга В. И. Ленина «Материализм и эмпириокритицизм». Лектор—доцент С. Симонгулов. 15 марта, в 9 часов утра, для работников отделов пропаганды и агитации райкомов ТО КП(б) Грузии состоится занятие семинара на тему: «Аграрный вопрос в ранних произведениях И. В. Сталина (1901—1907 гг.)». Лекторы: на груз. яз. доцент Горгиладзе, на русск. яз. проф. Азатян.

★ Сегодня, в 8 часов вечера, в Доме учителя (ул. Пурцеладзе, 3) состоится лекция тов. Нарманова З. Н. на тему: «Социальное страхование». Вход свободный.

ТБИЛИССКИЙ ГОС. ЦИРК
Большое цирковое представление разнообразные номера циркового искусства
ПОЛНАЯ ПЕРЕМЕНА ПРОГРАММЫ
иллюзионного аттракциона
АЛЛИ ВАД
с ассистентами и лилипутами
В программе:
Рисовые вазы ногов
Ваза Фараона
Ящик «молния»
Портреты писателей
Китайские кольца
Загадочная посылка
и другие номера.
Ввиду успеха, продолжение демонстрации номера «Винная бочка».
Начало вечернего представления в 8 час. 30 мин. вечера.

ГОС. ДРАМ. ТЕАТР им. А. С. ГРИБОЕДОВА
14 марта
МЕЩАНЕ
15 марта веч.
16 марта днем и вечером
ЗА ТЕХ, КТО В МОРЕ!
Начало дневн. спект. в 12 ч. дня, вечерн.—в 8 час. веч.

ГОС. АРМЯНСКИЙ ТЕАТР (пл. Шаумяна, 8)
14 марта
СОС И ВАРДИТЕР
15 марта
ХАОС
16 марта днем
БОЛЬШАЯ СВАДЬБА
Нач. 12 час. дня.
16 марта вечером
ЗА ТЕХ, КТО В МОРЕ!
Начало веч. спект. в 8 час. вечера.

ГРУЗ. ГОС. ФИЛАРМОНИЯ ЗАЛ ЭСТРАДЫ (Плехановский пр., № 123)
14 марта
Артисты эстрады с участием нар. артиста М. Апхаидзе.
15 марта
Госансамбль песни и пляски Западной Грузии п/р засл. деятеля искусств К. Пачкория
Начало 1-го сеанса в 8 час 30 мин.
Начало 2-го сеанса в 10 час. веч.
Билеты продаются.

Окружной Дом офицера ЗакВО
Концертный зал (ул. Бесики, 1).
Суббота, 15 марта
Б. ПОЛЕВОЙ
«Повесть о настоящем человеке»
Читает мастер художествен. слова Александр ГЛУМОВ
Начало в 20 час. (московское время).
Цена билета 5 руб.

ГЛАВНОЕ КУРОРТНОЕ УПРАВЛЕНИЕ МИНИСТЕРСТВА ЗДРАВООХРАНЕНИЯ ГРУЗ. ССР доводит до сведения учреждений, профсоюзных организаций и отдельных граждан, что с 1-го апреля с/г выдача санаторных путевок и курсовок нуждающимся в курортном лечении будет производиться исключительно после прохождения санаторно - курортных отборочных комиссий и представления карты санаторно-курортного отбора, без представления которой путевка недействительна.
Главкурупр Министерства Здравоохранения Грузинской ССР.

СПЕЦТЕХБАЗА ГЛАВСТАНКОИНСТРУМЕНТСБЫТА
Министерства станкостроения
ПРЕДЛАГАЕТ
из наличия и производства заводов Министерства станкостроения без фондов
1. Калибры-пробки гладкие резьбовые
2. Кольца резьбовые
3. Калибры-скобы регулируемые
4. Микрометры для измерения резьбы для диаметров резьб до 350 мм (микрометры в футлярах).
5. Плоскопараллельные плитки комплектами
6. Индикаторы часового типа
7. Стойки и универсальные штативы
8. Индикаторные приборы для внутреннего измерения
9. Электроконтактные измерительные головки.
Калибры Спецтехбазой законсервированы и обеспечены от коррозии при длительном хранении.
Заказы с приложением спецификации направляйте по адресу: Москва, 4, Гончарная набережная, дом 3, спецтехбаза МСС, телефон № Ж2-27-56.
В спецификациях на калибры должны быть указаны: №№ ОСТ'ов на резьбы, класс и степень точности. Для расчетов и отправки укажите ваши реквизиты.
Спецтехбаза МСС.

ТРЕБУЮТСЯ
учетчики газет и складский рабочий.
Обращаться в издательство «Заря Востока», пр. Руставели, 36, к зам. директора, от 10 час. утра до 3 час. дня.

С. Г. Компаниони с дочерью извещает о смерти мужа Иосифа Антоновича Компаниони. Гр. паних. ежедн., в 7 час. вечера, на кв.—пр. Руставели, 39. Вынос 16-III, в 2 часа дня.

Кафедра прикладной механики и деталей машин Грузинского политехнического института извещает о смерти профессора Иосифа Антоновича Компаниони.

Семья Рыбинских извещает о смерти матери Нины Константиновны Рыбинской. Вынос 16-III, в 4 часа дня, из кв.—Советская ул., 123, на Кукийское кладбище.

Исаакян с семьей извещает о смерти жены Екатерины Аваковны Исаакян. Гражд. паних. 14-III, в 7 часов вечера, из кв.—ул. Энгельса, № 56. Вынос 15-III, в 5 часов 30 минут вечера, на Петропавловское кладбище.

Отважный исследователь Арктики

К 70-летию со дня рождения Георгия Седова

Перед полетом на Северный полюс с четверкой папанинцев летчика М. В. Водопьянова спрашивали:

—Как ты полетишь на полюс и как ты там будешь садиться? А вдруг сломаешь машину. Пешком-то далеко итти...

А он отвечал:

— Сяду. Если поломаю, пешком не пойду, потому что у меня за спиной сила, мощь: товарищ Сталин не бросит человека!

Заключенная в этих простых словах великая правда служила нашим полярным исследователям источником силы, помогала сохранять бодрость духа в самые тяжелые моменты борьбы с суровой стихией Арктики. Товарищ Сталин, руководители партии и правительства пристально следили за отважными исследователями, поддерживали их, оказывали реальную помощь. И полярники наши вписали в историю Арктики не мало блестящих страниц.

Ни жестокие морозы, ни изнурительная полярная ночь, ни бескрайние ледяные пустыни не могли сломить их воли.

Могучая Страна социализма стояла за их плечами. Любовь к Родине, непоколебимая вера в ее силу позволяли им работать спокойно, преодолевать все трудности. Они чувствовали за собой горячее дыхание родной страны, знали, что, какое бы расстояние ни отделяло их от Большой земли и что бы с ними ни произошло, страна не оставит их в беде.

Немало самоотверженных полярных исследователей-энтузиастов, отдавших свою жизнь изучению далеких северных границ России, знала наша страна и в старое, дореволюционное время. Но они были одиночками, лишенными моральной и материальной поддержки общества и государства, и невольно становились жертвами условий, в которые ставил их царский режим.

В этом отношении особенно ярким примером может служить трагическая судьба выдающегося русского полярного исследователя Георгия Яковлевича Седова (1877 г. — 1914 г.).

Сын азовского рыбака-бедняка, он рано начал тяжелую трудовую жизнь и до 14 лет оставался неграмотным. Жажда образования вынудила его бежать из дома. Он пробирается в Ростов, поступает в мореходные классы, оканчивает их и получает диплом штурмана дальнего плавания.

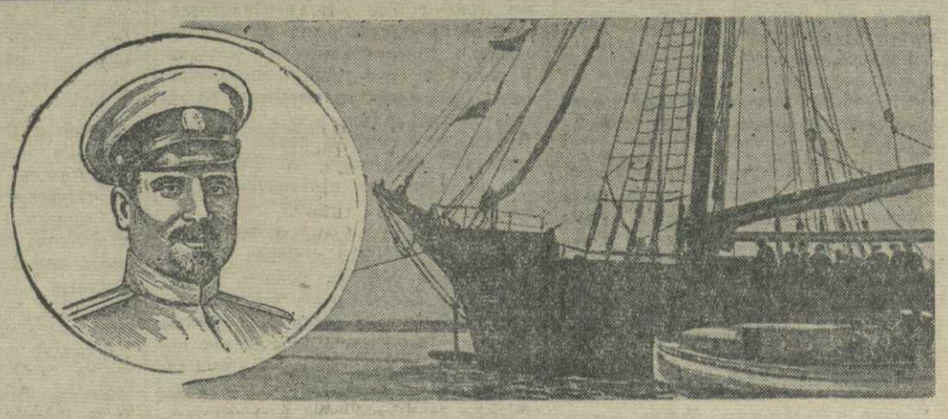

На снимках: Георгий Седов и судно его экспедиции на Северный полюс «Св. Фока» в Мурманском порту.

Но этим он не удовлетворяется. Редкая настойчивость и упорство помогают ему сдать экзамены за морской корпус и, несмотря на все преграды, получить звание офицера.

Это был человек живой и инициативный, одаренный пытливым умом и несгибаемой волей, и его творческую натуру не могла удовлетворить обычная жизнь лейтенанта-гидрографа царского флота. Он много читал о Севере, о пионерах исследований Восточной Арктики—Дмитрии и Харитоне Лаптевых; его мысль занимали открытия новых земель, новых морских путей. Благородная ревность патриота охватывала его, когда он читал о многочисленных иностранных полярных экспедициях, об успехах Пири и Амундсена. Он считал, что честь изучения полярного бассейна должна принадлежать России, и он решил посвятить себя этому делу.

В 1912 году Седов подает по инстанции докладную записку об экспедиции на Северный полюс и разработанный им план научных работ.

Но Седов не имел ни дворянского имени, ни связей во влиятельных кругах. В морском ведомстве его считали «выскочкой», его активность раздражала чиновников. Проект Седова был встречен враждебно и положен под сукно.

Седов не примирился. Он обратился к частным лицам, с большим трудом собрал скромные средства и снарядил для экспедиции старое зверобойное судно «Св. мученик Фока». От морского ведомства ему удалось получить лишь отпуск.

Лето в Арктике короткое, и Седов спешит закончить приготовления. От'езд намечался на середину июля, но бесконечные препятствия задержали его до конца августа. В последний момент морское ведомство отказало в радисте. «Фока» отплыл в экспедицию с полуторамесячным опозданием, лишенный всякой связи с Большой землей. И это сыграло роковую роль.

Затертое тяжелыми льдами, судно вынуждено было около года провести у берегов Новой Земли. Весь уголь был израсходован, и когда лед взломало, «Фока» мог продолжать плавание, лишь сжигая в топках звериное сало, накопленное за зиму. У берегов Земли Франца Иосифа «Фока» снова был затерт льдами. В тяжелых условиях началась вторая зимовка. Многие участники экспедиции, в том числе и сам Седов, заболели цынгой. Тем не менее, он все же решил итти к полюсу. 15 февраля 1914 г. нарты Седова и его двух спутников — матросов Линника и Пустошного — скрылись в полярных сумерках. В пути болезнь Седова усилилась. Спутники уговаривали его вернуться, но Седов был непреклонен. Между тем, ему становилось все хуже, он часто терял сознание и уже не мог итти. 5 марта он скончался.

Весть о трагическом конце отважного исследователя прошла в России почти незамеченной. Когда морской министр Григорович узнал о смерти Седова, он сказал: «Жаль, что этот мерзавец не вернулся. Я бы отдал его под суд». С необычайным цинизмом отнеслись к памяти Седова в Главном гидрографическом управлении. Когда участник экспедиции гидрограф В. Визе докладывал о выполненных экспедицией и лично Седовым научных работах, ему ответили: «Все это никакого интереса для нас не представляет». «Но ведь Нансен, видевший эти материалы, признал их ценными!»—пробовал, было, возразить Визе. — «Ну так и несите их Нансену, раз ему интересно. А нам эти материалы не нужны. Делайте с ними, что хотите».

Научные результаты экспедиции Седова были изданы только при советской власти.

* * *

Спустя 20 лет на острове Рудольфа, где матросы похоронили Георгия Седова, была сооружена самая северная в мире советская радиостанция. 21 мая 1937 года с аэродрома этой станции четыре самолета доставили на Северный полюс советскую экспедицию. Она проникла в центр Арктики, осуществила заветную мечту верного сына Родины Георгия Седова, открыла новую эпоху в завоевании Арктики.

А. ШИЛОВ.

АДРЕС РЕДАКЦИИ и ИЗДАТЕЛЬСТВА: Тбилиси, пр. Руставели, 36. ТЕЛЕФОНЫ: зам. отв. редактора—3-18-04, отв. секретарь—3-17-06, секретариат—3-11-22. ОТДЕЛЫ: партийной жизни—3-59-65, пропаганды—3-17-44, советского строительства—3-14-82, иностранной информации—3-17-44, промышленности и транспорта—3-63-28, сельскохозяйственный—3-19-49, внутренней информации—3-30-61, писем—3-12-83, корреспондентской сети—3-63-28, культуры и быта—3-16-27. Издательство—3-22-63. Прием об'явлений—3-18-02. Бухгалтерия—3-64-42. Директор типографии—3-16-70. Техническая часть—3-11-28.

Тираж 70.000. Типография «Заря Востока» им. А. Ф. Мясникова Управления по делам полиграфии и издательств при Совете Министров Грузинской ССР. УЭ01687