ПРОЛЕТАРИИ ВСЕХ СТРАН, СОЕДИНЯЙТЕСЬ!

ЗАРЯ ВОСТОКА

ГОД ИЗДАНИЯ 25-Й

„ზარია ვოსტოკა“ - საქართველოს კ.პ.(ბ) ცენტრალური და თბილისის კომიტეტების ორგანო
ОРГАН ЦЕНТРАЛЬНОГО и ТБИЛИССКОГО КОМИТЕТОВ КП(б) ГРУЗИИ

№ 259 (6893) Воскресенье, 29 декабря 1946 г. Цена 20 к.

СЕГОДНЯ В НОМЕРЕ:

1 СТРАНИЦА

Школы перед зимними каникулами.—Передовая.

Выдвижение кандидатов в состав Участковых избирательных комиссий по выборам в Верховный Совет Грузинской ССР.

2 СТРАНИЦА

Книжная сокровищница. — К 100-летию основания Государственной публичной библиотеки им. Карла Маркса. — С. Эули-Куридзе.

Ответы на вопросы читателей. — Демократия. — Н. Ратиани.

Образцово провести зимовку скота.—А. Сирунян.

3 СТРАНИЦА

В избирательных округах Аджарской АССР. — Предвыборные дни в Советской Аджарии.

4 СТРАНИЦА

Дневник «Зари Востока». — О консервированном пиве... — Н. Рубежный.

Маленький фельетон. — Двенадцать лет спустя. — А. Гарт.

Телеграммы из-за границы.

Школы перед зимними каникулами

Велики и ответственны задачи, которые решает советская школа в нынешнем учебном году. Они требуют напряжения всех творческих сил педагогов, работников народного образования.

С огромным под'емом идет в нашей стране всенародная борьба за выполнение программы первой послевоенной пятилетки, за дальнейшее укрепление силы и могущества нашей социалистической Родины. Советская школа призвана сыграть немалую роль в борьбе за осуществление сталинского плана великих работ. Поставленная Центральным Комитетом ВКП(б) задача—«воспитывать советскую молодежь бодрой, жизнерадостной, преданной родине и верящей в победу нашего дела, не боящейся препятствий, способной преодолевать любые трудности», определяет направление деятельности советских педагогов. Они должны воспитывать поколение людей стойких, сознательных, высококультурных, способных во всеоружии подлинно глубоких знаний и марксистско - ленинского мировоззрения строить коммунистическое общество в нашей стране.

В свете этих задач важнейшее значение приобретает идеологическая работа в школе. Наша молодежь должна выходить из школы политически зрелой, вполне подготовленной к борьбе за достижение великой цели—построения коммунизма в нашей стране.

Обеспечение высокого качества обучения, ликвидация формализма в преподавании дисциплин и знаниях учащихся является центральной задачей школы. Учащиеся должны не только овладеть основами наук и получить прочные знания, но и научиться применять их на практике в интересах социалистического общества. Оторванность от жизни, от реальной действительности — недопустимы в учебной работе. Учитель всегда может найти время и возможность знакомить учащихся с достижениями советской науки и культуры, раскрыть смысл современных общественно - политических явлений, он должен ясно и правильно раз'яснить любой злободневный вопрос.

Все это накладывает на учителей огромную ответственность. Без повышения своего идейно - политического уровня, без глубокого овладения марксистско-ленинской теорией они не смогут справиться с задачей коммунистического воспитания подрастающего поколения, отвечать требованиям, которые выдвигается всем ходом общественного развития в нашей стране. Важность и ответственность задач, поставленных перед школой, должны побудить каждого учителя с особой строгостью подойти к оценке своих знаний, своей работы и непрестанно добиваться коренного ее улучшения.

В нынешнем году в Грузии была проведена значительная работа по подготовке школ к началу учебных занятий. Значительно пополнены кадры квалифицированных учителей, укреплена материальная база школ. Обновлены и дооборудованы физические, химические и другие кабинеты, налажен выпуск учебников. Если в прошлом учебном году в Грузии было издано всего 41 название учебников тиражом 800 тысяч экземпляров, то в нынешнем учебном году школы Грузии своевременно получили 70 названий учебников, выпущенных тиражом в 1.600 тысяч экземпляров. Лучше, чем в прошлом году, обеспечены школы тетрадями, карандашами и другими школьными принадлежностями. Все это должно содействовать нормальной работе школ, повышению успеваемости школьников.

В школах заканчивается первая половина учебного года, и 1 января начнутся зимние каникулы.

О чем говорят предварительные итоги первого полугодия?

Можно назвать немало школ, которые добились заметных успехов, улучшили преподавание родного языка, истории и других дисциплин. Но, наряду с этим, во многих школах все еще низок уровень знаний школьников, все еще неудовлетворительна устная и письменная речь учащихся.

В этом учебном году впервые в школах Грузии ведутся занятия в 11-х классах. Они должны помочь учащимся, оканчивающим среднюю школу, повторить пройденное и восполнить в своих знаниях пробелы, чтобы успешно продолжать образование в высших учебных заведениях.

Проверка, которую провело в конце первой четверти в 11-х классах школ Тбилиси Министерство просвещения Грузинской ССР, показала, что здесь далеко не все обстоит благополучно. Учащиеся 11-х классов часто пропускают уроки без уважительных причин, уходят с занятий, слабо готовятся к ним, не выполняют заданий учителей. Зачастую уроки проводятся шаблонно и поверхностно, не вызывая интереса к ним у учащихся. Все это отнюдь не содействует основной задаче 11-х классов—укрепить знания учащихся.

Успех занятий во многом зависит от сознательной дисциплины учащихся. Этому должно способствовать введение в школах «Правил для учащихся». Однако выполнение этих правил в некоторых школах носит формальный характер. Правила все знают, они вывешены на видных местах, но за их повседневным выполнением никто не следит.

После прошлогодней олимпиады детской художественной самодеятельности в школах значительно поднялся интерес к кружкам самодеятельности. Но пока мало что делается для того, чтобы помочь школам в этом полезном деле. Мало в школах спортивных кружков, а между тем спорт—прекрасное средство воспитания в молодежи волевых качеств, ловкости, силы.

Все еще недостаточно внимания уделяется внешкольной работе, досугу школьников. Не много можно, к сожалению, привести таких положительных примеров, как опыт работы 23-й женской школы им. Чавчавадзе, где большое число учащихся отдает свой досуг активной работе во Дворце пионеров. Воспитательную работу нельзя ограничивать только стенами школы—идеи коммунизма должны прививаться школьникам и вне занятий, во всей внешкольной обстановке.

Об этом уместно напомнить в связи с предстоящим началом зимних каникул. Органы народного образования, комсомольские и пионерские организации должны принять все меры к тому, чтобы работа, проведенная в каникулярный период, продолжалась все время, чтобы учащимся всегда был обеспечен культурный досуг.

Конференции учителей, проводимые в дни школьных каникул, должны тщательно обсудить итоги прошедшего учебного полугодия и вскрыть недостатки учебно-воспитательной работы, чтобы решительно устранить их во втором полугодии.

Школам пред'явлены серьезнейшие требования, перед ними поставлены большие, ответственные задачи. Долг всех учителей, всех работников народного образования с честью выполнить эти задачи и обеспечить дальнейший под'ем качества обучения и воспитания в школе. В этом деле они должны встретить повседневную помощь и поддержку всех партийных, советских и общественных организаций.

К приезду начальника британского имперского генерального штаба фельдмаршала Монтгомери в Москву

Генералиссимус **И. В. Сталин** на Потсдамской конференции пригласил фельдмаршала Монтгомери когда-нибудь в будущем посетить Москву.

14 октября советский военный атташе в Лондоне передал фельдмаршалу Монтгомери приглашение от маршала Василевского, начальника Советского Генерального Штаба, посетить Москву в конце 1946 или в начале 1947 года.

Фельдмаршал Монтгомери, который весьма желает ознакомиться с военной жизнью Советской Армии, принял приглашение и надеется посетить Москву в начале нового года.

ХРОНИКА

Совет Министров Союза ССР постановил перенести день отдыха с воскресенья 29 декабря 1946 года на среду 1 января 1947 года.

В тех союзных и автономных республиках, где в связи с национальными и бытовыми условиями днем отдыха является пятница, считать днем отдыха 1 января 1947 года вместо дня отдыха с пятницу 3 января 1947 года.

В ВЦСПС

ПРАВИЛЬНОЕ ХРАНЕНИЕ И ИСПОЛЬЗОВАНИЕ СЕЛЬСКОХОЗЯЙСТВЕННОЙ ПРОДУКЦИИ ПОДСОБНЫХ ХОЗЯЙСТВ — ПОД КОНТРОЛЬ ПРОФОРГАНИЗАЦИЙ

Секретариат ВЦСПС обсудил итоги сельскохозяйственного года в подсобных хозяйствах. Урожай снят с посевных площадей 33 тысяч хозяйств промышленных министерств. Бригады ВЦСПС были направлены в 43 области для оказания помощи в уборке и организации хранения зерна, овощей и картофеля.

Профсоюзным организациям предложено провести в январе 1947 года проверку хранения сельскохозяйственной продукции. Необходимо установить систематический контроль над сохранностью овощей, картофеля и семенного материала на всех складах и базах. Для этого должны быть выделены специальные общественные контролеры.

Секретариат ВЦСПС поручил председателям центральных комитетов профсоюзов организовать на предприятиях и в учреждениях, имеющих подсобные хозяйства, строгое наблюдение над использованием сельскохозяйственных продуктов. Фабрично-заводские и местные комитеты должны ежемесячно проверять, как расходуются продукты внутри хозяйства, на предприятиях и в учреждениях. Профорганизации обязаны добиться, чтобы полученные в подсобных хозяйствах овощи, картофель, мясо и молоко, предназначенные для улучшения питания рабочих, полностью направлялись по прямому назначению. (ТАСС).

Выпускные экзамены в школах рабочей молодежи

Министерство просвещения РСФСР установило начальный срок проведения выпускных экзаменов на аттестат зрелости и переводных испытаний в школах рабочей молодежи—20 мая.

К учащимся этих школ будут пред'являться такие же требования, как и к учащимся средних школ. Экзамены и испытания проводятся одновременно со средними школами и по одним и тем же текстам, задачам и темам. (ТАСС).

Следующий номер «Зари Востока» выйдет 31 декабря.

Завод имени Кирова—на втором месте во Всесоюзном соревновании

Коллектив Тбилисского станкостроительного завода имени Кирова—инициатор социалистического соревнования предприятий и новостроек Грузии в честь предстоящих выборов.

Последние дни 1946 года ознаменованы на заводе новыми успехами. ВЦСПС и Министерство станкостроения СССР вновь, как и в прошлом месяце, присудили заводу второе место во Всесоюзном социалистическом соревновании. Коллективу завода выделена премия в размере 45 тысяч рублей. Это уже пятая премия, которую в течение 1946 года получает коллектив завода имени Кирова.

Обратившись ко всем коллективам предприятий и новостроек Грузии с призывом о развертывании соревнования в честь выборов, кировцы обязались дать сверх годового плана 125 станков. На митинге, который состоялся вчера на заводе, кировцы вновь заверили партию и правительство, что принятое обязательство полностью выполнят.

Премия—строителям Читахевской ГЭС

БОРЖОМИ. (По телеграфу). В 1946 году строители Читахевской ГЭС добились заметного продвижения вперед фронта работ. Степень готовности станции составляет сейчас не менее 40 процентов. Наполовину пройден уже деривационный (водоподающий) тоннель.

К концу текущей пятилетки Читахевская ГЭС должна будет вступить в эксплоатацию на полную мощность. Она будет включена в кольцо гидростанций Грузэнерго и даст дополнительную электроэнергию угольным предприятиям Грузии.

Строительство Читахевской ГЭС—одна из важнейших строек комбината «Грузшахтострой». Конец 1946 года коллектив строителей ГЭС ознаменовал новыми успехами. 5 декабря был завершен годовой план строительных работ. На-днях коллектив стройки (начальник т. Цагарели) получил приветственную телеграмму министра строительства топливных предприятий СССР т. Задемидко. В телеграмме сообщается, что коллективу строителей ЧитахевГЭС по итогам Всесоюзного социалистического соревнования за ноябрь 1946 года присуждена третья премия в размере 50 тысяч рублей.

Успех ткварчельской шахты имени Сталина

ТКВАРЧЕЛИ. (Наш корр.). Выполняя свои обязательства, принятые в честь предстоящих выборов, борясь за ликвидацию отставания в добыче угля, горняки Ткварчели добились за последние дни ряда успехов.

27 декабря в первой смене шахта имени **Сталина** закончила выполнение декабрьского плана угледобычи. К исходу дня было выдано 700 тонн угля сверх плана.

Сдача табака сверх плана

КЕДА. (Наш корр.). Колхозы Кедского района, досрочно выполнившие годовой план заготовки табака, продолжают сдавать табак сверх плана.

Более 3 тысяч килограммов табака сдали сверх плана колхозники артели имени Ворошилова, 2 тысячи килограммов табака сверх плана сдал колхоз «Гза коммунизмисакен». Много табака, после выполнения своих обязательств, сдали колхозы имени Энгельса и имени Стаханова.

Успехи колхозных животноводов

ХУЛО. (Наш корр.). Животноводческая ферма колхоза имени Берия селения Гогадзеби—одна из лучших в Хулойском районе.

Средний годовой удой от каждой коровы на 308 литров превысил плановые нормы. Успешно выполнен также план увеличения поголовья—сохранен весь приплод этого года.

Колхозники-животноводы Батадзе, Турманидзе, Джибладзе, Гогадзе, Дживанидзе и другие провели большую работу для того, чтобы обеспечить скоту теплую и сытую зимовку. Помещение утеплено, заготовлено и свезено к ферме необходимое количество кормов для скота.

Литературный вечер в Гори

21 декабря в Гори состоялся литературный вечер.

На вечере в зале Горийского государственного театра присутствовало свыше 600 человек.

Вечер открылся вступительным словом секретаря Президиума Верховного Совета Грузинской ССР тов. В. Эгнаташвили.

С докладом на тему: «Образ товарища **Сталина** в грузинской советской литературе» выступил тов. Ш. Апхандзе.

На вечере выступили народный поэт Грузии Галактион Табидзе, писатели и поэты Лео Киачели, К. Каладзе, С. Шаншиашвили, А. Гомиашвили, Р. Маргиани, Н. Чачава, Г. Гачечиладзе, Д. Сулиашвили, народные артисты республики Н. Вачнадзе и В. Анджапаридзе, а также заслуженный учитель школы Г. Глурджидзе.

В заключение состоялся концерт при участии горийского этнографического хора под руководством композитора Г. Сванидзе.

Председатель колхоза им. Орджоникидзе Цители-Беслетского сельсовета Сухумского района М. Джиджелава раз'ясняет колхозникам Положение о выборах в Верховный Совет Абхазской АССР. Фото М. Квирикашвили.

Выдвижение кандидатов в состав Участковых избирательных комиссий по выборам в Верховный Совет Грузинской ССР

В городах и селах Грузии продолжается выдвижение кандидатов в состав Участковых избирательных комиссий по выборам в Верховный Совет Грузинской ССР. Собрания коллективов трудящихся, партийных и общественных организаций и обществ посылают своими представителями в Участковые избирательные комиссии лучших производственников, передовых представителей советской интеллигенции, активных общественников.

На предприятиях Тбилиси прошли многолюдные собрания, посвященные выдвижению кандидатов в Участковые избирательные комиссии.

На собрании рабочих, служащих и инженерно - технических работников швейной фабрики № 2 первой была названа кандидатура Софии Ивановны Абуладзе. Это доверие фабричного коллектива тов. Абуладзе заслужила своим напряженным трудом. В течение нескольких лет она выполняет производственные нормы на 200—300 процентов.

Собрание коллектива фабрики выдвинуло в состав Участковой избирательной комиссии также стахановку третьего цеха Офелию Аветиковну Арутюнову, юрисконсульта Петра Антоновича Лордкипанидзе, молодых работниц Русудану Алексеевну Гетиашвили, Седу Георгиевну Балаян и других.

Коллектив одного из передовых предприятий Грузии — станкостроительного завода им. Кирова—послал в состав Участковых избирательных комиссий лучших людей завода: стахановца Сергея Васильевича Назарикова, конструктора Тамару Владимировну Санадзе, инженера Надежду Сардионовну Какабадзе, машиниста Анну Михайловну Мчедлишвили и других. Всего коллектив станкостроителей выдвинул 10 человек.

В состав Участковых избирательных комиссий от коллектива Тбилисского авторемонтного завода выдвинуты передовые производственники завода, показавшие образцы честного самоотверженного труда в годы войны и в послевоенный период. В числе их—молодой токарь Гурген Викторович Беришвили, инженер-конструктор Анна Варламовна Шавгулидзе, секретарь партбюро завода Георгий Арсеньевич Суладзе, инженер-экономист инструментального цеха Феня Ароновна Сапожникова и другие.

* * *

БОРЖОМИ. (Наш корр.). Рабочие, инженерно-технические работники и служащие строительства Читахевской ГЭС на своем собрании единодушно выдвинули в состав Участковой избирательной комиссии инженера тов. А. Цкитишвили. Руководимый им участок строительства—самый передовой на Читахевстрое, удерживает переходящее Красное знамя строительства.

Оживленно прошли собрания, посвященные выдвижению кандидатов в состав Участковых избирательных комиссий в колхозах района. От колхозников села Дгвари выдвинута стахановка Елена Гоголадзе и от колхозников колхоза им. Бакрадзе села Сакири—стахановка Тамара Рцхиладзе.

В состав Участковых избирательных комиссий трудящиеся Боржоми выдвинули также передовых представителей интеллигенции— беспартийного хирурга Александра Павловича Гридикова и врача-общественника Любовь Ермолавну Двалишвили.

* * *

КЛУХОРИ. (Наш корр.). На предприятиях и в колхозах Клухорского района с большим под'емом прошло выдвижение кандидатов в Участковые избирательные комиссии. Состоялось собрание рабочих, служащих и инженерно-технических работников райпромкомбината. Инженер тов. Бегалишвили предложил выдвинуть в состав Участковой избирательной комиссии кандидатуру передового производственника механика трикотажного цеха тов. Г. Крупнинна. Кандидатура тов. Крупнинна была единодушно поддержана собранием.

Рабочие и служащие промысловой артели «Труд» единогласно выдвинули на своем собрании кандидатуру заместителя председателя артели тов. Н. Холюзова. Тов. Холюзов—участник Великой Отечественной войны, за проявленное мужество в боях с немецко-фашистскими захватчиками он награжден несколькими правительственными наградами.

Колхозники сельскохозяйственной артели имени **Сталина** селения Теберда послали своим представителем в Участковую избирательную комиссию передовую колхозницу тов. О. Рехвиашвили. Ольга Рехвиашвили—стахановка колхозных полей, принимает активное участие в общественной жизни колхоза и пользуется заслуженным авторитетом среди односельчан.

ПОСЛЕДНИЕ ИЗВЕСТИЯ

ГОРНЯКИ ГЕССЕНА ТРЕБУЮТ ВКЛЮЧЕНИЯ КОММУНИСТОВ В ПРАВИТЕЛЬСТВО

БЕРЛИН, 28 декабря. (ТАСС). По сообщению агентства АДН из Висбадена, на собрании рабочих коллектива шахты «Альтер Келлер» была принята резолюция, в которой говорится, что горняки Гессена (американская зона оккупации Германии) настаивают на том, чтобы новое гессенское правительство было образовано из представителей всех партий. Они предлагают ввести в формируемый социал-демократом Штоком кабинет бывшего министра труда коммуниста Оскара Мюллера, «которому горняки выражают полное доверие».

Далее в резолюции говорится, что горняки с возмущением узнали, что формирование правительства в Гессене проходит без участия коммунистов. «Горняки ожидают, что участие в правительстве Штокка министра труда Оскара Мюллера обеспечит рабочим коллективам право решающего голоса».

ПРОТЕСТЫ В БОЛГАРИИ ПРОТИВ ПОВЕДЕНИЯ ДЕПУТАТОВ ОТ ОППОЗИЦИОННЫХ ГРУПП

СОФИЯ, 28 декабря. (ТАСС). Поведение депутатов от оппозиционных групп в Великом Народном собрании, выступивших против помощи семьям погибших в борьбе с фашизмом, вызвало всенародное возмущение. По всей стране стихийно поднялась волна митингов и собраний, на которых болгарский народ выражает свой гнев и возмущение реакционной деятельностью оппозиционных депутатов.

На многолюдных митингах в Пловдиве, Бургасе, Михаловграде и других городах страны были приняты резолюции с требованиями положить конец провокационному поведению представителей оппозиции в Великом Народном собрании и лишить их высокого звания депутата Великого Народного собрания.

К СОБЫТИЯМ В ВЬЕТНАМЕ

Обращение прогрессивных организаций Индо-Китая к Мариусу Мутэ

ПАРИЖ, 28 декабря. (ТАСС). Как сообщает агентство Франс пресс, Ассоциация «Франция—Вьетнам», Лига прав человека, индо-китайская секция французской социалистической партии, «Национальный вьетнамский союз», «Народное движение Кохинхины» и другие организации направили находящемуся в Индо-Китае французскому министру по делам заморских территорий Мариусу Мутэ резолюцию, в которой говорится, что «лишь немедленное прекращение военных действий может помешать быстрому разорению Индо-Китая и сохранить интересы Франции».

В резолюции указывается, что «возможно вести переговоры лишь с правительством демократической республики Вьетнам, признанной соглашением от 6 марта 1946 года». Резолюция требует «смены верховного комиссара и его главных сотрудников, сохранение которых на их постах рассматривалось вьетнамцами, как провокация», а также «уважения заключенных ранее соглашений, в частности роспуска правительства Кохинхины, созданного вопреки этим соглашениям». Организации, принявшие резолюцию, предлагают назначить смешанную политическую комиссию, облеченную широкими полномочиями, в задачи которой должно войти создание обстановки, благоприятной для восстановления демократических свобод.

«ФРАН-ТИРЕР» ОБ ОТПРАВКЕ ПОДКРЕПЛЕНИЙ В ИНДО-КИТАЙ

ПАРИЖ, 28 декабря. (ТАСС). Газета «Фран-тирер» привела новые данные о посылке подкреплений в Индо-Китай. Ссылаясь на сообщение Ассошиэйтед пресс, газета пишет, что пароход «Иль де Франс» направляется в Тулон, где возьмет 9 тысяч солдат и офицеров для переброски в Индо-Китай.

ОБМЕН НОТАМИ МЕЖДУ АНГЛИЙСКИМ И ПОЛЬСКИМ ПРАВИТЕЛЬСТВАМИ

ВАРШАВА, 25 декабря. (ТАСС). Все польские центральные газеты опубликовали вчера текст ноты польского правительства правительству Англии, являющейся ответом на ранее полученную английскую ноту по вопросу о проведении выборов в польский сейм.

В английской ноте от 22 ноября, опубликованной в Лондоне 29 ноября, английское правительство изложило условия, в которых, по его мнению, должны быть проведены выборы в Польше.

В ответе польского правительства на английскую ноту указывается, что ни в каких соглашениях Польше не были указаны методы проведения выборов. Что же касается свободного волеиз'явления польского народа, то оно достаточно хорошо гарантируется польской конституцией. В связи с этим польское правительство не считает более возможным в дальнейшем обсуждать этот вопрос. Одновременно польская нота напоминает английскому правительству о том, что остались невыполненными его обязательства, касающиеся польских вооруженных сил за границей, передачи законному правительству Польши польского имущества, архивов и т. д. Указывается, в частности, на невыполнение обязательства английского правительства о выдаче принадлежащего Польше золота. По всем этим вопросам говорится в ноте, в течение долгого времени велись безрезультатные переговоры.

В статье под заголовком «Достойный ответ» газета «Глос люду», комментируя ноту польского правительства, пишет, что правительство Англии пыталось вмешиваться во внутренние дела Польши, хотя не имело на то никакого права, ибо никакие соглашения не уполномочивали его на подобные попытки.

ИЗБРАНИЕ ВИЦЕ-ПРЕДСЕДАТЕЛЕЙ СОВЕТА РЕСПУБЛИКИ

ПАРИЖ, 28 декабря. (ТАСС). Вице-председателями Совета республики избраны Жорж Марран (коммунист), Жильберта Бросколетт (социалистка), Гастон Монпервилль («Об'единение левых республиканцев»).

КНИЖНАЯ СОКРОВИЩНИЦА

К 100-летию основания Государственной публичной библиотеки Грузии им. Карла Маркса

Сто лет назад, в 1846 году, в Тбилиси была создана публичная библиотека, послужившая основой для нынешней Государственной публичной библиотеки имени Карла Маркса.

Создание публичной библиотеки в Тбилиси явилось одним из практических результатов плодотворной деятельности передовой грузинской общественности.

Еще в 1840 году виднейшие общественные деятели Грузии Д. Кипиани, Н. Бараташвили, Григорий и Вахтанг Орбелиани и другие основали в Тбилиси частную библиотеку с зарегистрированным уставом. Руководил библиотекой Д. Кипиани.

Библиотека эта просуществовала вплоть до открытия Тбилисской публичной библиотеки, которой она и передала все свои книжные фонды.

Царские власти, разрешив открытие публичной библиотеки в Тбилиси, сделали вынужденную уступку требованиям грузинской общественности. Об этом свидетельствует тот факт, что в течение целого ряда лет созданная библиотека не пользовалась вниманием представителей властей. Книжные фонды библиотеки за первые семь десятков лет ее существования росли очень медленно. Она слабо обслуживала читателя. На это обстоятельство в свое время указывал, в частности, известный публицист Н. Николадзе как на страницах издававшейся им газеты «Новое обозрение», так и в своих выступлениях в городской думе.

До 1851 года Тбилисская публичная библиотека помещалась в доме, где находилась канцелярия наместника, а затем была переведена в специально построенное здание на Александровской площади (ныне сад коммунаров).

В 1911 году книжный фонд Тбилисской публичной библиотеки насчитывал только 51.682 тома.

По-настоящему деятельность библиотеки развернулась только после установления в Грузии советской власти.

В 1923 году постановлением Совнаркома Грузии из книжных фондов Тбилисской публичной библиотеки и существовавшей при Совнаркоме Грузии Центральной академической библиотеки была создана Государственная публичная библиотека Грузии.

Из года в год стали заметно пополняться книжные фонды библиотеки, улучшаться обслуживание книгой широких читательских масс.

В настоящее время Государственная публичная библиотека Грузии насчитывает 1.700.000 томов и занимает в этом отношении одно из первых мест в Советском Союзе. Фонды ее включают литературу по всем отраслям знаний. Значительный интерес представляет отдел кавказоведения и, в частности, грузиноведения.

Особое место среди книжных богатств библиотеки принадлежит неприкосновенному фонду грузинской книги, который располагает специальным книгохранилищем и насчитывает 15.253 тома, 930 годовых комплектов журналов и 1.040 годовых комплектов газет.

Большое научное и историческое значение представляют собранные в библиотеке рукописи и древне-печатные книги. Среди них: первая грузинская печатная книга «Грузино-итальянский словарь», составленный Стефаном Паолини и Никифором Ирбахи (Чолокашвили) и изданный в 1629 году в Риме, печатное издание поэмы Руставели «Витязь в тигровой шкуре» в Вахтанговской редакции, путешествия по Закавказью и Грузии Шардена, Ламберти и других.

Фонд технической литературы состоит из 50.000 томов. Этой литературой широко пользуются инженерно-технические работники и квалифицированные рабочие.

В виде обязательного экземпляра библиотека получает все выходящие в Советском Союзе издания на всех языках народов СССР, в том числе на языках народов, которые до Октябрьской революции не имели своей письменности.

Богато представлена в библиотеке иностранная научная и художественная литература.

Значительным достижением Государственной публичной библиотеки Грузии является обслуживание широких читательских масс. В своей повседневной работе коллектив библиотеки никогда не забывает мудрых слов Владимира Ильича **Ленина**: «...видеть гордость и славу публичной библиотеки не в том, сколько в ней редкостей, сколько каких-нибудь изданий XVI века или рукописей X века, а в том, **как широко** обращаются книги **в народе**, сколько привлечено новых читателей, как быстро удовлетворяется любое требование на книгу».

В 1945 году читальные залы и кабинеты Государственной публичной библиотеки посетили 47.609 читателей. Из них 10.654 — ее постоянные читатели.

В 1946 году количество посещений библиотеки читателями достигло 165.000. Выдано было 496.000 книг, журналов и газет и 23.000 различных справок. Библиографические справки выдаются читателям библиотеки, а также научным и общественным организациям и хозяйственным учреждениям как Грузии, так и других советских республик.

Гордостью Государственной публичной библиотеки Грузии являются ее каталоги. По ним читатели самостоятельно, без помощи сотрудников библиотеки, могут отыскать необходимое им издание. Каталоги эти систематически пополняются. Только в 1946 году в них было внесено 123.712 новых описаний. Значительную помощь читателю оказывают также составляемые сотрудниками библиографического отдела рекомендательные списки литературы на актуальные темы.

Библиотекой устраиваются тематические выставки, приурочиваемые к тем или иным знаменательным событиям жизни страны и историческим датам, периодически проводятся читательские конференции.

Научно - исследовательская работа коллектива библиотеки нашла свое отражение в изданных ею 25 книгах, среди них 5 томов «Трудов» библиотеки. Сейчас подготовлено к печати 12 названий книг научно-исследовательского характера.

В годы Великой Отечественной войны при библиотеке был открыт военный кабинет, в задачу которого входило обслуживание военной литературой военнослужащих. Работниками военного кабинета была создана библиографическая картотека литературы о Великой Отечественной войне и военном деле, насчитывающая до 40.000 описаний. В военном кабинете было 126.726 посещений читателей, которым выдано 334.732 книги. Кроме того, было создано 90 библиотек-передвижек, обслуживавших воинские части, госпитали, предприятия.

Свой столетний юбилей Государственная публичная библиотека встречает значительными достижениями в работе. В этих достижениях—наглядное свидетельство того огромного внимания и неустанной заботы, которые партия **Ленина—Сталина** и лично товарищ **Сталин** уделяют вопросам науки и культуры в нашей социалистической стране.

Своими успехами на культурном фронте библиотека во многом обязана также той помощи, которую оказывал ей Л. П. Берия.

Столетие Государственной публичной библиотеки Грузии—знаменательное событие в жизни республики. Она сыграла немалую роль в деле расцвета культуры в Советской Грузии, оказывает трудящимся помощь в их огромном созидательном труде по претворению в жизнь великих идей **Ленина—Сталина**, по осуществлению величественной программы новой сталинской пятилетки.

Сандро ЭУЛИ-КУРИДЗЕ.

* * *

30 декабря отмечается столетие существования Государственной публичной библиотеки Грузии им. Карла Маркса.

В 7 часов вечера, в помещении библиотеки, состоится торжественное собрание, посвященное этому событию.

Собрание откроется вступительным словом председателя Комитета по делам культурно - просветительных учреждений при Совете Министров Грузинской ССР тов. В. Хатиашвили. С докладом о столетии Государственной публичной библиотеки Грузии выступит директор ее С. Эули-Куридзе.

В заключение состоится концерт.

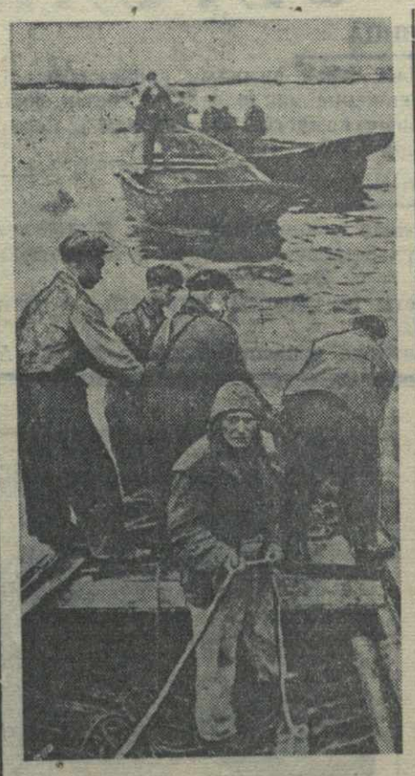

Батуми. На рыбной ловле.
Фото М. Квирикашвили.

ПИСЬМА ЧИТАТЕЛЕЙ

Упорядочить посадку на автобусы и троллейбусы

Научные сотрудники Института микробиологии, эпидемиологии и бактериофага, находящегося в Сабуртало, в одном километре от конечной остановки троллейбуса и автобуса, испытывают много неудобств от неорганизованной работы автобусов и троллейбусов.

На одной из конечных остановок автобуса № 2—на площади им. Берия — посадка происходит без всякого порядка. На другую конечную остановку — Сабуртало, Дом специалистов — автобусы приходят переполненными и почти не разгружаются, так как их заполняют пассажиры, едущие вкруговую.

Между тем, устранить эти неполадки не трудно. Для этого необходимо разгружать автобусы и троллейбусы на конечных остановках полностью, обязать милицейские посты на конечных остановках регулировать посадку в порядке очереди, начинать работу автобуса № 2 с 7 час. утра.

Бабалова, Аваков, Чачава, Ахвледиани, Сирбиладзе, Мусхелишвили, Сичинава, Левандовская, Калотозишвили и др., всего 47 подписей.

Почему в городе нет кондитерских?

В Тбилиси нет ни одной кондитерской, хотя «Грузглавкондитер» располагает просторными помещениями в домах № 6/8 по ул. Коминтерна и № 111 по Плехановскому проспекту. Магазины эти имеют необходимый инвентарь, подсобные помещения и до войны обслуживали население именно как кондитерские.

Сейчас они используются лишь как магазины.

Небольшие магазины по ул. Коминтерна № 5 и ул. Шаумяна № 2, принадлежащие сбытовой конторе «Главкондитер» не в состоянии обслужить быстро растущее число покупателей.

«Грузглавкондитер» должен шире развернуть торговлю кондитерскими изделиями во всех районах города и возобновить работу кондитерских.

Л. ТИНЬЯНОВ,
Т. ГЛОНТИ.

По следам наших выступлений

„Почему задерживается выдача премий?"

В «Заре Востока» было помещено письмо агронома Тетрицкаройского райземотдела т. М. Левицкого под заголовком: «Почему задерживается выдача премий?».

Министр земледелия Грузинской ССР тов. Р. Квирквелия сообщил редакции, что приказ о премировании агрономов и других работников районных земельных отделов Грузинской ССР за работу в 1945 году разослан на места и в ближайшие дни премии будут выплачены.

Ответы на вопросы читателей

ДЕМОКРАТИЯ

★

Вопрос читателя К. Чихладзе

Демократия — слово греческое. Оно состоит из двух слов: «Demos» («Демос» — народ) и «Cratos» («Кратос»— власть, сила). Вместе все означает — власть народа.

Когда-то, на заре развития капитализма, демократия явилась огромным прогрессом по сравнению с феодальным строем, крепостничеством средневековья. Но никогда, даже в самых передовых странах, демократия не являлась народной властью.

Демократия в странах капитала остается и сегодня властью имущего меньшинства над неимущим большинством.

«Говорят о равенстве граждан, но забывают, что не может быть действительного равенства между хозяином и рабочим, между помещиком и крестьянином, если у первых имеется богатство и политический вес в обществе, а вторые лишены и того и другого, если первые являются эксплоататорами, а вторые эксплоатируемыми». **(И. Сталин).**

Хозяева не управляют непосредственно государством. Они держат у власти своих агентов, слуг, которые выполняют их задания, издают диктуемые ими законы, служат их воле.

Так, республиканская партия в Америке защищает, преимущественно, интересы крупнейших трестов и банков группы Моргана.

Было время, когда буржуазная демократия играла крупную прогрессивную роль в общественном развитии. Утверждалась она в ожесточенной борьбе с реакцией, с силами старого порядка. Но в эпоху империализма она перестала играть эту роль. Она оказалась в подчинении у монополистического капитала.

Буржуазная демократия дает все же известные права рабочему классу, народу, и поэтому защита ее в борьбе с фашизмом, стремившимся уничтожить все эти права, насадить во всем мире порядок варварской фашистской диктатуры, было делом необходимым, справедливым, прогрессивным.

Однако буржуазная демократия оказалась бы совершенно бессильной в борьбе с фашистским варварством, если бы во главе коалиции демократических стран не стал бы Советский Союз — страна новой, самой передовой, подлинно социалистической демократии.

Историческая роль СССР, спасителя цивилизации от фашистского мракобесия, признана крупнейшими буржуазными общественными, политическими и государственными деятелями. Признана даже консервативными газетами.

Советская демократия проявила себя в войне против фашизма как самая мощная сила.

Буржуазные военные специалисты подчеркивают мощь Советской Армии. Иные американские обозреватели доказывают, что мощь Советского Союза — в его «необозримых пространствах», в его «неисчислимой советской пехоте»...

Но разве можно сказать, что огромной классически машинизированной немецкой армии взять Сталинград помешала необозримость территории СССР? Ведь этой армии осталось пройти буквально десятки метров, чтобы сбросить советские войска в Волгу и утвердиться на берегах. Она не прошла этих десятков метров.

Нет. Исход гигантского поединка в излучине Волги решило другое. Об этом писатель Николай Островский сказал словами простых советских людей:

—Так человек не выдержал бы, но как за идею пошел, так у него все это и получается.

Вспоминаются вдохновенные слова одного из героев - панфиловцев, павших смертью храбрых в студеный ноябрьский день 1941 года на Волоколамском шоссе:

— Велика Россия, а отступать некуда!

Идеи **Ленина—Сталина** — основа советской демократии.

Эти идеи, овладев массами, стали материальной силой.

Говорят:

— Демократия, как дерево, познается по плодам, которые оно дает.

При всей своей прогрессивности в прошлом, старая демократия не смогла разрешить основных вопросов революций XVIII—XIX вв

Революционные вожди воодушевляли народ красивыми «декларациями прав», но материальные блага неизменно оставались после каждой революции в руках имущей верхушки.

«Наша революция является единственной, которая не только разбила оковы капитализма и дала народу свободу, но успела еще дать народу материальные условия для зажиточной жизни. В этом сила и непобедимость нашей революции». **(И. Сталин).**

В этом — сила и непобедимость советской демократии.

Предвоенные годы, годы 2-й и 3-й сталинских пятилеток, с могучим размахом индустриализации страны и коллективизации сельского хозяйства, с урожаем в 7.000.000.000 пудов, с огромным ростом производства различных продуктов и товаров — показали реально эти материальные условия зажиточной жизни.

Война прервала наш путь к изобилию.

Но советская демократия обеспечила невиданный мощный экономический, политический, культурный рост Советской страны. Она не только выдержала испытания самой тяжелой из войн, но и вышла из нее еще более окрепшей...

Англичане жалуются:

— Даже улицы в Лондоне зияют пустырями с разрушенными зданиями, даже в Лондоне разрушенные дома восстанавливаются очень медленно.

Но что значит ущерб Англии, Лондона от войны по сравнению с ущербом, причиненным нашей стране!

Ленинград долгие месяцы находился в осаде. И в какой осаде! Изранен, искалечен был огромный город. Обрушились стены многих заводов, домов. Население и защитники его питались голодным пайком. Но Ленинград выдержал осаду, бесчисленные воздушные и артиллерийские бомбардировки, штурмы... Ленинград не только выстоял. Он разгромил осадные армии врага...

9 декабря 1946 года ленинградцы телеграфировали:

— Промышленность города **Ленина** выполнила план первого года новой сталинской пятилетки.

Восстанавливая свою промышленность, Ленинград шлет поезд за поездом с машинами, станками, материалами в помощь другим пострадавшим от войны городам. Ленинградцы дали для Днепрогэса первую паровую турбину высокого давления мощностью в 100.000 киловатт.

Послевоенный период сопряжен и для нашей страны с трудностями. Но каждый советский простой человек знает, что наши трудности — трудности временные, преходящие, что в сущности, в преимуществах советского общественного, советского государственного строя, в советской демократии, в советских людях — ключ к тому, чтобы эти трудности быстро преодолеть.

Ни в одной стране правительство и руководящие партии не заботятся о нуждах населения так, как заботятся о них наше народное, подлинно демократическое правительство, наша партия.

Каждый наш успех зажигает новым и новым воодушевлением миллионы советских людей.

— Сегодня, — говорит «Правда», — каждый советский человек скажет себе: если ленинградцы, столько пережившие и перестрадавшие в дни войны, успешно преодолевают послевоенные трудности и находят в себе силы досрочно выполнить план первого года новой пятилетки, то разве не преодолеем и мы всех трудностей, порожденных войной? В победе ленинградцев слышен ответ: несомненно преодолеем!

Послевоенные трудности стран буржуазной демократии — трудности органические, непреодолимые. Основа их — власть частного капитала с его анархией производства, с кризисами, с постоянной безработицей, с накоплением непомерных богатств в руках имущей кучки капиталистов, с обнищанием масс.

В США в течение 10 месяцев бастовало почти 5.000.000 рабочих. Промышленность потеряла 119.000.000 рабочих дней! Большинство бастовавших требовало увеличить заработную плату. И понятно, почему.

— В Америке, — говорят обозреватели, — жизнь катастрофически дорожает.

Некоторые американские газеты подсчитали, что, если использовать для увеличения зарплаты 17.000.000.000 долларов военных сверхприбылей крупных капиталистов, то в их распоряжении останется еще такая прибыль, какую они получали до войны.

Но своими сверхдоходами ни Морганы, ни Рокфеллеры, ни Форды, ни Вестингаузы, ни Дюпоны поступиться не хотят.

Америка поглощена темой о забастовках. О них говорят всюду и даже на беседах между дипломатами.

Один из руководителей американской дипломатии спросил корреспондента «Правды» с видимым интересом:

— Скажите, как вы разрешаете эту трудную проблему в Советском Союзе?..

Ответ на этот вопрос могли бы дать и американские рабочие, заработную плату которых устанавливают Морганы, Рокфеллеры, Форды...

Америка переживает сегодня новый «бум», послевоенный под'ем. Она не знает, куда девать огромные массы долларов и товаров. Но сквозь «сияние» «бума» трезвые американцы видят грозную тень, бросаемую на Америку тучей надвигающегося нового экономического кризиса.

Пройдет некоторое время и они начнут в отчаяньи уничтожать, жечь товары, сваленные в складах.

Журнал «Юнайтедт стейтс ньюс» охлаждает мозги дельцов, охваченных спекулятивной горячкой:

— По общему мнению, предвидится новый поворот экономического цикла — на этот раз вниз.

Говорят, что этот кризис может превзойти грозный кризис 1929—1933 гг.

Положение осложняется еще больше общим кризисом всей капиталистической системы, избавиться от которого она не может.

Наша социалистическая система не знает ни анархии производства, ни кризисов, ни безработицы.

Советская демократия явилась величайшим завоеванием народов нашей страны. На основе советской демократии разрешен не только вопрос о праве народа на труд, на власть. Разрешен и такой огромной важности вопрос, как национальный. Если политика национального гнета, проводившаяся царизмом, натравливания одной нации на другую, разжигание шовинизма, бесправие народов в царской России,—служили источниками ее слабости то ленинско-сталинская национальная политика, политика полного равенства между всеми народами СССР, братская их дружба, является одним из основных источников мощи Советского государства.

Многим заграничным наблюдателям казалось, что Советское многонациональное государство распадется под ударом немецкой гигантской армии вторжения. Оно не только не распалось, оно окрепло еще больше.

«Ужасно та стена упруга,
Хоть и гранитная скала.
Шестую часть земного круга
Она давно уж обошла.
Стоит она, как и стояла,
Твердыней смотрит боевой.
Она не то, чтоб угрожала,
Но каждый камень в ней — живой!»

Другой источник мощи Советского Союза—морально-политическое единство нашего народа, созданное на основе советской демократии.

Мы знаем, как отсутствие этого единства, влияние реакционных сил, подрывная работа агентов «пятой колонны», друзей фашизма и фашистов ослабляли усилия Англии и Америки в войне против общего врага демократии. Ведь и полет гитлеровского «ангела мира» Гесса в Англию был рассчитан на то, что его друзья — все эти лорды Лондондерри, Эмери, Асторы помогут повернуть ее в сторону Германии.

А разве те же враждебные демократии и дружественные реакции силы не тормозили открытие второго фронта в Европе?

Там, где нет равенства между гражданами государства, где на одной стороне стоят хозяева — капиталисты и помещики, а на другой—рабочие и крестьяне, не может быть морально-политического единства.

Морально-политическое единство советского народа, животворный советский патриотизм явились несокрушимой силой, о которую разбилась лавина немецких орд, которая превратилась в один из решающих факторов победы советской демократии, а вместе с нею всей мировой демократии над черными силами фашистской реакции.

Беспрерывная борьба партий (а в партиях—групп) между собою— характерна для политической жизни каждой буржуазной страны. Это не принципиальная борьба во имя интересов государства и народа. Она преследует эгоистические, корыстные цели. Это борьба за власть, за место у «государственного пирога». Победившая партия и строит всю политику в интересах клик капиталистов или помещиков, которым она служит.

В Советской стране единственной направляющей и руководящей силой государства является коммунистическая партия. Это партия, которая впервые по-настоящему представляет и защищает интересы всего народа — рабочих, крестьян, интеллигенции.

Вооруженная самой передовой теорией марксизма—ленинизма, умудренная величайшим политическим опытом, наша партия всей своей деятельностью показывает народным массам, что сущность подлинной демократии не в показных ее формах, не в декларациях, провозглашающих «свободы» и «равенство» граждан, а в делах. Сила демократии в материальных и культурных благах для народа, в подлинных политических правах, мыслимых лишь там, где граждане действительно равны, где их положение в обществе определяется не богатством, не классовой принадлежностью, а личными способностями, личным трудом.

Наша партия, руководимая, вдохновляемая гением **Сталина**, ведет советское общество к изобилию материальных и культурных благ, к такому уровню его развития, когда сотрутся грани между физическим и умственным трудом и наступит действительное равенство между людьми, когда каждый будет трудиться по способностям и получать все необходимое по потребностям.

Советская демократия проявила себя со всей мощью во время войны. Она проявляет также себя сегодня в борьбе Советского Союза за прочный, длительный, демократический мир.

Буржуазная демократия отжила свой век. Во всех странах мира идет мощное движение за преобразование их строя на основах новой демократии без власти помещиков на землю, без власти монополий крупных капиталистов, банков на крупную промышленность, на народное достояние. В ряде стран Восточной и Юго-Восточной Европы эта новая, народная демократия стала уже фактом. Она открывает путь к более высоким, совершенным формам общественной жизни.

Как ни горячатся в споре о демократии сторонники и защитники демократии XIX века, демократии буржуазной, их позиции становятся все слабее и слабее.

Против них начинают выступать и наиболее трезвые представители буржуазного общества.

— Советский коммунизм, — вынужден был притти недавно к выводу бывший министр торговли США Уоллес, — является более высокой формой демократии. Некоторые американцы встретят это заявление насмешливым хохотом. Они забывают, что две трети мира смеются над свободой в Соединенных Штатах, памятуя о нашей дискриминации по отношению к неграм, евреям и другим меньшинствам.

— Советский Союз основывает демократию на полном равенстве меньшинств и полов, на отсутствии какой-либо дискриминации, на гарантиях экономических и социальных прав и возможностей всех советских граждан. В Советском Союзе нет мощных частных монополий, контролирующих печать, радио, кино... Мы не можем скрывать слабости нашей демократии.

Иные американцы могут заявить, что и Уоллес стал «коммунистом».

Тогда они могут вспомнить оценку, данную «свободе» американской печати бывшим редактором консервативной газеты «Нью-Йорк таймс» Джоном Суинтон:

— В Америке нет независимой прессы. Среди журналистов не найдется ни одного, который посмел бы честно высказать свое мнение. Обязанность журналиста — уничтожать правду, лгать, искажать, поносить, пресмыкаться перед маммоной. Мы являемся лишь орудием и вассалами богатых людей, стоящих за кулисами... Я получаю 250 долларов в неделю за то, что не высказываю честно своего мнения в газете, с которой я связан.

Вот она, правда о буржуазной демократии в устах одного из ее слуг.

Известны крылатые слова:

— Печать — шестая держава.

Что же, и эта «шестая держава», одна из «опор» буржуазной демократии, находится в руках промышленных и финансовых воротил. Она служит им.

Советская страна выдержала блестяще тягчайшее испытание в пережитой нами войне. Мы победили потому, что вступили в борьбу с сильнейшим, опаснейшим врагом под знаменем советской демократии, под знаменем Сталинской Конституции. Это знамя — знамя **Ленина — Сталина** овеяно славой многих битв за социализм. Оно непобедимо. Высоко реет над миром, оно ведет нашу страну к коммунизму.

Н. РАТИАНИ.

Образцово провести зимовку скота

Колхозники животноводческих районов с большим под'емом готовятся к выборам в Верховный Совет Грузинской ССР. Вместе с другими тружениками колхозной деревни они стремятся ознаменовать выборы перевыполнением планов первого года сталинской пятилетки, дать государству больше продуктов, обеспечить дальнейший под'ем общественного животноводства.

В дни подготовки к выборам еще сильнее развертывается социалистическое соревнование животноводов за образцовую подготовку к зиме, за обеспечение скоту теплой и сытой зимовки.

Зима — самый ответственный период для колхозных ферм. Хорошо подготовиться к зиме—значит обеспечить скот кормами и помещениями, создать такие условия, чтобы при переводе скота на стойловое содержание сохранить его высокую продуктивность.

Большинство колхозов справилось с этой задачей. Они провели большую работу по подготовке к зимовке скота, проявили заботу о создании необходимых кормовых запасов, о ремонте и утеплении старых и строительстве новых животноводческих помещений.

Колхозы Лагодехского, Горийского, Карельского, Качретского, Онского и Каспского районов организованно провели сеноуборку, выполнили и перевыполнили установленные на 1946 год планы накопления кормов. Успешно выполнили планы силосования кормов колхозы Цителцкаройского, Зестафонского, Каспского, Орджоникидзевского, Тбилисского, Богдановского районов. В Очамчирском районе еще до 1 ноября колхозы закончили ремонт помещений для скота. Колхозы Ванского района построили шесть новых скотных дворов и 11 старых помещений перестроили заново. В Цхакаевском районе построено 9 новых помещений для скота, своевременно закончен ремонт 35 скотных дворов. Новые помещения построены в Цаленджихском, Сигнахском, Башкичетском, Цалкинском и во многих других районах. Колхозы этих районов создали специальные ремонтные бригады из колхозников, использовали для ремонта и строительства местное сырье и материалы.

Это свидетельствует о том, что руководители животноводческих отделов райисполкомов и правления колхозов учли недочеты прошлого года, когда в результате неудовлетворительной подготовки к зимовке в некоторых колхозах имели место случаи падежа молодняка.

Общеизвестно, что в условиях зимнего содержания скота главным и решающим является вопрос о кормах. Заготовить и подвезти к местам зимней стоянки скота корма в количестве, обеспечивающем потребность стада на всю зиму,—первое требование к председателям колхозов и заведующим животноводческими фермами.

Как уже сказано выше, большинство колхозов успешно справилось с этой работой. Однако, наряду с этим в некоторых районах затянулось выполнение планов накопления грубых кормов. В первую очередь это относится к колхозам Ахметского, Душетского, Чхарского, Цхалтубского, Самтредского, Цулукидзевского, Абашского и Ланчхутского районов.

Ошибочно думать, что в связи с наступившим похолоданием заготовка кормов не может продолжаться. Имеются районы, где еще не убраны часть кукурузной чалы, солома из под комбайнов. Имеется возможность широко использовать для увеличения запасов кормов отходы промышленности: барду, мязгу, свекловичный жом, пивную дробину и др

Свекловичный жом Агаринского сахарного завода является серьезным дополнительным источником укрепления кормового баланса. Совет Министров Грузинской ССР и ЦК КП(б) Грузии обязали районные партийные и советские организации обеспечить вывоз в колхозы 9.000 тонн отжатого, 450 тонн сухого и 12.000 тонн сырого жома. Нет необходимости доказывать, какое большое значение имеет жом для животноводства, однако колхозы ряда районов медлят с вывозкой жома. Неудовлетворительно организовали вывоз сырого жома колхозы Хашурского, Горийского, Каспского и Карельского районов, которые ближе других расположены к Агаринскому сахарному заводу. Надо добиться, чтобы план вывоза жома был безусловно выполнен.

У работников животноводства нет сейчас более важной задачи, чем наведение строжайшего порядка в расходовании и использовании кормов.

В период зимовки скота корма должны расходоваться по плану, при чем лучшие корма должны быть оставлены к весне—ко времени массового отела, окота, опороса и выжеребки. Во всех колхозах выделенные для стада корма должны быть переданы по актам кладовщикам или фуражирам по весу или обмеру. Правлениям колхозов необходимо составить и утвердить нормы и планы расходования кормов помесячно на весь стойловый период и строго придерживаться этих норм.

Каждый килограмм фуража должен быть израсходован с наибольшей пользой. Сено, картофель, кормовая свекла, солома, саман, кукурузная чала—должны быть взяты на учет. Для предотвращения потерь кормов нужно установить отпуск фуража по нормам, оборудовать кормушки. Если в колхозе скот кормят не из кормушек, а бросают корм под ноги, не соблюдают никаких норм, конечно, там и при достатке кормов можно довести скот до бескормицы.

Имеются колхозы, где корма скармливают скоту без предварительной их подготовки. Огромное значение для повышения питательности и вкусовых качеств кормов имеет предварительная их подготовка перед дачей скоту. Резка, запаривание кормов, подсаливание, сдабривание их, заваривание, приготовление мешанки из грубых и сочных кормов, соломенной резки с силосом и корнеклубнеплодами—все это необходимо делать на каждой животноводческой ферме. Пользу эти простые мероприятия приносят большую, продуктивность скота намного повышается, и корма расходуются экономно.

Давно доказано, что низкая продуктивность скота и отход молодняка являются в значительной мере результатом антисанитарного содержания скота. Важно, чтобы скот провел зиму в сухих и теплых помещениях. Во многих районах можно найти все необходимое для ремонта и строительства (камень, песок, глину, кирпич, черепицу и др.). Однако, председатели отдельных колхозов в ожидании получения строительных материалов затягивают ремонт и утепление помещений для скота.

Очень важное значение имеют дезинфекция и уборка помещений. Зимой больше, чем когда-либо, важен ветеринарный надзор за чистотой помещений и животных. Больных, а также подозрительных по заболеванию животных надо своевременно переводить в изоляторы, стойла дезинфицировать, а при обнаружении заразных заболеваний немедленно производить противоэпизоотические прививки. Ответственная задача ветеринарных работников — настойчиво бороться против эпизоотии, за то, чтобы помочь животноводам сохранить стадо, увеличить поголовье за зиму.

Правления колхозов должны проверить состав работников животноводческих ферм: пастухов, конюхов, скотников, доярок, телятниц, свинарей, укомплектовать животноводческие бригады и фермы колхозниками, знающими это дело, не допускать частой смены этих работников.

Надо позаботиться и об обеспечении животноводческих ферм необходимым инвентарем. Очень часто отсутствие мелкого инвентаря — лопаток, веников, щеток, скребниц, ламп, ведер, бочек, вил и др.—создает большие трудности в правильном уходе за скотом. Эти предметы имеют весьма существенное значение и для проведения зооветеринарного наблюдения за скотом.

Местные партийные и советские организации должны систематически проверять ход зимовки в отдельных колхозах и фермах, устранять недочеты в уходе за скотом; развернуть социалистическое соревнование между колхозами, фермами и животноводами за образцовое и организованное проведение зимовки скота.

А. СИРУНЯН,
заместитель заведующего отделом животноводства ЦК КП(б) Грузии.

В избирательных округах Аджарской АССР

Предвыборные дни в Советской Аджарии

★

В ЦЕНТРАЛЬНОЙ ИЗБИРАТЕЛЬНОЙ КОМИССИИ

В связи с предстоящими выборами в Верховный Совет Аджарской АССР, в городе Батуми и в районах республики создано 63 избирательных округа. Избирательные округа созданы в соответствии с Положением о выборах в Верховный Совет Аджарской АССР из расчета—один округ на 3 тысячи избирателей.

Указом Президиума Верховного Совета Аджарской АССР утвержден состав Окружных избирательных комиссий. В их состав трудящиеся республики, партийные, советские и различные общественные организации выдвинули около 600 передовых людей из среды рабочих, колхозного крестьянства, советской интеллигенции.

Окружные избирательные комиссии приступили к работе с полным сознанием того, как велики и ответственны задачи, возложенные на них. Распределены обязанности между членами Окружных избирательных комиссий, установлены дежурства, население широко оповещено, где находятся комиссии, когда можно встретиться с ее членами.

Центральная избирательная комиссия установила повседневный контакт с каждой из Окружных избирательных комиссий, поддерживает с ними тесную связь. Особое внимание обращено на связь с отдаленными нагорными округами в Кедском и Хулойском районах.

На территории Аджарской АССР организовано 157 избирательных участков.

Подбор помещений для избирательных участков проведен с учетом удобств для избирателей. Принимаются меры к тому, чтобы радиофицировать все участки. Для каждого избирательного участка Трест художественных изделий при Управлении по делам искусств готовит хорошо оформленные стэнды.

Центральная избирательная комиссия установила образцы избирательных ящиков, форму и цвет избирательных бюллетеней, форму протоколов Окружных избирательных комиссий о регистрации кандидатов в депутаты Верховного Совета Аджарской АССР, форму удостоверений об избрании, образцы печатей избирательных комиссий.

Подготовке к выборам, которая приобщает к активному участию в общественной жизни все новые и новые кадры актива, сопутствует большой производственный и политический под'ем в городах и селах республики. В дни избирательной кампании трудящиеся Аджарской АССР подводят итог пути, пройденного в первый год новой сталинской пятилетки, ознаменовывают подготовку к выборам новыми производственными достижениями.

Х. ДИАСАМИДЗЕ,
председатель Центральной избирательной комиссии по выборам в Верховный Совет Аджарской АССР.

Обильный урожай

В 1946 году совхозы и колхозы Аджарской АССР дали стране 5 миллионов 315 тысяч 446 килограммов зеленого чайного листа, выполнив годовой план на 121,2 процента. Никогда еще здесь не собирали чайный лист такого высокого качества, как в нынешнем году: 94,5 процента поступившего на чайные фабрики листа—первого сорта.

Близятся к завершению сбор и заготовки цитрусовых плодов. Колхозы и совхозы Аджарии вплотную подошли к выполнению плана, по которому они должны дать государству 25 миллионов лимонов, 16 миллионов апельсинов, 359 миллионов мандаринов. В нынешнем году сдано уже почти вдвое больше цитрусовых плодов, чем в минувшем.

Успешно выполнили колхозы Аджарии план заготовки табака. Государству сдано 640 тонн табака высококачественных сортов.

Сейчас в совхозах и колхозах республики идет сбор тунговых плодов. Колхозы республики борются за досрочное выполнение плана сбора урожая этих плодов, который превысит 2 тысячи тонн.

Высокий урожай обеспечил и высокие доходы колхозников. По сравнению с прошлым годом оплата трудодня в большинстве колхозов Аджарии повысилась вдвое.

План новой сталинской пятилетки предусматривает дальнейший расцвет сельского хозяйства Аджарии.

Значительно возрастет площадь цитрусовых плантаций. В течение пятилетия в совхозах и колхозах Аджарии закладывается 1.580 гектаров: из них под лимонные деревья 1.200 гектаров и апельсиновые деревья—380 гектаров. К концу новой пятилетки площадь цитрусовых насаждений составит в Аджарии 8 тысяч 715 гектаров.

Площадь под чайными плантациями к концу 1950 года составит в совхозах и колхозах Аджарии 5 тысяч 319 гектаров.

Упаковка мандаринов в паковочном павильоне завода № 1 в Батуми.
Фото В. Бабаяна.

★ ★ ★

ЗАМЕЧАТЕЛЬНЫЕ ИТОГИ

Дом Рипата Концелидзе расположен почти в центре села Бобоквати. Вечером хозяин приветливо встречает здесь соседей, собирающихся в просторной и уютной комнате. Несмотря на молодость, он пользуется уважением среди колхозников. Девятая бригада, руководимая им завоевала первенство в соревновании, развернувшемся в колхозе имени Молотова.

Беседа завязывается незаметно. Рипат Концелидзе — опытный агитатор. Просто, доходчиво раз'ясняет он своим односельчанам избирательный закон, говорит о советской демократии, о Сталинской Конституции. Агитатор иллюстрирует свою беседу примерами из колхозной жизни. Цифры, факты близки и понятны избирателям, они радуют их.

Хорошо заканчивает колхоз нынешний сельскохозяйственный год—первый год новой сталинской пятилетки. 20 тонн высококачественного чайного листа сдано государству сверх плана, досрочно выполнены все обязательства по поставкам сельскохозяйственной продукции. Семь с половиной гектаров глубоко вспаханной земли подготовлено для закладки новых цитрусовых плантаций. Саженцы лимонов, апельсинов, мандаринов проводят зиму в просторном утепленном сарае, выстроенном в нынешнем году.

Обильный урожай, полученный в результате честного труда, дал высокий доход колхозу и колхозникам. Подсчитано, что на трудодень колхозники получат 23 руб. и почти полтора килограмма зерна—вдвое больше, чем в минувшем году.

Агитатор касается самых разнообразных вопросов. Его беседа встречает живой отклик. В нее вступает Айше Шамилишвили. Этой колхознице коллектив оказал высокое доверие, выдвинув ее в состав Окружной избирательной комиссии. Доверие завоевано стахановским трудом. Мать шестерых детей, Айша выработала 550 трудодней. Она сняла с закрепленного за ней одногектарного участка плантации шесть тысяч килограммов зеленого чайного листа. Свыше 13 тысяч рублей и 900 килограммов зерна получила она за выработанные в этом году трудодни.

— От нас зависит,—говорит А. Шамилишвили,—сделать свой колхоз еще богаче, дать государству еще больше чайного листа, цитрусовых и тунговых плодов.

Путь дальнейшего расцвета колхозного производства отражен в пятилетнем плане артели, о котором рассказывают колхозникам Рипат Концелидзе и другие агитаторы.

Завтрашний день колхоза, его блестящее будущее, которое предстоит завоевать упорным трудом, вызывают законную гордость колхозников. В 1950 году колхоз даст стране 2 миллиона 800 тысяч лимонов, 604 тысячи апельсинов, свыше 9 миллионов мандаринов, соберет с чайных плантаций около 500 тонн высокосортного зеленого листа.

Сейчас, в предвыборные дни, внимание колхозников сосредоточено на работах, которые уже в предстоящем году должны обеспечить сбор с имеющейся площади чайных плантаций на 100 тонн чайного листа больше, чем в 1946 году, на работах, которые дадут возможность собрать осенью наступающего года вдвое больше лимонов и апельсинов. Понятен поэтому интерес, проявляемый колхозниками к предстоящей перекопке чайных плантаций, подготовке удобрений, к проведению зимовки цитрусовых деревьев.

В селе Бобоквати проводят беседы 14 агитаторов. Среди них—учителя сельской школы, агрономы, бригадиры. Агитаторов часто можно встретить в колхозном клубе, где ныне разместился сельский агитпункт. Здесь они получают консультацию, литературу, указания, необходимую методическую помощь. Не только молодежь, но и пожилые колхозники охотно приходят в клуб.

Новую живую струю внесла подготовка к выборам в жизнь села Бобоквати. Это село входит в Кобулетский избирательный округ № 222. Широко раскинулись села Дагва, Ворошиловка, Квирики, Чаква и ряд других, которые вместе с центром—г. Кобулети входят в этот избирательный округ. И в каждом селе подготовка к выборам постепенно приобретает все более массовый размах. В школах, в совхозных и колхозных клубах развернули работу агитпункты. Здесь встречаются агитаторы, здесь избиратели слушают лекции и доклады, с которыми выступают учителя кобулетских школ О. Хиникадзе, Е. Качейшвили, М. Кахидзе, М. Мегрелидзе.

В предвыборные дни особенно велик производственный под'ем. Успешно заканчивают совхозы и колхозы Кобулетского избирательного округа сельскохозяйственный год.

14 декабря отмечал новую производственную победу коллектив Чаквинского совхоза, сдавший государству 13 миллионов лимонов и мандаринов — почти 140 процентов плана.

Особенно значительны успехи Квирикского совхоза. Отсутствие минеральных удобрений, недостаточный уход значительно ухудшили за время войны состояние цитрусовых плантаций в этом совхозе. Большая работа на плантациях была проведена в нынешнем году. Достаточно сказать, что под насаждения было внесено свыше тысячи тонн минеральных и органических удобрений. Четыре раза проведено было мотыжение плантаций. Любовно ухаживали рабочие на закрепленных за ними участках за каждым деревом. Этот труд щедро вознагражден. Значительно превышен план сбора цитрусовых плодов. Совхоз сдал государству сверх плана полтора миллиона мандаринов, 280 тысяч лимонов.

В колхозах избирательного округа подводится итог нынешнего сельскохозяйственного года. Особенный этот год, и по особенному трудились колхозники, завоевывая высокий урожай, высокие доходы. Так, колхоз имени Калинина получил за сданный сверх плана высококачественный чайный лист на 320 тыс. рублей больше, чем предполагалось по плану. Перевыполнен также план сбора цитрусовых плодов. Все это сказалось на стоимости трудодня—колхозники получают на каждый трудодень 45 рублей и около 2 килограммов зерна. Это вдвое больше, чем в минувшем году.

Новые стахановские кадры, которые сейчас, в дни избирательной кампании, приобщаются к активной общественной работе, выросли в колхозе. В ряды передовиков выдвинулся Джемаль Накашидзе, звено которого сдало сверх плана около 6 тысяч килограммов чайного листа. Бригада, которой руководит Зелихэ Долидзе, первой в Кобулетском районе выполнила годовой план сбора зеленого чайного листа. Сейчас молодой бригадир выдвинут членом Окружной избирательной комиссии.

Избиратели округа идут навстречу выборам с сознанием, что эта знаменательная дата явится новой вехой на пути дальнейшего под'ема. Они стремятся внести как можно больше своих сил и труда в большое, всенародное дело борьбы за осуществление плана новой сталинской пятилетки.

Д. ЛЕКВЕЙШВИЛИ,
председатель Окружной избирательной комиссии Кобулетского избирательного округа № 222.

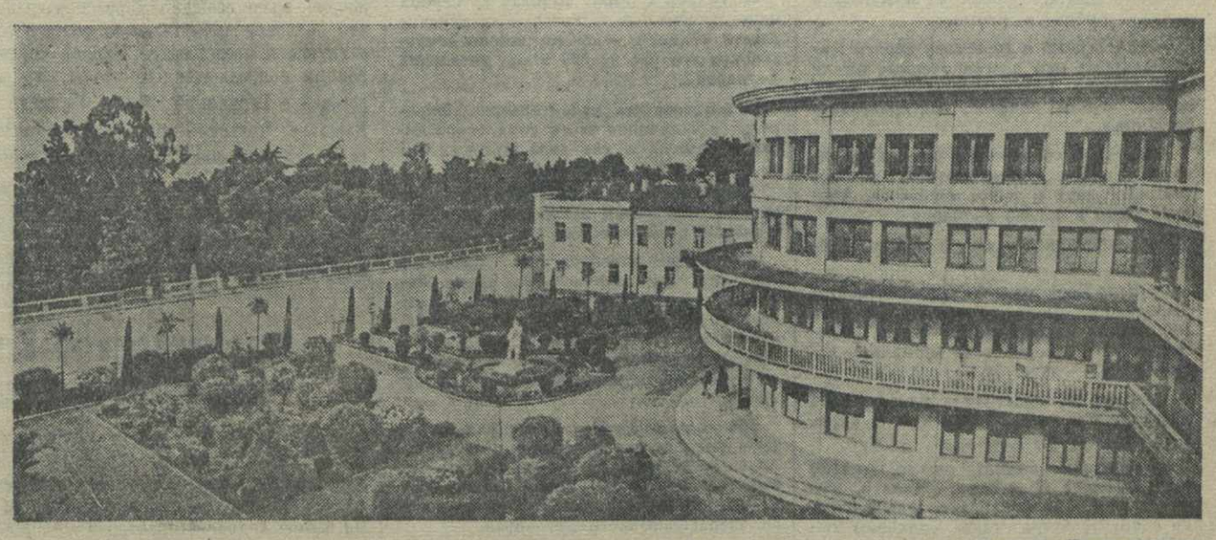

Гостиница «Интурист» в Батуми. Фото М. Квирикашвили.

За годы сталинских пятилеток

Разнообразна промышленность Аджарской АССР. За годы сталинских пятилеток изменился облик ее городов и сел. Из года в год трудящиеся Аджарии увеличивают выпуск продукции. На предприятиях Батуми выпускаются сложные новые машины для чайной, винодельческой, парфюмерной промышленности. Сотнями тонн исчисляется выпуск продукции чайных фабрик. Значительно возросла продукция предприятий кожевенной, обувной, швейной промышленности, кофеннового завода, завода по переработке тунговых плодов.

Приближающиеся выборы в Верховные Советы Грузинской ССР и Аджарской АССР трудящиеся республики отмечают успешным завершением плана первого года новой пятилетки. Предприятия Аджарии выполнили одиннадцатимесячный план на 104,2 процента, дав стране почти на 100 миллионов рублей продукции. Перевыполнили также свои планы предприятия кустарно-промысловой и кооперативной промышленности.

В предвыборные дни особенно велик политический и производственный под'ем на предприятиях. Ряд из них досрочно завершил годовую производственную программу, успешно организовал борьбу за выпуск сверхплановой продукции. Среди передовиков—завод имени **Сталина**, кожевенный завод, табачная фабрика, машиностроительный завод им. Берия и ряд других предприятий республики.

За годы четвертой сталинской пятилетки в Аджарии вырастут многочисленные новые предприятия. Уже в предстоящем хозяйственном году вступит в строй торфо-фекальный завод, который обеспечит удобрениями плантации субтропических культур. В Кобулети начинается строительство торфо-фосфорного завода с годовой производительностью в 30 тысяч тонн удобрений.

С первых дней нового хозяйственного года в Батуми начнется строительство мощного мелькомбината, пивоваренного завода, вступит в строй действующих предприятий хлебозавод, строительство которого подходит к концу. Значительно расширяются предприятия промышленности строительных материалов.

Один из знатных людей Батумского нефтеперегонного завода им. Сталина, депутат Верховного Совета Грузинской ССР М. Пагава. Его установка — ведущая на заводе и систематически перевыполняет план.
Фото Г. Хасояна.

БОЛЬШЕВИСТСКАЯ АГИТАЦИЯ В МАССАХ

С каждым днем все шире становится размах агитационной работы на предприятиях, в совхозах и колхозах Аджарской АССР. Агитаторы идут непосредственно в гущу избирателей—в дома, общежития.

Около 3 тысяч агитаторов выделили партийные организации для работы среди избирателей. Более половины агитаторов имеют высшее образование. Это лучшие представители советской интеллигенции — инженеры, учителя, врачи, агрономы, накопившие опыт политической работы в массах. Так, на заводе имени Берия беседы в цехах проводят инженеры Л. Сванидзе, В. Свинаков, Г. Чинчиладзе и другие руководители цехов и отделов предприятия. На кожевенном заводе к агитационной работе и в цехах и по месту жительства избирателей привлечены демобилизованные—бригадиры и станочники тт. Монахов, Гутник, Нуриашвили, Юрьева. Вернувшись в цехи родного завода, они показывают образцы стахановской работы, толково и умело проводят беседы.

В селах республики активное участие в избирательной кампании принимают учителя. Они проводят беседы в домах колхозников, лекции в совхозных и колхозных клубах, в агитпунктах, дают ответы на вопросы, связанные с событиями международной и внутренней жизни.

Почти каждый вечер собираются колхозники в доме бригадира кобулетского колхоза имени Берия т. Далиани, чтобы послушать беседу учителя С. Джапаридзе. Агитатор не ограничивается раз'яснением избирательного закона, читает колхозникам статьи из газет, рассказывает о событиях за рубежами нашей родины. С. Джапаридзе широко использует наглядную агитацию. Политическая карта, диаграмма, фотоснимки иллюстрируют его беседы, делают их интереснее, доходчивее.

Сотни таких агитаторов, тесно связанных с колхозным производством, вникающих во все детали колхозной жизни, работают на селе в дни избирательной кампании.

В помощь агитаторам Батумский городской комитет и районные комитеты партии создали постоянно действующие семинары на предприятиях, при парткабинетах и агитпунктах. Для агитаторов проводятся лекции и доклады, они обеспечены необходимой литературой.

В предвыборной агитации необходим дифференцированный подход к слушателям. Поэтому областной комитет КП(б) Грузии и райкомы партии создают кружки по изучению Положения о выборах лишь только там, где это действительно необходимо. Основной упор делается на проведение квалифицированных лекций и докладов среди избирателей. Так, министр юстиции тов. Тагидзе выступил с докладом на собрании колхозников артели имени **Сталина** в Батумском районе, министр земледелия тов. Мамуладзе прочел лекцию в колхозе имени **Ленина** Кобулетского района.

Тематика лекций и докладов разнообразна — о Сталинской Конституции, о советском избирательном законе, о государственном и общественном устройстве СССР, о международном положении, о пятилетнем плане восстановления и развития народного хозяйства и т. д.

Областной комитет КП(б) Грузии организовал три агитбригады, которые направляются в отдаленные районы республики — Хулойский, Кедский, а также в Кобулетский район. Для агитпунктов готовятся плакаты, приняты все меры к тому, чтобы обеспечить четкую работу радиоузлов.

Проведенное недавно обкомом партии совещание выявило ряд серьезных недочетов в постановке агитационно-массовой работы в связи с избирательной кампанией. Главные из них—недостаточно высокий идейный уровень агитации, отрыв ее в ряде случаев от конкретных хозяйственно - политических задач.

Внимание партийных организаций и агитаторов сосредоточено на вопросах устранения этих недочетов. Особенно важно это сейчас, когда избирательная кампания вступила в новый этап, когда созданы избирательные участки, призванные стать центром всей агитационно-массовой работы среди избирателей.

М. КУБЛАШВИЛИ,
зав. отделом пропаганды и агитации Аджарского обкома КП(б) Грузии.

В Батумском порту

Мы переступаем порог большой светлой комнаты. На стенах — плакаты о Сталинской Конституции, диаграммы, фотоснимки, посвященные новой пятилетке. В углу, на видном месте — витрина, на которой ежедневно появляются новые вырезки из газет. Здесь же список литературы по отдельным темам бесед. На столах разложены свежие газеты, новые брошюры и журналы.

Это — партийный кабинет Батумского порта.

Здесь всегда можно встретить агитаторов, проводящих беседы не только на участках, в отделах порта, но и среди избирателей в домах, расположенных вблизи предприятия.

Много нового, важного внесла избирательная кампания в работу партийного кабинета. Свыше 30 агитаторов порта всегда могут подобрать здесь необходимую литературу, найдут с кем посоветоваться, получить раз'яснение, новую статью, нужную книгу. Здесь проводятся семинары для агитаторов, групповые консультации для них.

Парткабинет проводит групповые консультации и непосредственно в порту. В этих консультациях принимают охотно участие не только агитаторы, но также рабочие и служащие порта.

Агитатор Д. Тикаралзе с увлечением рассказывает о своей работе среди команды буксирного судна «Красный Батуми».

Тов. Тикаралзе проводит беседы, посвященные раз'яснению избирательного закона, с группой молодых моряков, которые впервые в этом году примут участие в голосовании. Взрослые избиратели, участвовавшие в прошлых выборах, меньше интересуются организационной стороной дела — она им хорошо известна. Они проявляют больше интереса к событиям международной и внутренней жизни. И это обстоятельство учел агитатор. Готовясь к беседам, он тщательно подбирает факты и цифры из газет и журналов, отдельные статьи, рассказывающие о ходе выполнения пятилетнего плана в Советской стране. Одна из его бесед была посвящена, например, новостройкам в Грузии.

В своих беседах с избирателями агитаторы рассказывают о том, как изменился облик порта за годы сталинских пятилеток, о плане большого строительства, которое развернется здесь с первых дней предстоящего года. Начинается строительство здания морского вокзала, будет проведен капитальный ремонт причалов, порт пополнится новыми механизмами. Для рабочих порта будет выстроено два жилых дома, открывается новый, хорошо оборудованный детский сад. Городской Совет выделил большой участок для рабочего поселка, который будет застроен одноэтажными домами по 2—3 квартиры каждый. 12 таких домов порт получит в первом квартале нового хозяйственного года.

Приветливо встречают в общежитии грузчиков агитатора И. Беридзе. Приход агитатора рабочие используют, чтобы обсудить вместе с ним возникшие вопросы, получить ответы. И. Беридзе рассказывает рабочим о ходе соревнования, развернувшегося в предвыборные дни.

Е. МАГАРОЕЛИ.

Избиратели округа № 220

Широкий проспект ведет из центра Батуми к улицам, где за годы сталинских пятилеток выросли корпуса заводов и фабрик. Когда-то здесь была заброшенная окраина. Сейчас она превратилась в промышленный район города.

Рядом с машиностроительным заводом имени Берия воздвигаются стены торфо-фекального завода, который ежегодно будет выпускать сто тысяч тонн удобрения, удовлетворяя растущие потребности субтропического сельского хозяйства Аджарии. В этом же районе готовится вступить в строй действующих предприятий строящийся хлебозавод. В 1947 году начнется строительство мелькомбината, пивоваренного завода. Одновременно с промышленными корпусами вырастут новые жилые дома. Здесь находится избирательный округ № 220.

Стахановскими делами отмечены будни предприятий этого округа. В дни избирательной кампании особенно велик производственный и политический под'ем.

В цехах завода им. Берия, коллектив которого выполнил одиннадцатимесячную программу по выпуску валовой продукции на 104 процента, подходит к концу освоение новой стеклообжигательной машины «Лера», механизирующей термическую обработку стеклянной посуды. В течение первого года новой сталинской пятилетки коллектив завода освоил выпуск ряда машин для парфюмерной промышленности страны. В связи с этим значительно изменяется производственная программа на новый хозяйственный год.

Коллектив завода гордится тем, что ему предстоит выполнить заказ по изготовлению аппаратуры для строящегося парфюмерного комбината в Калуге, тем, что он даст во втором году пятилетки почти на 40 процентов продукции больше, чем в нынешнем. Это заметно сказывается в работе передовиков, которые направляют деятельность производственного коллектива. Почти одна треть квалифицированных станочников выполнила еще в ноябре годовую производственную программу. И ценно то, что каждый из этих станочников вырос, получил квалификацию, стал мастером своего дела именно в цехах своего предприятия, ставшего родным, близким. Ценно, что перевыполнение производственных планов сочетается с освоением новой продукции, осуществлением рационализаторских предложений, многочисленных приспособлений, уплотняющих рабочий день.

Именно так работает токарь Ш. Вадачкория, запускающий одновременно три станка при обработке деталей, требующих точности, уменья быстро ориентироваться в чертежах. Стахановская работа Ш. Вадачкория по заслугам оценена коллективом, выдвинувшим его в состав Окружной избирательной комиссии. Так работают стахановцы А. Брюзгин, Г. Гвасалия, И. Росляков и многие другие. Каждый из этих мастеров явится подлинным воспитателем новых квалифицированных кадров.

Стремлением отметить дни избирательной кампании новыми производственными успехами проникнута деятельность рабочих табачной фабрики, расположенной почти напротив завода. Еще в конце ноября табачная фабрика выполнила годовой план. Коллектив успешно заканчивает борьбу за выполнение своего обязательства — выпустить сверх плана 50 миллионов папирос. Этому способствует агитационная работа в цехах.

В табачном цехе беседы проводит Е. Висариди — начальник отдела технического контроля. Она не ограничивается тем, что статью за статьей раз'ясняет избирателям Положение о выборах. Свои беседы т. Висариди всегда стремится оживить яркими примерами.

Вот и сегодня, рассказывая о патриотизме советских людей, она напомнила о Зое Космодемьянской и тут же прочитала отрывки из брошюры о ее бессмертном подвиге.

Тесно связаны беседы агитаторов с жизнью коллектива цеха. Как-то избиратели попросили агитатора подробно рассказать им о правах и обязанностях, записанных в Сталинской Конституции. Конкретными примерами иллюстрировал агитатор эту беседу. Старые работницы тт. Мгалоблишвили, Караваз, Шухатян дополнили агитатора. Они рассказали о себе, о своей работе на старой капиталистической фабрике.

Яркими примерами насыщены беседы агитаторов кожевенного завода, коллектив которого 21 декабря выполнил годовую производственную программу по всем показателям.

Этот год принес много нового в деятельность предприятия — значительно улучшен ассортимент продукции, повышено качество отделки кож, освоен выпуск двухцветных кожаных галантерейных изделий. И, главное, пожалуй, что коллектив завода снизил отходы до минимума: из сырья, раньше шедшего в отходы, как брак, теперь изготовляется высококачественный товар. Это дало возможность заводу выпустить дополнительно около двух тонн продукции. Смело работает здесь рационализаторская мысль. Она особенно заметна в трудовой деятельности бригадира В. Авояна, недавно вернувшегося из армии на родное предприятие, слесаря Т. Монахова, руководителя заводской лаборатории Г. Имнадзе, инженеров Г. Сургутова и В. Бердникова.

Глубоким содержанием проникнута жизнь избирательного округа. Постепенно развертывают свою деятельность агитпункты. Тепло встречают агитаторов в домах и общежитиях. Агитатор—желанный гость, он становится близким человеком для избирателей. Именно таким агитатором является, например, т. Ревия—начальник цеха швейной фабрики. Тов. Ревия — передовая общественница. Она вместе с 53 другими стахановками занесена в «Книгу почета» предприятия за успехи, которыми отмечена ее трудовая деятельность.

Сделано в округе много. Впереди — большое, широкое поле деятельности.

Л. РУДИНА.

Дневник

«ЗАРЯ ВОСТОКА»
Воскресенье, 29 декабря 1946 г.

О КОНСЕРВИРОВАННОМ ПИВЕ...

Американский журнал «Унк-мэгэзин» недавно предался мечтам:

— Шоссейные и железные дороги Китая откроют нам неограниченные рынки для нашего консервированного кофе, вечных перьев, папирос, консервированного пива...

Америка буквально задыхается от потоков товаров, наводняющих склады торговых фирм и полки магазинов. Америка тонет в потоке долларов.

Корреспонденты из Америки сообщают:

— Нью-Йорк охвачен спекулятивным ажиотажем. Люди стараются покупать все, что ни подвернется под руку. Платят по 1.000 долларов за карманные часы, 15.000 — за шубу...

Доллары начинают жечь руки тем, кто превращал во время войны чужую кровь в золото для Америки...

Американцы помнят рождество 1930 года. Помнят Нью-Йорк, Чикаго, Филадельфию, Сан-Франциско, задыхавшиеся в потоке безработицы, миллионы людей без пищи и крова... Помнят, как лопались банки, словно мыльные пузыри, как заколачивались склады, в которых ржавели и гнили товары.

Живы у них еще в памяти топки, пожиравшие пшеницу, которую «невыгодно» было продавать, пароходы, выбрасывавшие в море тюки с кофе, ящики с апельсинами, фермеры, выливавшие молоко на землю, чтобы уменьшить его количество и увеличить цену, пустынные поля, лишенные посевов хлеба и хлопка...

Американцы помнят, как метались в отчаяньи их ученые, изобретая рецепты «ликвидации кризиса». Одни предлагали усилить сбыт стали производством усовершенствованных зажигалок. Другие видели все зло в технике и предлагали уничтожить... машины. Третьи советовали раздать мануфактуру безработным, чтобы они ее продавали... Печально кончился для американского народа «бум», или, как его называли, «просперити» (процветание) 1927—1928 гг...

Обстановка «бума» 1946 года чревата новым грозным кризисом.

Американские трестовские и банковские воротилы пытаются отвести от себя нависшую над Америкой грозовую тучу. Они лихорадочно ищут рынков для сбыта и долларов и товаров.

Их экономические планы обнажают сущность «долларовой политики», «долларовой дипломатии». Дядя Сам проникает всюду, где есть возможность навязать кому-либо кабальный заем, сбыть за счет его залежалые товары и, в особенности, оружие, оставшееся в обилии после войны. Так родился договор «о дружбе, торговле и навигации» с Китаем.

Обозреватели раскрывают сущность этого «равноправного договора»:

— Американские дельцы особенно озабочены тем, чтобы обеспечить свои монопольные позиции на китайском рынке ввиду неизбежного экономического кризиса, когда Китай будет особенно полезен в качестве территории, где можно сбросить продукты своего перепроизводства.

— Только в один Шанхай за период май—октябрь,—бьет тревогу английская газета «Таймс», — было свезено американских товаров на 228 млрд. китайских долларов...

Гоминдановское правительство приобрело за 7 месяцев этого года американского оружия в два раза больше, чем за 8 лет войны с Японией.

Американско - китайский договор громко называется договором «дружбы и равных возможностей».

«Дружба» американских бизнесменов с гоминдановским правительством сводится к разжиганию гражданской войны в Китае (война нужна, чтобы сбывать и оружие и продукты в Китай), «равенство» сторон — к удушению китайской промышленности и торговли.

Три года назад Китай официально освободился от так называемых «неравноправных договоров». Американские «освободители» Китая снова затягивают на шее китайского народа петлю нового «неравноправного договора».

Китайские газеты жалуются:

— Закрываются китайские фабрики и торговые компании из-за невозможности конкурировать с дешевыми американскими товарами, заполнившими китайский рынок.

Так было, когда договор не был еще подписан. Что же ожидает китайскую промышленность, китайских рабочих, торговлю сегодня, когда договор стал фактом и американские «покровители» Китая спешат со сверхамериканскими темпами затопить порты Китая своими товарами?

Интересна оценка китайско-американского договора английской печатью.

— Нельзя найти лучшего примера империализма, — делает вывод еженедельник «Нью стейтсмен энд нейшн»,— чем когда великая и могучая страна ломает каждую линию обороны неразвитой экономической страны, и, таким образом, ценой поддержки продажного и реакционного правительства в гражданской войне добивается контроля над всей экономической жизнью этой страны.

К этому мнению английских друзей Америки нечего, пожалуй, добавить.

Бег американских монополистов к берегам Китая не спасет Америку от кризиса так же, как заморские рынки не спасали от кризисов другие капиталистические страны. Ведь и китайцы должны иметь деньги, чтобы покупать даже самые дешевые американские консервированное кофе, вечные перья, папиросы, консервированное пиво...

Пусть они спросят у филиппинцев, стали ли те богаче под долларовым солнцем...

У капитализма нет рецептов для спасения от экономических кризисов.

Американский послевоенный «бум» идет к своей естественной развязке. За него дорого заплатит американский народ.

Н. РУБЕЖНЫЙ.

Маленький фельетон

Двенадцать лет спустя...

Из всех известных современной науке скоростей наивысшей является скорость света. Луч света проходит в одну секунду 300.000 километров.

Кому-кому, а работникам ТУЭС это хорошо известно. Они имеют все основания без какого бы то ни было бахвальства считать, что в отношении скорости выпускаемой продукции их никто не обгонит.

Имея дело с такими скоростями, работники энергоснабжения, естественно, становятся людьми быстрыми. Все у них делается молниеносно.

Поступило, например, в ТУЭС заявление Ю. П. Якимова с просьбой прислать комиссию для проверки правильности электропроводки и присоединения ее к счетчику.

На заявлении мгновенно появилея входящий № 23/5739.

Еще быстрее сверкнула резолюция управляющего:

«В абонементный отдел».

Абонементный отдел с неменьшей скоростью откликнулся тоже резолюцией:

«Проверить на месте».

Вслед за этим «на место» отправился сотрудник...

Такая быстрота не могла не вызвать удивления у жильцов дома № 17 по улице Кереселидзе, куда этот сотрудник прибыл для проверки.

И действительно, есть чему удивляться.

Заявление было подано... двенадцать лет назад—в декабре 1934 года!

Заявитель в 1939 году, через пять лет после подачи заявления, умер.

Проводка уже давным-давно присоединена к счетчику без участия комиссии.

Да и чего только не произошло за эти двенадцать лет! Какие события пронеслись над миром! Ребята, родившиеся в год подачи этого заявления, уже перешли в пятый класс. Школьники, поступившие тогда в школу, уже окончили вуз. Выпущенные в то время ТУЭС световые лучи успели пробежать такое количество километров, что для его обозначения требуется пятнадцатизначная цифра!

Как же могло случиться, что заявление, пролежавшее в сети туэсовского лабиринта двенадцать лет, только сейчас, в декабре 1946 года, украсилось резолюциями тт. Купрадзе и Джанелидзе? Неужели оно до сих пор ждало своей очереди? Когда же в таком случае наступит очередь для заявлений, которые поступили в ТУЭС в 1946 году?!

Нам могут сказать, что в данном случае произошло недоразумение. Возможно, что и так. Возможно, что другие заявления не задерживаются в ТУЭС по двенадцати лет. Но чем же об'яснить, что многочисленные жалобы абонентов остаются в ТУЭС безрезультатными, а зачастую и безответными?..

Нет, видно, все-таки не случайно иные резолюции работников ТУЭС, увидев свет, становятся предметом смеха читателей.

ТУЭС'у надо работать быстрее. Пускай не со скоростью света, и даже не со скоростью звука. Просто—работать быстро, оперативно, четко.

И, главное, во-время рассматривать заявления и жалобы своих абонентов, удовлетворять их законные претензии и требования.

А. ГАРТ.

В Государственном музее Грузии

Новый документ о Суворове

Государственный музей Грузии недавно приобрел ценный документ, относящийся к детскому периоду жизни великого русского полководца Александра Васильевича Суворова.

Документ представляет собой обязательство отца будущего генералиссимуса—прокурора берг-коллегии Василия Ивановича Суворова, поданное в канцелярию лейб-гвардии Семеновского полка и датированное 26 октября 1742 года.

По просьбе отца Суворов был 22 октября 1742 года зачислен в лейб-гвардии Семеновский полк в солдаты сверх комплекта. На время отлучки сына от полка Василий Иванович обязался обучать его следующим наукам: арифметике, геометрии, плангеометрии, тригонометрии, части инженерии и фортификации, иностранным языкам.

Документов, относящихся к детским годам Суворова, очень мало. Что же касается документов, в которых отец Суворова упоминает о сыне, то в фондах Центрального государственного военно-исторического архива первый подобный документ датируется 7 марта 1760 года.

Приобретенный музеем Грузии документ примечателен тем, что в нем точно определяется год рождения Суворова—1730-й. Таким образом можно считать окончательно разрешенным вопрос о дате рождения А. В. Суворова, вызывавшей сомнения у историков и биографов великого русского полководца.

В декабрьском номере «Известий Академии наук Грузинской ССР» будет помещен очерк ученого секретаря Музея Грузии кандидата исторических наук тов. Г. Жордания об этом документе с приложением его фотокопии.

На зимних пастбищах

Для культурного обслуживания пастухов Комитетом по делам культурно-просветительных учреждений при Совете Министров Грузинской ССР направлена на зимние пастбища бригада культработников. В бригаду входят лекторы и культработники. Они будут проводить лекции и беседы по вопросам подготовки к выборам в Верховный Совет Грузинской ССР, о международном положении и по вопросам сельского хозяйства. Бригада снабжена передвижной библиотекой и радиоприемником.

Заявление директора департамента печати министерства иностранных дел Польши

ВАРШАВА, 23 декабря. (ТАСС). На пресс-конференции в министерстве иностранных дел директор департамента печати Грош сообщил корреспондентам, что польское правительство решило обратиться к предстоящей Мирной конференции с предложением, чтобы мирный договор с Германией был подписан в Варшаве. Польское правительство полагает, что этот факт имел бы большое символическое, моральное и политическое значение для будущих поколений.

Война, заявил Грош, была начата на польской территории, здесь она и окончилась, так как последние выстрелы прогремели на Хельском полуострове, где гарнизон капитулировал 11 мая, т.е. два дня спустя после официального прекращения войны. Руины Варшавы являются памятником жестокости захватчика. Вот почему польское правительство считает, что последняя стадия — подписание мирного договора должно быть совершено в разрушенной Варшаве.

На вопрос корреспондентов Грош раз'яснил, что речь идет не о работе Мирной конференции, а лишь о подписании мирного договора.

Радиокомментатор Элмер Дэвис о предстоящем подписании мирного договора с Германией

НЬЮ-ЙОРК, 26 декабря. (ТАСС). Мы приводим выдержки из выступления известного американского радиокомментатора Элмера Дэвиса, который во время войны являлся директором американского Бюро военной информации, а после окончания войны возвратился к прежней деятельности политического обозревателя. Его выступления передаются одной из трех крупнейших частных американских радиовещательных компаний. Сегодня Дэвис в качестве сотрудника частной радиокомпании высказывает свое личное мнение по вопросу о том, где должен быть подписан будущий мирный договор с Германией.

Необходимо, заявляет Дэвис, обратить серьезное внимание на польское предложение, в котором говорится, что мирный договор с Германией должен быть подписан в Варшаве. Дэвис напоминает о том, что война началась с нападения Германии на Польшу и что последние выстрелы немцев через три дня после капитуляции Германии раздались на территории Польши.

В этой связи радиокомментатор останавливается на положении в Польше. Он напоминает о том, что в Польше в момент гитлеровского нападения существовало полуфашистское правительство, которое, вероятно, представляло меньшинство населения. Польша была первой страной, подвергшейся агрессии Гитлера, и она вела героическое, хотя и безнадежное, сопротивление. Варшава была первым городом, который пострадал от разрушительных бомбардировок немцев.

Нью-йоркское радио указывает, что следует вспомнить об этом в связи с тем, что Польша предложила подписать мирный договор с Германией в Варшаве. Дэвис поддерживает это предложение. Нам нисколько не повредит, говорит он, если под договором, который предстоит подписать с Германией, будет стоять слово Варшава. Пусть оно напоминает немцам о том, что им надлежит помнить.

ВЫБОРЫ ПРЕДСЕДАТЕЛЯ ФРАНЦУЗСКОГО СОВЕТА РЕСПУБЛИКИ

ПАРИЖ, 27 декабря. (ТАСС). Сегодня состоялось заседание Совета республики, на котором надлежало избрать председателя Совета республики и бюро, состоящее, помимо председателя, из трех вице-председателей, шести секретарей и трех квесторов. На пост председателя были выдвинуты кандидатуры Огюста Шампетье де Риб (МРП), Жоржа Марран (коммунист), Александра Рубер (социалист) и Жюля Гассе («Об'единение левых республиканцев»).

При голосовании Шампетье де Риб получил 79 голосов, Марран — 72 голоса, Гассе — 52, Рубер — 47. Следовательно, необходим второй тур голосования, так как ни один из кандидатов не получил требуемого по закону абсолютного большинства голосов (126).

ПАРИЖ, 27 декабря. (ТАСС). Как передает агентство Франс пресс, в кулуарах Люксембургского дворца заявляют, что, согласно предварительному подсчету голосов, после второго тура голосования Шампетье де Риб (МРП) получил 80 голосов, Марран (коммунист) — 73, Гассе («Об'единение левых республиканцев»)—54, Рубер (социалист)—44.

Поскольку ни один кандидат не получил абсолютного большинства, состоится третий тур голосования.

ПАРИЖ, 27 декабря. (ТАСС). Как сообщает агентство Франс пресс, перед третьим туром голосования в Совете республики социалистическая группа решила снять своего кандидата на пост председателя Совета республики и голосовать за коммунистического кандидата Жоржа Маррана. Группа «Об'единения левых республиканцев» также сняла своего кандидата, предоставив своим членам свободу выбора.

Таким образом остались два кандидата — член МРП Шампетье де Риб и коммунист Марран. Избран Шампетье де Риб, получивший 124 голоса. Марран получил 119 голосов.

СОБЫТИЯ В ВЬЕТНАМЕ

ЛОНДОН, 27 декабря. (ТАСС). Вечером 25 декабря из Франции в Сайгон прибыл французский министр по делам заморских территорий Мариус Мутэ с целью инспекционной поездки по Индо-Китаю, где французские войска ведут бои с вьетнамцами. Согласно последним сообщениям из Ханоя, являющегося центром боев, французские войска проводят операции в вьетнамских кварталах города, встречая сильное сопротивление в южных районах, примыкающих к кладбищу.

В Гуэ (восточное побережье Аннама) после очистки французских жилых кварталов вьетнамцы концентрируются в районе цитадели.

РАСКРЫТИЕ ФРАНКИСТСКОЙ ШПИОНСКОЙ СЕТИ ВО ФРАНЦИИ

ПАРИЖ, 27 декабря. (ТАСС). Печать сообщает о раскрытии сети франкистского шпионажа во Франции. Газета «Юманите» пишет:

Французская контрразведка раскрыла широкую сеть франкистского шпионажа, действующую не только на юге, но и, повидимому, по всей Франции. Ее деятельностью руководили три агента Франко, связанные с военными управлениями Сан-Себастьяна и Ируна.

Они вербовали своих сотрудников среди бывших членов партии Дорио и членов петэновской милиции, отпущенных на свободу при бывшем министре юстиции Тетжене. В Сан-Жан-де-Люс являлись центрами связи два кабаре. В официальных кругах утверждают, что произведены и другие аресты. Среди арестованных — испанский франкистский генерал, проживавший в Париже. Сын крупного коммерсанта в Бордо признался, что принимал участие в банде. Агенты Франко финансировались банками.

Это дело должно быть полностью расследовано, заключает «Юманите». Несомненно, что франкисты имели сообщников в высоких сферах, поскольку могли совершенно спокойно раскинуть такую сеть шпионажа. Более чем когда бы то ни было все агенты и сообщники Франко должны быть подвергнуты преследованию.

ПОЛОЖЕНИЕ В ИНДОНЕЗИИ

ГААГА, 27 декабря. (ТАСС). Как сообщает агентство АНП, вчера происходили военные столкновения в районе Батавии на Яве. В этом районе голландские войска атаковали большую группу индонезийцев и после упорного боя рассеяли их, причинив им значительные потери ранеными и убитыми. Бои происходили также на острове Суматра.

ГААГА, 27 декабря. (ТАСС). По сообщению агентства Антара из Джокьякарты, руководитель индонезийского народного войска генерал Судерман на днях выступил по радио с обзором последних событий.

«Голландская армия нарушает все договоры, — заявил Судерман. — Сейчас голландцы стремятся произвести прорыв в нашей обороне. Голландское военное руководство придерживается своих старых принципов и поэтому саботирует перемирие и договор. Голландские войска производят беспрерывно нападения на нас вдоль всей линии фронта. В южной части острова Целебес голландцы установили осадное положение».

Вину за продолжение военных операций Судерман полностью возложил на голландское командование.

ГААГА, 27 декабря. (ТАСС). Агентство АНП сообщает, что в южной части Целебеса голландцы продолжают широкие операции с целью ареста активных индонезийских деятелей. В лагере Раппанг, куда голландцы сгоняют арестованных индонезийцев — сторонников республики, вспыхнуло восстание. 50 индонезийцам удалось скрыться из лагеря. Во время преследования голландцы убили 18 человек.

АРЕСТЫ ЧЛЕНОВ ПРОФСОЮЗОВ В ИРАНЕ

ТЕГЕРАН, 26 декабря. (ТАСС). Газета «Ахбаре Иран» опубликовала письмо секретаря Центрального совета иранских профсоюзов Руста на имя премьер-министра, военного министра и начальника генерального штаба. Правительственная партия, говорится в письме, продолжает попрежнему преследовать рабочих — членов профсоюзов. В течение последних дней по приказу лидеров этой партии, в руках которых сосредоточена власть, арестовано более 400 активных членов профсоюзов в Тегеране и около 1.000 в провинциях. Кроме того, большое число рабочих уволено.

Центральный совет иранских профсоюзов протестует против этих действий, удушающих свободу, и требует немедленного освобождения арестованных.

ЗАЯВЛЕНИЕ МИНИСТРА ИНОСТРАННЫХ ДЕЛ ЛИВАНА

БЕЙРУТ, 26 декабря. (ТАСС). Министр иностранных дел Ливана Анри Фараон сделал следующее заявление корреспонденту газеты «Телеграф» о проекте создания «Великой Сирии»:

«О создании «Великой Сирии» не может быть и речи.

Позиция Ливана в этом вопросе вполне ясна. Я неоднократно обсуждал этот проект как с точки зрения общеарабской, так и с точки зрения ливанской. Я думаю, что позиция нынешнего правительства по этому вопросу является вполне определенной и останется в дальнейшем без изменений».

Тбилиси

Городская хроника

НА УЛИЦЕ ИМЕНИ 5 ДЕКАБРЯ

Заканчиваются работы по благоустройству участка улицы имени 5 декабря, расположенного в районе обувной фабрики имени Берия. Этот участок длиной в один километр значительно расширен, проезжая часть и тротуары на одной стороне улицы заасфальтированы. Реконструировано подземное хозяйство—проложена новая водопроводная и канализационная сети. Закончена также перекладка трамвайных путей.

Большие работы по дальнейшей реконструкции улицы предусмотрены в будущем году. Улица, связывающая центр района им. 26 комиссаров с крупнейшими промышленными предприятиями города, будет благоустроена на всем ее протяжении.

В ГОСТИНИЦЕ «ТБИЛИСИ»

Идут работы по благоустройству крупнейшей в городе гостиницы «Тбилиси». Устанавливается новый паровой котел, капитально отремонтировано оборудование механической прачечной, ремонтируется ванное хозяйство.

Все номера гостиницы сейчас радиофицированы. Значительно расширена внутренняя телефонная сеть. В номерах установлены новые телефонные аппараты, которые непосредственно включаются в городскую сеть. Раньше жильцам этих номеров приходилось соединяться с городскими абонентами через коммутатор.

В плане работ по благоустройству гостиницы предусмотрено также реконструкция лифта и улучшение внутренней сигнализации.

ПО ГОРОДУ

● ЗАКОНЧЕНО строительство стекольного завода Закавказской железной дороги в Тбилиси. В ноябре завод выпустил 8.777 кв. метров оконного стекла, предназначенного для нужд предприятий дороги и для остекления вагонов.

● ТРЕСТ «ТБИЛСТРОЙ» закончил строительство нового жилого дома по Зоотехнической улице.

● ТИПОГРАФИЯ ГОСИЗДАТА ГРУЗИИ заканчивает печатание второй партии учебников на грузинском языке для средних школ. Уже выпущено 15.000 учебников по физической географии, 20.000 — по арифметике, 20.000—по органической и неорганической химии. Всего до конца месяца будут отпечатаны учебники 11 различных наименований.

● С 1 ЯНВАРЯ в парке культуры и отдыха им. Орджоникидзе возобновляет работу детская железная дорога, которая будет функционировать во время зимних школьных каникул.

● НА-ДНЯХ в Тбилиси состоялся 2-й с'езд Общества глухонемых Грузии, на котором присутствовали делегаты из районов Грузии, Абхазской и Аджарской АССР и Юго-Осетинской автономной области. С'езд утвердил новый устав общества и избрал пленум в составе 18 человек.

30 декабря, в 7 час. веч., в помещении Грузинского филиала ИМЭЛ состоится занятие постоянно действующего семинара лекторов марксизма-ленинизма. Вводную лекцию на тему: «БОРЬБА И. В. СТАЛИНА ЗА ЛЕНИНСКИЙ ПЛАН ПОСТРОЕНИЯ МАРКСИСТСКОЙ ПАРТИИ» прочтет тов. Э. АХОБАДЗЕ.

Присутствие лекторов марксизма-ленинизма обязательно.

ПРОДАЖА ЕЛОК

На елки установлены следующие цены: елки длиной в 1 метр будут продаваться по 16 рублей, 1,5 метра—25 рублей, 2 метра—35 рублей, 2,5 метра—45 рублей, 3 метра—55 рублей.

В магазины Тбилторга поступило 7.500 елок, завезенных к новогодним праздникам из Боржоми и Бакуриани. Продажу елок производят в различных районах города 10 магазинов. Среди них —магазины № 67 по Плехановскому проспекту, № 86 по Пушкинской улице, № 136 по ул. Кирова, № 21 в районе им. 26 комиссаров и др.

СОРЕВНОВАНИЯ ЮНЫХ БОКСЕРОВ

Тбилисский комитет по делам физкультуры и спорта провел розыгрыш командного первенства по боксу на 1946 год среди юношеских команд г. Тбилиси.

В соревнованиях приняли участие команды боксеров «Юный динамовец», «Спартак», «Трудовые резервы», «Пищевик».

Розыгрыш проводился по круговой системе. В результате трехдневных соревнований команда спортивного общества «Трудовые резервы» (тренер—мастер спорта А. Бакрадзе), выиграв все встречи, завоевала первое место. Команда награждена грамотой и переходящим вымпелом. На второе место вышел коллектив боксеров «Юный динамовец».

Особенно отличились юные боксеры Н. Сирбиладзе и Р. Каладжев («Трудовые резервы»), которым присуждены специальные призы.

ПОГОДА В ГРУЗИИ

В ночь на 28 декабря во всех районах Восточной Грузии выпал снег. Толщина снежного покрова к утру 28 декабря достигла в Хашури—27 см., в Абастумани—15 см., Душети—11 см., Лагодехи—7 см., Тбилиси—3 см.

Одновременно со снегопадом наблюдалось заметное потепление. 28 декабря к 14 часам температура воздуха повысилась в Тбилиси до плюс 4 градуса, в Ахалкалаки—плюс 4 градуса, в Боржоми—плюс 3.

В Западной Грузии снега не было. Температура воздуха здесь не падала ниже плюс 11 градусов.

Сегодня в театрах и кино

Госопера дн.—«Севильский цирюльник», веч.—«Риголетто»; театр им Марджанишвили дн.—«Свадьба колхозника», веч. — «Человек ли он?»; театр им. Грибоедова дн. и веч.—«Давным-давно»; армянский театр дн.—«Красная шапочка», веч.—«Разоренный очаг»; театр им. Ахундова дн.—«Покоритель сердец», веч.—«Вагиф», грузинский ТЮЗ—«В сквере»; русский ТЮЗ дн. и веч. — «Наша молодость»; театр музкомедии дн. — «Арши Малджани», веч. — «Соня Мари»; Концертный зал им. Руставели — концерт Г. Нейгауза; Большой зал консерватории—концерт Инги Кагорской.

В КИНОТЕАТРАХ: им. Руставели — «Суд народов»; «Ударник»—«Клятва»; им. Р. Люксембург—«Парад молодежи»; «Спартак»—«Большой вальс»; «Комсомолец»—«Александр Пархоменко»; им. 26 комиссаров—«Насреддин в Бухаре».

И. о. ответственного редактора
Н. В. ПАВЧИНСКИЙ.

Доклады и лекции

В ГОРОДСКОМ ПАРТКАБИНЕТЕ ИМ. Л. КЕЦХОВЕЛИ ТК КП(б) ГРУЗИИ: 30 декабря, в 7 часов вечера, для пропагандистов комсомольских кружков состоится занятие семинара на тему: «Боевой путь ленинского комсомола». Семинар проведет тов. Верулия. В 8 часов вечера состоится лекция тов. Сулеймана на тему: «Международное положение СССР» Билеты можно приобрести в библиотеке парткабинета с 9 час. утра до 8 час. веч.

☆ Очередные занятия в Вечернем университете марксизма-ленинизма при ТК КП(б) Грузии состоятся в воскресенье, 5 января, в 10 часов утра. Для слушателей 1-го курса в помещении 8-й средней школы (улица Ленина, 53), для 2-го курса—в помещении городского парткабинета им. Л. Кецховели ТК КП(б) Грузии (улица Ленина, 41).

ГРУЗ. ГОС. ФИЛАРМОНИЯ
Концертный зал им. Руставели
Воскресенье, 29 декабря,
Заслуженный деятель искусств профессор
Г. Г. НЕЙГАУЗ
В программе: Шопен, Скрябин.
5-й концерт абонемента № 4 педагогов и учащихся 2 и 4 Музыкальной школы и училища.
Начало в 8 час. вечера.
Оставшиеся билеты продаются.

ГОС. ДРАМ. ТЕАТР
им А. С. ГРИБОЕДОВА
29 декабря дн. и веч.
ДАВНЫМ-ДАВНО
31 декабря и 8 января дн. и веч.
СТАРЫЕ ДРУЗЬЯ
1 и 2 января дн. и веч.
БЕШЕНЫЕ ДЕНЬГИ
Начало дневн. спект. в 12 ч. дня, вечерн.— в 8 час. веч.

Вновь организованная электромонтажная база № 5 «Севкавэлектроремонта» Министерства электропромышленности СССР
принимает на ремонт электромоторы.
Ремонт производится из материала базы. Для обеспечения выполнения заказов в 1947 году необходимо заказчикам до 5 января 1947 года заключить соответствующие договоры.
За справками обращаться по адресу: г. Тбилиси, Чорохская ул., № 6 (рядом с Главным почтамтом, Плехановский пр.).

ГОС. АРМЯНСКИЙ ТЕАТР
(пл. Шаумяна, 8)
29 декабря, днем,
КРАСНАЯ ШАПОЧКА
29 декабря, вечером,
РАЗОРЕННЫЙ ОЧАГ
31 декабря
БОЛЬШАЯ СВАДЬБА
Начало веч. спект. в 8 час. вечера, дневных—в 12 час. дня.

ТБИЛИССКИЙ ТРЕСТ ОБЩЕСТВЕННОГО ПИТАНИЯ ОРГАНИЗУЕТ ВСТРЕЧУ НОВОГО ГОДА.
Встреча организуется: в ресторане «Симпатия»—Пушкинская, № 13, в ресторане «Кавказ» — Руставели, № 30, в ресторане «Колхида»—ул. Челюскинцев, № 36, в кафетерии—ул. Ленина, № 3, кафе № 164—Руставели, № 12, в ресторане «Жизнь» —Плехановский пр. № 116.
Разнообразный ассортимент холодных закусок, горячих блюд, винно-водочных изделий, фруктов, шоколада и кондитерских изделий.
Предварительные заказы принимаются с 27 по 30 декабря включительно.
Начало вечера 31 декабря в 11 час. 30 мин.
Тбилтрестобпит.

ГОС. АРМЯНСКИЙ ТЕАТР
(пл. Шаумяна, 8)
Утренние спектакли к школьным каникулам
2 января—КРАСНАЯ ШАПОЧКА
5 января—ЧАХ-ЧАХ-ТАКАВОР
8 января—РАЗОРЕННЫЙ ОЧАГ
12 января—КРАСНАЯ ШАПОЧКА
Начало дневных спект. в 12 час. дня.

Управлению гидрометеорологической службы Груз. ССР требуются старшие бухгалтеры, бухгалтеры и машинистка.
За справками обращаться по адресу: Тбилиси, Плехановский пр. № 150 УГМС.

Грузинскому управлению гражданского воздушного флота (пр. Руставели, № 22, 5-й этаж) требуется квалифицированная машинистка.

Союз советских архитекторов Грузии и Груз. отделение архфонда извещают о смерти заслуженного деятеля архитектуры Амазаспа Мурадовича Кондахчеан. Вынос 29-XII, в 1 час дня, из 2-й горбольницы (ул. Камо, 103), на Кукийское кладбище.

А. З. Гамбарашвили извещает о смерти Константина Александровича Гамбарашвили. Вынос 29-XII, в 4 часа дня, из ка.—ул. Калинина, 29, на Кукийское кладбище.

Семьи Н. Канделаки, Г. Мшвелидзе, И. Торошелидзе извещают о смерти заслуженного деятеля науки, профессора Семена Платоновича Канделаки. Вынос 29-XII, в 3 часа дня, из Тропического института (Плехановский пр., 139), на кладбище в Ваке.

Н. П. Канделаки с семьей извещает о смерти брата Семена Платоновича Канделаки. Похороны 29-XII с. г.

Дирекция, парторганизация и профорганизация Тбилисского государственного медицинского института извещают о смерти заслуженного деятеля науки, профессора Семена Платоновича Канделаки.

Врачебно-санитарная служба ЗКВ жел. дороги и Дорлиньком профсоюза медсантруд извещают о смерти заслуженного деятеля науки, профессора Семена Платоновича Канделаки.

Е. и М. Цицишвили, Ю. и М. Гальперин извещают о смерти Владимира Георгиевича Цицианова. Вынос 29-XII, в 2 часа дня, из прозектуры больницы скорой помощи (ул. Камо, 103), на Кукийское кладбище.

АДРЕС РЕДАКЦИИ и ИЗДАТЕЛЬСТВА: Тбилиси, пр. Руставели, 36. ТЕЛЕФОНЫ: зам. отв. редактора—3-18-04, отв. секретарь—3-17-06, секретариат—3-11-22. ОТДЕЛЫ: партийной жизни—3-59-65, пропаганды—3-17-44, советского строительства—3-14-82, иностранной информации—3-17-44, промышленности и транспорта—3-63-28, сельскохозяйственный—3-19-49, внутренней информации—3-30-61, писем—3-12-83, корреспондентской сети—3-63-28, культуры и быта—3-16-27. Издательство—3-22-63. Прием об'явлений—3-18-02. Бухгалтерия—3-64-42. Директор типографии—3-16-70. Техническая часть—3-11-28.

Тираж 70.000. Типография «Заря Востока» им. А. Ф. Мясникова Управления по делам полиграфии и издательств при Совете Министров Грузинской ССР. УЭ00782