Пролетарии всех стран, соединяйтесь!

ЗАРЯ ВОСТОКА

год издания 26-й

ზარია ვოსტოკა - საქართველოს კ.კ.(ბ) ცენტრალური და თბილისის კომიტეტების ორგანო
ОРГАН ЦЕНТРАЛЬНОГО и ТБИЛИССКОГО КОМИТЕТОВ КП(б) ГРУЗИИ

Вторник 17 февраля 1948 г.
№ 34 (7185)
ЦЕНА 20 КОП.

საქართველოს ეროვნული ბიბლიოთეკა

СЕГОДНЯ В НОМЕРЕ:

Снижать издержки производства, повышать рентабельность предприятий.—Передовая. (1 стр.).
Указы Президиума Верховного Совета СССР. (1 стр.).
В честь славных годовщин. (1 стр.).
Фальсификаторы истории. (Историческая справка). —Продолжение. (2 стр.).
Партийная жизнь. — Партийная информация. — В. Вадачкория. (3 стр.).
По страницам местных газет. (3 стр.).
Неотложные задачи подготовки к весне. (3 стр.).
Пламенный революционер. — 11 лет со дня смерти Г. К. Орджоникидзе.—С. Зернов. (3 стр.).
Приказ маршала Соколовского. (4 стр.).
Телеграммы из-за границы. (4 стр.).
Тбилиси.—Городская хроника. (4 стр.).

Снижать издержки производства, повышать рентабельность предприятий

В начале февраля, когда в Кремле заседал Верховный Совет СССР, директоры девяти крупных предприятий Москвы обратились к товарищу **Сталину** с коллективным письмом.

«Обсуждая свои социалистические обязательства по досрочному выполнению пятилетнего плана,—писали они,—мы пришли к твердому убеждению, что каждое предприятие должно и может значительно повысить темпы накоплений. Мы считаем, что каждое предприятие должно добиться рентабельной работы и тем самым ускорить выполнение пятилетнего плана. Принимая на себя социалистические обязательства по досрочному выполнению послевоенной сталинской пятилетки, **коллективы наших заводов отказались от государственной дотации.** Этим мы сэкономим государству многие десятки миллионов рублей».

Это письмо явилось деловым откликом на доклад министра финансов СССР А. Г. Зверева на сессии Верховного Совета СССР. Тов. Зверев и выступавшие в прениях по его докладу депутаты единодушно отмечали, что промышленность нашей страны обладает гигантскими резервами для повышения финансовых накоплений. Одним из важнейших источников нашего роста является повышение производительности труда, соблюдение строжайшего режима экономии, осуществление хозяйственного расчета. Депутаты Верховного Совета СССР справедливо подвергли критике те предприятия и отрасли промышленности, которые не заботятся об увеличении социалистических накоплений, не выполняют государственных заданий.

Необходимость того, чтобы партийные и хозяйственные организации глубоко вникали в существо финансово-экономической деятельности предприятий, была подчеркнута еще в решениях XVIII Всесоюзной конференции ВКП(б). Ныне, в условиях общенародного соревнования за выполнение послевоенной пятилетки в четыре года, эта задача приобретает еще большее значение. Борьба за снижение себестоимости продукции, за повышение рентабельности предприятий должна постоянно быть в центре внимания партийных и хозяйственных работников. Развертывая социалистическое соревнование, наши предприятия должны заботиться не только об увеличении выпуска продукции, но и о ее стоимости. По решению Правительства итоги соревнования теперь учитываются только в зависимости от того, как выполняется предприятиями задание по снижению себестоимости продукции, по росту накоплений.

В последние дни на многих предприятиях Тбилиси прошли собрания партийно-хозяйственного актива. Этим собраниям предшествовала предварительная работа, проведенная на предприятиях, по изучению ресурсов и возможностей, по сбору предложений рабочих, инженеров и техников в области повышения рентабельности производства.

Совещания наглядно показали, что все предприятия могут и должны стать рентабельными. Они показали также, что путь к этому один: снижение затрат на производство, на каждую единицу выпускаемой продукции. Чем меньше будет трудоемкость работ и выше будет производительность труда, чем энергичнее будет внедряться передовая технология и осуществляться строжайший режим экономии во всем—в расходовании электроэнергии, топлива, материалов, инструментов,—тем ниже будет себестоимость выпускаемой промышленной продукции.

В итоге большой работы, проведенной в 1947 году, и досрочного выполнения планов многие предприятия Тбилиси добились роста накоплений. Несколько миллионов рублей составляют эти накопления на заводе им. 26 комиссаров, сотни тысяч рублей—на заводе им. Орджоникидзе, на кожевенном заводе № 1 и других. Все эти предприятия работают не только без дотации государства, но и с прибылью уже ряд лет. Но есть, наряду с ними, и такие предприятия, которые из года в год не могут обходиться без финансовой помощи государства. Почти все они в минувшем году уложились в рамки запланированной им дотации и даже дали против нее известные накопления. Так, например, завод им. Кирова вместо дотации в 1.400 тыс. рублей израсходовал всего 900 тыс. рублей.

Делом большой народнохозяйственной важности является то, что многие из этих предприятий теперь отказываются от запланированной на 1948 год дотации и берутся в текущем году добиться рентабельной работы. От дотации отказался завод им. Кирова. Наполовину сокращает дотацию в 1948 году и полностью отказывается от нее в 1949 году радиотелеграфный завод.

Вчера состоялось многолюдное собрание на заводе им. Димитрова. Это крупное предприятие не только полностью отказалось от дотации, но и обязалось дать в 1948 году прибыль в 1 миллион рублей. На предприятиях, работавших без дотации, —заводе им. 26 комиссаров, им. Орджоникидзе и других—приняты решения работать в 1948 году еще прибыльнее.

Партийные и хозяйственные организации обязаны широко раз'яснять огромное значение нового движения за рентабельную работу, за новый рост социалистических накоплений, всемерно его поддерживать. Надо организовать на предприятиях пропаганду финансово-экономических знаний, поднять роль финансово-счетного аппарата, помочь каждому рабочему разобраться, во что обходится каждая единица выпускаемой им продукции.

Итоги января еще раз показали, какие большие неиспользованные возможности имеются на предприятиях Тбилиси для снижения себестоимости продукции и роста накоплений. Вот, например, текстильные предприятия. На камвольно-суконной фабрике в минувшем месяце из 152 ткачих 55 не выполнили норм, а на шелкоткацкой фабрике из 190 ткачих отстали 35. Все это тяжелым бременем легло на баланс фабрик, вызвало недодачу большого количества тканей.

Партийные и хозяйственные организации обязаны непримиримо бороться со всеми недочетами, которые удорожают выпуск продукции, неустанно раз'яснять в массах, что борьба за рентабельную работу начинается у станка, у рабочего места, что успеху этой борьбы содействуют каждый сэкономленный киловатт-час электроэнергии и каждый килограмм топлива и сырья, внедрение передовой технологии, ликвидация всевозможных потерь на производстве. Правильно поступают на тех заводах и фабриках Тбилиси, где по примеру московских предприятий составляют по каждому цеху, по каждому производственному участку планы организационно-технических мероприятий, обеспечивающих неуклонное снижение затрат на производство.

Новое движение нуждается в повседневном руководстве и в более широком размахе. Есть еще предприятия, руководители которых проявляют непонятную нерешительность—например, Тбилисский авторемонтный завод, работающий на значительной государственной дотации. Министерство автомобильного транспорта Грузинской ССР обязано помочь заводу стать на путь более решительного снижения себестоимости продукции и роста накоплений.

Надо, наконец, чтобы новое движение охватило и предприятия Кутаиси, Батуми, Сухуми и других промышленных городов Грузии, содействовало снижению себестоимости работ на многочисленных новостройках нашей республики.

Все шире и шире развертывается соревнование за выполнение послевоенной пятилетки в четыре года. Повышение рентабельности и увеличение прибыльности во всех отраслях промышленности будет способствовать еще более успешному ходу этого всенародного соревнования.

УКАЗ ПРЕЗИДИУМА ВЕРХОВНОГО СОВЕТА СССР

О НАГРАЖДЕНИИ ТЕАТРА ИМЕНИ ЛЕНИНСКОГО КОМСОМОЛА ОРДЕНОМ ТРУДОВОГО КРАСНОГО ЗНАМЕНИ

За большие заслуги в деле развития советского театра, в связи с двадцатилетием со дня основания, наградить Московский театр имени Ленинского Комсомола орденом **Трудового Красного Знамени.**

Председатель Президиума Верховного Совета СССР Н. ШВЕРНИК.
Секретарь Президиума Верховного Совета СССР А. ГОРКИН.

Москва, Кремль.
15 февраля 1948 г.

Выход очередного номера газеты „За прочный мир, за народную демократию!“

БЕЛГРАД, 15 февраля. (ТАСС). Сегодня вышел из печати очередной номер (№ 7) газеты «За прочный мир, за народную демократию!». Передовая статья озаглавлена: «Коммунисты — организаторы борьбы за мир, за народную демократию». В газете помещены сообщения об успехах строительства и демократического развития в европейских странах под общим заголовком: «За сплочение сил демократии, против империализма!», статьи П. Юдина — «Столетие «Манифеста Коммунистической партии», Жака Дюкло—«План Маршалла» и Франция», Партийная хроника. Опубликованы также беседа с руководителем секретариата Центрального комитета польской рабочей партии Романом Замбровским «За укрепление единства рабочего класса в Польше», статьи Василе Лука «Румыния—народная республика», Пьетро Секкья «Ватикан—опора империализма», Гарри Поллита «За развитие боевого рабочего движения в Англии», Обзор печати, статья Д. Краминова «Предатель и международный провокатор Шумахер» и политические заметки Яна Марека.

В ЧЕСТЬ СЛАВНЫХ ГОДОВЩИН

Производственные подарки трудящихся к 30-й годовщине Советской Армии и 27-й годовщине Советской Грузии

На заводе имени Сталина

Тбилисский паровозо-вагоноремонтный завод имени **Сталина** успешно начал 1948 год. План в январе завод выполнил на 114 процентов.

Успех обеспечил основной цех—сборочный. Работа здесь стала более плановой, ритмичной. Если раньше вся тяжесть работы в цехе переносилась на последнюю неделю месяца и носила «штурмовой» характер, то теперь цех стремится набрать высокие темпы с первых дней месяца.

Хорошо работает цех и в феврале. Уже к 10 февраля цех сдал два паровоза и подготовил к сдаче еще пять.

Коллектив завода развернул деятельную подготовку к 30-й годовщине Советской Армии и 27-й годовщине Советской Грузии. В честь этих славных годовщин он обязался досрочно выполнить февральский план.

Стахановские вахты строителей Рустави

РУСТАВИ. **(По телефону от наш. корр.).** На строительных площадках и предприятиях Рустави развернулось соревнование за достойную встречу 30-й годовщины Советской Армии и 27-й годовщины Советской Грузии. На стахановские вахты в честь славных годовщин становятся передовые бригады.

Машинисты экскаваторов тт. Родионов, Кокоев и Мамаладзе, став на стахановские вахты, обязались к 23 февраля выполнить по две месячных нормы. Уже 9 февраля каждый из этих машинистов выполнил по одной норме.

На стахановские вахты стали железнодорожники стройки—машинисты тт. Гурешидзе, Чикадзе, и Купрадзе. Ежедневный план подачи вагонов они перекрывают вдвое.

Бетонщики стройки обязались выполнить план выпуска бетона и железобетонных изделий к 23 февраля.

Успешно закончилась стахановская вахта звена огнеупорщиков в составе тт. Мигриаули, Цуцунава и Жидкова. Огнеупорщики отремонтировали свод гофманской печи на кирпичном заводе вдвое быстрее, чем предусмотрено нормой.

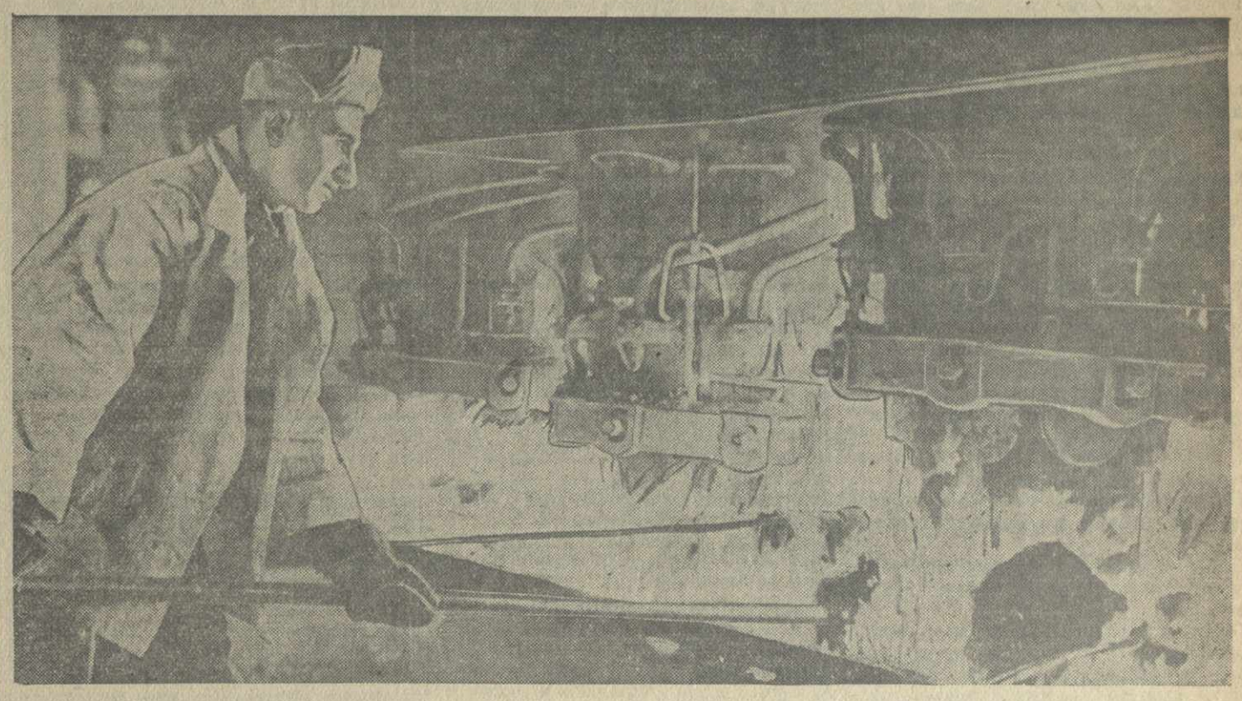

Передовой бригадир Зестафонского ферросплавного завода И. Абесадзе обязался со своей бригадой к 30-й годовщине Советской Армии и 27-й годовщине Советской Грузии завершить выполнение февральского задания. На снимке: И. Абесадзе у плавильной печи. Фото М. Квирикашвили.

Месячный план—к 25 февраля

Выполнить месячный план к 25 февраля—таково обязательство коллектива завода им. 26 комиссаров в честь 30-й годовщины Советской Армии и 27-й годовщины Советской Грузии.

С 15 февраля в литейном и механическом цехах завода проводится стахановская декада, посвященная предстоящим славным датам.

Завод хорошо работал в январе, перевыполнив месячный план. Сейчас в его цехах с новой силой развертывается борьба за экономию топлива, электроэнергии, за внедрение новых рационализаторских предложений. Все это позволит еще более снизить себестоимость заводской продукции, сэкономить дополнительно сотни тысяч рублей.

Успешной работе завода помогают своим самоотверженным трудом передовые стахановцы. Так, токарь Г. Гасишвили систематически выполняет свою норму на 300 процентов, токарь А. Багдасаров дает до 400 процентов, слесарь В. Харгаладзе—не менее 250 процентов нормы, слесарь В. Хечуашвили—до 300 процентов и т. д.

Уголь сверх плана

ТКИБУЛИ. **(По телефону от наш. корр.).** В честь 30-й годовщины Советской Армии и 27-й годовщины Советской Грузии коллектив шахты имени **Сталина** обязался к 22 февраля выполнить месячный план по добыче угля на 105 процентов.

Изо дня в день шахта повышает свои производственные показатели. За первую половину февраля она уже выдала сотни тонн угля сверх плана.

За хорошую работу в декабре Министерство угольной промышленности западных районов СССР присудило участку тов. Наникашвили премию в размере 15 тысяч рублей, а участку тов. Цирекидзе—в размере 10 тысяч рублей.

Указ Президиума Верховного Совета СССР

О присвоении многодетным матерям почетного звания „Мать-героиня“

Присвоить почетное звание «Мать-героиня» с вручением ордена «Мать-героиня» и грамоты Президиума Верховного Совета СССР матерям, родившим и воспитавшим десять и более детей:

1. **Абесадзе** Софье Петровне—колхознице, село Кандаура Качретского района Грузинской ССР.
2. **Агирба** Зекие Османовне—колхознице колхоза им. Молотова Батумского района Аджарской АССР.
3. **Айвазян** Энак Карапетовне — колхознице колхоза им. Калинина Гагринского района Абхазской АССР.
4. **Андреясян** Егнар Алековне—колхознице, село Ашкала Цалкинского района Грузинской ССР.
5. **Аргвлиани** Нине Каберовне—домашней хозяйке, село Цхумари Земо-Сванетского района Грузинской ССР.
6. **Асламазовой** Нине Глахоевне—колхознице, село Диди-Тонети Тетрицкаройского района Грузинской ССР.
7. **Басиладзе** Фадиме Туфановне—колхознице колхоза им. Бакрадзе Батумского района Аджарской АССР.
8. **Бебиашвили** Нине Мелитоновне—колхознице колхоза им. Ворошилова Чхарского района Грузинской ССР.
9. **Берберашвили** Софье Ильиничне—колхознице колхоза им. Берия Душетского района Грузинской ССР.
10. **Беселашвили** Дарье Соломоновне—колхознице колхоза им. **Сталина** Болнисского района Грузинской ССР.
11. **Буюклян** Пайдзар Оганесовне—колхознице колхоза им. Ильича Сухумского района Абхазской АССР.
12. **Валиевой** Барбаре Семеновне—колхознице, село Земо-Зонкари Сталинирского района Грузинской ССР.
13. **Варваштян** Талиг Соломоновне—колхознице колхоза им. Микояна Очамчирского района Абхазской АССР.
14. **Габния** Елене Абиджевне—колхознице, село Ацы Гудаутского района Абхазской АССР.
15. **Гвелебиани** Ольге Гогиевне—колхознице, село Меле Квемо-Сванетского района Грузинской ССР.
16. **Гиголашвили** Маргарите Григорьевне—колхознице колхоза им. Руставели Адигенского района Грузинской ССР.
17. **Гогитидзе** Айше Исмаиловне—домашней хозяйке, город Батуми Аджарской АССР.
18. **Губешвили** Дарье Элжаровне—колхознице, село Аргохи Ахметского района Грузинской ССР.
19. **Горгадзе** Хурие Ахмедовне—колхознице колхоза им. Тельмана Батумского района Аджарской АССР.
20. **Данелян** Сирануш Амбарцумовне—колхознице, село Хопи Гудаутского района Абхазской АССР.
21. **Депелян** Астгик Галустовне—колхознице колхоза им. Микояна Очамчирского района Абхазской АССР.
22. **Джабуа** Мелинке Максимовне—колхознице колхоза им. Орджоникидзе Махарадзевского района Грузинской ССР.
23. **Джансузян** Марте Петросовне—колхознице колхоза им. Чарквиани Гагринского района Абхазской АССР.
24. **Дзебисашвили** Назо Геджуревне—колхознице, село Аргохи Ахметского района Грузинской ССР.
25. **Диаконашвили** Нане Арсеньевне—колхознице колхоза им. Ворошилова Ахметского района Грузинской ССР.
26. **Зангеловой** Софье Семеновне—колхознице колхоза им. Ворошилова Дманисского района Грузинской ССР.
27. **Зинченко** Агафье Емельяновне—колхознице колхоза им. Орджоникидзе Гульрипшского района Абхазской АССР.
28. **Карая** Минуце Темразовне—колхознице колхоза им. Берия Гульрипшского района Абхазской АССР.
29. **Кардава** Люди Мурзаевне—колхознице колхоза им. Цхакая Гальского района Абхазской АССР.
30. **Кардава** Кесарии Константиновне—колхознице колхоза им. Руставели Хобского района Грузинской ССР.
31. **Кансузян** Вартануш Мкртичевне—колхознице колхоза им. Шаумяна Очамчирского района Абхазской АССР.
32. **Кикачейшвили** Варваре Мерабовне—колхознице колхоза им. **Сталина** Цулукидзевского района Грузинской ССР.
33. **Киракосян** Зепет Габриеловне—колхознице колхоза им. Микояна Ахалкалакского района Грузинской ССР.
34. **Кобалян** Пракси Григорьевне—колхознице колхоза им. Калинина Ахалкалакского района Грузинской ССР.
35. **Кобахидзе** Лимонике Несторовне—колхознице, село Цкадиси Амбролаурского района Грузинской ССР.
36. **Коколадзе** Умиан Ахмедовне—колхознице колхоза им. Бакрадзе Батумского района Аджарской АССР.
37. **Колодяжной** Вере Дмитриевне—домашней хозяйке, село Псху Сухумского района Абхазской АССР.
38. **Копалейшвили** Федосии Семеновне—колхознице колхоза им. Махарадзе Самтредского района Грузинской ССР.
39. **Кравченко** Дарье Петровне—домашней хозяйке, город Ткварчели Абхазской АССР.
40. **Курмашвили** Марии Николаевне—колхознице, село Аби Ахалцихского района Грузинской ССР.
41. **Куцуровой** Александре Алексеевне—колхознице, село Тарсон Цалкинского района Грузинской ССР.
42. **Майсурадзе** Пошине Афанасьевне—колхознице, село Кведи Онского района Грузинской ССР.
43. **Малак** Шамил Кзы—колхознице, село Гедаг Дег Дманисского района Грузинской ССР.
44. **Малания** Федоване Етлиевне—домашней хозяйке, село Кулеви, город Поти Грузинской ССР.
45. **Мангрсузян** Дикрануи Саркисовне—колхознице колхоза им. Микояна Гагринского района Абхазской АССР.
46. **Махарадзе** Кудрет Османовне—домашней хозяйке, город Батуми Аджарской АССР.
47. **Мурванидзе** Деспине Евктимовне—домашней хозяйке, село Джуруквети Ланчхутского района Грузинской ССР.
48. **Мхеидзе** Хурмиз Талибовне—колхознице колхоза им. Чарквиани Батумского района Аджарской АССР.
49. **Набад** Гаджи Кызы — колхознице, село Каранджана Гардабанского района Грузинской ССР.
50. **Набат** Осман Кзы—колхознице, село Инджаоглы Болнисского района Грузинской ССР.
51. **Надирадзе** Марии Серапионовне—колхознице колхоза им. Молотова Самтредского района Грузинской ССР.
52. **Павлиашвили** Анастасии Томаевне—колхознице колхоза им. Куйбышева Ленингорского района Грузинской ССР.
53. **Папашвили** Александре Георгиевне—колхознице, поселок Цители-Цкаро Цителицкаройского района Грузинской ССР.
54. **Рухадзе** Саломее Онисимовне—колхознице, село Гумиста Сухумского района Абхазской АССР.
55. **Сартания** Нине Андреевне—колхознице колхоза им. **Сталина** Гульрипшского района Абхазской АССР.
56. **Самадуровой** Татьяне Степановне—колхознице, село Красногорск Сагареджойского района Грузинской ССР.
57. **Сивкаевой** Елизавете Гавриловне—колхознице, село Елтура Сталинирского района Грузинской ССР.
58. **Симония** Ирине Абзаговне—колхознице колхоза им. **Ленина** Гудаутского района Абхазской АССР.
59. **Сулаберидзе** Юлии Карамановне — колхознице, село Гведи Цулукидзевского района Грузинской ССР.
60. **Тазаян** Овсане Самсоновне—колхознице колхоза им. Шаумяна Богдановского района Грузинской ССР.
61. **Тамлиани** Александре Александровне—домашней хозяйке, село Ипари Земо-Сванетского района Грузинской ССР.
62. **Тигиевой** Анушке Николаевне — колхознице колхоза им. **Сталина** Тетрицкаройского района Грузинской ССР.
63. **Тодуа** Мани Чукиаевне—колхознице колхоза им. Кирова Чхороцкуского района Грузинской ССР.
64. **Учидзе** Анне Захаровне—колхознице колхоза им. Кирова Ахалцихского района Грузинской ССР.
65. **Хомерики** Марии Юловне—колхознице колхоза им. Орджоникидзе Махарадзевского района Грузинской ССР.
66. **Хоперия** Полисе Николаевне—колхознице колхоза им. Молотова Ланчхутского района Грузинской ССР.
67. **Хоперия** Пелагее Гитоевне—колхознице колхоза им. Орджоникидзе Ланчхутского района Грузинской ССР.
68. **Хрипуновой** Евдокии Трофимовне—домашней хозяйке, поселок Новый Афон Гудаутского района Абхазской АССР.
69. **Хугашвили** Екатерине Томаевне—колхознице, село Осиаури Ахметского района Грузинской ССР.
70. **Цикаришвили** Надежде Георгиевне—колхознице, село Керсубани Лагодехского района Грузинской ССР.
71. **Цицкарава** Фуцу Севастиановне—домашней хозяйке, город Поти Грузинской ССР.
72. **Чакрян** Майрам Мануковне—колхознице колхоза им. Кирова Гагринского района Абхазской АССР.
73. **Чапнян** Анне Арутюновне—колхознице колхоза им. Микояна Очамчирского района Абхазской АССР.
74. **Чиджавадзе** Фалиме Хусейновне—домашней хозяйке, село Махинджаури Батумского района Аджарской АССР.
75. **Чиджавадзе** Лутбие Мемедовне — колхознице колхоза им. Кагановича Батумского района Аджарской АССР.
76. **Чиджавадзе** Хаджер Мамудовне—колхознице колхоза им. Кагановича Батумского района Аджарской АССР.
77. **Чхенкели** Макрине Онисимовне—домашней хозяйке, село Хоби Хобского района Грузинской ССР.
78. **Чхитунидзе** Калестине Захаровне—колхознице колхоза им. Берия Адигенского района Грузинской ССР.
79. **Шарабидзе** Надежде Ростомовне — колхознице колхоза им. Берия Цулукидзевского района Грузинской ССР.
80. **Шахбазовой** Пелагее Азарьевне — колхознице колхоза им. Димитрова Цалкинского района Грузинской ССР.
81. **Шанидзе** Хефизе Сулеймановне — колхознице, село Цаблана Хулойского района Аджарской АССР.
82. **Шевченко** Варваре Бардзимовне—колхознице, село Сакунети Ахалцихского района Грузинской ССР.
83. **Шейховой** Розиат Чотчаевне—колхознице колхоза им. **Ленина** Клухорского района Грузинской ССР.
84. **Эксузян** Оскек Артиновне—колхознице, село Михелриши Гагринского района Абхазской АССР.

Председатель Президиума Верховного Совета СССР Н. ШВЕРНИК.
Секретарь Президиума Верховного Совета СССР А. ГОРКИН.

Москва, Кремль
31 января 1948 г.

ФАЛЬСИФИКАТОРЫ ИСТОРИИ

Продолжение. Начало см. «Заря Востока» от 12 и 13 февраля.

ИСТОРИЧЕСКАЯ СПРАВКА

III

Изоляция Советского Союза. Советско-немецкий пакт ненападения

После захвата Чехословакии фашистская Германия стала готовиться к войне уже совершенно открыто на глазах всего мира. Гитлер, поощряемый Англией и Францией, перестал церемониться и притворяться сторонником мирного урегулирования европейских проблем. Наступили самые драматические месяцы предвоенного периода. Уже тогда было ясно, что каждый день приближает человечество к невиданной военной катастрофе.

Какова же была тогда политика Советского Союза, с одной стороны, и политика Великобритании и Франции, с другой?

Попытка уйти от ответа на этот вопрос, предпринятая фальсификаторами истории в США, свидетельствует лишь об их нечистой совести.

Правда такова, что Англия и Франция при поддержке правящих кругов США и в роковой период весны и лета 1939 года, когда война стояла у порога, продолжали прежнюю линию своей политики. Это была политика провокационного натравливания гитлеровской Германии на Советский Союз, прикрываемая для обмана не только фарисейскими фразами о готовности сотрудничать с Советским Союзом, но и кое-какими несложными дипломатическими маневрами, призванными скрыть от общественного мнения народов действительный характер проводимого политического курса.

Такими маневрами явились, прежде всего, переговоры 1939 года, которые Англия и Франция решили завязать с Советским Союзом. Для обмана общественного мнения англо-французские правящие круги пытались изобразить эти переговоры как серьезную попытку воспрепятствовать дальнейшему распространению гитлеровской агрессии. Однако, в свете всего дальнейшего хода событий стало совершенно ясным, что для англо-французской стороны эти переговоры с самого начала явились только очередным ходом в ее двойной игре.

Это было ясно также и руководителям гитлеровской Германии, для которых смысл переговоров, затеянных Правительствами Англии и Франции с Советским Союзом, не представлял, разумеется, секрета. Вот что писал, например, об этом германский посол в Лондоне Дирксен в донесении германскому министерству иностранных дел от 3 августа 1939 года, как об этом свидетельствуют документы, захваченные Советской Армией при разгроме гитлеровской Германии:

«Здесь преобладало впечатление, что возникшие за последние месяцы связи с другими государствами являются лишь резервным средством для подлинного примирения с Германией и что эти связи отпадут, как только будет достигнута единственно важная и достойная усилий цель — соглашение с Германией».

Это мнение твердо разделяли все германские дипломаты, наблюдавшие обстановку в Лондоне.

В другом своем секретном донесении в Берлин Дирксен писал:

«Англия хочет посредством вооружений и приобретения союзников усилиться и поравняться с осью, но в то же время она хочет попытаться путем переговоров притти к полюбовному соглашению с Германией» *).

Клеветники и фальсификаторы истории пытаются скрыть эти документы, ибо они проливают яркий свет на обстановку последних предвоенных месяцев, без правильной оценки которой невозможно понять действительную предысторию войны. Затевая переговоры с Советским Союзом и давая гарантии Польше, Румынии и некоторым другим государствам, Англия и Франция при поддержке правящих кругов США вели двойную игру, рассчитанную на соглашение с гитлеровской Германией с целью направления ее агрессии на восток, против Советского Союза.

Переговоры между Англией и Францией, с одной стороны, и Советским Союзом, с другой, начались в марте 1939 года и продолжались около четырех месяцев.

Весь ход этих переговоров с полной очевидностью показал, что в то время как Советский Союз стремился достичь широкого и равноправного соглашения с западными державами, способного хотя бы в последний момент удержать Германию от развязывания войны в Европе, Правительства Англии и Франции, опиравшиеся на поддержку в Соединенных Штатах, ставили совершенно иные цели. Англо-французские правящие круги, привыкшие загребать жар чужими руками, и на этот раз пытались навязать Советскому Союзу обязательства, в силу которых СССР взял бы на себя всю тяжесть жертв по отражению возможной гитлеровской агрессии, а Англия и Франция вовсе не связывали бы себя какими-либо обязательствами по отношению к Советскому Союзу.

Если бы англо-французским правителям удался этот маневр, они значительно приблизились бы к осуществлению своей основной цели, которая заключалась в том, чтобы как можно скорее столкнуть лбами Германию и Советский Союз. Однако, этот замысел был разгадан Советским Правительством, которое на всех этапах переговоров противопоставляло дипломатическим трюкам и уловкам западных держав свои открытые и ясные предложения, призванные служить лишь одной цели—делу защиты мира в Европе.

Нет нужды напоминать все перипетии этих переговоров. Следует восстановить в памяти лишь некоторые важнейшие моменты. Достаточно напомнить о тех условиях, которые в этих переговорах выдвинуло Советское Правительство: заключение между Англией, Францией и СССР эффективного пакта о взаимопомощи против агрессии; гарантирование со стороны Англии, Франции и СССР государств Центральной и Восточной Европы, включая в их число все без исключения пограничные с СССР европейские страны; заключение конкретного военного соглашения между Англией, Францией и СССР о формах и размерах немедленной и эффективной помощи друг другу и гарантируемым государствам, в случае нападения агрессоров.*)

На третьей сессии Верховного Совета СССР 31 мая 1939 г. В. М. Молотов указывал, что в некоторых англо-французских предложениях, пред'явленных во время этих переговоров, отсутствовал элементарный принцип взаимности и равных обязанностей, обязательный во всяких равноправных соглашениях.

«Гарантировав себя,—говорил В. М. Молотов,—от прямого нападения агрессоров пактами взаимопомощи между собой и с Польшей и обеспечивая себе помощь СССР в случае нападения агрессоров на Польшу и Румынию, англичане и французы оставляли открытым вопрос—может ли СССР в свою очередь рассчитывать на помощь с их стороны в случае прямого нападения на него со стороны агрессоров, равно как оставляли открытым другой вопрос—могут ли они принять участие в гарантировании граничащих с СССР малых государств, прикрывающих северо-западные границы СССР, если они окажутся не в силах отстоять свой нейтралитет от нападения агрессоров. Получалось, таким образом, неравное положение для СССР».

Даже когда англо-французские представители на словах стали соглашаться с принципом взаимопомощи между Англией, Францией и СССР на условиях взаимности на случай прямого нападения агрессора,—они обставили это рядом таких оговорок, которые делали это согласие фиктивным.

Кроме того, англо-французские предложения предусматривали помощь со стороны СССР тем странам, которым англичане и французы дали обещание о гарантиях, но они ничего не сказали о своей помощи странам на северо-западной границе СССР—Прибалтийским государствам, в случае нападения на них агрессора.

Исходя из изложенных выше соображений, В. М. Молотов заявил, что Советский Союз не может брать на себя обязательств в отношении одних стран без того, чтобы были даны такие же гарантии в отношении стран, расположенных на северо-западных границах Советского Союза.

Следует также напомнить, что когда 18 марта 1939 года британский посол в Москве Смидс запросил Народного комиссара иностранных дел, какова будет позиция Советского Союза в случае гитлеровской агрессии против Румынии, о подготовке которой у англичан имелись сведения, и когда с советской стороны был поставлен вопрос, какова будет при таких обстоятельствах позиция Англии, Смидс уклонился от ответа, заметив, что географически Румыния ближе к Советскому Союзу, чем к Англии.

Таким образом, уже с первого шага ясно обнаружилось стремление английских правящих кругов связать Советский Союз определенными обязательствами, а самим остаться в стороне. Этот же нехитрый прием затем систематически, все вновь и вновь, повторялся в течение всего хода переговоров.

В ответ на английский запрос Советское Правительство выдвинуло предложение о созыве совещания представителей наиболее заинтересованных государств, а именно: Великобритании, Франции, Румынии, Польши, Турции и Советского Союза. По мнению Советского Правительства, такое совещание дало бы наибольшие возможности для выяснения действительного положения и определения позиций всех его участников. Однако, Британское Правительство ответило, что считает советское предложение преждевременным.

Вместо созыва конференции, которая дала бы возможность договориться о конкретных мерах борьбы против агрессии, Английское Правительство предложило Советскому Правительству 21 марта 1939 года подписать совместно с ним, а также с Францией и Польшей декларацию, в которой подписавшиеся правительства обязались бы «совещаться о тех шагах, которые должны быть предприняты для общего сопротивления» на случай угрозы «независимости любого европейского государства». Британский посол, доказывая приемлемость своего предложения, особенно напирал на то обстоятельство, что декларация составлена в весьма мало обязывающих выражениях.

Было совершенно очевидно, что такая декларация не может служить серьезным средством борьбы против нависшей угрозы со стороны агрессора. Полагая, однако, что даже такая малообещающая декларация может явиться хотя бы некоторым шагом вперед в деле обуздания агрессора, Советское Правительство согласилось принять английское предложение. Но уже 1 апреля 1939 г. английский посол в Москве сообщил, что Англия считает вопрос о совместной декларации отпавшим.

После еще двухнедельных проволочек английский министр иностранных дел Галифакс сделал Советскому Правительству через посла в Москве новое предложение, заключавшееся в том, чтобы Советское Правительство сделало заявление, что «в случае акта агрессии против какого-либо европейского соседа Советского Союза, который оказал бы сопротивление, можно будет рассчитывать на помощь Советского Правительства, если она будет желательна».

Главный смысл этого предложения заключался в том, что в случае акта агрессии Германии против Латвии, Литвы, Эстонии, Финляндии, Советский Союз был обязан оказать им помощь без какого-либо обязательства по оказанию помощи со стороны Англии, то-есть, ввязаться в войну с Германией один на один. Что касается Польши и Румынии, которым Англия дала гарантии, то и в этом случае Советский Союз должен был оказать им помощь против агрессора. Но и в данном случае Англия не хотела брать на себя какие-либо обязательства совместно с Советским Союзом, оставляя себе свободу рук и поле для любого маневрирования, не говоря уже о том, что согласно этому предложению Польша и Румыния, а также Прибалтийские государства ничем не обязывались в отношении СССР.

Советское Правительство, однако, не желало упускать ни единой возможности для того, чтобы добиться соглашения с другими державами о совместной борьбе против гитлеровской агрессии. Оно без малейшего промедления представило Британскому Правительству встречное предложение. Это предложение заключалось в том, чтобы, во-первых, Советский Союз, Англия и Франция взаимно обязались оказывать друг другу всяческую немедленную помощь, включая военную, в случае агрессии против одного из этих государств; во-вторых, чтобы Советский Союз, Англия и Франция обязались оказывать всяческую, в том числе и военную помощь, государствам Восточной Европы, расположенным между Балтийским и Черным морями и граничащим с Советским Союзом, в случае агрессии против этих государств. Наконец, в-третьих, Советский Союз, Англия и Франция должны были обязаться в короткий срок установить размеры и формы военной помощи, оказываемой каждому из этих государств в обоих случаях, упомянутых выше.

Таковы были наиболее важные пункты советского предложения. Не трудно видеть коренное отличие советского предложения от британского предложения, поскольку советское предложение заключало в себе действительно эффективные меры совместного противодействия агрессии.

В течение трех недель не было никакого ответа на это предложение со стороны Английского Правительства. Это вызвало в Англии возрастающее беспокойство, вследствие чего Английскому Правительству пришлось в конце концов придумать очередной маневр для обмана общественного мнения.

8 мая в Москву поступил английский ответ, или, точнее, английские контрпредложения. Советскому Правительству снова предлагалось сделать одностороннее заявление, которым оно «обязалось бы в случае вовлечения Великобритании и Франции в военные действия во исполнение принятых ими обязательств» (перед Бельгией, Польшей, Румынией, Грецией и Турцией) «оказать немедленно содействие, если оно окажется желательным, причем род и условия, в которых предоставлялось бы это содействие, явились бы предметом соглашения».

И в этом предложении речь шла об односторонних обязательствах Советского Союза. Он должен был обязаться оказывать помощь Англии и Франции, которые со своей стороны абсолютно никаких обязательств перед Советским Союзом в отношении Прибалтийских республик на себя не брали. Таким образом, Англия предлагала поставить СССР в неравное положение, неприемлемое и недостойное для любого независимого государства.

Легко понять, что на деле английское предложение было адресовано не столько в Москву, сколько в Берлин. Немцев приглашали напасть на Советский Союз и давали им понять, что Англия и Франция сохранят нейтралитет, если только немецкое нападение будет совершено через Прибалтику.

11 мая переговоры между Советским Союзом, Англией и Францией были еще более осложнены заявлением польского посла в Москве Гржибовского о том, что «Польша не считает возможным заключение пакта о взаимопомощи с СССР...».

Разумеется, такое заявление польского представителя могло быть сделано только с ведома и одобрения правящих кругов Англии и Франции.

Поведение английских и французских представителей в переговорах в Москве носило настолько провокационный характер, что даже в правящем лагере западных держав нашлись люди, которые резко критиковали такую грубую игру. Так, летом 1939 года Ллойд Джордж выступил во французской газете «Се суар» с резкой статьей, направленной против руководителей английской политики. Касаясь причин той бесконечной канители, в которой завязли переговоры Англии и Франции с Советским Союзом, Ллойд Джордж писал, что на этот вопрос возможен лишь один ответ:

«Невиль Чемберлен, Галифакс и Джон Саймон не желают никакого соглашения с Россией».

Разумеется, то, что было ясно Ллойд Джорджу, было не менее ясно заправилам гитлеровской Германии, которые прекрасно понимали, что западные державы и не помышляют о серьезном соглашении с Советским Союзом, а преследуют совсем другую цель. Эта цель заключалась в том, чтобы подтолкнуть Гитлера к скорейшему нападению на Советский Союз, обеспечив ему как бы премию за это нападение путем создания для Советского Союза наименее благоприятных условий в случае войны с Германией.

К тому же западные державы без конца затягивали переговоры с Советским Союзом, пытаясь утопить существенные вопросы в тине мелких поправок и бесчисленных вариантов. Каждый раз, когда речь заходила о каких-либо реальных обязательствах, представители этих держав прикидывались, будто не понимают, в чем дело.

В конце мая Англия и Франция внесли новые предложения, которые кое в чем улучшали предыдущий вариант, но попрежнему оставляли открытым существенно важный для Советского Союза вопрос о гарантии трех Прибалтийских республик, расположенных на северо-западной границе Советского Союза.

Таким образом, идя, под давлением общественного мнения своих стран, на некоторые словесные уступки, правители Англии и Франции продолжали гнуть свою прежнюю линию, обставляя свои предложения такими оговорками, которые делали их заведомо неприемлемыми для Советского Союза.

Поведение англо-французских представителей во время переговоров в Москве было настолько нетерпимым, что В. М. Молотов должен был 27 мая 1939 года заявить английскому послу Смидсу и французскому поверенному в делах Пайару, что представленный ими проект соглашения об оказании совместного противодействия агрессору в Европе не содержит плана организации эффективной взаимопомощи СССР, Англии и Франции и даже не свидетельствует о серьезной заинтересованности Английского и Французского Правительств в соответствующем пакте с Советским Союзом. При этом было прямо заявлено, что англо-французское предложение наводит на мысль, что Правительства Англии и Франции не столько заинтересованы в самом пакте, сколько в разговорах о нем. Возможно, что эти разговоры и нужны Англии и Франции для каких-то целей. Советскому Правительству эти цели неизвестны. Советское Правительство заинтересовано не в разговорах о пакте, а в организации действенной взаимопомощи СССР, Англии и Франции против агрессии в Европе. Англо-французские представители были предупреждены, что Советское Правительство не намерено участвовать в разговорах о пакте, целей которых СССР не знает, и что такие разговоры Английское и Французское Правительства могут вести с более подходящими, чем СССР, партнерами.

Московские переговоры затягивались бесконечно. Причины такой недопустимой затяжки переговоров выболтал лондонский «Таймс», который писал: «Быстрый и решительный союз с Россией может помешать другим переговорам...»*) «Таймс», говоря о «других переговорах», имел, очевидно, в виду переговоры Роберта Хадсона, министра по делам заморской торговли, с доктором Гельмутом Вольтатом, экономическим советником Гитлера, по вопросу о возможности английского займа гитлеровской Германии в весьма крупной сумме, о чем речь будет впереди.

Кроме того, как известно, в день, когда гитлеровская армия вступила в Прагу, по сообщению печати, делегация федерации английской промышленности вела в Дюссельдорфе переговоры о заключении широкого соглашения с немецкой крупной промышленностью.

Обращало на себя внимание и то обстоятельство, что ведение переговоров от имени Великобритании в Москве было поручено второстепенным лицам, в то время как для переговоров с Гитлером выезжал из Англии в Германию сам Чемберлен и притом неоднократно. Важно отметить также и то, что английский представитель Стрэнг для переговоров с СССР не имел полномочий для подписания каких-либо соглашений с Советским Союзом.

Ввиду требования Советского Союза перейти к конкретным переговорам относительно мер борьбы против возможного агрессора, Правительства Англии и Франции должны были согласиться послать в Москву свои военные миссии. Однако, эти миссии необычно долго добирались до Москвы, а когда они приехали, то оказалось, что составлены они из второстепенных лиц, не имеющих к тому же полномочий для подписания какого-либо соглашения. В этих условиях военные переговоры оказались столь же бесплодными, как и политические.

Военные миссии западных держав сразу же показали, что они и не желают серьезно разговаривать о средствах взаимной помощи в случае агрессии Германии. Советская военная миссия исходила из того, что СССР, не имея общей границы с Германией, может оказать помощь Англии, Франции, Польше, в случае возникновения войны, лишь при условии пропуска советских войск через польскую территорию. Однако, Польское Правительство заявило, что оно не примет военной помощи со стороны Советского Союза, показав этим, что оно опасается усиления Советского Союза больше, чем гитлеровской агрессии. Позицию Польши поддержали как английская, так и французская миссии.

В ходе военных переговоров был поставлен также вопрос о количестве вооруженных сил, которые должны быть немедленно выставлены участниками соглашения, в случае агрессии. Тогда англичане назвали смехотворную цифру, заявив, что они могут выставить 5 пехотных и 1 механизированную дивизии. И это англичане предложили в то время, когда Советский Союз заявил о своей готовности выставить на фронт против агрессора 136 дивизий, 5 тысяч средних и тяжелых орудий, до 10 тысяч танков и танкеток, свыше 5 тысяч боевых самолетов и т. д. Из этого видно, насколько несерьезно Английское Правительство отнеслось к переговорам о заключении военного соглашения с СССР.

Указанных выше данных достаточно для того, чтобы подтвердить тот вывод, который сам собой напрашивается, а вывод этот состоит в том, что:

1. Советское Правительство на всем протяжении переговоров с исключительным терпением добивалось того, чтобы обеспечить договоренность с Англией и Францией о взаимной помощи против агрессора на равноправных началах и при условии, что взаимная помощь будет действительно эффективной, то-есть, что заключению политического договора будет сопутствовать подписание военной конвенции, устанавливающей размеры, формы и сроки помощи, ибо весь предыдущий ход событий достаточно ясно показал, что только такое соглашение могло бы быть эффективным и способно было бы образумить гитлеровского агрессора, избалованного полной безнаказанностью и попустительством западных держав на протяжении многих лет.

2. Поведение Англии и Франции в ходе переговоров с Советским Союзом полностью подтвердило, что ни о каком серьезном соглашении с СССР они и не помышляют, ибо политика Англии и Франции направлялась другими целями, не имеющими ничего общего с интересами мира и борьбы с агрессией.

3. Коварный замысел англо-французской политики заключался в том, чтобы дать понять Гитлеру, что у СССР нет союзников, что СССР изолирован, что Гитлер может напасть на СССР, не рискуя встретиться с противодействием со стороны Англии и Франции.

Ввиду этого не приходится удивляться тому, что англо-франко-советские переговоры закончились провалом.

Этот провал был, конечно, не случайным. Становилось все более очевидным, что срыв переговоров был заранее запланирован представителями западных держав в их двойной игре. Дело в том, что наряду с открытыми переговорами с СССР **англичане вели закулисные переговоры с Германией и этим последним они придавали несравненно большее значение.**

Если своими переговорами в Москве правящие круги западных держав стремились прежде всего усыпить бдительность общественного мнения своих стран, обмануть народы, втягиваемые в войну, то переговоры с гитлеровцами носили другой характер.

Программа англо-германских переговоров была достаточно ясно сформулирована министром иностранных дел Англии Галифаксом, который обращался к гитлеровской Германии с недвусмысленными призывами в то самое время, когда его чиновники продолжали вести переговоры в Москве. 29 июня 1939 года в речи на банкете в Королевском институте международных сношений Галифакс выразил готовность договориться с Германией по всем вопросам, «внушающим миру тревогу». Он говорил:

«В такого рода новой атмосфере мы могли бы обсудить колониальную проблему, вопрос о сырье, о торговых барьерах, о «жизненном пространстве», об ограничении вооружений и все другие вопросы, затрагивающие европейцев».*)

Если вспомнить, как трактовала проблему «жизненного пространства» близкая к Галифаксу консервативная газета «Дейли мейл» еще в 1933 году, предлагая гитлеровцам отхватить от СССР «жизненное пространство», то не остается ни малейшего сомнения в действительном смысле заявления Галифакса. Это было открытое предложение договориться о разделе мира и сфер влияния, обращенное к гитлеровской Германии, предложение решить все вопросы без Советского Союза и главным образом за счет Советского Союза.

Еще в июне 1939 года представители Англии начали в строгой тайне переговоры с Германией через приехавшего в Лондон уполномоченного Гитлера по четырехлетнему плану Вольтата. С ним беседовали английский министр по делам заморской торговли Хадсон и ближайший советник Чемберлена Г. Вильсон. Содержание этих июньских переговоров пока еще погребено в тайниках дипломатических архивов. Но в июле Вольтат вторично посетил Лондон, и переговоры были возобновлены. Содержание этого второго тура переговоров теперь известно из имеющихся в распоряжении Советского Правительства германских трофейных документов, которые вскоре увидят свет.

Хадсон и Г. Вильсон предложили Вольтату, а затем германскому послу в Лондоне Дирксену начать секретные переговоры о заключении широкого соглашения, которое включило бы в себя соглашение о разделе сфер влияния в мировом масштабе и об устранении «убийственной конкуренции на общих рынках». При этом предусматривалось предоставление Германии преобладающего влияния в Юго-Восточной Европе. Дирксен в своем донесении германскому министерству иностранных дел от 21 июля 1939 года указывал, что программа, обсуждавшаяся Вольтатом и Вильсоном, охватывала политические, военные и экономические положения. Среди политических положений отводилось особое место, наряду с пактом о ненападении, пакту о невмешательстве, который должен был включать «разграничение жизненных пространств между великими державами, особенно же между Англией и Германией» **).

При обсуждении вопросов, связанных с заключением этих двух пактов, английские представители обещали, что в случае подписания этих пактов Англия откажется от только-что представленных ею гарантий Польше.

Данцигский вопрос, как и вопрос о Польском коридоре, англичане готовы были в случае заключения англо-германского соглашения предоставить немцам решать с Польшей один на один, обязавшись не вмешиваться в их разрешение.

Далее, и это также документально подтверждается донесениями Дирксена, которые вскоре будут опубликованы, Вильсон подтвердил, что в случае заключения указанных выше пактов между Англией и Германией, английская гарантийная политика будет фактически ликвидирована.

«Тогда Польша,—отмечает по этому поводу в своем донесении Дирксен,—была бы, так сказать, оставлена в одиночестве лицом к лицу с Германией».

Все это означало, что правители Англии были готовы выдать Польшу на растерзание Гитлеру в то самое время, когда еще не обсохли чернила, которыми были подписаны английские гарантии Польше.

Вместе с тем, в случае заключения англо-германского соглашения была бы достигнута цель, которую ставили перед собой Англия и Франция, начиная переговоры с Советским Союзом, и была бы еще более облегчена возможность ускорения столкновения между Германией и СССР.

Наконец, политическое соглашение между Англией и Германией предполагалось дополнить экономическим соглашением, включающим в себя тайную сделку по колониальным вопросам, по распределению сырья, по разделу рынков, а также о крупном английском займе для Германии.

Итак, правителям Англии рисовалась заманчивая картина прочного соглашения с Германией и так называемая «канализация» германской агрессии на Восток против недавно «гарантированной» ими Польши и против Советского Союза.

Удивительно ли, что клеветники и фальсификаторы истории тщательно замалчивают и пытаются скрыть эти факты, имеющие решающее значение для понимания той обстановки, в которой война становилась, таким образом, неизбежной.

К этому времени не могло быть уже никаких сомнений в том, что Англия и Франция не только не были намерены всерьез что-либо предпринять для того, чтобы помешать гитлеровской Германии развязать войну, но, наоборот, делали все от них зависящее, чтобы методами тайных сговоров и сделок, методами всевозможных провокаций натравить гитлеровскую Германию на Советский Союз.

Никаким фальшивомонетчикам не удастся выкинуть ни из истории, ни из сознания народов тот решающий факт, что в этих условиях выбор, стоявший перед Советским Союзом, был таков:

Либо принять в целях самообороны сделанное Германией предложение о заключении договора о ненападении и тем самым обеспечить Советскому Союзу продление мира на известный срок, который мог быть использован Советским государством в целях лучшей подготовки своих сил для отпора нападению агрессора,

либо отклонить предложение Германии насчет пакта о ненападении и тем самым позволить провокаторам войны из лагеря западных держав немедленно втравить Советский Союз в вооруженный конфликт с Германией в совершенно невыгодной для Советского Союза обстановке, при условии полной его изоляции.

В этой обстановке Советское Правительство оказалось вынужденным сделать свой выбор и заключить с Германией пакт о ненападении.

Этот выбор явился дальновидным и мудрым шагом советской внешней политики при создавшейся тогда обстановке. Этот шаг Советского Правительства в огромной степени предопределил благоприятный для Советского Союза и для всех свободолюбивых народов исход второй мировой войны.

Было бы грубой клеветой утверждать, что заключение пакта с гитлеровцами входило в план внешней политики СССР. Наоборот, СССР все время стремился к тому, чтобы иметь соглашение с западными неагрессивными государствами против немецко-итальянских агрессоров в целях осуществления коллективной безопасности на началах равенства. Но соглашение есть обоюдный акт. Если СССР добивался соглашения о борьбе с агрессией, то Англия и Франция систематически отвергали его, предпочитая вести политику изоляции СССР, политику уступок агрессорам, политику направления агрессии на восток, против СССР. Соединенные Штаты Америки не только не противодействовали такой пагубной политике, а, наоборот, всячески поддерживали ее. Что касается американских миллиардеров, то они продолжали вкладывать свои капиталы в немецкую тяжелую промышленность, помогали немцам развернуть свою военную промышленность и вооружали, таким образом, немецкую агрессию, как бы приговаривая: «Воюйте, господа европейцы, на здоровье, воюйте с божьей помощью, а мы, скромные американские миллиардеры, будем наживаться на вашей войне, зашибая сотни миллионов долларов сверхприбылей».

Понятно, что при таком положении дел в Европе Советскому Союзу оставался один выход: принять предложения немцев о пакте. Это был все же лучший выход из всех возможных выходов.

Как в 1918 году, ввиду враждебной политики западных держав, Советский Союз оказался вынужденным заключить Брестский мир с немцами, так и теперь, в 1939 году, через 20 лет после Брестского мира, Советский Союз оказался вынужденным заключить пакт с немцами, ввиду той же враждебной политики Англии и Франции.

Разговоры всякого рода клеветников о том, что СССР все же не должен был позволить себе пойти на пакт с немцами, нельзя рассматривать иначе, как смехотворные. Почему Польша, имея союзников в лице Англии и Франции, могла пойти на пакт с немцами о ненападении в 1934 году, а Советский Союз, находившийся в менее благоприятных условиях, не мог пойти на такой пакт в 1939 году? Почему Англия и Франция, представлявшие господствующую силу в Европе, могли пойти на совместную с немцами декларацию о ненападении в 1938 году, а Советский Союз, изолированный благодаря враждебной политике Англии и Франции, не мог пойти на пакт с немцами?

Разве это не факт, что из всех неагрессивных больших держав Европы Советский Союз был последней державой, которая пошла на пакт с немцами?

Конечно, фальсификаторы истории и прочие реакционеры недовольны тем, что Советскому Союзу удалось умело использовать советско-немецкий пакт в целях укрепления своей обороны, что ему удалось раздвинуть свои границы далеко на запад и преградить путь беспрепятственному продвижению немецкой агрессии на восток, что гитлеровским войскам пришлось начать свое наступление на восток не с линии Нарва—Минск—Киев, а с линии, проходившей на сотни километров западнее, что СССР не истек кровью в Отечественной войне, а вышел из войны победителем. Но это недовольство относится уже к области бессильной злобы провалившихся политиков.

Злобное недовольство этих господ можно рассматривать лишь как демонстрацию того несомненного факта, что политика Советского Союза была и остается правильной политикой.

(Продолжение следует)

СОВЕТСКОЕ ИНФОРМАЦИОННОЕ БЮРО

---

*) Записка Дирксена «О развитии политических отношений между Германией и Англией за время моего служебного пребывания в Лондоне», составленная в сентябре 1939 г.

*) См. доклад В. М. Молотова на III сессии Верховного Совета СССР 31. V. 1939 г.

*) Сейерс и Кан «Тайная война против Советской России». Москва, 1947 г., стр. 371.

*) «Речи по международной политике лорда Галифакса», Оксфорд, Лондон, 1940 г., стр. 296.

**) Записка германского посла в Англии Дирксена от 21 июля 1939 г., архив Герм. мин. ин. дел.

Партийная жизнь

Партийная информация

Партийная информация — один из важных участков внутрипартийной работы.

Для того, чтобы правильно руководить, партийный комитет должен знать, что происходит на местах, что и как делается для выполнения директив партии и правительства, что мешает осуществлению партийных решений. От этого во многом зависит успех работы.

В районе имени Берия сосредоточены основные республиканские учреждения. От их четкой, оперативной работы во многом зависит деятельность подчиненных им организаций. Однако в работе аппарата министерств и учреждений еще не ликвидированы недочеты, которые мешают выполнению стоящих перед ними задач. Имеют место факты несвоевременного принятия мер по заявлениям и жалобам трудящихся, нарушения финансовой и штатной дисциплины, затягивание решения важных вопросов.

Наличие всех этих недочетов во многом об'ясняется тем, что секретари партийных организаций этих учреждений забывают подчас требования, пред'являемые к ним Уставом ВКП(б).

Согласно требованию Устава ВКП(б), партийные организации министерств и учреждений обязаны сигнализировать о недочетах в работе учреждений, отмечать недостатки в работе министерства и его отдельных работников и направлять свои материалы и соображения вышестоящим партийным органам.

Однако это уставное требование некоторыми партийными организациями района выполняется неудовлетворительно.

В течение нескольких лет в Институте усовершенствования врачей орудовала группа растратчиков, которой удалось присвоить 900.000 рублей. Все это прошло мимо внимания коммунистов. Партийная организация узнала об этом лишь тогда, когда виновные уже были привлечены к ответственности. Между тем факты говорят о том, что, прислушиваясь к сигналам с мест, тщательно сопоставляя факты, коммунисты могли бы выявить эти преступления значительно раньше.

Неудовлетворительная постановка массово-политической и воспитательной работы в Грузинском театре юного зрителя привела к тому, что там имели место неэтичные поступки отдельных актеров, в том числе и комсомольцев. Партбюро не только не реагировало на них должным образом, но и не сообщило своевременно райкому партии о положении в коллективе театра.

В некоторых партийных организациях плохо поставлена политико-воспитательная работа среди интеллигенции. Отдельные товарищи, как коммунисты, так и беспартийные, из Союза писателей и театра имени Руставели, не заботятся о повышении своего идейно-политического уровня, допускают иногда невыдержанность в быту. Партийные же организации, на глазах которых происходило все это, не считали нужным принять меры воздействия, не сигнализировали своевременно обо всем этом в райком.

Перед районной партийной организацией стоят весьма важные и ответственные задачи: решительно улучшить повседневное партийное руководство работой аппарата министерств и учреждений, поднять на должный уровень идеологическую работу среди партийного, советского и хозяйственного актива, интеллигенции и творческих работников.

Для успешного осуществления этих задач большое значение имеет правильная постановка партийной информации. Плохая постановка информации является одной из основных причин несвоевременного реагирования на ошибки и недостатки.

Известно, с каким трудом ликвидируются недочеты, если они обнаружены с опозданием. Гораздо легче исправлять те или иные ошибки, когда они выявляются своевременно.

Информация должна быть действенной. Это значит, что нужно информировать вышестоящие партийные органы не только о самом факте, но и о том, как реагировала партийная организация на этот факт, что сделала она для устранения существующего недостатка, какая помощь требуется от вышестоящих органов.

Секретарь первичной партийной организации должен лично систематически информировать райком партии о жизни и работе партийной организации, о проведении хозяйственно-политических кампаний, о результатах изучения настроений в коллективе. Он должен сообщать не только о том, как проходят собрания, но и о том, какие вопросы задаются агитаторам, докладчикам, руководящим работникам, что интересует рабочих и служащих, с какими жалобами обращаются они к секретарю партийной организации и председателю месткома. К сожалению, это усвоено далеко не всеми. Многие секретари партийных организаций приходят в райком лишь по вызову.

Серьезным недочетом является и то, что некоторые секретари ограничиваются лишь сообщением отрицательных фактов. Нельзя забывать о том, что необходимо обобщать ценный опыт партийной, советской и хозяйственной деятельности.

Основным источником партийной информации является личная и постоянная связь секретаря партийной организации с массой. Кроме того, секретарь партийной организации может использовать и другие источники. Например: информации отдельных коммунистов, работающих в разных отделах и управлениях, членов партбюро, общие собрания рабочих и служащих, партийные собрания, производственные совещания, митинги, доклады, беседы агитаторов, стенные газеты и отдельные совещания. Эти источники информации используются все еще недостаточно.

Необходимо также обратить серьезное внимание и на постановку информации сверху вниз, т. е. информирование райкомом первичных парторганизаций для того, чтобы они могли лучше ориентироваться в своих очередных задачах.

На-днях в райкоме было проведено совещание. Секретари партийных организаций получили конкретные указания о постановке партийной информации. Участники совещания выдвинули немало дельных конкретных предложений, направленных на обеспечение систематической информации и всестороннего улучшения партийно-политической работы в первичных партийных организациях района.

В. ВАДАЧКОРИЯ,
секретарь райкома КП(б) Грузии района имени Берия.

Руководство партгруппами

В цехах ватной фабрики созданы четыре партийных группы. В электромеханическом цехе и в управлении фабрики их возглавляют коммунисты тт. Бойко и Генебадзе. На собраниях этих партгрупп часто обсуждаются злободневные вопросы партийной работы. Коммунисты здесь—вожаки масс, инициаторы социалистического соревнования, борьбы за укрепление трудовой дисциплины.

К сожалению, не так работают партгруппы ведущих производственных цехов—ватного и гигроскопического. Они бездействуют.

Бюро партийной организации фабрики мало уделяет внимания партийным группам. За весь прошлый год партийное бюро лишь один раз обсудило вопрос о работе партийных групп.

Кировский райком партии указал первичной партийной организации фабрики на плохое руководство работой групп и обязал ее регулярно созывать инструктивные совещания партгруппоргов, организовать обмен опытом их работы, заслушивать их на заседаниях партийного бюро, на партийных собраниях.

Московская чаеразвесочная фабрика имени Ленина, выпускающая чай, собранный в Грузии и переработанный на грузинских чайных фабриках, досрочно выполнила план 1947 года. На снимке: комсомолка-стахановка З. Фомина за упаковкой чая.

Фото В. Егорова и В. Соболева. Фотохроника ТАСС.

ПО СТРАНИЦАМ МЕСТНЫХ ГАЗЕТ

ПОЧИН СЕЛЬСКОЙ ИНТЕЛЛИГЕНЦИИ

В селе Енисели состоялось собрание местной интеллигенции, обсудившее вопрос о помощи сельской читальне. Собрание решило провести сбор книг для пополнения книжного фонда читальни.

Решение нашло горячий отклик. В короткий срок было собрано и передано читальне 700 книг.

(«Ленинури гзит»).

КОЛХОЗНЫЕ БАНИ

В селах Кутаисского района широко развернулось строительство колхозных бань. Бани строят колхозы «Комунари» села Сакулиа, «Цинсвла» села Гегути, «Ленинис гзит» села Кведа-Симонети, «Ахали набиджи» села Годогани.

К строительству бань в этом году приступят колхозы им. Ворошилова села Ошквити, им. XVII партс'езда села Нахширгеле, им. Калинина села Меквена.

(«Симартле»).

КОТЕЛЬЩИК-НОВАТОР

Бригадир котельщиков центральных электро-механических мастерских треста «Ткварчелуголь» тов. А. Патенко—автор ряда рационализаторских предложений и изобретений. В последнее время он разработал и внедрил два приспособления, упростившие и ускорившие выполнение заказов шахт и воздушной канатной дороги. Он сконструировал пресс для изготовления стрелочных переводов. С внедрением этого предложения выпуск деталей возрос на 30 процентов.

Прежде не был налажен выпуск эластичных переводов для подвесного вагонного парка канатной дороги. Тов. Патенко предложил приспособление, которое дало возможность включить этот заказ канатчиков в номенклатуру продукции мастерских.

(«Ткварчельский горняк»)

20 тысяч пудов рыбы сверх плана

На-днях в Тбилиси получен приказ министра рыбной промышленности западных районов СССР тов. А. Ишкова о награждении большой группы колхозников-рыбаков и руководителей рыболовецкой колхозной системы Грузии значками «Отличник социалистического соревнования Министерства рыбной промышленности западных районов СССР» и похвальными грамотами.

Рыболовецкие колхозы Грузии, обязавшиеся выполнить годовой план добычи рыбы 1947 года к 7 ноября, досрочно выполнили это обязательство. К 1 ноября государству было сдано свыше 20 тысяч пудов рыбы сверх плана.

В январе этого года рыболовецкие колхозы республики выловили на 6 процентов больше рыбы, чем в январе прошлого года.

НЕОТЛОЖНЫЕ ЗАДАЧИ ПОДГОТОВКИ К ВЕСНЕ

В районах Грузии широко развернулась подготовка к весне. Колхозники и рабочие совхозов закладывают основы высокого урожая третьего года послевоенной пятилетки.

Редакция «Зари Востока» обратилась к начальникам и главным агрономам отраслевых Управлений Министерства сельского хозяйства Грузинской ССР с просьбой сообщить о ходе сельскохозяйственных работ и ближайших задачах колхозов и совхозов в выращивании высоких урожаев.

Соревнование чаеводов

Начальник Управления чая
М. ДОЛАБЕРИДЗЕ

Обращение передовых чаеводов о развертывании социалистического соревнования за высокий урожай чайного листа широко подхвачено во всех чаеводческих районах. В соревнование включились все колхозы и совхозы, десятки тысяч чаеводов. Работы на плантациях идут полным ходом.

Главное сейчас состоит в том, чтобы хорошо обработать почву, которая должна быть перекопана на глубину не менее 15 сантиметров и разрыхлена. К 10 февраля уже перекопано 17.925 гектаров—на 10.000 гектаров больше, чем в прошлом году.

Вместе с этим проводится ремонт чайных плантаций. Весной в чаеводческих районах надо отремонтировать более 7 миллионов погонных метров плантаций. К началу февраля план ремонта уже был выполнен более чем на 25 процентов, тогда как в прошлом году к этому времени ремонт даже не начинался.

На-днях колхозы и совхозы приступят к подрезке и формовке чайных кустов. Это—очень важное агротехническое мероприятие, направленное на повышение урожайности плантаций. Оставшееся до начала формовки и подрезки время должно быть использовано на организацию краткосрочных курсов подготовки подрезчиков и формовщиков чайных кустов с тем, чтобы обеспечить своевременное и высококачественное проведение этой работы.

В прошлом году сбор чайного листа начался на 15—20 дней раньше обычного. Условия погоды в нынешнем году дают все основания полагать, что чайные кусты и в этом году начнут вегетировать рано. Это говорит о том, что уже сейчас надо подготовиться к сбору урожая. Во всех колхозах и совхозах необходимо подготовить корзины, ящики для перевозки листа, отремонтировать весы, привести в порядок дороги, соединяющие плантации с чайными фабриками.

Большое внимание должно быть уделено закладке чайных плантаций. Срок окончания закладки — 1 апреля. Эта работа уже началась, но проходит недостаточными темпами. Необходимо усилить перекопку и рыхление почвы и как можно быстрее производить сев.

На цитрусовых плантациях

Главный агроном Управления цитрусовых культур
Д. ЦКИТИШВИЛИ

Сейчас в субтропических районах идет лечение цитрусовых насаждений. Это очень важная работа, от успешного выполнения которой в значительной степени зависит урожай нынешнего года.

Лечению масляной эмульсией подлежат все цитрусовые насаждения. Оно проводится для уничтожения щитовки и других вредителей. Лечение деревьев масляной эмульсией проходит гораздо организованнее, чем в прошлом году.

Одновременно в колхозах и совхозах ведется борьба с карантинным вредителем — японской палочковидной щитовкой, очаги которого находятся в Аджарии и Потийском районе. Все деревья фумигируются. Этот способ обеспечивает полное уничтожение вредителя.

Успешное проведение фумигации требует большого внимания со стороны правлений колхозов, директоров совхозов и местных организаций. В некоторых местах не создано достаточное число специализированных бригад для проведения фумигации. Необходимо увеличить число этих бригад, снабдив их палатками и ядоматериалами.

В первых числах марта начнется посадка новых апельсиновых и лимонных плантаций. Весной должно быть посажено 1.190 гектаров. Почва для посадок подготовлена. Сейчас нужно приступить к копке посадочных ям и внести в них навозные удобрения. Вместе с тем необходимо заложить вокруг новых плантаций ветрозащитные полосы, провести водоотводную и дренажную сеть, очистить участки от пней и остатков выкорчеванных кустарников.

В колхозных и совхозных питомниках нужно отобрать для посадок хорошо развитые стандартные саженцы.

Под цитрусовые культуры весной должно быть внесено 189.000 тонн местных удобрений. Между тем, заготовка удобрений проходит неудовлетворительно. Работа эта не терпит отлагательства. Местные удобрения должны быть внесены в почву во время перекопки, которая уже началась и закончится 25 марта.

В прошлые годы перекопка почвы цитрусовых насаждений производилась только в приствольных кругах деревьев. Это не давало достаточного эффекта в повышении урожайности. В нынешнем году надо провести сплошную перекопку почвы всех плантаций. На равнинных участках и на склонах 10—15 градусов проводится сплошная перекопка, а на террасированных участках—на площадках террас.

Государство обеспечило цитрусовые плантации необходимым количеством минеральных удобрений. Колхозы и совхозы должны вывезти со складов Сельхозснаба эти удобрения и внести их в почву. Ни одно цитрусовое дерево нельзя оставить без минеральных удобрений.

За высокий урожай зерна

Начальник Управления зерновых и масличных культур
Г. ГОГИЧАИШВИЛИ

В минувшем году колхозы Грузии получили обильный урожай зерновых культур. Государству сдано на 8.700 тонн зерна больше, чем в 1946 году. Задача состоит в том, чтобы в нынешнем году получить еще больший урожай. Основы этого урожая закладываются уже сейчас.

Во всех колхозах широко развернулась подготовка к весеннему севу. Идет очистка семян, ремонт сельскохозяйственного инвентаря, вывозка удобрений. Во всех низменных районах проводится пахота, отдельные колхозы приступили к севу. Эти работы идут значительно лучше, чем в прошлом году. К 10 февраля уже подготовлено 21.238 гектаров для сева яровых—на 17.000 гектаров больше, чем в прошлом году.

Наряду со своевременной подготовкой и проведением весеннего сева колхозники уже сейчас должны подумать об уходе за озимыми посевами, которые занимают у нас большую площадь. Благоприятная погода способствует нормальному и быстрому росту озимых колосовых. В связи с этим во всех хозяйствах необходимо установить наблюдение за полями озимых и при первой же возможности, когда это позволит состояние почвы, приступить к боронованию.

Своевременное боронование в нынешнем году приобретает особое значение для получения высокого урожая, ибо за зиму было мало осадков и нужно сохранить в почве как можно больше влаги.

В прошлом году многие колхозы Кварельского, Болнисского, Марнеульского и других районов получили хороший урожай колосовых. Расширились ряды мастеров высоких урожаев. Их опыт надо сделать достоянием остальных. Правления колхозов, работники отделов сельского хозяйства райисполкомов и агрономы обязаны обобщать этот опыт, вести дело к тому, чтобы получить высокие урожаи не на отдельных участках, а на больших массивах. Для этого имеются все возможности. Колхозы располагают достаточным количеством семян, удобрениями, сельскохозяйственными орудиями и инвентарем.

Закрепить успехи виноградарей

Главный агроном Управления виноградарства
А. МЕГРЕЛИДЗЕ

Работы на виноградниках сейчас в разгаре. Колхозники вносят удобрения, перекапывают почву, готовят колья. Вместе с этим идет подготовка почвы для закладки новых виноградников.

Все эти работы проходят значительно лучше и быстрее, чем в прошлом году.

В нынешнем году в виноградарских районах проведена большая работа по правильной организации труда. Во всех колхозах созданы бригады и звенья, за которыми закреплены отдельные участки. Внутри звеньев каждому колхознику отведено определенное количество виноградных лоз, за состояние которых и за урожайность он несет ответственность. Такая организация труда помогла успешно выполнить ряд работ по уходу за почвой и лозами.

В Каспском, Гурджаанском, Горийском, Орджоникидзевском, Зестафонском, Маяковском, Сачхерском, Амбролаурском районах почти все колхозы провели закрепление виноградников за бригадами, звеньями и колхозниками.

Особенно успешно проходят работы на виноградниках колхозов Каспского района, которые уже закончили зимнюю перекопку почвы и внесение удобрений.

Для получения высокого урожая необходимо провести ряд агротехнических мероприятий—внести на виноградники удобрения, перекопать почву, произвести четыре мотыжения и культивацию, четыре раза лечить лозы бордосской жидкостью и три раза опылить их серой. Кроме того нужно провести и так называемые зеленые операции.

В Грузии имеются многочисленные кадры мастеров высокого урожая винограда, есть целые хозяйства, получающие из года в год обильный урожай.

В прошлом году колхоз имени **Сталина** Зестафонского района получил с гектара 62 центнера винограда, колхоз имени Микояна этого же района—72 центнера. Колхоз имени Берия Маяковского района, колхоз имени **Сталина** Ванского района и ряд других в прошлом году получили обильный урожай. Опыт этих передовых колхозов показывает, какими большими возможностями мы располагаем для дальнейшего развития виноградарства.

Дадим стране больше табака

Старший агроном Управления табаководства
С. ПИПИНОВ

Табаководы Грузии имеют все основания гордиться успехами истекшего года. В 1947 году государству сдано на 3.700 тонн табака больше, чем в 1946 году. Но эти успехи не успокаивают табаководов. Идет борьба за получение в нынешнем году еще большего урожая.

Осенью во всех рассадниках была подготовлена почва, подвезены навозные удобрения. Отремонтировано и остеклено более 2.000 квадратных метров парниковых рам. Помимо сева, проводимого сейчас в парниках, колхозы провели подзимний сев табака на площади 59.430 квадратных метров, выполнив план на 126 процентов. Подзимний сев даст возможность получить здоровую крепкую рассаду и на 10—12 дней раньше обычного начать посадку.

Уже начался сев табачных семян в парниках и открытых грядах. Полученная рассада обеспечит площади, отведенные под табак.

Срок окончания сева табачных семян в парники и открытые гряды—1 апреля. Колхозы имеют все возможности во-время закончить эту работу.

С первых же дней сева нужно тщательно ухаживать за рассадным хозяйством — организовать поливы, проветривать парники. Большое внимание надо уделить борьбе с болезнями и вредителями рассады. Опыт передовых табаководческих колхозов, таких, как «Шрома» и имени Орджоникидзе Лагодехского района, ряда колхозов Гагрского района и других, в выращивании хорошей рассады надо широко распространять.

Табаководческие колхозы районов Восточной Грузии посадку табака ведут по зяби. Эти колхозы обязаны развернуть боронование, а перед севом хорошо прокультивировать почву.

Правильная организация труда имеет огромное значение в получении высокого урожая. 80 процентов всей площади табачных плантаций закреплено за отдельными колхозниками, которые ведут на своих участках все работы, начиная от предпосевной обработки почвы и кончая сдачей табака государству. Задача состоит в том, чтобы индивидуальное закрепление отдельных участков провести полностью во всех колхозах.

Задачи свекловодов

Главный агроном Управления технических культур
С. МИКАДЗЕ

В прошлом году, несмотря на сильную засуху, которой подверглись все районы свеклосеяния Грузии, многие колхозы, бригады и звенья сумели получить большой урожай. В селении Квемо-Гоми Каспского района звено Героя Социалистического Труда Софии Маридашвили получило с гектара свыше 1.200 центнеров свеклы. Высокий урожай собран на плантации колхоза имени Махарадзе Сталинирского района. Звено Тамары Мегрелишвили в колхозе селения Квемо-Халти Горийского района получило около 1.000 центнеров свеклы с гектара.

Передовые свекловоды добились успеха на основе высокой агротехники, а главное —путем сохранения влаги в почве.

Зимой нынешнего года не было достаточного количества осадков. Отсюда задача—уже сейчас бороться за то, чтобы сохранить в почве как можно больше влаги. Этого можно достичь путем тщательной обработки зяби, которая поднята во всех свеклосеющих колхозах.

Ранней весной, как только почва подсохнет, надо пробороновать ее. Сев необходимо провести одновременно с тщательной предпосевной обработкой почвы. Это делается для того, чтобы заделать семена во влажную почву. Но этим не ограничивается работа по сохранению влаги. Вслед за посевом колхозники обязаны произвести укатывание почвы. Укатывание способствует более плотной заделке семян в почве и ускорит появление всходов.

На поливных участках Горийского, Каспского, Карельского, Сталинирского, Ленингорского, Знаурского и других районов уже сейчас надо подготовить оросительную сеть и обеспечить пуск воды на плантации через 8—10 дней после сева.

Помимо всего этого необходимо своевременно внести в почву минеральные и органические удобрения.

Пламенный революционер

11 лет со дня смерти Г. К. Орджоникидзе

11 лет назад оборвалась жизнь одного из выдающихся деятелей большевистской партии и Советского государства, крупнейшего организатора социалистической индустрии эпохи первых сталинских пятилеток, пламенного борца за счастье трудового народа — Григория Константиновича Орджоникидзе.

Бесстрашный в борьбе, стойкий, принципиальный, безупречно чистый, он принадлежал к старой ленинско-сталинской гвардии и всю свою яркую, героическую жизнь, до конца посвятил делу рабочего класса, победе коммунизма.

Его, человека большого сердца и личного обаяния, знала вся наша страна. Миллионы людей с особой сердечной теплотой называли его «товарищ Серго» — по имени, с которым он вошел в революционное движение.

Серго Орджоникидзе вступил в партию большевиков в 1903 году и с того времени до последнего своего часа мужественно и честно нес великое знамя **Ленина—Сталина.** Он 30 с лишним лет работал под непосредственным руководством товарища **Сталина,** будучи его ближайшим учеником и соратником.

17-ти лет, став на трудный путь профессионального революционера в царской России, Серго прошел большую школу борьбы и побед. Смело, самоотверженно он шел на выполнение ответственных заданий партии, директив **Ленина** и **Сталина.** Никогда не отступая перед трудностями, он преодолевал всякие препятствия, вкладывая в дело самозабвенный труд, неиссякаемую энергию, находясь в постоянном действии, в вечном творческом горении.

В суровом подполье, на фронтах гражданской войны, в сплочении народов Закавказья, в боях за единство партии и чистоту ее рядов, на строительстве тяжелой промышленности — всюду и везде его работа отмечена беззаветной преданностью идеям ленинизма, вдохновением, страстностью и настойчивостью большевика.

Кипучая революционная деятельность Серго в годы царизма неоднократно прерывалась тюрьмой, каторгой, ссылкой. Ни тифлисская, батумская, сухумская, бакинская тюрьмы, ни Шлиссельбургская крепость, ни якутская ссылка, в которых он провел почти 8 лет, не могли сломить его духа и непреклонности.

В годы реакции, работая среди бакинских рабочих, он сидел вместе с товарищем **Сталиным** в одной камере Баиловской тюрьмы.

Серго учился в организованной **Лениным** партийной школе в Лонжюмо—под Парижем.

Опытный подпольщик, он, по указанию **Ленина,** провел подготовку к созыву знаменитой Пражской конференции и был избран членом ЦК партии. Выполняя ленинский наказ, он из Праги поехал к **Сталину,** в ссылку, информировать его о решениях конференции.

После падения самодержавия, Орджоникидзе приехал из далекой якутской ссылки в Петроград и снова включился в партийную работу. Он принял горячее участие в работах VI с'езда партии—с'езда подготовки Великой Октябрьской Социалистической революции. Следуя за **Сталиным,** он отстаивал его позицию — не допустить явки **Ленина** на суд буржуазного контрреволюционного Временного правительства. В дни пребывания Ильича в подполье **Сталин** послал к нему Серго для информации и получения директив.

На фронтах гражданской войны С. Орджоникидзе показал себя выдающимся военным организатором, отважным командиром и бойцом. Он непосредственно участвовал в ликвидации белых полчищ на Украине, Юго-Востоке, Северном Кавказе, в Закавказье.

Вот яркий штрих, характеризующий преданность долгу и твердость большевика-ленинца. В 1919 году, сообщая Владимиру Ильичу о тяжелом положении XI армии, Серго пишет в телеграмме: «...мы все погибнем в неравном бою, но честь своей партии не опозорим бегством».

Ленин писал: «...Серго надежнейший **военный** работник... Он вернейший и **дельнейший** революционер, я знаю его сам больше 10 лет».

Серго сыграл выдающуюся роль в занятии Баку и изгнании муссаватистов. Это о нем **Сталин** сказал: «Привет освободителю Азербайджана! Он первый вошел в Азербайджан!» Серго Орджоникидзе руководил операциями по освобождению Армении, по изгнанию меньшевиков из Грузии. 25 февраля 1921 года он сообщил **Ленину** и **Сталину** историческую радостную весть: «Над Тифлисом реет Красное знамя советской власти. Да здравствует Советская Грузия!».

Работая в Закавказье, Орджоникидзе много сил и энергии отдал укреплению сталинской дружбы народов, хозяйственному и культурному возрождению Грузии, Азербайджана, Армении.

Всегда отзывчивый, чуткий к людям, беспредельно любивший народ, Серго был беспощаден к его врагам. На посту председателя ЦКК—РКИ он со свойственной ему большой идейностью, партийной чистотой и непримиримостью разоблачал и клеймил троцкистскую нечисть, оппортунистов и двурушников.

Огромны его заслуги в создании тяжелой промышленности в нашей стране, в укреплении экономического могущества Советского государства. Он вел неутомимую борьбу за осуществление сталинского плана индустриализации, за ее высокие темпы, внедрение новейшей техники, могучий расцвет стахановского движения, против косности, рутины, застоя в производстве, в технологии.

Серго Орджоникидзе лично бывал на строительных площадках, в промышленных центрах, шел к рабочим—в цехи, на шахты, вышки. Цельность его натуры, скромность и простота притягивали сердца людей. Рабочие, ударники, стахановцы считали Орджоникидзе своим любимым командармом. Он заботливо учил, воспитывал, растил кадры хозяйственников, инженеров, строителей, конструкторов, мастеров производства, готовил их к грядущим боям и победам.

На Всесоюзном совещании стахановцев Серго произнес пророческие слова: «...никаким Гитлерам, никаким японским империалистам нечего и думать о том, чтобы посягнуть хотя бы на кусочек нашей советской земли. Это не выйдет никак!».

Действительно, не вышло! Во всемирно-исторической победе, одержанной советским народом над гитлеровской Германией и японскими империалистами, есть доля Серго. Много от его трудов в могуществе нашего народного хозяйства, в нашей передовой индустрии. Незабываемый образ пламенного борца и строителя сегодня вдохновляет советских людей в борьбе за выполнение послевоенной сталинской пятилетки в 4 года, за новый расцвет Советской Родины.

В простых, глубоких словах выразил Серго Орджоникидзе безграничную любовь и преданность учителю и вождю **И. В. Сталину:**

«После смерти Ленина, этого гениальнейшего человека, нами руководит его ближайший ученик, его сподвижник, наш товарищ, наш друг—товарищ Сталин, ставший у руля правления. Под его руководством мы одерживали и одерживаем победу за победой...

Руководителей, таких, как наш Сталин, не имеет ни одна страна!».

Славное имя пламенного революционера —борца за победу коммунизма Серго Орджоникидзе навсегда останется в памяти советских людей.

С. ЗЕРНОВ.

Приказ маршала Соколовского

БЕРЛИН, 14 февраля. (ТАСС). 12 февраля маршал Соколовский издал приказ об уточнении состава и полномочий немецкой экономической комиссии. В приказе говорится, что эта мера принимается в целях привлечения немецких демократических органов к более активному участию в восстановлении и развитии мирной экономики в советской зоне оккупации Германии.

В состав экономической комиссии входят: председатель, его два заместителя и члены комиссии—три представителя Об'единения свободных немецких профсоюзов, два представителя Об'единения комитетов крестьянской взаимопомощи, представители от Тюрингии, Саксонии, Саксонии—Ангальт, Бранденбурга, Мекленбурга и президенты немецких центральных управлений финансов, промышленности, транспорта, межзональной и внешней торговли, почты и телеграфно-телефонной связи, топлива и энергетики, торговли и снабжения, сельского хозяйства и лесоводства, труда и социального обеспечения, по переселению, статистического бюро, центральной комиссии по делам секвестра и конфискации.

На экономическую комиссию возлагается рассмотрение вопросов восстановления и развития мирной экономики советской зоны оккупации Германии и координация деятельности немецких центральных управлений по отраслям экономики.

Комиссия обязана также следить за выполнением в установленные сроки репарационных товарных поставок, а также за удовлетворением нужд советских оккупационных сил в Германии в соответствии с установленным расписанием.

Для осуществления указанных задач экономической комиссии предоставляется право принимать и издавать распоряжения и инструкции, обязательные для всех немецких органов на территории советской зоны оккупации Германии в соответствии с порядком, установленным советской военной администрацией, и проверять исполнение.

Экономическая комиссия будет действовать под контролем Советской военной администрации в Германии.

Опровержение Советской Военной Администрации в Германии

БЕРЛИН, 14 февраля. (ТАСС). Здесь опубликовано следующее опровержение Бюро Информации Советской Военной Администрации в Германии:

Агентства Рейтер, Дена и другие распространяют сообщение о секретном совещании в Берлине, которое якобы состоялось по инициативе Советского Союза между американским политическим советником Мэрфи, с одной стороны, и политическим советником маршала Соколовского, с другой, причем фамилия советского представителя не называется.

Бюро Информации Советской Военной Администрации в Германии уполномочено заявить, что это сообщение является от начала до конца вымышленным.

Реакция в Италии добивается срыва выборов

РИМ, 14 февраля. (ТАСС). Министр внутренних дел Шельба в интервью, данном газете «Джорнале д'Италиа», заявил, что 18 апреля «все будут голосовать свободно или не будут голосовать вообще». В своем интервью Шельба допустил грубые, клеветнические выпады по адресу итальянской компартии, утверждая, будто «оружие, которое постоянно находит полиция, принадлежит людям, записанным в компартию». Шельба оправдывал увеличение контингентов полиции «необходимостью, диктуемой требованиями охраны порядка».

«После увеличения контингентов полиции,—сказал он,—я считаю, что правительство может противостоять любым случайностям. Вооружение полиции улучшено. В действие вступят 200 новых броневиков. Полицейским выдано новое автоматическое оружие. Имеются новые мобильные моторизованные отряды карабинеров и агентов полиции. Численность дорожной полиции доведена до 2.700 хорошо снаряженных единиц. В общей сложности можно рассчитывать на 150 тыс. человек, к которым следует добавить армейские части».

В заключение Шельба заявил, что он добивается запрещения всех без исключения забастовок в предвыборный период.

Демократическая печать оценивает интервью Шельба, как очередную попытку правительства посеять панику, запугать избирателей и спровоцировать, несмотря на уже изданный декрет, отсрочку выборов в страхе перед их возможным исходом.

Тольятти заявил в газете «Унита», что интервью Шельба «доказывает наличие в правительстве людей и течений, которые не хотят выборов и потому пытаются провокационными действиями и заявлениями искусственно создать с самых первых дней избирательной кампании нетерпимую обстановку паники и чуть ли не гражданской войны.

Как можно иначе понять и оценить тот тревожный факт, что министр внутренних дел через два дня после подписания декрета о проведении выборов в стране, где царит спокойствие, неспособен ни на что иное, кроме как выступить с угрозой применения 150 тысяч человек, вооруженных и снаряженных для гражданской войны. Еще больше опасений внушает тот факт, что Шельба выступает таким образом, чтобы дать понять, что эти вооруженные силы должны быть применены именно против тех партий, которые выступают против правительства. Если в распоряжении Шельба, имеется такая сила, почему же он не помешал аграриям Апулии убивать мирных граждан, собравшихся на митинг в Сан Фердинандо ди Пулиа? Создается впечатление, что Шельба и другие министры, или, если угодно, люди, много более могущественные, скрывающиеся за их спиной, не хотят выборов, потому что знают уже теперь, какой будет их результат.

За фанфаронством Шельба скрывается холодное, злостное намерение тех, кто не желает, чтобы 18 апреля восторжествовала воля итальянского народа, тех, кто готов на любые провокации, на любые преступления только для того, чтобы воспрепятствовать этому торжеству. Но мы не теряем спокойствия, как не потеряют его широкие массы трудящихся и избирателей. Мы хотим выборов и будем бдительны, с тем, чтобы дать отпор любой провокации, с какой бы стороны она ни исходила. Итальянский народ без труда сумеет выбрать между теми, кто, как мы, предлагает единство народных демократических сил, и теми, кто угрожает трудящимся автоматами и броневиками, как это делает Шельба.

Что касается клеветы Шельба по адресу нашей партии и обвинений в темной преступной деятельности, я предлагаю министру—члену христианско-демократической партии уточнить и конкретизировать эти обвинения, с тем, чтобы я мог привлечь его к суду и осудить за диффамацию.

18 апреля итальянский народ одержит вторую великую победу после победы 2 июня 1946 года. Карабинеры, так хорошо вооруженные министром Шельба, пригодятся тогда итальянскому народу для того, чтобы запрятать в тюрьму прежде всего тех, кто управлял достоянием государства не в интересах всей нации, а в интересах одной группы и ее преступных заговорщиков».

Консерваторы удовлетворены политикой лейбористов

ПАЛАТА ОБЩИН УТВЕРДИЛА ЗАКОНОПРОЕКТ О ЗАРПЛАТЕ

ЛОНДОН, 14 февраля. (ТАСС). Прения в английском парламенте закончились безоговорочным одобрением правительственной Белой книги по вопросу о заработной плате, прибылях и личных доходах. Парламент одобрил в целом намерения правительства «стабилизировать» уровень заработной платы, взвалив таким образом еще большее бремя на плечи рабочего класса.

Парламентская фракция лейбористской партии, несмотря на протесты миллионов рабочих, согласилась, как и следовало ожидать, оставить своим лидерам свободу действий с тем, чтобы они могли начать новое наступление на уровень жизни рабочего класса.

Большинство лейбористов—членов парламента, выступивших в прениях, включая тех, которые известны как «профсоюзные деятели», поддержали Белую книгу и призывали других не критиковать правительство в этот «тяжелый момент», потому что критика может «привести к его поражению и к возврату к власти консерваторов».

Консерваторы в прениях давали высокую оценку новому министру финансов Криппсу.

Конгресс производственных профсоюзов привлечен к суду за нарушение закона Тафта

НЬЮ-ЙОРК, 14 февраля. (ТАСС). Федеральный суд пред'явил Конгрессу производственных профсоюзов (КПП) и его председателю Мэррею формальное обвинение в нарушении статей закона Тафта, запрещающих профсоюзам политическую деятельность и расходование профсоюзных средств на эти цели. В обвинительном заключении говорится, что КПП и Мэррей «незаконно» участвовали в избирательной кампании в штате Мэриленд на дополнительных выборах в конгресс прошлым летом.

В связи с этим обвинением Мэррей опубликовал заявление, в котором доказывает, что данные статьи закона Тафта противоречат конституции, предусматривающей свободу слова и выражения политических взглядов. Мэррей заявил, что он сознательно позволил себе такие действия с целью проверить через суд конституционность указанных статей закона Тафта.

По утверждениям печати, министерство юстиции весьма неохотно начало судебный процесс против КПП, потому, что оно опасается, что это повлияет на позиции демократов в избирательной кампании. Министерство юстиции высказывает предположение, что проверка судебной практикой может привести к признанию этих статей закона Тафта неконституционными.

Массовый митинг в Берлине

ЗА ЕДИНСТВО И СПРАВЕДЛИВЫЙ МИР

БЕРЛИН, 14 февраля. (ТАСС). 12 февраля, по инициативе берлинского Комитета народного конгресса за единство и справедливый мир, в Берлине состоялся массовый митинг. Выступавшие на митинге ораторы требовали отмены запрещений на проведение народных конгрессов в Германии. Член социал-демократической партии Германии (СДПГ) Расмусс от имени берлинской молодежи, вопреки позиции Шумахера, заявил: «Члены СДПГ придерживаются такого же мнения, как и вы. Они также хотят единства Германии. Сейчас речь идет не о партийных доктринах, а о единстве Германии... Немецкая молодежь имеет право бороться за единство Германии, ибо без единства для нее не может быть будущего».

Профессор Брутш в своем приветственном слове заявил: «Ни один народ в мире не отказывается от единства. Большинство немцев хочет единства, но не все имеют мужество за него бороться. Воля к единству должна быть ясно выражена».

Член либерально-демократической партии (ЛДП) Ширмер-Прешер заявила: «В Потсдамских решениях союзники гарантировали немецкому народу единство. В течение двух с половиной лет мы терпеливо ждали выполнения этого обещания и мирного договора. Лондонская конференция, к сожалению, не дала никаких результатов. Разделение немецкого народа противоречит не только праву народов на самоопределение; оно противоречит основным принципам свободы, человеческих прав и чести. Немецкий народ нуждается в общегерманском правительстве, избранном демократическим путем».

Речь Ширмер-Прешер была горячо встречена участниками митинга. Выступивший затем представитель христианско-демократического союза (ХДС) Вальтер Рюбель сообщил, что ХДС принял решение об участии в народном конгрессе.

Газета „Аванти" о „западном блоке"

РИМ, 14 февраля. (ТАСС). Газета «Аванти» опубликовала статью Антонио Боргони, озаглавленную «Англо-саксонский синдикат». Автор заявляет, что «западный блок» Бевина и Идена является «оружием, направленным против России». «С какой стати мы должны соглашаться на смешивание английских интересов с судьбами человечества, как этого добиваются в Лондоне?» — задает вопрос автор. Италия, пишет Боргони, не заинтересована в завоевании позиций на Ближнем Востоке, в соучастии в эксплоатации ближневосточной нефти, свободном проходе английских судов через Суэцкий канал. «Это не итальянские проблемы: еще недавно они были английскими, а теперь стали англо-американскими».

«Западная Европа,—продолжает автор статьи,— превращается в американскую вотчину, Африка— в англо-американский заповедник, часть Азии от Средиземного моря до Тихого океана—в англо-американский кондоминиум, американский континент находится под правлением Вашингтона». Вне этих тисков остается лишь Советский Союз и ряд стран, его окружающих. Если были бы подчинены также и эти страны, то свобода была бы уничтожена во всем мире и англо-саксонский синдикат мог бы править миром безраздельно. Перед лицом англо-саксонского синдиката Советский Союз сегодня защищает и гарантирует нашу независимость и нашу национальную свободу.

Само существование России имеет для нас величайшее значение, недоступное пониманию политиканов. Разве можно сомневаться в том, что, если бы не было Советского Союза, от Италии осталось бы одно название. Разве не ясно, что США приостановили бы свой «поток долларов», не будь в мире России! Не будем же обольщаться ложным миражем: западный блок—это англо-американское изобретение, произведенное на свет Черчиллем и Труманом для того, чтобы оно служило их собственным интересам. Швейцария и три скандинавские страны уже заявляют, что не намерены участвовать в военно-политических блоках или союзах. Пусть же мы останемся впятером, если другие не пожелают присоединиться к этой политике».

Призрак голода и массовой безработицы в Англии

ЛОНДОН, 15 февраля. (ТАСС). Как передает агентство Рейтер, еженедельник «Экономист» в передовой статье пишет, что Англия «стоит перед лицом банкротства» и что «призрак голода и массовой безработицы опасно приближается».

«При нынешнем об'еме расходов остающиеся ресурсы, которые составляют 600 млн. фунтов стерлингов золотом, могут быть растянуты в Англии и в стерлинговой зоне до середины лета. После этого будет совсем невозможно покупать за границей продовольствие и сырье, необходимые Англии для того, чтобы работать и жить. Если бы англичан заставили понять в 1945 году, что во многих отношениях проблема восстановления, стоящая перед ними, не менее неотложна, чем проблема, стоящая, скажем, перед Польшей, то они могли бы взяться за дело и работать так, как работали поляки. Но Англия жила, как расточительная семья, которая, не сумев свести концы с концами, в первую очередь расходует свои сбережения, сделанные в прошлом, затем начинает одалживать у друзей —у американских, канадских, южно-африканских, и когда займы, предоставленные ей, истощаются, она начинает закладывать мебель».

Тбилиси

Городская хроника

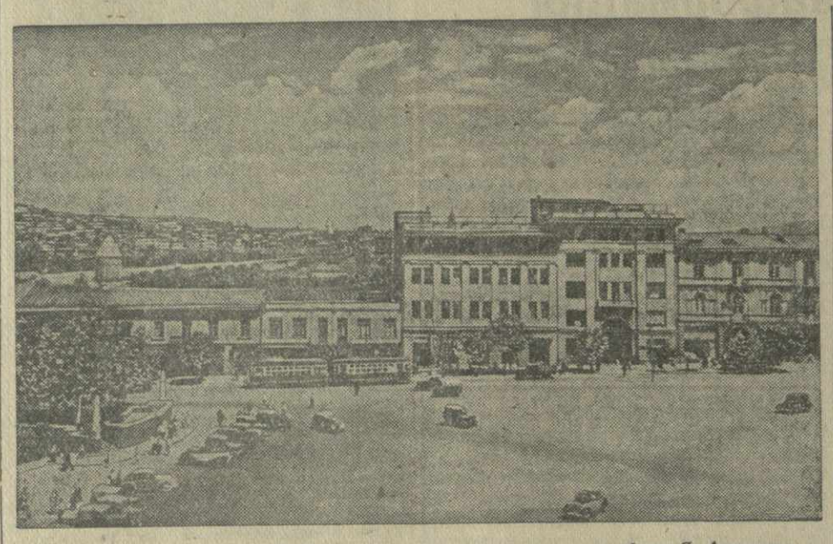

На площади имени Берия. Фото Я. Аврутина.

Перед 30-летием Советской Армии

СТРЕЛКОВЫЕ СОРЕВНОВАНИЯ

В связи с 30-й годовщиной Советской Армии и 27-й годовщиной установления советской власти в Грузии городской совет Осоавиахима проводит массовые стрелковые соревнования.

В соревнованиях примут участие 325 стрелков, сведенных в 65 команд по районам города. 55 команд уже приступили к тренировочным занятиям.

Стрелковые соревнования начнутся 22 февраля и закончатся 28 февраля.

РАДИОВЫСТАВКА

22 февраля в радиоклубе Тбилисского городского совета Осоавиахима открывается четвертая всегрузинская радиовыставка. Она будет иметь несколько разделов—связь в Советской Армии, радиопромышленность Советского Союза, творчество радиолюбителей и др.

Для лучших экспонатов выставки установлены премии. Выставка будет открыта по 29 февраля.

ВЫСТАВКА ИСТОРИКО-ЭТНОГРАФИЧЕСКОГО МУЗЕЯ

30-летие Советской Армии и 27-ю годовщину установления советской власти в Грузии Тбилисский историко-этнографический музей отмечает большой постоянной выставкой. Она откроется 25 февраля.

Макеты, графика, зарисовки и картины отобразят социалистическую реконструкцию городского хозяйства Тбилиси.

65 ТОНН МУКИ СВЕРХ ПЛАНА

Тбилисский мельничный комбинат снабжает мукой хлебозаводы Тбилиси и многих других городов и районных центров Грузинской ССР.

В январе этого года работники комбината дали сверх плана 65 тонн муки, полученной в результате тщательной переработки зерна. Месячное задание комбинат выполнил на 4 дня раньше срока.

Успешная работа мукомолов зависит главным образом от бесперебойной работы механизмов. Главный инженер комбината тов. Армер и начальник мельницы тов. Чурюмов непосредственно руководят работой агрегатов, на ходу исправляют недочеты, помогают стахановцам перевыполнять планы, активно участвуют в рационализации производства.

Сегодня в театрах и кино

Театр оперы—«Даиси»; театр им. Руставели—«Наши крылья»; театр им. Марджанишвили—«Русский вопрос»; театр им. Грибоедова — «Встреча с юностью»; театр музкомедии—«Любовь троих»; театр музкомедии ЗакВО —«Принцесса цирка»; грузинский ТЮЗ — «Красный галстук»; русский кукольный в 12 ч. и в 2 ч.—«Серебряное копытце»; ФИЛАРМОНИЯ: Большой концертный зал—джаз Грузии п/р Д. Багратиони.

В КИНОТЕАТРАХ: им. Руставели—«Алишер Навои»; «Октябрь»—«Сердца четырех»; «Аминрани»—«Сильва»; «Комсомолец»—«Алишер Навои»; «Спартак»—«Подвиг разведчика»; «Колхозник»—«Жизнь в цитадели»; имени 26 комиссаров—«Битва на рельсах» и «Алишер Навои»; театр кинохроники—«Карело-Финская ССР»; клуб имени Ворошилова—«Антон Иванович сердится».

Неделя детской книги

В школах Закавказской железной дороги прошла неделя детской книги, организованная культотделом Дорпрофсожа, Доршколотделом и Домом художественного воспитания им. Кагановича.

В средних школах состоялись литературные утренники, читательские конференции, встречи с писателями и поэтами Грузии. Повсеместно школьники выпускали специальные номера стенгазет, журналов и альбомов, посвященных неделе детской книги. Особого внимания заслуживает художественно-оформленный альбом о жизни и творчестве Н. В. Гоголя ученицы одиннадцатого класса Тбилисской железнодорожной женской школы № 3 Светланы Кошут.

В клубе имени Плеханова состоялась встреча учащихся школ Тбилисского железнодорожного узла с детским писателем тов. И. Сихарулидзе. Встреча, на которой присутствовало 1.200 детей, прошла исключительно оживленно.

ПО ГОРОДУ

● НАЧАТА РЕКОНСТРУКЦИЯ ТАБАЧНОЙ ФАБРИКИ № 1. Здесь будет построен новый корпус. Производственная мощность фабрики увеличится на 50 процентов.

● 10 ДВУХЧЕЛНОЧНЫХ СТАНКОВ «КР-46», выпуск которых освоен заводом имени 26 комиссаров, установлены на-днях на шелкоткацкой фабрике.

● ТБИЛВОДОПРОВОД приступает к строительству в Авчала литейных и металлообрабатывающих мастерских.

● ФАБРИКА «ГРУЗТРИКОТАЖ» выпустила в январе на 12 тысяч пар чулочно-носочных изделий больше, чем в декабре прошлого года.

ПОГОДА

15 февраля на территории Грузии почти повсеместно температура заметно снизилась. В Сухуми и на Гагринском хребте шли дожди. Наибольшая температура отмечена в Кутаиси и Самтредиа (18 градусов тепла), наименьшая—на Гагринском хребте (3 градуса тепла). В ночь на 16 февраля в Поти и Самтредиа термометр показывал 9 градусов тепла, а в Они—1 градус тепла. На Сурамском перевале был 1 градус мороза.

В районах Восточной Грузии наибольшая температура отмечена в Ахалцихе и Болнси (12 градусов тепла), а наименьшая — в Гудаури (1 градус тепла). В ночь на 16 февраля наибольшая температура была в Тбилиси (5 градусов тепла), наименьшая — в Абастумани (6 градусов мороза).

Днем 15 февраля в Тбилиси было 9 градусов тепла, а вчера—7 градусов.

ОТ ГРУЗТАГА

В сообщении Советского Информационного Бюро «Фальсификаторы истории», помещенном в «Заре Востока» 13 февраля, последнюю фразу пятого абзаца пятой колонки следует читать: 30 сентября 1938 года в Мюнхене была подписана... далее по тексту.

Грузтаг.

Зам. ответственного редактора А. С. ХМЕЛЬНИЦКИЙ.

Доклады и лекции

В городском парткабинете им. Л. Кенхоели ТК КП(б) Грузии сегодня, в 8 часов вечера, состоится инструкционная лекция для докладчиков, лекторов и консультантов на тему: «27 лет советской власти в Грузии и 30 лет Советской Армии». Лектор — тов. Хуцишвили. В 8 часов вечера консультация по философии. Консультанты—тт. Каландадзе и Габилая.

ДРАМАТИЧЕСКИЙ ТЕАТР им. А. С. ГРИБОЕДОВА
17, 18, 20, 24 и 27 февраля
Премьера
ВСТРЕЧА С ЮНОСТЬЮ
19 февраля и 22 февраля днем
ГЛУБОКИЕ КОРНИ
21 февраля и 29 февраля, днем,
ТАРТЮФ
Начало дневн. спект. в 12 час. дня, вечерн.—в 8 час. веч.

ТЕАТР АРМЯНСКОЙ ДРАМЫ (ул. Шаумяна, 8)
18 февраля
БЕЗ ВИНЫ ВИНОВАТЫЕ
19 февраля,
ГЛУБОКИЕ КОРНИ
20 февраля
СОС И ВАРДИТЕР
Начало вечерн. спект. в 8 час. веч., дневн.—в 12 час. дня.
Касса открыта с 10 ч. утра до 2 час. дня и с 5 час. веч. до 9 час. веч.
Билеты продаются.

ТЕАТР ЮНОГО ЗРИТЕЛЯ им. Л. М. КАГАНОВИЧА (Плехановский пр., 103)
18 февраля, в 5 час. веч.,
19 февраля, в 10 час. утра,
20 февраля, в 3 часа дня,
Р. В. С.
Билеты продаются.

ГРУЗИНСКАЯ ГОСУДАРСТВЕННАЯ ФИЛАРМОНИЯ
Большой концертный зал (Грибоедовская ул., № 8)
17 февраля
КОНЦЕРТ ДЖАЗА ГРУЗФИЛАРМОНИИ
п/р и при участии Д. Багратиони.
18 февраля
КОНЦЕРТ ГОСАНСАМБЛЯ ЧОНГУРИСТОК
п/р засл. деятеля искусств Ал. Потсхверашвили.
Начало в 9 час. веч.
Билеты продаются.

ТЕАТР МУЗКОМЕДИИ ЗАКВО (пр. Руставели, 16)
Вторник, 17 февраля,
Среда, 18 февраля,
ПРИНЦЕССА ЦИРКА
Четверг, 19 февраля,
ВЕСЕЛАЯ ВДОВА
Начало дневн. спектаклей в 12 ч. дня, вечерн.—в 8 час. веч.

БАТУМСКОЕ МОРЕХОДНОЕ УЧИЛИЩЕ
об'являет прием
на русский и грузинский секторы.

Училище готовит штурманов дальнего плавания и техников морского флота по специальностям: судомехаников, механизаторов и гидротехников.

Училище является учебным заведением закрытого типа, курсанты которого проживают при училище и обеспечиваются питанием, обмундированием и денежным довольствием.

В училище принимаются граждане СССР мужского пола в возрасте от 15 до 20 лет, годные по состоянию здоровья для поступления в училище и имеющие образование 7 классов средней школы.

К заявлению должны быть приложены в подлинниках следующие документы:

а) личный листок по учету кадров,
б) автобиография,
в) аттестат или свидетельство об образовании (в подлиннике), а для учащихся, оканчивающих 7 классов средней школы в текущем учебном году,—справка, что поступающий является учащимся 7 класса, с указанием сданных за первое полугодие 7 класса дисциплин и оценок по ним.

В этом случае аттестат или свидетельство об окончании 7 класса средней школы (в подлиннике) поступающий пересылает в училище только после получения из училища извещения, что он допущен к приемным экзаменам, но не позднее 31 июля 1948 года;

г) свидетельство о рождении,
д) справка о состоянии здоровья,
е) справка с места работы поступающего (для работающих),
ж) справка с места работы о роде занятий родителей поступающего,
з) характеристика от партийной или комсомольской организации; беспартийные представляют характеристику от завкома, дирекции школы, правления колхоза и т. д.,
и) справка об отношении к воинской обязанности (для военнообязанных),
к) четыре заверенных фотокарточки, размером 3 х 4 см. (снимки без головного убора),
л) паспорт (пред'является лично по прибытии на приемные экзамены).

В заявлении о зачислении поступающим должна быть указана выбранная специальность.

Срок подачи заявлений по 1 мая 1948 года.
Приемные испытания с 1 по 20 августа.
Зачисление в училище с 20 по 25 августа.
Начало занятий с 1 сентября.

Заявления направлять ценным письмом по адресу: гор. Батуми, улица Грибоедова, № 1—начальнику Мореходного училища.

Лицам, выславшим документы не полностью, таковые будут возвращены обратно без рассмотрения.

Выезжать в учебное заведение можно только после получения специального вызова.

ТРЕСТУ «ТБИЛИССТРОЙ» ТРЕБУЮТСЯ
плотники, каменщики, бетонщики, штукатуры, арматурщики, паркетчики, маляры, слесари, токари-фрезеровщики, мотористы строймеханизмов, трактористы, экскаваторщики, сварщики и подсобные рабочие.
Обращаться по адресу: гор. Тбилиси, пр. Руставели, 28, 4-й этаж, в отдел кадров.

УЧЕБНО-ПРОИЗВОДСТВЕННАЯ МАСТЕРСКАЯ № 3
Учебно-производственного комбината при МСО Грузинской ССР
ПРОИЗВОДИТ НАБОР УЧЕНИКОВ
(инвалидов Отечественной войны и труда, членов их семей и членов семей военнослужащих) по следующим специальностям: электро-радио, точные механизмы, фотография, трикотажное дело.
Принятые обеспечиваются стипендией.
Адрес: гор. Тбилиси, ул. Шерозия, 12. Тел. 3-12-08.
Дирекция.

Всесоюзный научно-исследовательский институт охраны труда ВЦСПС им. С. М. Кирова
ОБ'ЯВЛЯЕТ КОНКУРС
на замещение должности заведующего отделом техники безопасности.
Срок конкурса — один месяц со дня опубликования.
Заявления с приложением документов, согласно положения о конкурсах, направлять по адресу: г. Тбилиси, ул. Чавчавадзе, № 1, Институт охраны труда.

Табахмельскому биокомбинату Министерства сельского хозяйства СССР
ТРЕБУЮТСЯ
на постоянную работу 2 опытных каменщика, знающих бетонные работы, и 6 подсобных рабочих.
Оплата сдельно. Предоставляется квартира, дополнительное питание через ОРС, участок под огород.
Обращаться ежедневно с 9 ч. до 17 ч. по тел. 3-35-59.

Гр. НАЗАРОВА Галина Владимировна, проживающая в г. Тбилиси, по ул. Калинина, № 74, возбуждает дело о разводе с гр. ШАЛЬШИНОВЫМ Геннадием Михайловичем, проживающим в гор. Баку, по ул. Ширшова, № 13. Дело подлежит рассмотрению в нарсуде Молотовского района гор. Тбилиси.

Владимир и Нина Цховребашвили выражают соболезнование тов. В. Б. Гогуа по поводу смерти его отца Барнаба Спиридоновича Гогуа.

З. Симонишвили, В. Чиаурели, В. Эсанашвили, Г. Жвания извещают о смерти Дарьи Васильевны Сакварелидзе.

К. С. Гогишвили с семьей извещает о смерти отца Соломона Маркозовича Гогишвили. Гражд. паних. ежедн., в 7 час. 30 мин. вечера, на кв.—Плехановский пр., 150. Вынос 19 февраля, в 4 ч. 30 м. дня.

М. и А. Арутюновы с сыновьями извещают о смерти сына и брата Владимира Мамиконовича Арутюнова. Гражд. паних. ежедн., в 7 часов вечера, на кв.—Фельдшерский переулок (около военного госпиталя), № 4. Вынос 19 февраля, в 5 час. 30 мин. веч.

Коллектив сотрудников Управления гидрометеослужбы Грузинской ССР и геофизической обсерватории выражает соболезнование К. С. Гогишвили по поводу смерти его отца Соломона Маркозовича Гогишвили. Гражд. паних. ежедн., в 7 час. 30 мин. вечера, на кв. — Плехановский пр., 150. Вынос 19 февраля, в 4 ч. 30 м. дня.

АДРЕС РЕДАКЦИИ И ИЗДАТЕЛЬСТВА: Тбилиси пр. Руставели, 42. ТЕЛЕФОНЫ: зам. отв. редактора—3-18-04, отв. секретарь—3-17-06, секретариат—3-11-22, ОТДЕЛЫ: партийной жизни—3-59-65, пропаганды — 3-17-44, советского строительства—3-14-82, иностранной информации—3-17-44, промышленности и транспорта—3-63-28, сельскохозяйственный—3-19-49, внутренней информации — 3-30-61, писем—3-12-83, корреспондентской сети—3-63-28, культуры и быта—3-16-27. Издательство—3-22-63. Прием об'явлений— 3-18-02. Бухгалтерия—3-64-42. Директор типографии—3-16-70. Техническая часть—3-11-28.

Тираж 70.000 Типография «Заря Востока» им. А. Ф. Мясникова Управления по делам полиграфии и издательств при Совете Министров Грузинской ССР. УЭ00725