ПРОЛЕТАРИИ ВСЕХ СТРАН, СОЕДИНЯЙТЕСЬ!

ЗАРЯ ВОСТОКА

ГОД ИЗДАНИЯ 25-Й

„ზარია ვოსტოკა" - საქართველოს კ.პ.(ბ) ცენტრალური და თბილისის კომიტეტების ორგანო
ОРГАН ЦЕНТРАЛЬНОГО и ТБИЛИССКОГО КОМИТЕТОВ КП(б) ГРУЗИИ

№ 61 (6955) Воскресенье, 23 марта 1947 г. Цена 20 к.

СЕГОДНЯ В НОМЕРЕ:

1 СТРАНИЦА

Усилить помощь промышленности сельскому хозяйству.—Передовая.

Колхозы Грузии включаются во Всесоюзное соревнование в честь 30-й годовщины Октября.

2 СТРАНИЦА

В Совете Министров Иностранных Дел.

Ответы на вопросы читателей.—Мирные договоры с бывшими союзниками Германии.—С. Дербин.

Отклики на речь Трумэна в США.

3 СТРАНИЦА

Новый высокоурожайный сорт пшеницы.

Письма читателей.

Газета «Дро».—К 40-летию выхода первого номера.—Г. Жвания.

4 СТРАНИЦА

Дневник.—Янки и английский «дом».—Н. Рубежный.

«Мещане» М. Горького в театре им. Грибоедова.—Н. Киреев.

УСИЛИТЬ ПОМОЩЬ ПРОМЫШЛЕННОСТИ СЕЛЬСКОМУ ХОЗЯЙСТВУ

Постановление февральского Пленума ЦК ВКП(б) о под'еме сельского хозяйства в послевоенный период знаменует собой новый важнейший этап борьбы большевистской партии за укрепление колхозного строя, за дальнейший расцвет мощи нашего социалистического отечества.

Пленум ЦК ВКП(б) поставил перед партией, перед государством, перед всем советским народом первостепенную задачу—обеспечить такой под'ем сельского хозяйства, который позволил бы в кратчайший срок создать в нашей стране обилие продовольствия для населения, сырья для различных отраслей легкой промышленности и накопление необходимых продовольственных и сырьевых резервов.

Могучую поддержку сельскому хозяйству нашей страны оказывает социалистическая индустрия. За годы великих сталинских пятилеток советская деревня получила от промышленности огромное количество тракторов, комбайнов и других сельскохозяйственных машин. Ныне Пленум ЦК ВКП(б) принял развернутую программу дальнейшего усиления помощи сельскому хозяйству со стороны социалистической промышленности. VII раздел постановления Пленума ЦК, приведенные в нем задания по выпуску тракторов, комбайнов и других сельскохозяйственных машин, а также запасных частей к ним и инструментов, ярко свидетельствуют об огромной роли промышленности в дальнейшем техническом оснащении сельского хозяйства.

Эта программа конкретных мероприятий по дальнейшему техническому оснащению сельского хозяйства возлагает большую ответственность и на промышленность Грузии, в первую очередь на промышленные предприятия Тбилиси.

Промышленные предприятия столицы Советской Грузии имеют немалый опыт выпуска различных сельскохозяйственных машин, запасных частей, инструментов и приспособлений. Они не раз оказывали серьезную помощь сельскому хозяйству, особенно сильно возросшему за годы сталинских пятилеток субтропическому земледелию.

Помимо отдельных предприятий Тбилиси, имеющих специальное назначение — работать для сельского хозяйства (таков, например, завод сельскохозяйственных машин), многие заводы также имеют ценный опыт в деле выполнения заказов нашей колхозной деревни.

В условиях Отечественной войны, когда завоз сельскохозяйственного инвентаря из центральных районов страны сильно уменьшился, а в течение одного периода и полностью прекратился, — ряд заводов Тбилиси успешно взялся за выпуск отдельных изделий для сельского хозяйства. Важную работу проделал, например, тогда станкостроительный завод им. Кирова, наладивший выпуск лемехов для плугов и других запасных частей. Сейчас завод выпускает конические шестерни для тракторов. Если по плану прошлого года нужно было выпустить 50 штук этого вида тракторных деталей, то сейчас 50 конических шестерен — это план завода на один только первый квартал 1947 года.

В настоящее время заводы Тбилиси выпускают свыше 100 наименований изделий для сельского хозяйства. Многие из этих изделий получили высокую оценку, нашли широкое применение. Инструментальный завод выпускает пусковые ускорители для запуска тракторов и комбайнов, которые широко расходятся по всей стране. Машиностроительный завод им. Орджоникидзе освоил выпуск калибровочных машин для питрусового хозяйства. Завод сельскохозяйственных машин наладил выпуск ступиц для тракторов СТЗ, корпусов, роликов и колпачков для плугов и других важных деталей. Наряду с этим, завод ведет работу по освоению новых видов продукции: так, например, он выпустил сейчас первую партию аппаратов типа «тремасс» для опрыскивания виноградников. Немалый опыт выполнения заказов сельского хозяйства имеют и такие предприятия Тбилиси, как завод «Станок», завод «Гидрометприбор», механический завод исполкома горсовета и другие.

Помощь промышленности Тбилиси сельскому хозяйству может и должна быть значительно усилена. Предприятия города располагают большими резервами и возможностями для того, чтобы значительно перекрыть план 1947 года по выпуску сельскохозяйственных машин и оборудования, запасных частей и инструментов, значительно расширить номенклатуру всех этих важнейших видов продукции. Помощь сельскому хозяйству должны усилить ведущие предприятия и других городов Грузии, например, Батумский машиностроительный завод имени Берия, предприятия Кутаиси, Сухуми.

Партийные организации на местах должны неослабно заниматься работой предприятий, выполняющих заказы сельского хозяйства, обеспечить возможно полное привлечение всех местных резервов производства для усиления помощи промышленности сельскому хозяйству.

Речь, однако, идет не только об увеличении выпуска оборудования, запасных частей и инструментов для сельского хозяйства, о расширении номенклатуры выпускаемых изделий. Партийные организации, хозяйственное руководство предприятий обязаны повседневно руководить борьбой за повышение качества и снижение себестоимости изделий для сельского хозяйства. В этом отношении на предприятиях имеются серьезные пробелы. Так, непомерно высока себестоимость ряда изделий, выпускаемых на Тбилисском заводе сельскохозяйственных машин.

Всемерной поддержки заслуживает инициатива передовых предприятий Тбилиси, берущих шефство над отдельными МТС. Коллектив машиностроительного завода им. Орджоникидзе взял шефство над Дигомской МТС. Работники завода побывали на-днях в этой МТС и на месте установили, в чем конкретно в первую очередь должна быть оказана ей помощь. Завод выделяет несколько токарных станков, инструменты, необходимые для оборудования передвижной механической мастерской, и обязуется оказывать коллективу МТС постоянную техническую помощь. Коллектив завода им. Орджоникидзе включает в свои социалистические обязательства, принятые в ответ на призыв ленинградцев о достойной встрече 30-й годовщины Октября, пункт об усилении помощи сельскому хозяйству. Нет сомнения, что эта инициатива найдет деловой отклик на многих предприятиях Грузии.

Развертывающееся сейчас на предприятиях социалистическое соревнование за достойную встречу 30-й годовщины Октября должно послужить мощным стимулом усиления помощи промышленности в техническом оснащении сельского хозяйства. На предприятиях, выполняющих заказы сельского хозяйства, надо шире применить такую действенную форму социалистического соревнования, как стахановский наряд, организовать гласность соревнования, обеспечить подтягивание отстающих рабочих до уровня передовиков.

Тбилисский инструментальный завод подает в этом отношении хороший пример. Коллектив завода обязался завершить годовой план к 7 ноября. В связи с этим завод наметил в первом квартале выпустить сверх плана 5 тысяч штук пусковых ускорителей. Чтобы осуществить это обязательство, производственный отдел завода разработал и передал цехам стахановские наряды, в которых предусмотрены меры по увеличению выпуска продукции. Успешно работают по этому наряду кузнечно - штамповальный цех завода, бригада тов. Илиаури, штамповщица тов. Мартиросова и другие стахановцы, выполняющие ежедневно по 2-3 нормы.

Дело чести для каждого предприятия, всей промышленности Грузии — досрочно, к 30-й годовщине Октября выполнить план второго года новой сталинской пятилетки по всем показателям, в том числе и на таком первостепенной важности участке работы, как выпуск продукции для сельского хозяйства.

Колхозы Грузии включаются во Всесоюзное соревнование в честь 30-й годовщины Октября

Наш ответ алтайским колхозникам

Колхозники нашей артели обсудили письмо работников сельского хозяйства Алтайского края товарищу **Сталину**. Выступившие колхозники подчеркивали свое стремление доказать делом свою преданность великой Родине, партии и товарищу **Сталину**.

Колхоз наш многоотраслевый. На наших фермах насчитывается свыше 16.000 голов баранты, около 1.500 голов крупного рогатого скота, 120 племенных лошадей, большое количество свиней, птицы. Наши животноводы много поработали над тем, чтобы сохранить весь молодняк приплода текущего года, чтобы еще шире развить общественное животноводство и дать стране больше мяса, молока, шерсти, яиц и других продуктов животноводства. Сейчас они приняли новые обязательства.

Однако ведущей отраслью сельского хозяйства колхоза является полеводство. Полеводы артели добились неплохих результатов. Широко известны достижения бригадира третьей полеводческой бригады Героя Социалистического Труда С. С. Кобаидзе, получившего в прошлом году в среднем с гектара свыше 200 пудов пшеницы, а на 20 гектарах—по 238 пудов. Высоко ценят наши колхозники успехи бригадира первой полеводческой бригады тов. А. М. Окбаидзе, добившегося высоких урожаев.

Но достигнутые успехи не предел. Мы можем давать стране больше хлеба, чем давали до сих пор,—таков ответ колхозников артели имени Кирова на решение февральского Пленума ЦК ВКП(б).

И. А. КАВТАРАДЗЕ,
председатель колхоза имени Кирова селения Архилоскало Цителцкаройского района, Герой Социалистического Труда.

В прошлом году колхоз собрал в среднем с гектара по 17 центнеров пшеницы. Состояние посевов озимой пшеницы, играющей главную роль среди культур, возделываемых колхозом, позволяет рассчитывать на получение более высоких урожаев. Мы взяли обязательство убрать в этом году не менее 22 центнеров пшеницы с гектара. Это обязательство колхоз может выполнить и выполнит.

Соблюдение всех требований агротехники позволяет нам взять также высокие обязательства и по урожайности яровых культур.

Включаясь во Всесоюзное социалистическое соревнование, начатое по инициативе алтайских колхозников, мы обязуемся вырастить 20 центнеров кукурузы с гектара при плане 15 центнеров и подсолнуха 13 центнеров вместо запланированных 10.

Для того, чтобы дать стране больше хлеба, колхозники нашей артели не только борются за высокий урожай зерновых, но и расширяют площади под ними. Так, если в 1946 году уборочная площадь озимой пшеницы составляла 1.050 гектаров, то в этом году мы будем убирать пшеницу с площади 1.440 гектаров.

Наши колхозники, готовясь к достойной встрече 30-й годовщины Великого Октября, взяли обязательство до 7 ноября полностью завершить расчеты с государством по всем видам поставок сельскохозяйственных продуктов.

В колхозе, где работает Герой Социалистического Труда С. А. Маридашвили

(По телефону от нашего корреспондента).

Колхозники артели «Мнатоби» селения Квемо-Гоми Каспского района, где работает знатный свекловод депутат Верховного Совета СССР Герой Социалистического Труда София Андреевна Маридашвили, собрались на митинг.

Ознакомив колхозников с Указом Президиума Верховного Совета СССР о присвоении передовикам сельского хозяйства звания Героя Социалистического Труда, председатель исполкома Каспского райсовета тов. Ш. Акакишвили предоставил слово бригадиру колхоза тов. Росепашвили, который сказал:

— Нашему колхозу выпала большая честь. Правительство присвоило Софии Андреевне Маридашвили—нашей колхознице—высокое звание Героя Социалистического Труда. Это—большая награда, она завоевана упорным трудом на полях и плантациях. Тов. Маридашвили мастер высоких урожаев. В прошлом году она получила с гектара 1.021 центнер сахарной свеклы. Ее пример зовет всех нас работать еще лучше. Я принимаю обязательство вовремя и высококачественно проводить все работы по уходу за почвой и насаждениями плодовых культур, получить с гектара 45 центнеров плодов.

От имени своего звена выступила тов. С. Натрошвили. Ее обязательство —дать с гектара 800 центнеров сахарной свеклы и 30 центнеров кукурузы.

Новые повышенные обязательства приняли и другие колхозники.

На митинге выступила Герой Социалистического Труда С. А. Маридашвили. Она сказала:

— С чувством огромного волнения я восприняла весть о присвоении мне звания Героя Социалистического Труда. Я от всей души благодарю партию и великого **Сталина** за заботу о нас, колхозниках. У меня одна мысль, одно желание—работать так, чтобы оправдать эту высокую награду. Я обязуюсь в нынешнем году получить с гектара 1.100 центнеров сахарной свеклы.

Колхозники артели «Мнатоби» решили включиться во Всесоюзное соревнование колхозов за высокий урожай 1947 года, за успешное выполнение обязательств перед государством. Они борются за получение в среднем с гектара 800 центнеров сахарной свеклы, 30 центнеров кукурузы и 12 центнеров колосовых.

На митинге был оформлен договор соревнования с колхозом «Дзмоба» селения Каспи.

Добьемся высокого урожая винограда

(От нашего специального корреспондента)

Весть о высокой правительственной награде — присвоении звания Героя Социалистического Труда передовикам сельского хозяйства с огромным удовлетворением встречена в колхозах Зестафонского района.

— Достижения передовых колхозников Грузии, — сказал председатель колхоза имени Микояна селения Тврини,—радуют всех нас. Мы обязуемся работать еще лучше, чтобы цвела и еще больше крепла наша могучая Родина.

Вчера по радио мы слушали патриотический призыв работников сельского хозяйства Алтайского края. Они призывают колхозников Советского Союза вступить во Всесоюзное социалистическое соревнование за высокий урожай второго года новой сталинской пятилетки, за досрочное выполнение обязательств перед государством.

Наш колхоз включается в соревнование. Мы взяли новые обязательства. Они направлены к тому, чтобы значительно повысить урожайность, крепить общественное артельное хозяйство. В прошлом году наш колхоз собрал 60 центнеров винограда с гектара. Мы стремимся к тому, чтобы получить в этом году 65 центнеров винограда с гектара.

Призыв колхозников Алтайского края вызвал в артелях имени Кирова селения Квемо-Сакара, имени Берия селения Аргвети и многих других новый под'ем соревнования за высокий урожай. Правления колхозов пересматривают производственные планы и на основе новых обязательств колхозников вносят в них поправки.

Новые повышенные обязательства приняли колхозники артели имени **Сталина**. Колхоз считается одним из передовых в районе. Он имеет 110 гектаров кукурузы и 50 гектаров виноградников. В прошлом году, несмотря на плохие климатические условия, колхоз добился хороших показателей урожайности. В среднем с гектара получено 52 центнера винограда, а на отдельных участках — 65 центнеров с гектара. Передовые бригады и звенья вырастили 15 центнеров кукурузы с гектара, а со всей площади посевов—по 10 центнеров.

Колхоз имени **Сталина** одним из первых в районе закончил перекопку виноградников и завершает глубокую пахоту для посадки новых виноградников.

Обсудив призыв алтайцев, колхозники артели имени **Сталина** решили ознаменовать 30-ю годовщину Великого Октября перевыполнением планов урожайности кукурузы и винограда. Колхозники А. Ломинашвили, Е. Мумладзе, И. Ломинашвили, Т. Пакадзе, выработавшие в прошлом году по 500 трудодней и вырастившие на своих участках 53 центнера винограда, первыми приняли обязательства, направленные на перекрытие высоких показателей прошлого года. Они борются за то, чтобы получить с гектара не менее 68 центнеров винограда. Это серьезные обязательства. Они требуют большого труда, образцового ухода за насаждениями.

Колхозники артели имени **Сталина** вызвали на соревнование за достойную встречу 30-й годовщины Великого Октября соседний колхоз имени Молотова.

Колхозники артели имени Молотова обсудили этот вызов и приняли обязательство получить 60 центнеров винограда с гектара. В этом колхозе работает известный в районе мастер высоких урожаев тов. И. Хидашели. В прошлом году он собрал с закрепленного за ним участка 70 центнеров винограда с гектара. Его новое обязательство — дать 75 центнеров винограда с гектара. Стахановцы артели имени Молотова тт. М. Далакишзе, А. Ломинашвили, Е. Хидашели, Л. Хидашели, Ш. Мачитадзе и другие решили работать так, чтобы получить с гектара не менее 68 центнеров винограда.

Ш. ПУРЦХВАНИДЗЕ.

ХРОНИКА

Совет Министров Грузинской ССР назначил заместителями министра сельского хозяйства Грузинской ССР тт. Шавдия Г. М., Патиашвили И. И. и Квеситадзе Н. Ф. (ГТА).

Минеральные удобрения для колхозных полей

В полтора раза больше прошлогоднего получат колхозы минеральных удобрений в этом году. Большое количество азотных и фосфорных удобрений отправлено для хлопковых полей республик Средней Азии и Закавказья, для питрусовых садов и чайных плантаций Грузии.

Сейчас идет отгрузка минеральных удобрений для Украины, Курской, Воронежской и других областей, занимающихся возделыванием сахарной свеклы. Украинские колхозы получат их на 30 процентов больше прошлогоднего. В апреле начнут поступать минеральные удобрения в льноводческие районы страны.

Свыше 110 тысяч тонн азотных минеральных удобрений получат в марте—апреле колхозы для подкормки озимых культур. Подкормка озимых хлебов минеральными удобрениями проводится в таких широких размерах впервые. Опыты показали, что это мероприятие повышает урожайность зерновых на 3—4 центнера в среднем с гектара. Подкормку озимых хлебов азотными минеральными удобрениями будут проводить многие колхозы Украины, Северного Кавказа, центральной черноземной зоны, Московской и других областей. (ТАСС).

14 тысяч киноустановок для сельских районов

Из Москвы отправлены в колхозы, МТС и совхозы страны 1.545 киноаппаратов, большое количество запасных частей, 60 тысяч кинолампи и т. д.

На время сева Министерство кинематографии СССР выделило специальный фонд лучших кинокартин для села. Кроме того, 250 копий каждого вновь выпускаемого фильма будут также направляться для обслуживания колхозников.

Во всех краях и областях проводятся кинофестивали. Организуется показ агротехнических и научно-популярных сельскохозяйственных фильмов, сопровождаемых лекциями. Кроме того колхозники увидят много новых документальных фильмов.

Всего на селе во время весеннего сева будут работать 14 тысяч киноустановок. (ТАСС).

ТЕЛЕГРАММЫ ИЗ-ЗА ГРАНИЦЫ

В Совете Безопасности

НЬЮ-ЙОРК, 21 марта. (ТАСС). На состоявшемся вчера заседании Совет Безопасности начал рассмотрение представленного подкомитетом в составе представителей Польши, Колумбии и Австралии доклада по вопросу об инциденте в проливе Корфу.

В докладе говорится, что подкомитет согласился лишь в том, что в результате взрывов в проливе Корфу в октябре прошлого года были повреждены английские военные корабли. Однако подкомитет не пришел к соглашению в отношении заявления англичан о том, что повреждения были вызваны минами, установленными при участии албанского правительства, и без уведомления. Вследствие этого подкомитет не сделал рекомендаций, но предложил, чтобы Совет Безопасности определил, может ли он вынести решение по английским обвинениям на основе имеющихся доказательств.

Огласив доклад, председатель подкомитета, делегат Колумбии Сулета, указал, что польский делегат в подкомитете составил дополнительно отдельный доклад, так как, по его мнению, подкомитет игнорировал существенные факты. Сулета заявил, что он поддерживает обвинения, выдвинутые Англией.

Австралийский делегат Хэзлак в общем поддержал мнение Сулета.

Затем выступил польский делегат Ланге, который выразил сожаление по поводу того, что оказалось необходимым представить отдельный доклад о фактах, которые другие члены подкомитета не считают относящимися к делу. В своем докладе Ланге привел различные факты, включая посланное английскому генералу Ходжсону в январе 1945 года предупреждение о том, что пролив Корфу небезопасен, так как там имеются германские мины. В заключение Ланге указал, что английские заявления не подтверждены, и предложил принять решение о том, чтобы стороны, участвующие в споре, попытались добиться урегулирования путем двусторонних переговоров в соответствии с 33-й статьей Устава.

Английский делегат Кадоган выразил несогласие с точкой зрения, выраженной в польском докладе.

Кадоган представил проект резолюции, содержащий обвинение по адресу Албании в том, что минное поле, установленное без уведомления по приказу албанского правительства или при его потворстве, вызвало повреждение английских кораблей. Резолюция рекомендует, чтобы стороны, участвующие в споре, непосредственно урегулировали вопрос при условии, что любая сторона вновь обратится в Совет Безопасности, если урегулирование не будет достигнуто; Совет Безопасности сохранит вопрос на повестке дня до тех пор, пока обе стороны не удостоверят, что достигнуто удовлетворительное разрешение спора.

После этого заседание Совета было закрыто.

Подробности убийства Зевгоса

САЛОНИКИ, 21 марта. (ТАСС). В связи с убийством члена ЦК греческой коммунистической партии Зевгоса, жандармские власти утверждают, будто убийца, некий Христо Влахос, руководствовался мотивом мести, «так как Зевгос послал его в югославский лагерь для греческих партизан в Булькесе». Показания убийцы Зевгоса являются составной частью лживой пропаганды греческих властей против соседних стран и таким образом служат только доказательством того, что это провокационное убийство организовано сверху.

Убийству предшествовали аресты местных руководителей ЭАМ и компартии. Так, два дня назад были арестованы представитель компартии в комитете ЭАМ Эгейской Македонии и Фракии Каллидопулос, представитель социалистической партии в том же комитете адвокат Димитриадис, член центрального комитета крестьянской партии, входящей в ЭАМ, Пагарас, член салоникского комитета ЭАМ доктор Татакис и шесть других видных работников ЭАМ.

В последнее время здесь циркулировали слухи о том, что подготавливается ряд покушений на руководителей ЭАМ и компартии, чтобы заставить их уйти к партизанам. Это послужило бы предлогом для об'явления ЭАМ и компартии вне закона. Убийство Зевгоса совпало с посещением Салоник министром общественного порядка Зервасом, который прибыл сюда 19 марта и на следующий день выехал в Козани.

Притязания Южно-Африканского Союза на Юго-Западную Африку

ЛОНДОН, 21 марта. (ТАСС). Как передает корреспондент агентства Рейтер из Кейптауна, бывший верховный комиссар Южно-Африканского Союза в Лондоне Эрик Лоу внес в палату представителей предложение о превращении Юго-Западной Африки в пятую провинцию Южно - Африканского Союза, «без какой бы то ни было ответственности перед организацией Об'единенных наций или какой - нибудь другой международной организации».

Как известно, в декабре прошлого года Генеральная Ассамблея организации Об'единенных наций отклонила требование Южно-Африканского Союза о присоединении к нему Юго-Западной Африки и рекомендовала передать эту территорию под международную опеку.

Предложение о приобретении Соединенными Штатами острова Кипр

ВАШИНГТОН, 21 марта. (ТАСС). Член палаты представителей демократ Селлер (от штата Нью-Йорк) предложил, чтобы США приобрели на 99 лет, сняв в аренду у Англии, остров Кипр для создания там американской военно-морской базы США. По словам Селлера, «новая доктрина Трумэна» потребует присутствия морских сил Соединенных Штатов в Средиземном море для защиты интересов США на Ближнем Востоке.

К открытию первой сессии Верховного Совета Грузинской ССР

1 сессия Верховного Совета Грузинской ССР открывается 24 марта сего года, в 8 часов вечера, в помещении Тбилисского государственного драматического театра имени Грибоедова.

Регистрация депутатов Верховного Совета Грузинской ССР будет производиться 23 марта в Управлении делами Президиума Верховного Совета Грузинской ССР (комната № 3) с 10 часов утра до 12 часов ночи; 24 марта—с 10 часов утра до 6 часов вечера там же, а с 6 часов вечера—в помещении Тбилисского государственного драматического театра имени Грибоедова.

29 марта—сессия Верховного Совета Абхазской АССР

СУХУМИ, 22 марта. **(По телефону от наш. корр.).** Указом Президиума Верховного Совета Абхазской АССР первая сессия Верховного Совета Абхазской АССР второго созыва назначена на 29 марта 1947 года.

На первом месте в стране

Крупного производственного успеха добился Тбилисский кожевенный завод № 1. По итогам работы за февраль ему присуждены переходящее Красное знамя ВЦСПС и Министерства легкой промышленности СССР и первая премия. В январе заводу было присуждено второе место во Всесоюзном социалистическом соревновании предприятий легкой промышленности.

Взяв обязательство выполнить план второго года новой сталинской пятилетки к 7 ноября, коллектив завода из месяца в месяц повышает темпы работы.

В феврале завод выполнил плановое задание на 117 процентов. В марте, несмотря на возросшее плановое задание, завод ежедневно выпускает продукции больше, чем в прошлом месяце.

В Совете Министров Иностранных Дел

Доклад А. Я. Вышинского о процедуре подготовки мирного догобора с Германией 20 марта

А. Я. Вышинский начал свой доклад с замечания о том, что при обсуждении вопроса о процедуре подготовки мирного договора с Германией Заместители Министров исходили из документов, подготовленных совещанием Заместителей в Лондоне. Среди этих документов имеет основное значение тот, который содержит изложение процедуры подготовки мирного договора, подлежащего заключению между союзными державами, с одной стороны, и Германией—с другой. Этот документ состоит из двух частей. В первой его части изложен порядок составления мирного договора Советом Министров Иностранных Дел и его органами на всех стадиях подготовки договора; в этой части документа говорится и о Мирной конференции. Вторая часть документа посвящена консультации и информации союзных государств относительно подготовки Мирного договора с Германией. Как по первой, так и по второй части документа Заместители согласовали ряд вопросов, имеющих важное значение.

Прежде всего, я остановлюсь на названии самого документа,—продолжал Вышинский. — Разногласия, имевшиеся в Лондоне, в настоящее время устранены, и документ, посвященный подготовке мирного договора между союзными державами, с одной стороны, и Германией, с другой, получил название: «Процедура подготовки германского мирного договора».

Согласована важная статья о том, что германский мирный договор будет подготовляться Советом Министров Иностранных Дел, состоящим из членов Совета, представляющих государства, от имени которых был подписан акт о военной капитуляции Германии. Согласован вопрос о постоянных комитетах Советов Министров. По этому вопросу принято предложение французской делегации о том, что при изучении проблем, относящихся к германскому мирному договору, будет создано четыре постоянных комитета: во-первых, комитет по политической структуре Германии; во-вторых, комитет по территориальным изменениям Германии; в-третьих, комитет по экономической реорганизации Германии и по репарациям; в-четвертых, комитет по разоружению и демилитаризации Германии.

Заместители согласовали также вопрос об учреждении Информационно-консультативного совещания союзных правительств. Намечены следующие задачи этого совещания:

1) регулярно информировать союзные правительства о подготовке германского мирного договора Советом Министров Иностранных Дел;

2) передавать союзным правительствам всю документацию Совета Министров Иностранных Дел относительно подготовки мирного договора: решения, директивы, доклады комитетов и подкомитетов и остальную, могущую быть полезной для них информацию;

3) передавать союзным правительствам меморандумы, заявления и другие документы, представленные Совету Министров Иностранных Дел с согласия тех правительств, которыми они представлены;

4) проводить консультацию с представителями союзных правительств по вопросам, изложенным в меморандумах и устных заявлениях относительно германских проблем, и передавать с этой целью необходимую документацию.

Согласован также вопрос о том, что Совет Министров Иностранных Дел предоставит представителям союзных государств полную возможность изложить Заместителям Министров или Совету Министров любые точки зрения, которые они пожелают представить в отношении германской проблемы. При этом решено, что союзные государства, упомянутые в этом пункте,—это союзные—соседние с Германией государства и другие союзные государства, которые участвовали своими вооруженными силами в общей борьбе против Германии.

Я должен сказать, что остался не согласованным вопрос о составе этих государств, поскольку советское предложение о включении в этот состав Албании, поддержанное французской делегацией, не получило поддержки Великобритании и Соединенных Штатов Америки.

Далее согласован пункт процедуры, говорящий о том, что на определенной стадии работы по подготовке германского мирного договора Совет Министров или Заместители заслушают точку зрения по германскому вопросу других союзных государств, находившихся в состоянии войны с Германией, а также всех бывших вражеских стран, которые впоследствии участвовали в борьбе против Германии своими вооруженными силами. Здесь имеются в виду Италия, Румыния и Болгария.

Таковы важные вопросы, по которым Заместители Министров достигли соглашения в отношении процедуры подготовки германского мирного договора. Но, наряду с этим, остался несогласованным ряд других важных вопросов, к которым я сейчас перейду.

Следующие вопросы остались не согласованными: вопрос об участии Албании, как в Информационно-консультативном совещании, так и на Мирной конференции. Как я уже сказал, советская и французская делегации высказались за такое участие; советская делегация на нем настаивала. Делегации США и Великобритании против этого возражали.

Второй несогласованный вопрос касается состава постоянных комитетов. Советская и французская делегации считают, что в составе постоянных комитетов должны быть представители четырех держав—членов Совета. Они считают, что аналогичное положение должно быть установлено и в отношении подкомитетов, образуемых постоянными комитетами.

В чем заключается позиция отдельных делегаций в этом вопросе?

Делегация Великобритании предложила, чтобы в постоянные комитеты были включены, наравне с представителями четырех основных держав—членов Совета Министров, также представители тех союзных держав, которые могут пожелать или решить быть представленными в этих комитетах.

Делегация Соединенных Штатов Америки предложила включить в состав постоянных комитетов, наряду с представителями четырех держав, также «удобное количество членов» из числа 18 или 19 союзных держав.

Советская делегация считает, что представители других союзных стран, помимо четырех стран, представленных в Совете Министров, могут быть приглашены для изложения своей точки зрения по непосредственно интересующему их вопросу германского мирного договора.

Французская делегация сформулировала свою позицию следующим образом: постоянные комитеты должны состоять из представителей четырех держав—членов Совета. Они будут представлять доклады и рекомендации Министрам или Заместителям.

Что касается состава подкомитетов, то соглашение не было достигнуто примерно по тем же мотивам, которые обнаружились при разногласиях в вопросе о составе постоянных комитетов. Я должен добавить, что в этом последнем вопросе три делегации—британская, американская и французская—достигли между собой соглашения относительно редакции соответствующего пункта. Советская же делегация не согласилась с редакцией, предложенной большинством Заместителей. Отстаивая свое предложение о том, чтобы подкомитеты состояли из представителей четырех держав—членов Совета, советская делегация соглашается с тем, чтобы представители других государств допускались в подкомитеты для высказывания своих мнений по интересующим их вопросам.

Перехожу к следующему разногласию. Британская делегация внесла предложение о том, чтобы устные заявления в Совете Министров представителей союзных государств, не входящих в состав Совета, но приглашенных для изложения своих взглядов, могли делаться в присутствии представителей других государств, находящихся в Совете Министров в качестве наблюдателей, с тем, чтобы наблюдателям была предоставлена возможность делать дополнительные замечания в устной или письменной форме по заслушанным сообщениям других представителей союзных держав.

Советская делегация считает, что при том условии, когда представители других союзных и даже несоюзных держав, участвовавших в той или иной форме в войне против Германии, допускаются к консультации по вопросам мирного договора с Германией,—нет необходимости вводить новый институт наблюдателей. Это разногласие осталось неразрешенным.

Советская делегация предложила, чтобы другие союзные государства, не представленные в Совете, были приглашены для участия в его работе с целью обсуждения и изучения проблем, связанных с германским мирным договором. Таким образом, предлагается включить статью, аналогичную той статье решений Берлинской конференции, в которой говорится: «Когда Совет будет рассматривать вопрос, в котором непосредственно заинтересовано государство, не представленное в нем, это государство должно быть приглашено прислать своих представителей для участия в обсуждении и изучения этого вопроса».

Советское предложение, таким образом, точно воспроизводит пункт 4-а (раздела Берлинских решений), посвященного учреждению Совета Министров Иностранных Дел. Однако это предложение не нашло поддержки со стороны американской делегации. Британская делегация, резервировавшая свое окончательное мнение по этому вопросу, предложила включить советское предложение в скобки. Французская делегация, также зарезервировавшая свое мнение, не определила пока своего отношения к этому предложению.

Остался несогласованным и ряд других вопросов. Позвольте мне кратко напомнить, в чем заключается сущность разногласий по этим вопросам.

По пункту, относящемуся к созыву Мирной конференции, советская делегация предложила внести в текст указание о том, что конференция будет созвана тогда, когда в Германии будет образовано центральное правительство, которое будет признано пригодным для принятия мирного договора. Делегации Великобритании и Франции предложили добавить Китай к числу держав, созывающих Мирную конференцию. Делегация Соединенных Штатов Америки зарезервировала свою позицию по этим вопросам.

Остался несогласованным вопрос об участии в Мирной конференции Албании. Как уже говорилось, в этом вопросе голоса разделились пополам: два представителя—СССР и Франции—высказались за участие Албании на Мирной конференции и два представителя—Соединенных Штатов Америки и Великобритании—высказались против ее участия.

Не было достигнуто согласия и в вопросе о возможности предоставить германскому правительству изложить на Мирной конференции свою позицию. Такое предложение внесла советская делегация. Великобритания предложила сказать, что это произойдет в том случае, если во время созыва конференции будет существовать германское правительство, пригодное для целей принятия мирного договора. Советский Союз и Франция возражали против такой условной формулировки, исходя из того, что, если не будет существовать подобного германского правительства, то не будет созвана и Мирная конференция, потому что не с кем будет заключать мирный договор. Поэтому представители СССР и Франции считали британскую формулировку неприемлемой.

Французский представитель поставил отдельно вопрос о том, чтобы, не дожидаясь рассмотрения и утверждения процедуры подготовки германского мирного договора, было создано и начало свою работу Информационно-консультативное совещание. Советская делегация возражала против этого предложения, а другие делегации не определили своего отношения к нему.

А. Я. Вышинский закончил свой доклад замечанием, что его сообщение носило предварительный характер, так как Заместители признали необходимым просить некоторого времени, примерно трех дней, для представления письменного доклада, согласованного между всеми Заместителями.

После окончания доклада А. Я. Вышинского представитель Франции Кув де Мюрвилль уточнил позицию французской делегации по вопросу о предложении советской и британской делегаций относительно участия германского правительства в Мирной конференции. Французское правительство высказалось против такого предложения, так как считает несвоевременным говорить сейчас о германском правительстве.

* * *

Министры договорились о том, чтобы включить первым пунктом повестки дня следующего заседания доклад Заместителей Министров по вопросу о подготовке договора с Австрией. (ТАСС).

Ответы на вопросы читателей

МИРНЫЕ ДОГОВОРЫ С БЫВШИМИ СОЮЗНИКАМИ ГЕРМАНИИ

ВОПРОС ЧИТАТЕЛЯ КУРАШВИЛИ

После разгрома фашизма во второй мировой войне—величайшей из войн, какие знает история человечества,—перед народами демократических стран стала задача послевоенного мирного устройства.

Больше года внимание международной общественности было привлечено к выработке условий первых мирных договоров.

Согласно решению Берлинской конференции трех держав, мирные договоры должны были быть заключены в первую очередь с бывшими союзниками Германии в Европе—Италией, Румынией, Венгрией, Болгарией и Финляндией.

Для выработки этих договоров был создан Совет министров иностранных дел. Летом 1946 г. была созвана Парижская мирная конференция.

Окончательное соглашение в отношении условий первых пяти мирных договоров было достигнуто в конце прошлого года на нью-йоркской сессии Совета министров.

10 февраля 1947 г. в Париже состоялась официальная церемония подписания мирных договоров с Италией, Румынией, Венгрией, Болгарией и Финляндией.

Тем самым был завершен важный этап послевоенного устройства мира.

Выработка мирных договоров встретила на своем пути немало трудностей.

В борьбе вокруг условий этих договоров на международной арене столкнулись две противоположные тенденции послевоенного развития: прогрессивно-демократическая и реакционно-империалистическая.

Силы международной реакции пытались использовать мирные договоры в своих корыстных целях. Они не хотят примириться с громадным усилением демократии в результате разгрома фашизма во второй мировой войне, пытаются повернуть колесо истории вспять, мечтают вернуться к довоенным порядкам, хотят навязать народам империалистический мир.

Но современная международная обстановка коренным образом отличается от довоенной.

Неизмеримо возросли могущество Советского Союза, его авторитет и удельный вес на международной арене.

В ряде стран Восточной и Юго-Восточной Европы возникли новые демократические, народные режимы, укрепилась народная власть.

Во всей Европе имеет место могучий демократический под'ем. Нарастает национально-освободительное и демократическое движение в странах Дальнего и Ближнего Востока.

Народы всего мира хотят мира справедливого, демократического, прочного.

Борьбу Советского Союза за прочный и демократический мир поддерживает ряд других демократических государств. Внешнюю политику Советского Союза, отвечающую коренным интересам всех народов, поддерживает демократическая общественность во всем мире.

Последовательная и глубоко принципиальная политика Советского Союза в вопросах послевоенного устройства мира обеспечила победу справедливых, демократических принципов при выработке мирных договоров с бывшими союзниками Германии в Европе.

Мирные договоры, заключенные после второй мировой войны, носят справедливый характер.

Они не оставляют безнаказанным участие в гитлеровской агрессии и дают удовлетворение законным требованиям государств, ставших жертвами агрессии.

В каждом из пяти мирных договоров содержится указание на то, что соответствующее государство несет свою долю ответственности за участие в агрессивной войне.

В мирном договоре с Италией говорится: «...Италия под фашистским режимом стала участником тройственного пакта с Германией и Японией, предприняла агрессивную войну и тем самым вызвала состояние войны со всеми Союзными и Соединенными Державами и с другими Об'единенными Нациями, и несет свою долю ответственности за эту войну...»

Вместе с тем заключенные договоры не содержат в себе элементов мести со стороны победителей по отношению к побежденным.

Условия договоров не затрагивают суверенитета Италии, Румынии, Венгрии, Болгарии, Финляндии, обеспечивают независимость этих государств.

* * *

Территориальные постановления мирного договора с Италией берут за основу границы, существовавшие до 1 января 1938 г., но вносят в них изменения.

Как известно, новая граница установлена между Италией и Югославией и между Италией и Свободной Территорией Триест.

Некоторые незначительные исправления сделаны в отношении франко-итальянской границы.

От Италии отходят к Греции Додеканезские острова, оккупированные Италией в 1912 г.

Италия отказывается от всех прав на свои колонии в Африке, окончательная судьба которых будет определена совместно правительствами СССР, Англии, США и Франции.

Италия признает и обязуется уважать суверенитет и независимость Албании и Эфиопии.

Границы Румынии устанавливаются такими, как они существовали на 1 января 1941 г., за исключением румыно-венгерской границы, которая восстанавливается в том виде, в каком она существовала на 1 января 1938 г. Об'является несуществующим гитлеровский «арбитраж» 1940 г., на основании которого часть румынской Трансильвании была присоединена к Венгрии.

Советско-румынская граница устанавливается в соответствии с Советско-румынским соглашением от 28 июня 1940 г. относительно Бессарабии и Северной Буковины и Советско-чехословацким соглашением от 29 июня 1945 г. относительно Закарпатской Украины.

Границы Венгрии с Австрией и Югославией остаются такими, как они существовали на 1 января 1938 г.

Граница между Венгрией и Советским Союзом устанавливается от точки, общей для границы этих двух государств и границы Румынии, до точки, общей для границы этих двух государств и границы Чехословакии, вдоль прежней границы между Венгрией и Чехословакией, как она существовала на 1 января 1938 г.

Граница между Венгрией и Чехословакией восстанавливается от точки, общей для границы этих двух государств и границы Австрии, до точки, общей для границы этих двух государств и границы Советского Союза с некоторыми незначительными изменениями. Об'является несуществующим гитлеровский «арбитраж» 1938 г., на основе которого Венгрия приняла участие в расчленении Чехословакии.

Границы Болгарии устанавливаются такими, как они существовали на 1 января 1941 г. Все домогательства фашистско-монархической Греции на захват болгарской территории отвергнуты.

Границами Финляндии будут границы, существовавшие на 1 января 1941 г. со следующими изменениями. В соответствии с Соглашением о перемирии от 19 сентября 1944 г. Финляндия подтверждает, что она возвратила Советскому Союзу область Петсамо (Печенга), добровольно уступленную Финляндии Советским государством по мирным договорам от 14 октября 1920 г. и от 12 марта 1940 г.

* * *

Отстаивая заключение справедливого мира, Советский Союз учитывал тот факт, что бывшие союзники Германии в Европе в результате демократических преобразований, происшедших в этих странах, стали в последний период войны на новый путь и в некоторых случаях оказали союзным государствам немалую помощь в борьбе за полную ликвидацию германского агрессора.

Исходя из этого, Советский Союз стоял на той точке зрения, что указанные страны должны компенсировать причиненный ими ущерб не полностью, а только частично, в определенном ограниченном размере.

В соответствии с этим Советский Союз проявил максимальное великодушие в отношении побежденных стран. Репарации Советскому Союзу установлены в размере 300 миллионов долларов с Румынии, 200 миллионов с Венгрии, 300 миллионов с Финляндии, 100 миллионов с Италии.

Советский Союз решительно возражал против имевших место попыток со стороны представителей англо-американского блока добиться таких условий договоров, которые допускали бы возможность внешнего вмешательства в экономическую жизнь побежденных стран, их экономического закабаления.

Такого рода тенденции особенно ярко проявились на Парижской мирной конференции, в частности, при обсуждении репарационных вопросов.

Представители англо-американской группировки пред'являли чудовищно-завышенные репарационные требования. Так, например, Греция требовала с одной Италии свыше двух миллиардов долларов, с Болгарии—около миллиарда долларов и т. д. (В то же время, как известно, делались попытки добиться снижения и без того самых минимальных репараций Советскому Союзу).

Представители англо-американского блока стремились посредством сложной системы различных экономических мероприятий закрепить за своим капиталом командные высоты в экономике побежденных стран. При помощи пресловутого принципа «равных возможностей» они пытались принудить побежденные страны к отказу от самостоятельного распоряжения своей экономикой, самостоятельной торговой политики, независимой концессионной политики и т. д.

Странам, вступившим на демократический путь развития, пытались навязать такие условия мира, которые поставили бы под угрозу возможность их демократического развития, подорвали бы экономическую базу демократии, передали бы экономику этих стран в кабалу англо-американским монополиям.

Однако выступления Советского Союза в защиту экономической самостоятельности побежденных стран дали свои результаты.

После длительной и упорной борьбы взяла верх линия сторонников демократического мира.

Условия мирных договоров не допускают экономического закабаления побежденных стран, обеспечивают должные возможности для их независимого, демократического развития.

Репарации с Италии установлены в пользу Греции в размере 105 миллионов долларов, Югославии — 125 миллионов, Эфиопии — 25 миллионов и Албании — 5 миллионов.

Репарации с Болгарии в пользу Греции установлены в размере 45 миллионов долларов, в пользу Югославии—25 миллионов.

Репарационные платежи с Венгрии в пользу Чехословакии и Югославии установлены в общей сумме в 100 миллионов долларов.

* * *

Важнейшим условием прочного и длительного мира является искоренение фашизма и демократизация государственного строя и общественной жизни стран — бывших союзников Германии.

Выполнение этого условия было предусмотрено Соглашениями о перемирии, которые служили основой при составлении проектов мирных договоров.

На первостепенное значение этой задачи указывал В. М. Молотов на Парижской мирной конференции.

«... Демократический мир, — говорил В. М. Молотов, — должен быть направлен против фашизма, содействуя искоренению остатков фашизма и всех его новых разновидностей и оказывая всемерную поддержку укреплению демократических начал в бывших вражеских государствах».

Фашизм и агрессия в наше время неразлучны.

Тем не менее, когда на Парижской конференции польская и украинская делегации предложили обязать Италию не допускать существования и деятельности фашистских организаций, это предложение натолкнулось на оппозицию со стороны представителей англо-саксонских стран.

Между тем ясно, что отсутствие такого условия в мирных договорах только поощрило бы фашистское охвостье в побежденных странах и таким образом отнюдь не отвечало бы интересам мира и безопасности.

Ныне, однако, все пять мирных договоров содержат обязательство соответствующих стран не допускать на своей территории возрождения организаций, будь то политических, военных или военизированных, целью которых является лишение народа его демократических прав.

Равным образом все пять договоров предусматривают обязательство соответствующих стран в отношении наказания военных преступников.

Условия мирных договоров о недопущении деятельности фашистских организаций в каком бы то ни было виде имеют особо актуальное значение ныне в связи с имеющими место попытками активизации уцелевших фашистских сил в побежденных странах, о чем говорит, в частности, раскрытие фашистских заговоров в Италии, Венгрии и Болгарии, обнаружение тайных складов оружия в Финляндии и т. п.

Интересы всеобщего мира и безопасности народов требуют твердого и неуклонного выполнения всех условий мирных договоров.

* * *

Подписанные договоры являются результатом согласованных решений союзных стран. Естественно, что эти договоры не во всем удовлетворяют каждую из заинтересованных стран.

При подписании мирного договора с Италией югославский министр иностранных дел Симич сделал заявление, в котором с сожалением констатирует, что при выработке окончательного текста этого договора требования и предложения Федеративной Народной Республики Югославии не были в достаточной степени приняты во внимание.

Заявление югославского министра иностранных дел относится главным образом к вопросу об итало-югославской границе и к вопросу о Триесте.

Советская общественность всегда стояла на той точке зрения, что наиболее справедливым решением вопроса об итало-югославской границе была бы передача Триеста и всей окружающей территории Югославии.

Поскольку, однако, такое предложение натолкнулось на решительные возражения со стороны западных держав, было изыскано решение, представляющее собой наилучшее, что могло быть достигнуто на данном этапе.

Таким образом была создана Свободная Территория Триест.

Попытки установить в Триесте полуколониальный губернаторский режим, превратить Триест в военно-стратегическую базу англо-саксонских держав были отвергнуты.

Положение о временном режиме, составленное Советом министров иностранных дел и утвержденное Советом Безопасности, предусматривает предоставление населению Триеста необходимого минимума гражданских и политических прав.

* * *

Мирные договоры, заключенные после второй мировой войны — войны освободительной, антифашистской, — существенно отличаются от мирных договоров, завершивших первую мировую войну — войну несправедливую, империалистическую.

Заключенные ныне договоры имеют целью предупредить возрождение фашизма, закрепить демократические основы в государствах, бывших сателлитами Германии.

После первой мировой войны державы-победительницы, создавая послевоенную Версальскую систему, не считались с волей и чаяниями народов, пренебрегали интересами международного сотрудничества.

Послевоенный Версальский мир строился без участия Советской России. На мирной конференции 1919 г., как известно, весьма существенную роль играли различные антисоветские планы.

Созданный таким образом мир, естественно, не мог воспрепятствовать возрождению разбойничьего германского империализма, не мог предотвратить новой германской агрессии.

В результате Версальского мира славянские народы были раз'единены глубокой пропастью. Одни славянские страны были противопоставлены другим. Семь с половиной миллионов украинцев были поделены между Польшей, Румынией и Чехословакией.

Небезызвестный английский дипломат и публицист Никольсон — один из участников версальской перекройки карты мира — в своей книге «Как делался мир в 1919 г.» вынужден признать: «Мы уехали с сознанием, что договоры, которые мы навязали нашим врагам, были несправедливы и неразумны».

Первые мирные договоры после второй мировой войны носят справедливый характер.

Эти договоры отразили те гигантские изменения в соотношении сил между демократией и реакцией, которые произошли на мировой арене в результате разгрома фашизма во второй мировой войне.

Ныне ведущую роль на международной арене играет великая Советская держава, спасшая цивилизацию Европы от фашистских погромщиков, вышедшая из войны в ореоле славы и могущества.

Советский Союз, руководимый гением великого Сталина, возглавляет борьбу передового человечества за прочный и демократический мир.

Неуклонно и последовательно будет Советский Союз и впредь отстаивать на международной арене интересы мира и безопасности народов.

Успешное разрешение задач, стоявших перед союзными державами при выработке мирных договоров с Италией, Румынией, Венгрией, Болгарией и Финляндией, со всей ясностью говорит о том, что при наличии доброй воли так же успешно могут быть разрешены и задачи, стоящие перед нынешней сессией Совета министров иностранных дел, и, прежде всего, германская проблема — одна из самых важных проблем, связанных с обеспечением всеобщего мира и безопасности.

С. ЛЕРБИН.

Отклики на речь Трумэна в США

НЬЮ-ЙОРК, 18 марта. (ТАСС). Большинство американских газет игнорирует усиливающуюся в стране оппозицию к предложению Трумэна об оказании помощи Греции и Турции. В связи с этим организация «Прогрессивные граждане Америки» (ПСА) опубликовала 18 марта в газете «Нью-Йорк таймс» воззвание, в котором содержится полный текст произнесенной 13 марта по радио речи бывшего вице-президента Уоллеса, критиковавшего предложение Трумэна. В воззвании отмечается, что большинство газет дало только краткое изложение речи Уоллеса, и далее говорится: «Предложение президента отправить людей, боеприпасы и деньги в Грецию и Турцию является опасным шагом на пути к войне. Мы искренно надеемся, что конгресс не примет никакого решения по этому серьезному вопросу, пока народ не рассмотрит тщательным образом все его возможные последствия... Предложения президента Трумэна разделяют мир на два лагеря... Нельзя отдавать американские доллары и американцев на поддержку империи и королей. Вся мощь Соединенных Штатов должна быть употреблена для поддержки организации Об'единенных наций. Мы должны верить только во всеобщее сотрудничество, создающее мир для всех народов».

Воззвание призывает читателей протестовать перед Трумэном против «нарушения духа и цели Об'единенных наций в результате его односторонних действий», а также немедленно послать сенаторам и членам палаты представителей телеграммы с требованием выступить против предложений Трумэна о предоставлении займов Греции и Турции и «за оказание настоящей помощи, которая должна распределяться со строгим учетом потребностей и при предоставлении приоритета союзникам военного времени».

Одновременно организация «Прогрессивные граждане Америки» об'явила, что 200 делегатов от 12 штатов направятся 21 марта в Вашингтон, чтобы демонстрировать против оказания США военной помощи Греции и Турции, а также против подготовки антирабочих законов внутри страны и т. д.

Выступая на митинге в Нью-Йорке, член палаты представителей Маркантонио осудил предложения Трумэна, заявив, что они напоминают пропаганду нацистской Германии, проводившуюся под антикоммунистическими лозунгами.

Член палаты представителей Поуэлл (демократ, от штата Нью-Йорк) также выступил против программы Трумэна.

15 и 16 марта священники нескольких церквей Нью-Йорка в своих проповедях выступили против того, чтобы США создавали угрозу миру посредством проведения агрессивной политики.

24 священника-протестанта, лидеры ряда пацифистских организаций и председатель «Международной женской лиги борьбы за мир и свободу» г-жа Хэлл в письме к Труману осудили его план в отношении Греции и Турции.

Как сообщает газета «Дейли уоркер», некоторые профсоюзы и другие прогрессивные организации направили Трумэну послания, в которых осуждают вмешательство в дела Греции и Турции.

«Конгресс американских женщин» осудил Трумэна за «нарушение американской традиции справедливости и свободы для всех народов».

Газета «Нью-Йорк таймс» сообщает, что многие служащие аппарата организации Об'единенных наций сильно опасаются, что план Трумэна подрывает престиж Об'единенных наций.

Член сенатской комиссии по иностранным делам Смит передал представителям печати текст 13 вопросов, направленных им Ванденбергу и касающихся программы в отношении Греции и Турции. По словам Смита, Соединенные Штаты должны немедленно, до того как они предпримут действия по оказанию помощи Греции и Турции, снестись с организацией Об'единенных наций. Смит заявил, что обстановка в целом требует коллективного рассмотрения и принятия коллективного действия Об'единенных наций в случае, если потребуется принятие каких-либо последующих мер для предохранения мира. Если Об'единенные нации ставят своей целью об'явление войны вне закона и достижение мирного урегулирования споров, спросил Смит, то «на основании какой теории мы должны посылать военных экспертов для обучения греков и для их вооружения?»

Сенатор Джонсон в речи по радио вновь подверг резкой критике предложение Трумэна, направленное, как заявил Джонсон, к «всемирному политическому и военному вмешательству». По словам Джонсона, Соединенные Штаты должны сделать все возможное, чтобы помочь голодающим грекам, но помощь голодающим не имеет никакого отношения к политике всемирной интервенции. «Президент, — сказал Джонсон,—обращается с просьбой об оказании помощи королевским правителям, а не голодающему народу». Джонсон заявил, что он неизменно против посылки оружия, снаряжения и инструкторов в Грецию. «Отважный греческий народ,—указал Джонсон,—страдает от безработицы, нужды, нищеты и отчаяния, но все эти беды вызываются не коммунизмом, исходящим из России, а являются результатом плохого руководства, исходящего из Англии». Программа так называемого сдерживающего ограничения не является реалистической. Джонсон заявил далее: «Россия и ее соседи имеют полное право, как свободные люди, на участие в богатой торговле в Южной Европе... Огромные потенциальные производственные возможности России и ее вновь возникшие торговые возможности не допускают таких устарелых форм обращения с ней... Россия имеет такое же право на Дарданеллы, как мы на Панамский канал, и по тем же причинам». Джонсон указал, что Трумэн выступил почти одновременно с прибытием в Москву Маршалла, и обвинил Трумэна, Ванденберга и английских реакционеров в стремлении подорвать организацию Об'единенных наций.

Председатель национального комитета республиканской партии Рис энергично отверг предложение члена национального комитета демократической партии Салливена о совместной поддержке национальными комитетами республиканской и демократической партий предложения Трумэна о Турции и Греции. Рис передал представителям печати текст своего письма Салливену, в котором говорится, что, по его мнению, для него было бы «чрезвычайно неуместным, а, возможно, даже достойным порицания» подписать такое заявление.

НОВЫЙ ВЫСОКОУРОЖАЙНЫЙ СОРТ ПШЕНИЦЫ

Агроном тов. С. Махателашвили вырастил в колхозах имени 26 комиссаров и имени Энгельса селения Курдгелаури Телавского района пшеницу с ветвистым колосом. Эта пшеница представляет большой научный и производственный интерес.

Высота стебля пшеницы достигает 140—180 сантиметров. Стебель довольно плотен и устойчив против полегания. Кустистость пшеницы—6—7 стеблей, а иногда и еще больше. Каждый колос разветвляется и дает до 10 колосков, содержащих по 150 зерен против 50—56 зерен, имеющихся в колосе обыкновенной пшеницы. По размеру зерна значительно крупнее обычных. Вес 1.000 зерен превышает 40 граммов против 30 граммов этого количества зерен обычной пшеницы.

Урожайность пшеницы с ветвистым колосом, выращенной в Телавском районе, достигает 30 центнеров с гектара. Местные сорта пшеницы дают в этих же условиях 10—12 центнеров. При хорошем уходе за посевами и соблюдении всех требований агротехники можно добиться еще лучших результатов—до 50 центнеров с гектара.

Осенью прошлого года в 16 районах Грузии семенами этой пшеницы были засеяны небольшие участки. Опытные посевы произведены с целью испытания нового сорта пшеницы в различных климатических и почвенных условиях.

Имеющиеся данные свидетельствуют о том, что новый сорт пшеницы имеет хорошие перспективы для дальнейшего развития и широкого распространения в ряде районов Грузии.

Ниже помещаются сообщения о посевах новой пшеницы.

★ ★ ★

23 центнера с гектара

Осенью 1940 года в колхозе селения Курдгелаури Телавского района мною был засеян небольшой участок пшеницы с ветвистым колосом. Первый небольшой урожай был использован на семена.

С 1941 года в колхозах имени 26 комиссаров и имени Энгельса селения Курдгелаури начали засевать этой пшеницей опытные участки. Ежегодно колхозы собирали в среднем с гектара 23 центнера пшеницы, в то время как пшеницы местного сорта при одинаковых условиях ухода за посевами давали с гектара 8—10 центнеров.

Опытные посевы показали, что пшеница с ветвистым колосом помимо высокой урожайности не подвергается различным заболеваниям, хорошо переносит обилие осадков и стойка против полеганий.

Я поставил перед собой задачу произвести опыление местного сорта пшеницы с ветвистой пшеницей и достигнуть еще лучших результатов урожайности.

С. МАХАТЕЛАШВИЛИ,
агроном колхозов имени 23 комиссаров и имени Энгельса селения Курдгелаури Телавского района.

Итоги опытных посевов

В октябре 1940 года зернами пшеницы с ветвистым колосом мы засеяли опытный участок. Полученный урожай полностью использовали для посевов. В 1942 году мы получили в среднем с гектара 22.6 центнера этой пшеницы, в следующем году—23,4 центнера, затем—31,6 центнера.

Этот сорт пшеницы очень ценен не только по своей высокой урожайности. Во время созревания она не осыпается, не полегает от ветров, не подвергается заражению головней.

100 килограммов семян пшеницы с ветвистым колосом мы передали колхозу «Курдзен-Тавтави» селения Руиспири, который получил 31 центнер с гектара. Семена нового сорта пшеницы были переданы и другим колхозам, которые также получили высокие урожаи.

В нашем колхозе выделен опытный участок в 0.75 гектара. Сев на опытном участке проведен в строгом соответствии с требованием агротехники. Опытным участком руководит агроном тов. С. Махателашвили.

Посевы пшеницы с ветвистым колосом дали дружные всходы и обещают обильный урожай.

И. ГИОРГАНАШВИЛИ,
председатель колхоза имени 26 комиссаров селения Курдгелаури.

Эвкалиптовые рощи и аллеи

От нашего сухумского корреспондента.

На Черноморском побережье Абхазии с каждым годом появляется все больше и больше вечнозеленых эвкалиптовых деревьев. Сотни тысяч их растут на улицах Сухуми, Гудаута, Гагра, на усадьбах домов отдыха, санаториев, колхозов, совхозов и МТС. Много их посажено вокруг цитрусовых и чайных плантаций, вдоль шоссейных дорог и полотна железной дороги.

Пятилетний план развития субтропических культур предусматривает дальнейшее увеличение эвкалиптовых насаждений в Абхазии. За годы послевоенной пятилетки в городах и селах республики будет посажено 11.234.000 эвкалиптовых деревьев.

Большое внимание обращено на озеленение Черноморского шоссе. Вдоль шоссе будут посажены рощами и аллеями свыше 500 тысяч эвкалиптов.

Для выполнения плана посадки в Абхазии создано питомничье хозяйство. Имеются 23 эвкалиптовых питомника.

Сейчас на побережье стоят теплые солнечные дни. Это создает благоприятные условия для посадки эвкалиптов. В ряде мест она уже в полном разгаре. В Гульрипшском районе за 5 дней посажено около 100 тысяч эвкалиптов. Большие эвкалиптовые рощи заложил колхоз «Земо-Пшапы» селения Дранда. Артель имени Чарквиани высаживает эвкалипты вдоль железнодорожного полотна. В ближайшие дни здесь начнется посадка на колхозных массивах и приусадебных участках колхозников.

Много эвкалиптов будет посажено нынешней весною в Гагрском районе. 28 тысяч саженцев эвкалиптов готовится высадить в грунт цитрусовый совхоз имени Берия. Аллеи и рощи, которые будут заложены вокруг цитрусовых плантаций совхоза и вдоль берега реки Бзыбь, через несколько лет превратятся в ветрозащитные полосы.

Значительно увеличивается в этом году количество эвкалиптовых насаждений в колхозах района. Сейчас заканчивается копка ям, устройство изгородя и частоколов, которыми будут ограждены эвкалиптовые рощи.

Большая работа осуществляется по озеленению Черноморского шоссе, на участке западнее рек Бзыбь и Псоу. Вдоль шоссе будут разбиты эвкалиптовые рощи. Самая большая роща длиною в 3, 5 километра протянется вдоль берега моря между селениями Гумиста и Леселидзе. На всей этой территории проведена сплошная вспашка.

Ввиду того, что эвкалипты придется высаживать в песчаный грунт, в каждую лунку будет насыпано по полтонны чернозема и минеральные удобрения.

Будут также обсажены эвкалиптами шоссе, ведущие на Пицундский мыс, и дорога к Ольгинскому источнику.

20 тысяч эвкалиптов высаживаются в Гагра. В подготовке почвы для посадок участие принимают рабочие, служащие и учащиеся курорта.

Расширение Каспского цементного завода

КАСПИ. (Наш корр.). Министерство промышленности строительных материалов СССР утвердило проект расширения Каспского цементного завода. На связанные с этим работы ассигновано 13.858.000 рублей.

Предусмотрены установка дополнительной печи новой системы, установка новых мельниц, расширение механизированного склада угля, постройка новых производственных и жилых зданий и столовой.

Работы по расширению завода должны быть закончены в четвертом квартале 1948 года.

Сейчас начато строительство жилых помещений. Эту работу производит Каспская контора Грузшахтостроя.

ПИСЬМА ЧИТАТЕЛЕЙ

О мосте имени Карла Маркса

В «Заре Востока» от 6 марта с. г. помещена статья инженера Г. Бежанишвили «О мосте имени Карла Маркса». Автор выдвинул заслуживающую внимания идею постройки через Куру моста, параллельного мосту Карла Маркса.

Такое решение проблемы сообщения между берегами Куры в этой части города имеет ряд преимуществ перед намеченной реконструкцией существующего моста. Осуществление этой идеи практически сводит на-нет необходимость расширения за счет существующих зданий улицы Некрасова на всем ее протяжении—от сада им. 26 комиссаров до улицы Калинина. Кроме того, реконструкция старого и постройка нового моста могут быть произведены без нарушения движения транспорта.

Учитывая, однако, то обстоятельство, что узость мостов заставит в будущем прибегнуть к одностороннему движению по ним, следует отвергнуть предлагаемое тов. Бежанишвили расположение моста-двойника против улицы Меквиладзе, хотя оно и выгодно с чисто технической точки зрения. Прежде всего узкая улица Меквиладзе не приспособлена даже для одностороннего движения транспорта, который будет вливаться в нее с улиц Советской, Калинина и Клары Цеткин.

В связи с этим возникает вариант расположения нового моста не выше, а ниже существующего, по течению реки—на линии, соединяющей улицу Хетагурова с Казначейской улицей или Колхозной площадью. Помимо того, что это решение свободно от вышеуказанных недостатков, оно имеет следующие достоинства:

1. По ул. Володарского будет организовано одностороннее движение транспорта, и это позволит не только обойтись без ее расширения, но и несколько увеличить существующие тротуары, а также устроить газоны. Помимо декоративного значения газоны на перекрестках улиц облегчат плавность закругления трамвайных путей и проезжей части улиц.

2. Начало улицы Хетагурова уже теперь служит местом, где сходятся три больших левобережных магистрали города: Плехановский проспект, улица К. Цеткин и улица Калинина; сюда же выходит улица Горького. Необходимость создания на этом оживленном перекрестке площади за счет сноса загромождающих территорию старых, пришедших в ветхость зданий, не может быть оспариваема. Это в значительной степени оправдает затраты, которые будут связаны с расчисткой местности на левобережном подходе к мосту. Соединение площади с подходом к мосту при надлежащем архитектурном оформлении позволит создать здесь один из живописных уголков нового Тбилиси.

Ю. МАСЕНКО.

Купанье, продолжающееся шесть часов

Прослушав по радио сообщение о том, что в Доме гигиены возобновили работу душевые, пропускной способностью до 600 человек в день, я поспешила туда. Кассирша предупредила: придется подождать—скопилось много народа.

Дело, оказывается, было совсем в другом. Подача горячей воды в душевые здесь часто прекращается, и посетителям приходится часами ожидать, пока она возобновится. 10 марта, например, им пришлось ждать этого четыре часа. А когда вода в душевых появилась, она оказалась... холодной. Директор Дома гигиены посоветовал купающимся набраться терпения и подождать еще пару часов, пока она нагреется.

Удивительно ли, что многие пользующиеся душевыми Дома гигиены, возвращаются домой с простудой.

А. СУХАНОВА.

Где достать лампу и стекло к ней?

В магазинах Тбилиси нельзя найти керосиновую лампу и стекла к ней, керосинового фонаря. Единственное, что здесь предлагают покупателю—это миниатюрные «ночники», которые для работы не годятся.

Разве наши стекольные заводы не могут выпускать больше ламповых стекол, а промысловая кооперация изготовлять керосиновые лампы, фонари и фитили к ним? Могут, конечно; но этим предметам широкого потребления не уделяется достаточного внимания. Между тем, в керосиновой лампе и в стекле к ней испытывают нередко нужду жители городов, а еще большее значение приобретают эти простые предметы в селах.

В. ГОЛАДЗЕ,
ЧАНТУРИЯ.

По следам материалов „Зари Востока"

„ВЕСЕННИЕ КОНТРАСТЫ"

Под таким заголовком в «Заре Востока» от 7 марта был помещен фельетон об антисанитарном состоянии дома, в котором помещается Институт профессиональных заболеваний Министерства здравоохранения Грузинской ССР. Зам. министра здравоохранения и главный гос. санитарный инспектор тов. Франгулян сообщает, что в доме и прилегающем к нему дворе, действительно имела место антисанитария. Приняты меры к наведению чистоты и благоустройству дома и двора. Даны соответствующие указания Тбилканалтресту, районной санитарной инспекции и дирекции института.

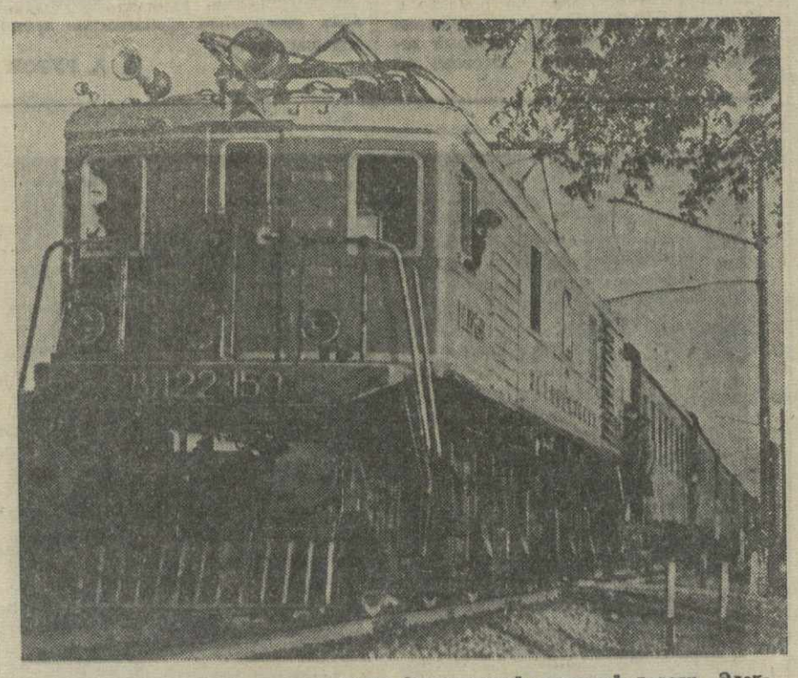

На новом электрифицированном участке Закавказской железной дороги. Электропоезд на станции Рустави.
Фото Я. Халип.

Из истории большевистской печати

ГАЗЕТА „ДРО"

К 40-летию выхода первого номера

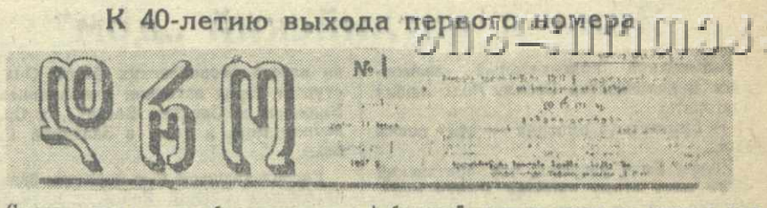

Среди легальных большевистских газет, издававшихся под руководством товарища **Сталина** в Грузии и Закавказье, особое место занимает «Дро» («Время»). Она выходила перед V с'ездом партии и была последней в период первой русской революции газетой на грузинском языке.

Ежедневная большевистская газета «Дро» начала выходить в Тифлисе 40 лет назад, с 11(24) марта 1907 года, сохраняя преемственную связь с предыдущими, закрытыми по распоряжению царских властей, большевистскими газетами «Ахали Цховреба» («Новая Жизнь»), «Ахали Дроеба» («Новое Время»), «Чвени Цховреба» («Наша Жизнь»).

Газетой «Дро» руководил товарищ **Сталин**. Он принимал непосредственное участие в подготовке каждого номера газеты, писал передовые статьи, а также статьи по вопросам теории, стратегии и тактики революционной борьбы.

Тематика газеты «Дро» была богатой, разносторонней. В ней находили разрешение все самые важные вопросы теоретического, партийно-организационного и политического характера.

Поскольку «Дро» выходила в разгар работы II Государственной думы, то, естественно, на страницах газеты нашла широкое освещение борьба большевиков за использование Думы, как трибуны в интересах революции, борьба против меньшевистской тактики поддержки кадетов, борьба за сближение с революционным крестьянством против кадетов.

Статьи и материалы, помещавшиеся в «Дро», давали полную картину внутридумской борьбы. В № 6 газеты, в передовой статье «Пролетариат борется, буржуазия заключает союз с правительством» товарищ **Сталин** пишет, что «...Дума разделилась на два лагеря: лагерь врагов народного движения и лагерь сторонников народного движения»

В центре внимания газеты «Дро»—боевого органа руководимых **Сталиным** большевистских организаций — стояли вопросы партийной жизни. Широкому освещению этих вопросов почти в каждом номере газеты отводился специальный отдел.

Газета «Дро» разоблачала соглашательскую линию меньшевиков и твердо и последовательно проводила свою большевистскую, революционно-марксистскую линию. Она показывала высокие образцы борьбы за большевистскую партийность. Этим характеризуется руководящая роль газеты в подготовке большевиков к V с'езду партии.

Выступая против политики меньшевистского ЦК и борясь за созыв нового с'езда партии, большевики разоблачали ликвидаторскую сущность предложения меньшевиков о созыве так называемого «рабочего с'езда».

«План меньшевиков состоял в том, чтобы созвать такой с'езд, в котором участвовали бы и социал-демократы, и эсеры, и анархисты. Этот «рабочий» с'езд должен был создать какую-то не то «беспартийную партию», не то «широкую» мелкобуржуазную беспрограммную рабочую партию». («Краткий курс истории ВКП(б)». стр. 86).

В. И. Ленин разоблачал эту вреднейшую ликвидаторскую попытку меньшевиков, попытку растворить передовой отряд рабочего класса в мелкобуржуазной массе.

Товарищ **Сталин**, всецело поддерживая требование **Ленина** о созыве нового с'езда партии, развернул в Закавказье деятельную подготовку к V с'езду РСДРП. В непримиримой борьбе против меньшевиков товарищ **Сталин** сплачивал большевистские организации вокруг ленинских проектов резолюций. Газета «Дро» являлась сильным орудием большевиков Закавказья в этой борьбе. В статье товарища **Сталина** «Передовой пролетариат и пятый с'езд партии», напечатанной 8 апреля 1907 года в «Дро», была вскрыта социальная база меньшевизма. Товарищ **Сталин** указывал, что промышленные районы большей частью поддерживают большевиков, что опорными пунктами меньшевизма большей частью являются центры мелкого производства.

Увеличивая свои ряды за счет непролетарских элементов, пуская в ход самые грязные и гнусные приемы подтасовки и фабрикования ложных мандатов, меньшевики добивались получить больше голосов, иметь больше делегатов.

Газета «Дро» решительно разоблачала ухищрения меньшевиков, нарушение организационных принципов партии.

Руководимое товарищем **Сталиным** Литературное бюро большевиков в своем обращении к рабочим-большевикам призывало их воспользоваться своими правами, чтобы защищать на партийном с'езде большевистскую позицию, позицию петербургских и московских рабочих...

В статье, помещенной в «Дро» 8 апреля, товарищ **Сталин** отмечал, что «...Москва и Петербург выразили недоверие меньшевистской тактике, признали необходимой гегемонию пролетариата в нынешней революции». Далее товарищ **Сталин** указывал, что «устами Петербурга и Москвы говорит весь сознательный пролетариат», что Петербург и Москва держатся единственно пролетарской тактики — тактики большевизма.

Победа большевистской тактики нашла яркое выражение в резолюциях собраний большевиков-рабочих Тифлиса об избрании товарища **Сталина** делегатом на V с'езд РСДРП. В этих резолюциях рабочие заявляли о своей поддержке петербугских и московских рабочих, о поддержке тактики большевиков, поручали своему делегату отстаивать эту тактику на с'езде.

Резолюции тифлисских рабочих-большевиков были опубликованы в двух номерах газеты «Дро» от 28 и 30 марта (по ст. стилю).

На страницах «Дро» продолжалось печатание работы товарища **Сталина** «Анархизм или социализм?». В газете были помещены статьи «Самодержавие кадетов или самодержавие народа?», «Неразбериха...», «Наши кавказские клоуны». В этих статьях товарищ **Сталин** подверг российских и кавказских меньшевиков беспощадному разоблачению.

Особое место среди статей товарища **Сталина**, напечатанных в газете «Дро», занимает статья «Памяти тов. Г. Телия», показывающая процесс идейного формирования одного из передовых рабочих Закавказья, получивших боевую закалку в сталинской школе революционной борьбы.

Газета «Дро» была любимой газетой грузинских рабочих. Она давала полное освещение всех вопросов, связанных с их жизненными интересами. Письма и корреспонденции, печатавшиеся в отделе «Рабочая жизнь», свидетельствовали о теснейшей связи газеты с читательской массой.

Большим достоинством газеты «Дро» являлось и то, что на ее страницах широко была поставлена информация. В каждом номере газеты помещалось много интересных материалов из российской и зарубежной жизни, из жизни промышленных центров Закавказья, городов и деревень Грузии.

Особо примечателен тот факт, что в газете был отдел «Бакинские известия», в котором грузинский читатель имел возможность найти материалы о жизни бакинского пролетариата.

В газете «Дро» значительное место занимали вопросы, связанные с организацией и борьбой профессиональных союзов.

Газета «Дро», как и предыдущие грузинские легальные большевистские газеты, была закрыта (на 31-м номере) по распоряжению тифлисского губернатора за «ее крайне вредное направление». Царский сатрап не ошибся в своем определении: большевистская газета действительно была крайне опасной для царизма газетой. В этом заключалась ее боевая роль, ее значение, как коллективного пропагандиста, агитатора и организатора революционных масс; за это она пользовалась большим авторитетом среди рабочих.

Г. ЖВАНИЯ.

Выдающееся открытие советской науки

(О книге Н. Г. Клюевой и Г. И. Роскина „Биотерапия злокачественных опухолей")

Проф. А. СТРУКОВ

В 1946 г вышла в свет изданная Академией медицинских наук СССР книга советских ученых Н. Г. Клюевой и Г. И. Роскина «Биотерапия злокачественных опухолей». Выход этой книги знаменует новую большую победу современной науки. Советские ученые Н. Г. Клюева и Г. И. Роскин открыли и подробно изложили способ лечения злокачественных опухолей, к числу которых относится рак. Открытие, сделанное советскими учеными, по своему научному значению и общественной ценности можно сравнить с наиболее выдающимися достижениями в развитии мировой науки.

Н. Г. Клюева.

До сих пор задача лечения рака являлась далеко не разрешенной, несмотря на значительные успехи хирургии и радиотерапии. Наука, медицина были бессильны понять тайну рака и найти какие-либо эффективные способы борьбы с этим страшным бичом человечества, уносящим тысячи и тысячи жизней. Проблема борьбы против рака стала общечеловеческой задачей: многие ученые мира уже давно и упорно бьются над ее решением. Но до последнего времени эти попытки ученых различных стран не дали серьезных результатов. Теперь силами советских ученых открыт путь к лечению рака. Первый уверенный шаг в этом направлении сделан советской наукой: пальма первенства принадлежит ей.

Попытки лечения злокачественных опухолей, в том числе и рака, при помощи веществ, входящих в состав живых организмов либо вырабатываемых ими, делались неоднократно. Этот путь лечения получил в медицине название биотерапии. (См. журнал «Микробиология и иммунология», 1932 г., статья Г. И. Роскина).

Поиски в области биотерапии рака шли по двум основным направлениям. Одно из них основывалось на данных, указывающих, что злокачественная опухоль в своем развитии встречает известные препятствия со стороны организма. Установлено, что само развитие злокачественной опухоли может вести к ослаблению способности организма противодействовать ее дальнейшему росту. Ряд исследователей на этом основании пытался применять для лечения злокачественных опухолей кровь или экстракты из разных органов здоровых животных с тем, чтобы усилить сопротивление организма. Наблюдения над больными показывают, что переливание крови от здоровых людей иногда улучшает общее состояние организма, но не оказывает сколько-нибудь заметного влияния на раковую опухоль, не дает лечебного эффекта.

Другое направление в биотерапии злокачественных опухолей основано на введении в организм получаемых из бактерий ядовитых продуктов, способных непосредственно повреждать клетки опухоли или стенки сосудов, питающих ткань опухоли. Многочисленные наблюдения показали, что раковая опухоль иногда уменьшается в размерах, а в редких случаях даже полностью исчезает после перенесения некоторых инфекционных заболеваний. Случай исчезновения злокачественной опухоли под влиянием рожи был уже известен в конце прошлого века. На основании этого в ряде стран проводились опыты лечения злокачественных опухолей человека введением продуктов разных бактерий. Но этот метод не получил распространения и практически вышел из употребления. Точно также не получили распространения методы, основанные на введении продуктов бактерий, вызывающих разрушение стенок сосудов опухолей, ведущее к кровоизлияниям в ткань опухоли.

Делались также попытки применения экстрактов из неболезнетворных микробов, как, например, из пивных дрожжей, но и они не дали положительных результатов.

Таким образом, практические результаты многих исследований в области биотерапии оказались неутешительными.

Совершенно новое, оригинальное направление в биотерапии рака зародилось в Советском Союзе на основе научных исследований, ведущихся с 1931 г. Книга Н. Г. Клюевой и Г. И. Роскина «Биотерапия злокачественных опухолей» представляет собою итог их многолетней исследовательской работы. Началом для этой работы послужили наблюдения, сделанные более 15 лет назад одним из авторов указанной книги профессором Московского государственного университета Г. И. Роскиным. Первая работа по этому вопросу была опубликована Г. И. Роскиным в 1932 г. в журнале «Микробиология и иммунология».

Проф. Г. И. Роскиным было замечено, что мыши, которым была привита раковая опухоль, одновременно заражались особым одноклеточным паразитом из типа простейших (протозоа)—шизотрипанум. Этот паразит отличается своей способностью размножаться внутри клеток разных органов. При дальнейших исследованиях было установлено, что шизотрипанум в особо большом количестве проникает в раковые клетки, где и размножается, вызывая разрушение опухоли. Опыты, проведенные Г. И. Роскиным и К. Г. Романовой, показали, что вызвать исчезновение опухоли у мышей можно также путем введения убитых паразитов шизотрипанум в опухоль. Это обстоятельство сразу придало начатым исследованиям практический интерес. Наметилась идея применить убитых паразитов или экстракт из них для лечения злокачественных опухолей. Для проверки этой возможности надо было установить, эффективен ли препарат по отношению к опухолям разных типов.

Эксперименты, проведенные профессором Н. Г. Клюевой, показали, что препараты, приготовленные из телец шизотрипанум, способны разрушать клетки злокачественных опухолей разных типов. Так открылся путь к испытанию препарата в клинике. Здесь перед исследователями возник ряд новых и сложных вопросов: будет ли препарат действовать на опухоли человека, не будет ли препарат сам по себе вреден для больных, не будет ли он терять свое действие при повторных введениях, как это имеет место в отношении некоторых продуктов бактерий, действующих на стенки сосудов опухоли, и т. д.? Клинические испытания подтвердили возможность практического применения препарата и его действенность.

С огромным интересом каждый читатель возьмет в руки и прочитает книгу Н. Г. Клюевой и Г. И. Роскина—в ней заключен секрет величайшего достижения советской науки в борьбе против рака.

В чем новизна и ценность направления в лечении злокачественных опухолей, открытого исследованиями профессоров Н. Г. Клюевой и Г. И. Роскина?

Новым является принцип, положенный в основу изготовления препарата «КР». Препарат обозначен начальными буквами слов «канцеролитическая реакция», т. е. реакция растворения раковой клетки. Влияние препарата на опухоль связано со способностью паразита, из которого получается препарат, воздействовать непосредственно на клетки опухоли. Живые шизотрипанум обладают сродством к клеткам злокачественных опухолей, они способны проникать в клетки злокачественных опухолей, размножаться в них и вызывать их разрушение. Естественно, что микроорганизмы, способные размножаться внутри опухолевых клеток и разрушать их, должны обладать ферментами, могущими растворять вещество этих клеток. Заслуга тт. Клюевой и Роскина заключается в том, что они разработали способы выделения активного противораракового вещества из шизотрипанума в качестве препарата, пригодного для лечебных целей. Это открывает возможность поисков веществ сходного действия в тельцах или продуктах других цитотропных микробов, т. е. микробов, способных размножаться внутри и за счет клеток определенного вида. «КР» представляет собой принципиально новый тип препарата, так как его действующее начало является составной частью клетки микроорганизма, могущего развиваться внутри раковой клетки и ее разрушать.

Книга профессоров Н. Г. Клюевой и Г. И. Роскина развертывает новую блестящую страницу в экспериментальной биотерапии злокачественных опухолей, указывает пути не только для лечения рака, но и для дальнейших исследований, которые могут оказаться весьма плодотворными и в ряде других областей биологии и медицины. Огромное значение научных исследований, проведенных Н. Г. Клюевой и Г. И. Роскиным, состоит в том, что они дадут могучий толчок в развитии современной медицины и послужат научной основой новых открытий в борьбе против рака.

В научном труде профессоров Клюевой и Роскина убедительно показывается блестящий эффект действия препарата на опухоли животных. Теперь работа вступает в новую фазу проверки и разработки метода применения препарата на больном человеке. Предварительные данные, приведенные в книге, убедительно говорят о том, что биотерапии рака, открытой советскими учеными тт Клюевой и Роскиным, принадлежит несомненно исключительно важное и большое будущее.

Научные открытия профессоров Клюевой и Роскина, доложенные в свое время в Академии медицинских наук, в научных обществах, на Всесоюзной онкологической конференции в Ленинграде, встретили очень высокую оценку научно-медицинской общественности. Так, например, академик А. А. Богомолец на заседании президиума Академии медицинских наук заявил, что открытие Клюевой и Роскина—это праздник советской науки. Крупнейший специалист по раку профессор Н. Н. Петров на онкологической конференции в Ленинграде отметил:

«В центре внимания с'езда и в центре внимания всех наших теоретических докладов были доклады Роскина и Клюевой, посвященные вопросу о лечении рака препаратами простейших, полученными из трипанозом.

Все слышали эти доклады, и всем стало ясно, что эти доклады представляют собой громадный шаг вперед в смысле проведения, осуществления и доказательства реальности идеи антибиотического лечения злокачественных опухолей.

Получен препарат совершенно несомненной специфической активности по отношению к злокачественным клеткам, повреждающий эти клетки, уничтожающий эти клетки и вместе с тем совсем не повреждающий нормальные клетки.

Ценность этого открытия нельзя оценить иначе, как причислив его к числу открытий первостепенных».

Советское правительство проявило очень большое внимание к открытию тт. Клюевой и Роскина и создало необходимые условия для широкого лабораторного и клинического развертывания научной работы по биотерапии рака. Сейчас эти исследования ставятся в большом масштабе, и в этом проявляется забота нашей партии и правительства о благе человечества, о защите его от злого бича, каким является в настоящее время рак.

«Культура и жизнь», № 7 (26).

Дневник

«ЗАРЯ ВОСТОКА» Воскресенье, 23 марта 1947 года.

Янки и английский „дом“

Английский колониальный авантюрист и колонизатор Сесиль Родс любил повторять:

— Британская империя — это новый Рим...

Родсы были уверены, что британский «бог» даст этому «новому Риму» неизмеримо больше времени для господства над миром, чем Риму старому. Лондонские «римляне» смотрели свысока на Америку.

Тот же Сесиль Родс мечтал:

— Воссоединить Соединенные Штаты с Британией... Вернуть этого блудного сына в лоно Британской империи.

Еще в начале XX века Англия считала, что никто и ничто не может поколебать ее морского могущества.

Родсам подчинялись колонии с сотнями миллионов людей, но им не подчиняются законы капиталистической конкуренции, развития капитализма, закон неравномерного, скачкообразного развития империалистических стран. Германия быстро стала опережать Англию, которой пришлось в жестокой мировой войне отстаивать право на первенство. Германская империя рухнула. Но результаты войны не дали Англии того первенства, которое она пыталась навеки сохранить за собой.

Действительность предстала такой, как поется в одной из современных английских ораторий «Дитя нашего века»:

«Мечты мои разбиты,
Рассеяны, как сон»...

Англия стоит лицом к лицу с этой суровой действительностью, перед неумолимой логикой вещей.

На первое место в борьбе за первенство быстро выдвинулась Америка.

Вот красноречивая статистика результатов этой борьбы:

Соединенные Штаты вырабатывают электроэнергии в 6 раз больше, чем Англия, угля—в 3 раза, стали—в 6 раз; торговый флот Америки в 3 раза больше английского: военно-морской флот США в 2 раза превосходит британский; Америка производит вооружения в 3 раза больше, чем Англия.

Наследники Родса стараются уверить себя в том, что под солнцем Британской империи все осталось без перемен. Их гипнотизируют все еще несметные богатства колоний и доминионов...

Однако факты все упорнее говорят о потере Англией ее былого места под солнцем империализма.

Вот что вынужден признать Британский королевский институт международных отношений в изданной им книге о «британской безопасности»:

—Рост американской мощи, превосходящей британскую, неизбежно повлияет на отношения между двумя странами. Поддержание гармонии между политикой Англии и США потребует от нас готовность принимать американскую инициативу в делах, в которых раньше руководство принадлежало англичанам.

Нынешним родсам страшно называть вещи своими именами. «Инициатива», о которой говорит книга королевского института,—это, на самом деле,—грубая политика янки, диктующих свою волю Британской империи.

Англия дорогой ценой купила американскую помощь в войне. Она передала США ряд своих важнейших баз в Атлантике за 50 старых миноносцев. Еще более дорогой ценой расплачивается она за сегодняшнюю «доброту» американского дядюшки.

Она вынуждена была согласиться на кабальный американский заем, открыть свои колонии и доминионы для американских товаров. Она позволила дяде Саму навязать Китаю торговый договор, отдающий китайский рынок во власть американских фирм. Она отступает перед натиском американцев на Ближнем и Среднем Востоке, в Средиземном море и даже в Западной Европе...

Распоясавшиеся нью-йоркские банкиры превзошли Сесиля Родса в прямоте и грубости оценки англо-американских отношений.

До войны видные американцы говорили:

—Америка осуществляет моральный контроль над английской политикой...

Сегодня они предлагают:

— Принять Англию, Ирландию, Шотландию и Уэльс в качестве отдельных штатов Америки...

Убийственной оценкой нынешней роли Англии служат слова Трумэна в его последней речи в конгрессе:

—Англия оказывается перед лицом необходимости уменьшения или ликвидации своих обязательств в некоторых частях мира...

Не так давно фунт стерлингов господствовал на обширной части земного шара. Теперь Англия превратилась в должника и Америки, и даже собственных колоний! Господином капиталистического мира стал доллар.

Преемники Сесиля Родса с ужасом смотрят на победоносное шествие долларовой политики.

Их настроение лучше всего выразил лорд Эмери:

—Британская империя—это устрица, которую американцы вскроют с помощью займа...

—Американские требования—это невыносимое вмешательство в наши домашние дела...

—Англия станет в конечном счете данником американских банков и протекторатом Соединенных Штатов...

Против власти доллара выступает не только Эмери... Выступают и другие.

Газета «Таймс» раз'яснила недавно англичанам:

—Ничто не было бы опаснее, чем попытка базировать английскую внешнюю политику на прочной поддержке со стороны Америки...

Или:

—Не делать ставки исключительно на англо-американский блок, в котором Англии неизбежно отведена второстепенная роль.

Для сегодняшней позиции Англии особенно характерен «бунт» значительной части лейбористов, критикующих позицию английского правительства.

— Англия, — говорят они,—ближе к Советской России, чем к архикапиталистической Америке.

Они против политики Бевина:

— Лучше иметь на нашей стороне Генри Уоллеса, — заявила даже «Дейли Геральд», — чем весь Уолл-Стрит.

Многие англичане считают, говорят обозреватели, что определенные американские круги ведут дело к распаду Британской империи.

Америка выдвинулась вперед в результате действия закона неравномерного развития. Закон этот—беспощадный, звериный закон империализма. Сильный завоевывает «место под солнцем», завоевывает господство, побивая слабого.

Но Англия не настолько слаба, чтобы сдаться без боя. Она готовится к борьбе. И как бы ни прикрашивали Бевин и Черчилль англо-американскую «дружбу», эта борьба, и очень старая борьба, не сегодня—завтра встанет в порядок дня.

Н. РУБЕЖНЫЙ.

Грузинский сахар

Грузинский сахарный завод имени Л. П. Берия построен в годы первой сталинской пятилетки. Он оснащен современным оборудованием, изготовленным нашей отечественной машиностроительной промышленностью.

Первые годы работы завода были сопряжены с большими трудностями. Но постепенно, по мере роста в Грузии кадров специалистов, мастеров, квалифицированных рабочих сахароварения, по мере освоения оборудования, завод набирал темпы и на четвертом году своего существования перекрыл расчетную норму производительности.

Хорошо работал сахарный завод в последние предвоенные годы, выпуская ежегодно по 115—120 тысяч центнеров сахара. В годы войны, при остром недостатке рабочих, при большой оторванности от центра, не получая необходимых ремонтно-строительных и производственных материалов, Грузинский сахарный завод работал все же с большой нагрузкой.

Эти тяжелые годы наложили отпечаток на работу завода. В первом послевоенном году он выпустил только около 60 процентов об'ема довоенной продукции.

Работе завода сопутствовали частые перебои, остановки. Оборудование требовало капитального и восстановительного ремонта.

1946 год—первый год новой сталинской пятилетки — стал годом большого под'ема в работе завода. Коллектив завода (директор тов. Панейшвили, главный инженер тов. Жоржоладзе) энергично взялся за устранение имевшихся на производстве помех. И когда на приемные пункты завода были доставлены первые тонны свеклы, коллектив оказался подготовленным к сезону.

С того времени прошло уже около шести месяцев. За этот период завод переработал уже более миллиона центнеров сахарной свеклы.

Надо отдать должное той массе тружеников, которые заложили основу успехов Грузинского сахарного завода, — колхозникам, вырастившим, своевременно убравшим и доставившим на завод обильный урожай свеклы.

На 16 марта завод выпустил 122.000 центнеров сахара, на 7.000 центнеров больше, чем в 1940—1941 году.

Далеко оставлены позади все утвержденные планы выпуска продукции. Годовой план 1946 года выполнен на 142 процента. План первого квартала 1947 года, на 16 марта, выполнен уже на 137 процентов.

Резко увеличена суточная производительность, снижены потери сахара и расход топлива, увеличился выход сахара из сырья. Завод впервые за ряд лет добился снижения себестоимости продукции.

Было бы, однако, неверным считать, что все уже сделано, что на заводе нет недостатков. Высоки еще потери сахара в производстве, много еще остановок и перебоев в процессе работы, на многих участках завода еще нет должной технической культуры, имеют еще место нарушения технического режима, недостаточно благоустроен быт рабочих и служащих. Руководству завода нужно много поработать, чтобы ликвидировать все эти недостатки.

До конца сезона осталось немного времени. За этот срок надо дать как можно больше сахара сверх плана. Перед коллективом завода стоит на очереди и вторая задача—хорошо отремонтировать завод, своевременно и качественно подготовить все, что нужно для успешного проведения производственного сезона 1947—1948 года.

Коллектив Грузинского сахарного завода имеет все возможности, чтобы занять передовое место среди предприятий пищевой промышленности СССР. Дело за тем, чтобы эти возможности были использованы как можно полней.

И. ВИЛЯНСКИЙ,
старший инженер-инспектор Главсахара Министерства пищевой промышленности СССР.

Весна в Зоопарке

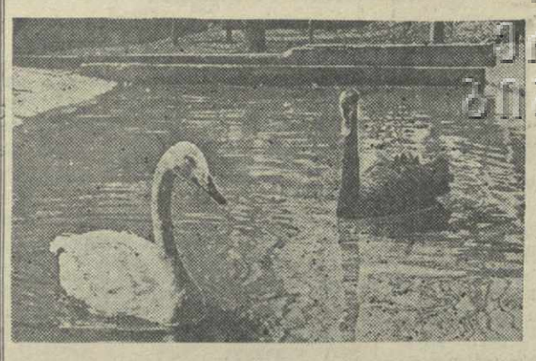

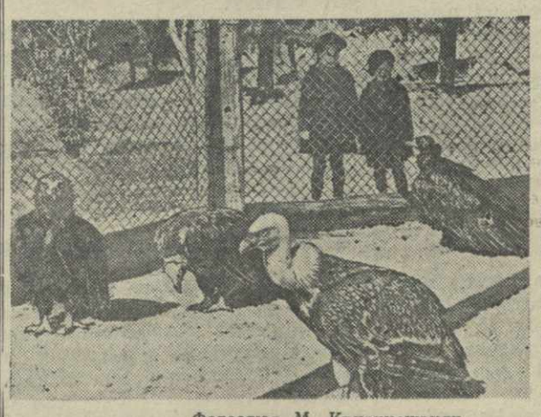

Фотоэтюд М. Квирикашвили.

С наступлением теплых дней оживились обитатели зоопарка. Особенно хорошо чувствуют себя животные из жарких стран. Они поголову греются на солнце. Обезьяны, львы, рыси, гиены и некоторые другие животные переводятся из зимних помещений в летние.

В нынешнем году в зоопарке увеличится поголовье турекозов, муфлонов, ланей, динго, лисиц, крымских оленей. Кладут яйца орлы, утки и павлины.

Недавно зоопарк получил несколько соболей и чернобурых лисиц. В ближайшее время ожидается получение песцов и северного оленя.

Территория зоопарка благоустраивается. Весной будут покрыты асфальтом главные дороги, отремонтированы летние помещения для животных. Большое внимание уделяется озеленению зоопарка. Высажено уже 2.500 деревьев и кустов.

ПО ГОРОДУ

● НА НАБЕРЕЖНОЙ имени Сталина, недалеко от моста имени Бараташвили, начато строительство большого жилого дома в 6 этажей.

● В ЛЕНИНСКОМ РАЙОНЕ оборудуется больница на 200 коек для легочных больных.

● НА ВЕРИЙСКОМ РЫНКЕ открыт магазин Тбилисской конторы Грузсортсемовощь. В магазине продаются семена капусты, репы, моркови, редиса, помидоров, огурцов, тыквы, дыни и других культур.

● ДОМ ТЕХНИКИ Закавказской железной дороги организовал выпуск брошюр и технических листовок, посвященных опыту работы знатных стахановцев. На-днях будет выпущена листовка об опыте работы дорожного мастера А. Шарвадзе. К концу месяца выйдет брошюра—«Борьба за экономию топлива», посвященная опыту работы машиниста-инструктора по теплотехнике Тбилисского отделения паровозного хозяйства Л. Лалаяна.

● ЗАКАНЧИВАЕТСЯ капитальный ремонт кинотеатра «Октябрь». Значительная часть лепных украшений на стенах, потолке и ложах зрительного зала выполнена заново. Фойе кинотеатра расширено. Кинотеатр открывается в первых числах апреля.

ПРОГРАММА ПЕРЕДАЧ ГРУЗИНСКОГО РАДИОКОМИТЕТА

на 23 марта

По радиостанции на волне 1154 метров и городской трансляционной сети

08.45 — Беседа о жизни и деятельности Петра Григорьевича Меликишвили. 09.15 — Беседа «Как подготовить и провести агитбеседу». 13.20 — Литературно-драматическая передача. Радиоинсценировка комедии Акакия Церетели «Кинто». 13.45 — Концерт ансамбля народной песни Грузрадиокомитета п/у засл. деят. искусств Мегрелидзе.

По радиостанциям на волнах 1154 и 49.59 метров и по городской трансляционной сети.

17.20 — концерт заслуж. деят. искусств Д. Ойстрах. 17.40 — передача для школьников старшего возраста, посвященная творчеству Гете. 18.20 — камерный концерт. 19.15 — концерт развлекательной музыки. 20.00 — трансляция оперы «Сказание о Тариэле». В первом антракте: Беседа проф. Бекая: «Великий грузинский ученый и гражданин». Во втором антракте: Литературная передача—«Книги, вышедшие в свет».

УСИЛИЛСЯ ПРИТОК ВКЛАДОВ В СБЕРЕГАТЕЛЬНЫЕ КАССЫ

За последнее время в сберегательных кассах Грузинской ССР наблюдается усиленный приток новых вкладов трудящихся. В январе и феврале новые вклады составили 11 миллионов рублей, а общая сумма сбережений рабочих и служащих, хранящаяся в сберегательных кассах, возросла по данным на 1 марта до 173 миллионов рублей.

В связи с предстоящим в первой половине апреля тиражом выигрышей по выигрышным вкладам, приток средств на такие вклады принял массовый характер. Несмотря на то, что выигрышные вклады введены сравнительно недавно, общее число рабочих и служащих, имеющих счета на такие вклады, составляет сейчас более 7 тысяч человек, а сумма вкладов—около 9 миллионов рублей.

Сегодня в театрах и кино

Госопера дн. — «Коварная Дареджан», веч.— «Сказание о Тариэле»; театр им. Руставели дн. — «За тех, кто в море!», веч. — «Олело Дундич»; театр им. Марджанишвили дн. — «Человек ли он?», веч. — «Другие нынче времена»; театр им. Грибоедова дн. и веч. — «Так и будет»; армянский театр дн. — «Красная шапочка», веч. — «Хатабала»; грузинский ТЮЗ дн. — «Зимняя сказка», веч. — «80 дней вокруг света»; русский ТЮЗ дн. и веч. — «Снежная королева»; театр музкомедии дн. — «Марица», веч. — «Затмение солнца»; театр музкомедии ЗакВО дн. — «Свадьба», веч. — «Свадьба в Малиновке»; театр санкультуры — «Платон Кречет»; русский кукольный — «Гулливер в стране лилипутов»; концертный зал им. Руставели — концерт В. Мержанова; Большой зал консерватории — вечер Н. Кульчицкой, В. Петровского и С. Казанского; зимний театр Грузфилармонии — госансамбль танца Грузии под руководством И. Сухишвили и Н. Рамишвили.

В КИНОТЕАТРАХ. «Тбилиси»—«Центр нападения»; «Спартак»—«Балерина»; им. 26 комиссаров—«Пепо»; «Комсомолец»—«Пепо»; «Колхозник»—«Потерянный рай».

И. о. ответственного редактора
Н. В. ПАВЧИНСКИЙ.

Упорство, достойное лучшего применения

В системе Управления промысловой кооперации при Совете Министров Грузинской ССР организована артель «Деттрикотажшвей», выпускающая детскую одежду, белье и трикотаж.

В ноябре 1946 года швейный и трикотажный цехи этой артели были размещены в доме № 53 по улице Шаумяна в районе имени 26-ти. Президиум Текстильшвейпромсоюза получил официальный документ — договор об аренде этого помещения на срок с 15 ноября 1946 года по 31 декабря 1947 года. После этого помещение было приведено в порядок, отремонтировано, оборудовано швейными, чулочными, мотальными и другими машинами, и цехи приступили к работе.

Спустя четыре месяца в артель явился представитель районного жилищного управления, предложивший... прекратить работу и закрыть цехи.

Уговоры не помогли. Не помогло и обращение к председателю исполкома райсовета тов. Галустову, который заявил, что не признает договора об аренде помещения, заключенного без ведома исполкома, и запретил цехам продолжать работу.

В чем же причина того, что два цеха простаивают?

Некоторый свет на это проливает заявление начальника районного жилуправления тов. Сохадзе:

— Я думаю, что районное руководство не возражало бы против предоставления артели этого помещения, если бы Управление промысловой кооперации в свое время обратилось к нему с соответствующей просьбой...

Короче говоря — ведомственное самолюбие.

Жертвой этого самолюбия стала артель, которая уже две недели не выпускает товаров широкого потребления.

Вряд ли тов. Галустов способствует этим увеличению производства предметов ширпотреба.

А. РУТОВ.

Маленький фельетон

Почти классическое...

«Аресты в Греции приняли невероятные размеры... Министр общественного порядка Наполеон Зервас заявил, что предвидится необходимость дальнейших арестов».

(Из телеграмм).

Наполеон Зервас... Какое слов сплетенье!
Чуть-чуть не Бонапарт, когда б решал все нос...
Орест навыворот без страха и сомненья,
Арестами «решивший» греческий вопрос.

Н. НАРИАНИ.

На пересечении Плехановского проспекта и улицы Жореса

Пятилетним планом восстановления и развития городского хозяйства Тбилиси предусмотрено значительное расширение площади на пересечении Плехановского проспекта и улицы Жореса. Здесь будет создана новая, архитектурно оформленная, благоустроенная площадь размером около 5.400 квадратных метров.

На одной стороне площади сейчас заканчивается строительство большого пятиэтажного жилого дома. На другой стороне площади будет построен такой же большой жилой дом. На участке, отведенном под строительство этого дома, приступлено к сносу старых домов и магазинов.

Строительство нового дома начнется в ближайшее время.

Колхозники селения Мирзаани Цителцкаройского района хорошо знают Федора Николаевича Папашвили, уже 25 лет работающего письмоносцем. Несмотря на свой преклонный возраст он всегда во-время доставляет колхозникам письма и газеты. На снимке: т. Папашвили вручает газету колхознику Ираклию Гонашвили.

Фото В. Тархова.

„Мещане“ М. Горького в театре им. Грибоедова

Театр им. Грибоедова не впервые обращается к драматургии Горького. Одним из первых его спектаклей был «Егор Булычев». Затем театр показал пьесы Горького «Враги», «Дети солнца», «Варвары». Сейчас он остановил свой выбор на «Мещанах».

В своей первой пьесе Горький обрушился на мещанство, как на одну из реакционных сил, стоявших на пути прогресса России. «Мещане»—пьеса о большой боли прошлого, о той страшной жизни, которую Горький до конца обнажил лишь в своих автобиографических повестях. Горький дает в пьесе уничтожающую характеристику «людей без завтрашнего дня», тем, кто «сузил, окоротил, сделал тесной жизнь» Им он противопоставляет людей, которые «не хотят такого порядка и будут бороться за то, чтобы прекрасно жить!».

Как и в других пьесах Горького, в «Мещанах» мало сценического действия в прямом смысле слова и очень силен повествовательный элемент. Усилия автора сосредоточены на раскрытии социального контраста между затхлой атмосферой бессеменовского дома и яркой порослью той будущей жизни, глашатаем которой является Нил.

В постановках «Мещан» в прошлом, начиная с постановки Московского Художественного театра 1902 года, преобладает бытовая окраска с подчеркнутым драматизмом семейных конфликтов. Между тем, подлинный водораздел в «Мещанах» идет отнюдь не по линии противопоставления «отцов» и «детей», а по линии борьбы мировоззрений. Правильно прочитать пьесу театры смогли только в советское время.

Театр им. Грибоедова (постановщик—И Н. Бодров) показал слаженный спектакль, в котором хорошо прозвучала основная жизнеутверждающая нота пьесы. Ценность спектакля в его простоте, в стремлении как можно ближе подойти к горьковскому замыслу. Во многом театру это удалось.

В спектакле показана удушливая атмосфера дома Бессеменовых, где люди живут тоскливой, бесплодной жизнью, угнетая друг друга, где царит дух эгоизма и стяжательства. Сильно, с большой внутренней собранностью играет старика Бессеменова К. Добжинский, создающий живой, до конца выдержанный образ. Он рисует полного самодовольства черствого деспота, который чувствует, что в жизни что-то произошло, но ни в чем не желает уступить. Он обеспокоен судьбой сына, исключенного из университета, и дочери, которая никак не может выйти замуж, и по-своему страдает за детей. Но он не в состоянии понять, почему они не могут жить так, как жил он, и отсюда глубокий разлад в семье.

Тепло играет А. Смирнова беспомощную, забитую Акулину Ивановну, горячо любящую и детей, и мужа и неловко пытающуюся смягчить остроту и тяжесть их столкновений.

Дети Бессеменовых—Петр, на минуту вырвавшийся из мещанской тины и не сумевший пристать к живым людям, и Татьяна, ни к чему не способная, пытающаяся найти выход из тупика в самоубийстве,—несмотря на все их конфликты с отцом,—пойдут по его стопам, останутся «образцовыми мещанами». Г. Нежнову и В. Захаровой, играющим Петра и Татьяну, не удалось дать зрителю это почувствовать. Нежнов не находит четкой характеристики Петра и сильно смягчает в нем черты самодовольного эгоиста, болтуна и бездельника. Захарова хорошо передает надлом искалеченной мещанской средой Татьяны, но рисует образ излишне облагороженным. В результате неправильного толкования этих ролей, или недостаточно четкого их исполнения, в спектакле начинает звучать несвойственная пьесе тема «отцов и детей».

Верный в целом рисунок роли машиниста Нила дает А. Шмелев. В его исполнении это человек простой, здоровый и сильный, умеющий по-настоящему трудиться и по-настоящему любить жизнь. Восставая против мещанской жизни, он понимает, что только активным вмешательством, борьбой можно ее перестроить. Артист хорошо передает спокойную сосредоточенность Нила, его уверенность в светлом будущем, но все же ему не всегда удается наполнить образ Нила горячей мыслью, настоящей силой.

В числе удачных в спектакле—образ певчего Тетерева, которого играет А. Загорский. Артист находит яркие краски для обрисовки этого своеобразного циника и дает зрителю почувствовать драму человека, смятого жизнью, познавшего горечь большой социальной обиды.

С большой симпатией обрисованы в пьесе и неплохо показаны в спектакле противопоставленные Бессеменовым образы Поли (Н. Сперанская), Шишкина (М. Лопаткин) и Цветаевой (Л. Кубарева). Мягкий задушевный образ Перчихина дает Б. Вяземский. Напрасно только он отрывает речь этого привлекательного старика от среды, к которой она обращена, и адресует ее непосредственно в зрительный зал...

Нехватает цельности образу молодой веселой вдовушки Елены Николаевны в исполнении Е. Ковальской. «Вертушкой» злобно называет Елену только старик Бессеменов. На самом же деле это натура деятельная, не лишенная романтических устремлений, по Горькому—«инстинктивно склонная скорее к хорошему, чем к дурному». И играть ее нужно серьезно. По этой линии и идет Ковальская, но часто с нее сбивается. Например, драматическую сцену об'яснения Елены с Бессеменовым и увода Петра артистка заканчивает в чисто водевильных тонах и приемах и вызывает неуместный здесь смех.

Вообще нужно сказать, что часто раздающийся на этом спектакле смех в зрительном зале не всегда идет от правильной актерской игры. Между тем, не из смеха, не из комедийных звучаний, а из борьбы Нила, из его веры в новую жизнь, из его слов «Наша возьмет!», «Нет такого расписания движения, которое бы не изменялось!» должен рождаться социальный оптимизм спектакля.

Следует упрекнуть театр в слишком натуралистическом разрешении эпизода с отравлением Татьяны.

Спектакль просто и хорошо оформлен художником Б. Локтиным.

При условии дальнейшей работы над спектаклем и устранении его недостатков «Мещане» смогут занять свое место в цикле горьковских спектаклей театра им. Грибоедова, всегда относившихся к числу лучших его достижений.

Н. КИРЕЕВ.

Доклады и лекции

☆ 24 марта в 8 час. веч., в Городском парткабинете им. Л. Кецховели ТК КП(б) Грузии консультацию по политэкономии проводят: на груз. яз. доцент В. Мелкадзе, на русск. яз. доцент В. Бахтадзе.

* 24 марта, в 6 час. веч., в парткабинете Сталинского райкома ТО КП(б) Грузии (ул. 25 февраля, № 2) состоится лекция тов. Жгенти на груз. яз. на тему: «За высокую идейность советской литературы и искусства». Вход свободный.

ГОС. ДРАМ. ТЕАТР
им. А. С. ГРИБОЕДОВА
23 марта днем и вечером
ТАК И БУДЕТ
27 и 28 марта
1 и 2 апреля
ТАРТЮФ
29 марта вечером,
30 марта днем и вечером
БЕШЕНЫЕ ДЕНЬГИ
Начало дневн. спект. в 12 ч. дня, вечерн.—в 8 час. веч.

ГРУЗ. ГОС. ФИЛАРМОНИЯ
Ордена Ленина гос. театр оперы и балета им. З. Палиашвили.
Понедельник, 24 марта,
КОНЦЕРТ
СИМФОНИЧЕСКОГО ОРКЕСТРА
ГРУЗ. ГОС. ФИЛАРМОНИИ.
Программа:
А. Чимакадзе—«Девлети» (симфоническая поэма, исполняется впервые).
Лист—концерт для ф-п № 1 Es—dur
Вагнер—увертюра к оп. «Майстерзингеры».
Дирижер—Г. КИЛАДЗЕ (лауреат Сталинской премии, засл. деятель искусств).
Солист—В. МЕРЖАНОВ (ф-пиано) (лауреат всесоюзного конкурса музыкантов-исполнителей).
Начало в 9 часов вечера.
Билеты продаются.

ТБИЛИССКИЙ ГОС. ЦИРК
Ежедневно
Впервые в Тбилиси
Выступление вновь прибывших артистов
ГАСТРОЛИ
национального азербайджанского циркового коллектива
Разнообразная программа в 3-х отделениях
ТОЙ
(народное представление)
участвует весь состав коллектива, а также выступления лучших мастеров циркового искусства в различных жанрах.
Начало в 8 час. 30 мин. веч.
В воскресенье, 23 марта два дневных представления с участием артистов всего коллектива.
Начало дневных представлений—первого—в 12 час. дня, второго—в 3 часа дня.
Кассы открыты с 10 час. 30 м. веч.

ГОС. АРМЯНСКИЙ ТЕАТР
(пл. Шаумяна, 8)
23 марта днем
КРАСНАЯ ШАПОЧКА
Начало в 12 час. дня.
23 марта веч.
ХАТАБАЛА
26 марта
ХАТАБАЛА
Начало веч. спект. в 8 час. вечера.

ГРУЗ. ГОС. ФИЛАРМОНИЯ
Концертный зал им. Руставели
23 марта — гастроль лауреата Всесоюзного конкурса музыкантов-исполнителей
Виктора МЕРЖАНОВА (рояль).
БОЛЬШОЙ ЗАЛ ФИЛАРМОНИИ
(Грибоедовская, 8)
23 марта—гастроль
Нина Кульчицкая, В. Петровский, С. Казанский.
ЗАЛ ЭСТРАДЫ
(Плехановский пр., 123)
23 марта—Гос. ансамбль танца Грузии п/р засл арт. респ. И. Сухишвили и Н. Рамишвили
24 марта—Грузинский театр миниатюр п/р засл. арт. респ. К. Кванталиани.
Начало в 9 час. вечера.
Билеты продаются.

СТАДИОН «ДИНАМО»
им. Л. П. БЕРИЯ
ул. Борьбы, 2, тел. 3-21-62.
ФУТБОЛ
23 марта состоится футбольный матч—товарищеская встреча между командами «Динамо» Тбилиси—мастера (основн. состав) и «Крылья Советов» (основн. состав).
Начало матча в 2 часа дня.

ТБИИЖТ имени В. И. ЛЕНИНА
Об'являет, что 4 апреля, в 2 часа дня, в клубе Института (Плехановский пр., 138) на открытом заседании Ученого совета строительного и мостового факультетов ТБИИЖТ'а состоится защита диссертации на соискание ученой степени кандидата технических наук—инженером Тимофеевым Б. В. на тему: «Метод статических волн в применении к расчету стержней постоянного сечения, лежащих на упругом основании (по гипотезе Винклера — Шведлера — Циммермана)».
Официальные оппоненты: действительный член Академии наук Груз. ССР Завриев К. С. и доктор технических наук профессор Назаров А. Г.
С диссертацией можно ознакомиться в читальном зале библиотеки Института.
Начальник ТБИИЖТ'а генерал-директор пути и стр-ва III-го ранга, доцент КОБАХИДЗЕ.

Н. А. Ананиашвили с семьей извещает о смерти жены Нины Ананиашвили-Минашвили. Гражд. паних. ежедн., в 8 часов вечера, на кв.—Мечниковская ул., 9.

Коллектив сотрудников Министерства коммунального хозяйства Грузинской ССР извещает о смерти Нины Ананиашвили-Минашвили.

АДРЕС РЕДАКЦИИ и ИЗДАТЕЛЬСТВА: Тбилиси, пр. Руставели, 36. ТЕЛЕФОНЫ: зам. отв. редактора—3-18-04, отв. секретарь—3-17-06, секретариат—3-11-22. ОТДЕЛЫ: партийной жизни—3-59-65, пропаганды—3-17-44, советского строительства—3-14-82, иностранной информации—3-17-44, промышленности и транспорта—3-63-28, сельскохозяйственный—3-19-49, внутренней информации—3-30-61, писем—3-12-83, корреспондентской сети—3-63-28, культуры и быта—3-16-27. Издательство—3-22-63. Прием об'явлений—3-18-02. Бухгалтерия—3-64-42. Директор типографии—3-16-70. Техническая часть—3-11-28.

Тираж 70.000. Типография «Заря Востока» им. А. Ф. Мясникова Управления по делам полиграфии и издательств при Совете Министров Грузинской ССР. УЭ01429