Пролетарии всех стран, соединяйтесь!

ЗАРЯ ВОСТОКА

Год издания 26-й

„ზარია ვოსტოკა“ - საქართველოს კ.პ.(ბ) ცენტრალური და თბილისის კომიტეტების ორგანო
ОРГАН ЦЕНТРАЛЬНОГО и ТБИЛИССКОГО КОМИТЕТОВ КП(б) ГРУЗИИ

Воскресенье
6
июля
1947 г.
№ 133 (7027)
ЦЕНА 20 КОП.

СЕГОДНЯ В НОМЕРЕ:

Печать и всенародное соревнование. — Передовая статья «Правды». (1 стр.).

Промышленность Тбилиси перевыполнила июньский и полугодовой планы. (1 стр.).

Пленум Тбилисского городского комитета КП(б) Грузии. (2 стр.).

Речь Тольятти на заседании ЦК итальянской компартии. (2 стр.).

Превышен довоенный уровень производства. — Л. Маргорина. (3 стр.).

Наша могучая Родина. — Обзор. — Б. Борисов. (3 стр.)

Международный обзор. — С. Лервич. (3 стр.).

Дневник «Зари Востока». — На сцене и за кулисами. — Н. Рубежный. (4 стр.).

Дружба и служба... — Басня. (4 стр.).

Тбилиси. — Городская хроника. (4 стр.).

Печать и всенародное соревнование

Передовая статья „Правды“—5 июля

Небывалый размах приняло в стране социалистическое соревнование в честь 30-летия Великой Октябрьской Социалистической революции. Миллионы рабочих и колхозников в письмах товарищу **Сталину** взяли почетные и ответственные трудовые обязательства, продиктованные патриотическим стремлением крепить могущество любимой Родины. Выполнить программу второго года пятилетки к 7 ноября, вырастить и собрать обильный урожай! — вот ведущий лозунг участников соревнования.

Нет темы более благородной для нашей печати, чем тема возвышенного, вдохновенного труда советского человека. На живых примерах подлинно социалистического отношения к труду советские газеты демонстрируют неиссякаемую инициативу народа.

В наше время расширился круг знаний каждого трудящегося. Усложняются, совершенствуются все виды труда. В каждой отрасли экономики и культуры присуждением Сталинских премий недавно отмечены творческие достижения, и они — предмет нашей советской национальной гордости. Стахановец, ломающий старые нормы, выступает рука об руку с инженером, совершенствующим технологию производства. Рядовой колхозник обогащает своими достижениями агротехническую науку. Чтобы верно отражать события повседневной жизни и не отстать от бурного темпа нашего движения вперед, газета должна стоять на уровне новейшей культуры, должна постоянно обладать острым чувством нового.

Первейший долг газеты — собирать богатый опыт передовых тружеников, видеть все новое, что каждодневно рождается творческой инициативой народа, уметь осмысливать новые явления и пропагандировать достижения новаторов, учить и воспитывать на этих конкретных примерах и образцах широчайшие массы трудящихся.

Громадный вклад в дело соревнования вносят те газеты, которые подхватили почин стахановца Василия Матросова и технолога Александра Иванова и популяризируют стахановские планы внедрения новейших усовершенствований, смелые технические новшества в использовании оборудования. Серьезную услугу колхозному производству оказывают те газеты, которые широко освещают опыт выдающихся мастеров урожая, удостоенных звания Героя Социалистического Труда.

В газете «Уральский рабочий» печатается значительное количество корреспонденций с заводов, рудников, новостроек. Их положительная черта, их отличие от информации прошлых лет в том, что они исходят из нового опыта, новых норм, новых установок, ориентируют не на средние показатели, а на передовой опыт лучших предприятий, лучших стахановцев. Но вот перед нами газета соседней области — «Челябинский рабочий». На ее страницах всенародное соревнование отражается примитивно. Газета пользуется старыми мерками, и поэтому ее статьи лишь фиксируют кое-какие количественные данные, но не проникают в глубь тех процессов и явлений, которые происходят на предприятиях. Газета отстает от жизни, плохо работает с активом. «Редакция «Челябинского рабочего», — пишет в «Правду» один из инженеров Кировского завода, — не умеет работать с авторским активом, изо дня в день заполняет свои страницы писаниями узкого, оторванного от жизни кружка штатных редакционных сотрудников».

Велика и ответственна роль всей нашей печати в период подготовки и проведения уборки урожая и заготовок сельскохозяйственных продуктов. Газета и ее авторский актив должны знать конкретные задачи республики, края, области, района и с этой точки зрения проверять во всех деталях ход подготовки к уборочным работам, выполнение планов уборки и графиков хлебосдачи. Все средства из арсенала большевистской печати надо пустить в ход — и широкий показ передовиков сельского хозяйства, и острую критику недочетов, пронизывая боевую организаторскую работу духом партийности, политической принципиальности. Для любой нашей газеты найдется в страдную пору конкретное дело: и для областной, и для республиканской, и для городской, районной, железнодорожной. В городе заводы выпускают машины и инвентарь для деревни — взять работу этих заводов под общественный контроль активистов печати! Железным дорогам предстоит организовать перевозки урожая — взять участки дороги под общественный контроль активистов транспортных газет! Везде—в МТС, в колхозе, в мастерской, на заготовительном пункте — зоркое око газеты должно оберегать народные, государственные интересы!

Правильное освещение соревнования предполагает активную и глубокую критику недостатков и ошибок, ибо само социалистическое соревнование, как коммунистический метод строительства социализма, есть по существу форма широкой общественной самокритики, обращенной против отсталости и косности. Не следует забывать, что гласность соревнования, столь необходимая для успеха дела, обеспечивается прежде всего печатью.

Газетная оперативность в показе достижений передовиков нужна не только для того, чтобы создавать ореол славы и почета вокруг героев, — это тоже очень важно, — но также и для того, чтобы быстро, в свойственном нам, большевикам, темпе, распространить опыт лучших и вооружить им всех. Газетная оперативность в критике недостатков нужна не только для того, чтобы воздействовать на отдельных людей, — это тоже очень важно, — но также и для того, чтобы быстро и решительно предупредить повторение этих недостатков в других местах, научить и предостеречь всех остальных. Некоторые наши газеты за отдельными высокими и даже рекордными показателями передовиков не видят иногда отставания предприятия в целом. Это недопустимо. Газета, не видящая недочетов, не только заблуждается сама, но и вводит в заблуждение, дезориентирует читателя — участника соревнования.

Знаменательная черта социалистического соревнования в честь 30-й годовщины Великого Октября состоит в его массовости. Никогда еще трудовые обязательства соревнующихся не были такими конкретными и всеобъемлющими. В замечательных документах, адресованных товарищу **Сталину**, продумана каждая цифра.

Ты взял обязательство перед народом, перед партией, перед товарищем **Сталиным** — выполни с честью это обязательство! — Об этом должна постоянно напоминать газета.

На высокий пост поставлены партией и народом деятели советской печати — редакторы, редакционные сотрудники, рабселькоры, весь многочисленный актив печати. И они должны с честью выполнить свою ответственную роль во всенародном соревновании.

По Советскому Союзу

Ленинградский метрополитен

ЛЕНИНГРАД, 5 июля. (ТАСС). Закончены расчетные и инженерные работы по составлению технического проекта Ленинградского метрополитена. Создана генеральная схема нескольких очередей подземных железных дорог, намечены трасса и основные сооружения первой очереди.

В беседе с корреспондентом ТАСС главный инженер Ленметропроекта тов. Грейц сообщил:

— В работе над проектом мы использовали богатейший опыт строителей московского метро. Это позволило в сравнительно короткие сроки выполнить большую работу.

Генеральная схема Ленинградского метрополитена предусматривает последовательную постройку 7 очередей подземной железной дороги—свыше 100 километров пути и 80 станций. Метрополитен должен связать все районы города. Трасса первой очереди, строительство которой уже началось, соединит с центром города промышленные Кировский и Ленинский районы, свяжет между собой почти все вокзалы.

Второй агрегат Днепрогэса

ЗАПОРОЖЬЕ, 4 июля. (ТАСС). Близятся к концу монтажные работы на площадке второго агрегата Днепрогэса, который должен вступить в строй в текущем месяце.

На-днях здесь установлен в проектное положение ротор генератора, весящий свыше 500 тонн. Он был опущен в статор при помощи двух мостовых кранов. Этот важнейший этап монтажных работ был выполнен точно по графику.

На втором агрегате уже установлен так называемый «паук»—верхняя крестовина, которая весит около 130 тонн.

На Украине зреет высокий урожай проса

КИЕВ, 4 июля. (ТАСС). Колхозники Украины старательно обрабатывают посевы проса, площадь под которыми в этом году почти вдвое превышает прошлогоднюю. Большая часть посевов уже прополота. В большинстве колхозов Харьковской, Кировоградской, Киевской и Полтавской областей прополка проведена дважды, а в некоторых артелях — трижды. На посевах, произведенных широкорядным способом, проведено двукратное рыхление междурядий. Многие просоводы произвели подкормку посевов.

Виды на урожай хорошие. Особенно богатый урожай готовятся снять колхозы Шполянского района, Киевской области, и Ирклеевского района, Полтавской области.

Избы-читальни пропагандируют опыт передовиков

ЛЕНИНГРАД, 4 июля. (ТАСС). Избачитальня сельхозартели имени Первого Мая, Лужского района, уделяет большое внимание пропаганде опыта передовиков сельского хозяйства. Она посвящает им боевые листки, устраивает выставки. Одна из таких выставок была открыта прямо в поле. Она рассказывала о борьбе звена тов. Зайцева за получение 180 пудов хлеба с каждого гектара. Звеньям тт. Стародумова, Лаптевой и Гришина, борющимся за 100 пудов зерна с гектара, был посвящен специальный номер стенной газеты.

Колхозники Полетаев, Яшенин, Голубкова, Иванов, Богдашев, Трифонова — знатные люди Тихвинского района. В письме товарищу **Сталину** они обещали получить по 120 пудов зерна, по 2 тысячи пудов картофеля, по 9 тысяч пудов капусты с гектара. Их борьбе за высокий урожай посвящены выставки, открытые в Шиженской, Амосовской и других избах-читальнях.

Премии за лучшие работы по офтальмологии

4 июля на заседании бюро президиума Академии медицинских наук СССР президент академии Н. Н. Аничков вручил премию, установленную в память покойного академика М. Авербаха за лучшие работы по офтальмологии, профессору С. В. Кравкову, написавшему книгу «Глаз и его работа». Этот труд представляет большой интерес для советской медицины. Однако он предназначен не только для врачей. Этот оригинальный капитальный труд о психофизиологии зрения принесет пользу специалистам в области светотехники, живописцам, архитекторам, текстильщикам, полиграфистам.

Премию заслужила также работа профессора Е. К. Трон, посвященная военной офтальмоневрологии. (ТАСС).

Искатели жень-шеня

ВЛАДИВОСТОК, 4 июля. (ТАСС). В Приморье начался сезон заготовки ценного лекарственного сырья — корня жень-шеня. Десятки отважных таежных следопытов еще в середине июня направились в глухие уголки уссурийских дебрей, где среди густых зарослей папоротника и дикого винограда прячется корень. Только опытный глаз может найти его здесь. Вот почему профессия искателя жень-шеня считается на Дальнем Востоке одной из самых трудных и почетных.

Вместе с другими в тайге промышляет старейший корневщик Приморья т. Мирошниченко. Опытный охотник-следопыт убил на своем веку несколько тигров, десятки волков, медведей и других зверей, выкопал около 50 килограммов драгоценного корня. В этом году он первым сдал на заготовительный пункт 500 граммов жень-шеня. Несколько крупных корней сдали также опытные корневщики братья Куцых.

Сезонные ясли в колхозах

Свыше 300 тысяч детей колхозников находятся сейчас в сезонных яслях, открытых в сельских местностях РСФСР на время полевых работ. Всего в этом году предполагается охватить яслями более одного миллиона детей.

Хорошо прошла подготовка к открытию сезонных детских учреждений в Иркутской, Челябинской, Курской и других областях.

Из Москвы, Ленинграда, Красноярска и других городов выезжали в сельские местности квалифицированные врачи-педиатры. Они помогали в организации площадок и яслей. (ТАСС).

Оживленно в эти дни в здании Тбилисского авиационного техникума. Выпускники техникума защищают дипломные проекты. Одновременно с выпуском идет прием заявлений от желающих поступить в техникум. На снимке: в вестибюле техникума.
Фото М. Квирикашвили.

НАМ СООБЩАЮТ

По телефону и телеграфу от наших корреспондентов

5,5 МИЛЛИОНА БАНОК ФРУКТОВЫХ КОНСЕРВОВ

БАТУМИ. Батумский цитрускомбинат в нынешнем году значительно раньше намеченного срока начал переработку легких фруктов. В первые же дни комбинат выпустил 80 тысяч банок компота из ткемали. Вареньеварочный цех приступил к изготовлению яблочного и грушевого джемов.

Коллектив комбината поставил перед собой задачу: выпустить к 30-й годовщине Великой Октябрьской революции 5 миллионов 500 тысяч банок различных фруктовых консервов —на 500 тысяч банок больше, чем предусмотрено годовым производственным заданием.

Кроме того, до конца года батумские консервщики обязались дать сверх плана 2 миллиона банок цитрусовых консервов.

ГОРНЯКИ НА КУРОРТАХ

ТКИБУЛИ. Ежегодно сотни горняков Ткибули отдыхают и лечатся на различных курортах страны.

В первой половине этого года в Сочи, Кисловодске, Зеленом Мысу, Цхалтубо и на других курортах уже побывало много ткибульских шахтеров.

Во втором полугодии горнякам предоставлены сотни путевок в Мацесту, Гагра, Сочи, Кобулети и на другие курорты.

НОВЫЙ КИНОТЕАТР

ЗУГДИДИ. Здесь заканчивается строительство нового кинотеатра на 450 мест. Территория вокруг здания кинотеатра озеленяется. На ней высажены пальмы, кедры, кипарисы.

ГОРЯЧИЕ СЕРНЫЕ ИСТОЧНИКИ

ТЕЛАВИ. Курорт «Торгас абано» расположен на высоте 1.850 метров над уровнем моря, в живописной местности, в 30 километрах от селения Пшавела Телавского района. Курорт славится горячими серными источниками, которые весьма полезны для лечения суставного ревматизма, нервных, кожных и женских заболеваний, а также болезней сердца и кровеносных сосудов.

Курортный сезон открывается здесь в июле и длится до конца августа. К серным источникам ежегодно с'езжается много курортников.

КОЛХОЗНЫЕ БАНИ

СУХУМИ. Совет Министров Абхазской АССР и Абхазский обком КП(б) Грузии приняли решение о том, чтобы в течение 1947—1949 гг. все колхозы обзавелись собственными банями.

В текущем году намечено построить 40 колхозных бань. В Сухумском районе бани будут выстроены в колхозах имени Руставели селения Гумиста, имени Орджоникидзе селения Цители Беслетка, имени Тельмана селения Ахалисопели и др. Для заготовок лесоматериалов колхозам выделены лесосеки. Абсоюз завезет и продаст колхозам необходимое санитарно-техническое оборудование.

ВЫСТАВКА «РЕКОНСТРУКЦИЯ КУТАИСИ»

КУТАИСИ. В парткабинете имени Цулукидзе открылась выставка, посвященная генеральному плану реконструкции гор. Кутаиси. Выставку ежедневно посещают сотни трудящихся.

На-днях в парткабинете состоялась лекция главного архитектора города тов. Ш. Ломтадзе, посвященная вопросам реконструкции Кутаиси.

Промышленность Тбилиси перевыполнила июньский и полугодовой планы

Промышленность гор. Тбилиси в результате широко развернувшегося на предприятиях социалистического соревнования за достойную встречу 30-й годовщины Октября выполнила июньский план выпуска валовой продукции на 110,4 процента.

Полугодовой план выполнен на 105,4 процента.

Перевыполнили июньский и полугодовой планы тбилисские предприятия ряда министерств Грузинской ССР. Так, предприятия Министерства местной промышленности выполнили июньский план на 138,8 процента и полугодовой план—на 113,2 процента, предприятия Министерства вкусовой промышленности—соответственно на 116,5 процента и 115,6 процента, предприятия Министерства легкой промышленности—на 116,1 процента и 109,8 процента.

В Доме-музее И. В. Сталина в Гори

От нашего горийского корреспондента

В Доме-музее **И. В. Сталина** в Гори организована большая выставка литературы и фотоматериалов, отображающих жизнь и революционную деятельность великого вождя. Ежедневно Дом-музей посещают десятки экскурсий из городов и сел Грузии. Сюда приезжают трудящиеся со всех концов Советского Союза.

Дом-музей осмотрели также побывавшие в Грузии делегации из Америки, Норвегии, Югославии, Албании и других стран.

В этом году Дом-музей посетило свыше 20.000 человек.

Химическая промышленность перевыполнила план июня и первого полугодия

Выполняя свои социалистические обязательства, предприятия Министерства химической промышленности перевыполнили план первого полугодия 1947 года. План июня по валовой продукции выполнен на 113,6 процента.

С начала года предприятия Министерства химической промышленности выработали больше, чем за тот же период 1946 г.: соды кальцинированной — на 13,5 процента, красителей — на 31,5 процента, азотных удобрений — на 26 процентов, суперфосфата — на 44 процента, а калийных удобрений — более чем в два раза. (ТАСС).

Международный Кооперативный День

БЕСЕДА С ПРЕДСЕДАТЕЛЕМ ПРЕЗИДИУМА ЦЕНТРОСОЮЗА тов. И. С. ХОХЛОВЫМ

5 июля в 28 странах, входящих в состав Международного Кооперативного Альянса, который об'единяет более 93 миллионов человек, проводится двадцать пятый Международный День Кооперации.

Советская потребительская кооперация, являющаяся самой крупной из организаций, входящих в состав Кооперативного Альянса, примет активное участие в праздновании Международного Кооперативного Дня. Потребительская кооперация СССР полностью поддерживает призыв манифеста Международного Кооперативного Альянса к двадцать пятому Международному Кооперативному Дню: «Кооператоры всех стран, об'единяйтесь для мира и человеческого прогресса».

В нынешнем году Международный Кооперативный День должен быть проведен под лозунгом борьбы за прочный мир во всем мире, за решительный отпор темным силам мировой реакции, которые стремятся разжечь рознь между свободолюбивыми народами, спровоцировать новые войны.

Советская потребительская кооперация имеет серьезные успехи в восстановлении и развитии своего хозяйства. С 1 апреля прошлого года по 1 апреля 1947 года потребительская кооперация СССР открыла на селе более 12 тысяч магазинов и лавок, значительно увеличила число предприятий общественного питания. Особенно большая работа проделана по восстановлению и развитию сети торговых предприятий в Белорусской и Украинской ССР, наиболее пострадавших от фашистских захватчиков.

Начиная с ноября прошлого года, потребительская кооперация приступила к развертыванию кооперативной торговли в городах и рабочих поселках: к 15 июня открыто более 8.200 магазинов, лавок, чайных, закусочных.

С 1 июня 1946 года по 1 июня 1947 года потребительская кооперация продала в сельских местностях товаров на 30 процентов больше, чем за такой же предшествующий период. В городах и рабочих поселках с ноября прошлого года по 15 июня этого года через кооперативные магазины, ларьки и палатки продано населению разных сельскохозяйственных продуктов на 5 миллиардов рублей.

В новом пятилетии перед потребительской кооперацией стоят огромные задачи. Мы должны уже в 1948 году довести торговую сеть до довоенного уровня, а к концу пятилетки — превысить этот уровень, открыв дополнительно 40.000 предприятий. Однако работники потребительской кооперации еще далеко не используют имеющиеся возможности для усиления торговли в деревне и городе.

Во всех потребительских обществах и районных союзах сейчас проходят собрания пайщиков и их уполномоченных. Члены кооперации обсуждают на собраниях отчеты правлений и ревизионных комиссий, избирают лучших людей в состав новых правлений и ревизионных комиссий, утверждают наказы, в которых предусматриваются меры для улучшения кооперативной торговли.

Это, несомненно, еще более укрепит состав органов управления и контроля, улучшит работу потребительских обществ и их районных союзов, будет содействовать еще более строгому соблюдению кооперативных уставов и начал советской демократии, положенных в основу работы потребительской кооперации.

Правления и работники потребительских обществ должны сделать все необходимое, чтобы наказы, данные пайщиками на отчетно-выборных собраниях, были полностью выполнены. (ТАСС).

Промышленность Московской области перевыполнила план июня и первого полугодия

Выполняя социалистические обязательства, взятые в честь 30-й годовщины Великой Октябрьской Социалистической революции, рабочие, работницы, инженеры, техники и служащие предприятий Московской области добились новых производственных успехов.

План июня и первого полугодия промышленностью Московской области значительно перевыполнен. По предварительным данным, прирост выпуска валовой продукции в истекшем полугодии против соответствующего периода прошлого года составит более 22 процентов. Предприятия области выпустили на много миллионов рублей продукции сверх плана. Лучших результатов в социалистическом соревновании добились предприятия: угольной промышленности, текстильной промышленности, электропромышленности, легкой промышленности, химической промышленности, промышленности средств связи, а также предприятия местной и кооперативной промышленности.

На предприятиях Московской области продолжается борьба за дальнейшее повышение производительности труда и досрочное выполнение плана второго года новой сталинской пятилетки. (ТАСС).

Вечер поэтов союзных республик

В Московском клубе писателей состоялся большой вечер поэтов — участников закончившегося на-днях пленума Союза советских писателей.

Вечер открыл заместитель генерального секретаря Союза советских писателей СССР Н. Тихонов.

Затем начались выступления поэтов. С чтением своих новых стихов о Родине, о **Сталине**, о новой пятилетке выступили тепло встреченные собравшимися лауреаты Сталинских премий Айбек, Г. Гулям (Узбекистан), С. Чиковани, С. Шаншиашвили (Грузия), Б. Кербабаев, Р. Алиев (Туркмения), Г. Борян (Армения), Самед Вургун (Азербайджан), А. Венцлова (Литва). Т. Заде (Таджикистан), Е. Буков, Б. Истру и А. Лупан (Молдавия), А. Токомбаев (Киргизия), С. Кудаш (Башкирия), Ц. Галсанов (Бурят - Монголия), П. Беспощадный (Донбасс), Н. Рыленков (Смоленск) и другие.

Русские переводы стихов прочитали В. Звягинцева, В. Луговской, Н. Тихонов, лауреаты всесоюзного конкурса мастеров художественного слова В. Аксенов, Э. Каминка и другие.

На вечере выступил также находящийся в Москве в качестве гостя поэт Монгольской Народной Республики Ринчен. (ТАСС).

Пленум Тбилисского городского комитета КП(б) Грузии

4 июля состоялся XVIII пленум Тбилисского городского Комитета КП(б) Грузии. Пленум обсудил вопрос о ходе выполнения социалистических обязательств, взятых коллективами промышленных предприятий г. Тбилиси в ознаменование 30-й годовщины Великой Октябрьской Социалистической революции.

Пленум открыл секретарь ТК КП(б) Грузии тов. Е. Черкезия.

С докладом выступил секретарь ТК КП(б) Грузии тов. В. Гогуа.

— Итоги минувшего полугодия, — говорит тов. Гогуа, — с новой силой показывают, что советский народ, руководимый и вдохновляемый партией Ленина — Сталина, успешно осуществляет великие предначертания послевоенной сталинской пятилетки.

Всенародный размах приняло в стране начатое по инициативе ленинградцев социалистическое соревнование за досрочное выполнение производственных планов к 30-й годовщине Великого Октября. Коллективы предприятий Тбилиси горячо поддержали это патриотическое начинание.

В своем докладе на собрании актива тбилисской городской партийной организации 15 апреля 1946 г. секретарь ЦК КП(б) Грузии тов. К. Н. Чарквиани указал на необходимость значительно повысить уровень руководства работой промышленных предприятий города, шире развернуть партийно-политическую работу на предприятиях, обеспечить успешное выполнение и перевыполнение заданий послевоенной сталинской пятилетки.

Большевики Тбилиси напряженно работают в этом направлении. Итоги закончившегося полугодия свидетельствуют о первых успехах промышленности Тбилиси в развернувшемся предоктябрьском соревновании. План производства валовой продукции выполнен промышленностью Тбилиси за истекшие 6 месяцев на 105,4 процента. В сравнении с первой половиной прошлого года достигнут рост выпуска продукции на 21 процент. Перевыполнили полугодовой план многие ведущие отрасли промышленности, сосредоточенные в Тбилиси. Так, полугодовой план перевыполнен тбилисскими предприятиями министерства вкусовой, легкой, местной, пищевой промышленности, промышленности строительных материалов, автомобильного транспорта. Успешно работали также в первом полугодии предприятия отдела местной промышленности исполкома городского Совета и производственные артели промысловой кооперации.

Тов. Гогуа подробно останавливается на работе передовых предприятий Тбилиси, на ценном опыте, накопленном ими в соревновании за достойную встречу 30-й годовщины Октября.

Машиностроительный завод им. Орджоникидзе (директор тов. Кодуа, секретарь партбюро тов. Петросян) выполнил полугодовой план на 112,3 процента. В сравнении с соответствующим периодом прошлого года рост производства на заводе составляет 34 процента. Коллектив завода является инициатором применения стахановских нарядов, получивших широкое распространение на предприятиях Тбилиси.

Завод «Станок» (директор тов. Бокерия, секретарь партбюро тов. Горгаслидзе) выполнил полугодовой план на 115 процентов. За 6 месяцев завод выполнил 7-месячный план по выпуску станков.

Станкостроительный завод им. Кирова (директор тов. Хведелиани, секретарь партбюро тов. Гоглидзе) должен в этом году выпустить на 251 станок больше, чем в прошлом году. На заводе была проведена серьезная подготовка к этому новому размаху работ. Только по одному станку ДИП-300 было внедрено до 750 различных видов приспособлений и оснастки, позволивших значительно снизить трудоемкость. Это — результат большой новаторской инициативы, которую проявляют технологи и конструкторы завода в тесном содружестве со стахановцами. 65 стахановцев завода к 1 июня завершили выполнение годовых норм. За полугодие завод при плане в 255 выпустил 286 станков.

Серьезные организационно-технические мероприятия по значительному увеличению выпуска продукции и освоению новых видов изделий были проведены и на машиностроительном заводе им. 26 комиссаров (директор тов. Меладзе, секретарь партбюро тов. Гвелесиани). В итоге полугодовой план завод выполнил на 118 процентов.

В течение полугодия ряд предприятий из отстающих вышел в передовые ряды. Среди них — камвольно-суконная фабрика (директор тов. Тушишвили, секретарь партбюро тов. Чараев). За полугодие фабрика выполнила план на 112,2 процента, добилась перевыполнения заданий по всем видам продукции.

В числе предприятий Тбилиси, перевыполнивших полугодовой план, находятся также завод «Центролит», паровозное депо, швейные фабрики №№ 1, 2, 6, обувные фабрики № 1 и № 3, бумагопрядильная фабрика и многие другие.

Отмечая передовые предприятия, тов. Гогуа особо останавливается на работе стахановцев и лучших инженерно-технических работников, проявляющих творческую инициативу в соревновании за достойную встречу 30-й годовщины Октября. Среди этих передовых людей много коммунистов и комсомольцев, на деле осуществляющих свою авангардную роль на производстве.

Подавляющее большинство предприятий Тбилиси перевыполнило полугодовой план, значительная часть предприятий идет уже на уровне выполнения взятых обязательств. Однако в Тбилиси есть еще и отстающие предприятия, которые не только не выполняют своих обязательств, но и не справляются даже с плановыми заданиями.

Сильно отстал паровозо-вагоноремонтный завод (начальник тов. Мамацашвили, секретарь парткома тов. Габичвадзе). Полугодовой план ремонта паровозов, пассажирских и товарных вагонов заводом значительно недовыполнен. Это об'ясняется неудовлетворительным руководством со стороны дирекции и партийной организации завода. Однако вместо того, чтобы быстрее ликвидировать «узкие» места и внедрить передовые методы организации производства, руководители завода ходят с опущенными руками и об'ясняют невыполнение плановых заданий только трудностями материально-технического снабжения. Эти трудности, конечно, имеются, но главные причины отставания завода заключаются все же в том, что здесь часто нарушается технология сборки паровозов, нет подлинной борьбы с браком, велики простои, процветает кустарщина в работе.

Отстал в деле выполнения полугодового плана прядильно-трикотажный комбинат (директор т. Коридзе). Здесь не выдержаны плановые требования ни в отношении качества, ни в отношении ассортимента продукции. На комбинате велика текучесть кадров, что об'ясняется плохой заботой руководства предприятия о производственном обучении и жилищно-бытовых условиях молодых рабочих.

Недовыполнила полугодовой план, несмотря на некоторое улучшение работы за последние месяцы, обувная фабрика № 2 (директор тов. Мгебришвили). Попрежнему на фабрике имеются серьезные недочеты в организации труда, неудовлетворительно качество продукции: за 5 последних месяцев здесь были забракованы 502 пары обуви.

На 59 процентов выполнила полугодовой план кинокопировальная фабрика (директор тов Койява). Это — результат запущенного технического состояния оборудования, отсутствия борьбы с браком, результат совершенно слабой работы партийной организации, не вникающей в причины отставания предприятия, не борющейся за создание условий, обеспечивающих успешное выполнение плана.

Даже на многих передовых предприятиях города не достигнута равномерная, ритмичная работа по графику. На заводах им. Кирова, «Станок», авторемонтном и других большая часть продукции выпускается в третьей декаде каждого месяца. На камвольно-суконной фабрике такая штурмовщина в конце месяца приводит из-за спешки к снижению качества отделки тканей. Велики на предприятиях непроизводительные потери рабочего времени. Произведенное недавно на фабрике им. Берия фотографирование рабочего дня показало, что не только многие рабочие, но и отдельные начальники цехов из-за нечеткой подготовки производства, бесцельных хождений и разговоров теряют ежедневно по 1—2 и больше часов драгоценного рабочего времени. Совершенно недостаточно на многих предприятиях загружено оборудование. В первую очередь это относится к текстильным предприятиям. На шелкоткацкой фабрике 9 июня непроизводительно простояли 39, а 11 июня — 40 станков. На камвольно-суконной фабрике простои оборудования за 5 месяцев составили 10 процентов к общему рабочему времени.

На предприятиях Тбилиси занято более 2 тысяч инженерно-технических работников. Это — большая сила в борьбе за дальнейший технический прогресс на предприятиях. Однако партийные организации на местах далеко не всегда обеспечивают повышение роли технологов, конструкторов, всех инженеров и техников в соревновании за достойную встречу 30-й годовщины Октября. На заводе «Центролит» не чувствуется роли инженерно-технических работников в деле снижения имеющегося здесь значительного брака продукции. Не видна на ряде предприятий передовая роль инженерно-технических работников и в такой важнейшей работе, как пересмотр устаревших опытно-статистических норм.

Подавляющее большинство партийных организаций предприятий правильно осуществляет право контроля над деятельностью администрации, добивается коренного улучшения дел на производстве, успешного выполнения и перевыполнения плановых заданий. Но есть и такие партийные организации на местах, о которых ничего подобного пока сказать нельзя. На партийном собрании в набивном цехе табачной фабрики № 1, на котором обсуждался ход выполнения предоктябрьских обязательств, никто из коммунистов не выступил и никакого решения принято не было. На швейной фабрике № 1 партийная организация мирится с тем, что все договоры соревнования составлены по одному стандарту. На чаеразвесочной фабрике в договорах соревнования фигурируют и такие пункты, как «не опаздывать на работу». Плохо обстоит с наглядной агитацией на шелкоткацкой фабрике, заводе «Центролит», электротехническом заводе, заводе «Гидрометприбор» и других предприятиях города. На шелкоткацкой фабрике Доска почета не обновлялась с марта. Мирятся некоторые парторганизации и с тем, что не все коммунисты и комсомольцы осуществляют свою авангардную роль в развернувшемся предоктябрьском соревновании.

Все эти факты говорят о слабой постановке на этих предприятиях партийно-массовой работы, о необходимости улучшения руководства и усиления помощи районных комитетов партии этим организациям.

Тов. Гогуа особо останавливается на вопросах участия промышленных предприятий и хозяйственных организаций Тбилиси в борьбе за улучшение состояния городского хозяйства. Задача — шире привлечь предприятия к этой большой работе — была поставлена тов. Л. П. Берия, важность ее неоднократно подчеркивал в своих выступлениях тов. К. Н. Чарквиани. За последнее полугодие на этом участке имеется ряд успехов. Но работы впереди еще очень много. И тем более нетерпимо такое положение, когда руководители отдельных предприятий (в частности, шелкоткацкой фабрики) считают, что им некогда помогать делу улучшения городского хозяйства, и проходят мимо серьезных неполадок, происходящих у них же на виду.

Многие предприятия и организации, непосредственно связанные с городским хозяйством, за последнее время добились улучшения своей работы. Так энергично взялось за работу и с помощью ТК КП(б) Грузии добилось заметного улучшения дела руководство Трамвайно-троллейбусного управления (директор тов. Чиквaидзе). На линии сейчас больше трамвайных вагонов, чем было до войны. Но и Трамвайно-троллейбусному управлению и другим об'ектам городского хозяйства надо с еще большей энергией работать над изжитием многих имеющихся еще недочетов в обслуживании населения. Районные комитеты партии должны уделять всем этим об'ектам городского хозяйства гораздо больше внимания.

— Социалистическое соревнование за достойную встречу 30-й годовщины Октября, — говорит в заключение тов. Гогуа, — принимает на предприятиях Тбилиси, как и во всей Советской Грузии, все больший размах. Нет никакого сомнения в том, что Тбилисская городская партийная организация, воспитанная товарищем Л. П. Берия в духе беззаветной преданности делу коммунизма, безграничной любви и преданности великому Сталину, под руководством и с помощью ЦК КП(б) Грузии сделает все для того, чтобы промышленность столицы Советской Грузии успешно выполнила взятые социалистические обязательства и достойно встретила 30-ю годовщину Великого Октября.

* * *

Выступления по докладу тов. Гогуа дали наглядную картину работы, проведенной городской партийной организацией по мобилизации масс на выполнение предоктябрьских обязательств, накопленного на многих предприятиях нового ценного творческого опыта. Вместе с тем, на пленуме были выявлены серьезные недочеты и богатые неиспользованные резервы в работе промышленности Тбилиси.

Из 34 предприятий Сталинского района выполнило полугодовой план 31 предприятие. Но только 20 предприятий идут на уровне реализации взятых предоктябрьских обязательств. Приведя эти данные, секретарь Сталинского РК КП(б) Грузии тов. Г. Цкитишвили говорит о большой работе, которую предстоит проделать еще в районе по подтягиванию отстающих, по усилению борьбы за выполнение принятых обязательств. Особенно неудовлетворительно работают кинокопировальная фабрика и табачная фабрика № 1. На отдельных предприятиях района есть еще коммунисты, невыполняющие своих норм. Все это тем более обязывает районную партийную организацию усилить свою работу в остающиеся до Октябрьской годовщины четыре месяца.

В своем выступлении тов. В. Саладзе поделился ценным опытом борьбы за передовую технику. Успех этой борьбы обеспечивают такие действенные мероприятия, как соревнование технологов, соревнование стахановцев за досрочное выполнение годовых норм, высокое качество призводственного обучения молодых рабочих. Тов. Саладзе выдвигает вопрос о необходимости шире организовать обмен опытом между предприятиями Тбилиси, практиковать встречи различных производственных коллективов.

Выступление на пленуме начальника паровозо-вагоноремонтного завода тов Д. Мамацашвили вновь подтвердило наличие на заводе серьезных недочетов в работе хозяйственного руководства и партийной организации. Тов. Мамацашвили, признавая эти недочеты, так и не сказал о том, что конкретно предпринимается руководством завода для того, чтобы в ближайшее время выправить положение. Вместе с тем завод нуждается и в гораздо большей помощи со стороны Министерства путей сообщения.

Мало удовлетворило пленум и выступление секретаря партбюро шелкоткацкой фабрики тов. Г. Хомерики. Тов. Хомерики выступил не как партийный работник, ответственный за состояние массово-политической работы на предприятии, а как хозяйственник, оперирующий исключительно цифрами и всевозможными расчетами и выкладками. Отвечая на реплики участников пленума, тов. Хомерики об'яснил это тем, что... «директор фабрики сегодня не выступает». А между тем, на фабрике имеются серьезные недочеты в массово-политической работе, особенно в деле наглядной агитации, что вынужден был признать и сам тов. Хомерики.

Рассказав о подготовке коллективов Тбилисского и Навтлугского железнодорожного узлов к Сталинскому Дню железнодорожника, начальник Закавказской железной дороги тов. Г. Кикнадзе привел ряд интересных данных о ценных производственных начинаниях передовых коллективов. Тбилисские вагонники вместе с проводниками-лунинцами применяют скоростной ремонт вагонов, паровозники — скоростной ремонт паровозов, электровозники—работу по стахановскому наряду и вождение тяжеловесных составов и т. д. Шире внедряя передовые методы работы, железнодорожники обязаны всесторонне подготовиться к предстоящим перевозкам хлеба нового урожая и других важнейших народно-хозяйственных грузов.

О задачах предприятий в остающиеся до 30-й годовщины четыре месяца говорил зам. секретаря ТК КП(б) Грузии по промышленности и транспорту тов. Б. Лелин. Предприятия обязаны иметь на эти четыре месяца точный перечень организационно-технических мероприятий, осуществление которых поможет им с честью выполнить все принятые обязательства. Неиспользованные резервы предприятий исключительно велики. На авторемонтном заводе, например, должны повести более энергичную борьбу с потерями рабочего времени. Хронометраж показал, что многие рабочие тратят здесь впустую до 2 часов ежедневно из-за плохой подготовки рабочих мест.

На вопросах пересмотра устаревших норм, правильной организации зарплаты, работы производственных совещаний остановился в своем выступлении Уполномоченный ВЦСПС по Грузии тов. А. Георгадзе. Он привел факты, свидетельствующие о том, что многие профсоюзные организации предприятий не уделяют этим важнейшим вопросам должного внимания.

План первого полугодия тбилисские предприятия легкой промышленности Грузии значительно перевыполнили. Однако, как признал это в своем выступлении на пленуме министр легкой промышленности Грузинской ССР тов. Г. Робакидзе, требуется еще большая работа по улучшению качества и расширению ассортимента продукции.

Об активном участии молодежи тбилисских предприятий в соревновании за достойную встречу 30-й годовщины Октября рассказал секретарь ТК ЛКСМ Грузии тов. М. Мегрелишвили. Так, например, комсомольцы завода им. Кирова изготовляют в неурочное время станки ДИП-300 сверх плана, ряд комсомольских организаций города шефствует над выполнением заказов Закметаллургстроя и т. д. Однако не все комсомольские организации на местах по-настоящему включились в борьбу за выполнение предоктябрьских обязательств. Об этом свидетельствует хотя бы тот факт, что число комсомольско-молодежных бригад на предприятиях Тбилиси в последние месяцы уменьшилось.

Секретарь райкома КП(б) Грузии района им. 26 комиссаров тов. Н. Габуния отметил необходимость усиления руководства соревнованием на предприятиях с первых дней начавшегося второго полугодия. Соревнование на ряде предприятий района еще не носит массового характера. Так, на фабрике им. Берия часть рабочих не выполняет норм, не имеет договоров о соревновании. Тов. Габуния ставит вопрос о необходимости усилить помощь отстающим предприятиям со стороны министерств.

* * *

По обсужденному вопросу пленум ТК КП(б) Грузии принял развернутое решение с перечнем конкретных мероприятий, направленных к всемерной мобилизации всех ресурсов и возможностей предприятий и обеспечению выполнения обязательств, взятых в честь 30-й годовщины Великого Октября.

В Совете Безопасности

НЬЮ-ЙОРК, 4 июля. (ТАСС). Вчера на заседании Совета Безопасности продолжалось обсуждение вопроса о расследовании ситуации на северных границах Греции. Представитель Англии Кадоган призвал Совет принять проект резолюции США, который, по его словам, даст возможность провести в жизнь рекомендации комиссии по проведению расследования.

Представитель Бразилии Муниз также поддержал проект резолюции США и настаивал на том, чтобы заинтересованные государства приняли рекомендации комиссии, как часть процесса примирения.

Англо-французское предложение странам Европы

ПАРИЖ, 4 июля. (ТАСС). Несмотря на то, что парижское совещание трех министров показало невозможность достичь соглашения между франко-британской позицией и советской позицией в связи с предложением Маршалла, британское и французское правительства разослали приглашение правительствам европейских государств, кроме Испании, участвовать в совещании по этому же вопросу, которое они созывают на 12 июля в Париже.

Эти сепаратные действия британского и французского правительств, пытающихся навязать свою установку в вопросе об американской помощи другим европейским странам, встречают серьезную критику в демократических кругах.

Американская „помощь“ Турции

АНКАРА, 3 июля. (ТАСС). Премьер-министр Турции Реджеп Пекер сообщил корреспонденту газеты «Улус», что турецкое правительство подробно рассмотрело основы соглашения об американской «помощи», а также вопрос о переговорах с послом США. Пекер заявил, что турецкое правительство надеется в течение нескольких дней получить ожидаемый ответ от США, после чего будет подписано соглашение.

Касаясь экономической программы правительства, Пекер заявил, что Турция «не может» экономить за счет ассигнований на военные нужды и что этот факт «не дает нам возможности располагать средствами собственного бюджета».

НЬЮ-ЙОРК, 4 июля. (ТАСС). Корреспондент газеты «Балтимор сан» в Анкаре, ссылаясь на заявление авторитетных американских кругов, сообщает, что почти вся американская помощь в размере 100 млн. долларов будет использована Турцией на закупку военного оборудования, как, например, самолетов, танков и орудий. Небольшая часть этих денег пойдет на приобретение машин для строительства стратегических военных дорог.

АНКАРА, 4 июля. (ТАСС). По сообщению газеты «Сон поста», Турция обратилась в Международный банк реконструкции и развития за получением кредита в 500 миллионов долларов. Эта сумма намечена для строительства некоторых портов военного и экономического значения.

АНКАРА, 4 июля. (ТАСС). По сообщению газеты «Улус», три крупных американских фирмы обратились к турецким торговцам с предложением создать банк внешней торговли с капиталом в 15 миллионов турецких лир. Этот банк будет финансировать экспорт и импорт между Турцией и США. Часть акций будет продана в Америке.

«ДОМ ЭНГЕЛЬСА» В МАНЧЕСТЕРЕ

ЛОНДОН, 4 июля. (ТАСС). Муниципалитет города Манчестер одобрил предложение назвать группу новых зданий, построенных на месте дома, где жил Энгельс,—«Дом Энгельса».

Коммюнике политбюро французской компартии

ПАРИЖ, 4 июля. (ТАСС). Как передает агентство Франс пресс, после заседания политбюро французской коммунистической партии опубликовано коммюнике, которое касается экономического положения в том виде, в каком оно представляется после недавних прений в Национальном собрании.

«Политбюро, — говорится в коммюнике, — сделало выводы из прений, происходивших в Национальном собрании по экономическим вопросам.

Политбюро констатировало, что нынешнее правительство не в состоянии успешно завершить экономическое возрождение страны в результате своих внутренних разногласий и главным образом в результате своей политики, направленной к тому, чтобы переложить на рабочий класс и народные массы всю тяжесть реконструкции Франции.

Политбюро подчеркнуло, что условия, благоприятные для нового под'ема производства — основы всего национального восстановления, — могут и должны быть созданы путем удовлетворения законных требований трудящихся, проведения внешней политики, направленной к увеличению поставок рурского угля, и создания подлинно демократического правительства, внушающего доверие народу».

Во французском Национальном собрании

ПАРИЖ, 4 июля. (ТАСС). Агентство Франс пресс передает, что сегодня в Национальном собрании состоялось голосование резолюции доверия правительству Рамадье. Коммунистическая группа голосовала против резолюции. Выступая от имени этой группы, Жак Дюкло подверг критике политику правительства в области цен и заработной платы. В частности, он подчеркнул, что правительство несет ответственность за чрезмерные расходы по содержанию государственного аппарата. «Именно для проведения этой политики хотят, чтобы коммунистов не было в правительстве, — сказал Дюкло. — Во всех областях происходит сползание вправо. В области внешней политики проводится политика, основанная, главным образом, на восстановлении Германии. Может быть, снова наша руда будет отправляться в Германию. В действительности наблюдается начало того, что происходило после первой мировой войны. Намечается новый Мюнхен».

«Конечно, — добавил Дюкло,—мы поддержим правительство, когда нужно будет поразить тех, кто составляет заговоры против республики. Но нужно итти до конца. В этом отношении был бы необходим другой состав правительства».

Представители «Республиканской партии свободы» голосовали против резолюции о доверии. Группа Анксьонназ (радикал - социалист) также высказалась против резолюции, в то время как другие радикал - социалисты, сделав ряд оговорок, голосовали за нее. Социалисты и члены МРП («Народно - республиканское движение») голосовали за резолюцию.

Вотум доверия правительству Рамадье был принят голосами 331 депутата против 247 из 578 голосовавших.

„Юманите“ о заговоре против республики

ПАРИЖ, 4 июля. (ТАСС). Газета «Юманите», касаясь связи раскрытого антиреспубликанского заговора с РПФ (организация де Голля — «Об'единение французского народа»), пишет: «Генерал Кениг стоит в центре заговора. Можно ли забыть, что вместе с де Голлем он послал из Лондона в момент, когда национальное восстание разворачивалось во всей Франции, преступную телеграмму: «Любой ценой сокращайте партизанское движение!». Можно ли забыть, что вместе с де Голлем он предлагал роспуск ФФИ (французские внутренние вооруженные силы), в то время как враг находился еще у ворот Парижа? Разве не того же самого Кенига де Голль назначил военным губернатором Парижа? И теперь вполне логично, что, находясь в оккупированной Германии, он покровительствует заговору РПФ, целью которого является навязывание нам личной власти». Газета приводит ряд доказательств этого: «Будучи представителем республики, он (Кениг) получал приказы у де Голля. Накануне Московской конференции из Баден-Бадена (штаб-квартира французских оккупационных сил в Германии) в Коломбо-Ледез-Эглиз (резиденция де Голля) был послан мотоциклист за последними инструкциями. Главнокомандующий французскими оккупационными силами покровительствовал участнику заговора генералу Гийодо во время поездки последнего по ту сторону Рейна (т. е. по оккупированной зоне Германии. — Прим. ред.). Генерал Наварр, бывший начальник 2-го отдела штаба предателя Денца, также находился в составе оккупационной армии. А кто осуществлял связь с Кенигом? Майор Этьен, немец по происхождению, вступивший в иностранный легион... Вполне понятно теперь, почему все эти генералы - кагуляры не хотели иметь коммуниста на посту военного министра. Больше всего на свете они боялись чистки. Вот почему они все идут за деголлевским РПФ».

«Весь этот заговор,—продолжает газета «Юманите», — ответвления которого раскинуты по всей Франции и территории Французского Союза, направлен лишь на службу интересам трестов. Поэтому он опирается на наиболее антинациональные элементы».

Забастовочное движение во Франции

ПАРИЖ, 4 июля. (ТАСС). Между бастующими рабочими заводов «Ситроен» и дирекцией этих заводов продолжаются переговоры.

Началась забастовка фармацевтов. Последние требуют выплаты им временного аванса в счет будущего пересмотра зарплаты и применения во всех аптеках системы коллективных договоров.

С аналогичными требованиями выступили работники кожевенных предприятий, входящие во Всеобщую конфедерацию труда, принявшие решение об'явить забастовку 10 июля

В ПОЛЬШЕ ОБНАРУЖЕНЫ МОГИЛЫ ЗАМУЧЕННЫХ ГИТЛЕРОВЦАМИ СОВЕТСКИХ ВОЕННОПЛЕННЫХ

ВАРШАВА, 4 июля. (ТАСС). В окрестностях Острава-Мазовецкого в последние дни обнаружено много братских могил советских военнопленных, убитых немцами. В связи с этим в Польшу из СССР прибыла Чрезвычайная Государственная Комиссия по установлению злодеяний немецко-фашистских захватчиков.

Для сотрудничества в исследовании следов еще одного гитлеровского преступления польское министерство юстиции создало специальную комиссию во главе с вице-министром Реком. В состав комиссии входят представители министерства юстиции, варшавской прокуратуры и комиссии по расследованию немецко-фашистских преступлений.

Речь Тольятти на заседании ЦК итальянской компартии

РИМ, 3 июля. (ТАСС). 1 июля в Риме открылось заседание ЦК итальянской компартии, на котором обсуждается вопрос о политической обстановке в Италии и о политике компартии в новых условиях.

Как сообщает газета «Унита», на первом заседании выступил с докладом генеральный секретарь итальянской компартии Тольятти. Докладчик указал, что новая обстановка в стране характеризуется наличием правительства, представляющего собой комбинацию интересов консервативных реакционных групп. Это новое положение определяется также факторами международного характера. К этим факторам Тольятти относит прежде всего наступление сил реакции в странах Западной Европы против народных масс. Наиболее мощные реакционные группы США проводят все более решительно империалистическую политику, стремясь к установлению своего мирового господства. Под давлением наиболее агрессивных элементов, в частности под давлением американского капитала, различные группировки и партии, примкнувшие первоначально к передовым партиям под флагом антифашистского единства, теперь порывают с ними и переходят вновь в лагерь консервативных сил.

Реакционные крупнокапиталистические группы Италии систематически пытались спровоцировать раскол демократического блока, угрожая национальному единству страны; одновременно эти группы вели упорную работу для того, чтобы помешать правительствам, созданным блоком народных сил, осуществить национальные преобразования, способные подорвать господство аграриев и монополистов. Народные силы были вынуждены вести свою борьбу под постоянной угрозой раскола национального единства со стороны реакционных групп. Народным силам принадлежит заслуга сохранения государственного национального единства Италии—основного условия развития трудящихся масс страны. Другой заслугой является в значительной мере успешное восстановление народного хозяйства Италии, ее промышленности и сельского хозяйства,—что бы ни говорила об этом вражеская пропаганда.

Политический маневр, осуществленный де Гаспери в мае, не может быть оправдан экономическим положением страны. Разрыв демократической республиканской коалиции стал возможен политически в результате раскола социалистической партии и преобладания правого крыла в христианско-демократической партии. До сих пор, продолжал Тольятти, компартия боролась за создание прогрессивной демократии. Это означало демократическое преобразование Италии при помощи легальных действий, которые в силу широты участвующего в них демократического фронта позволяли коснуться корней господства монополистов и аграриев, открыв таким образом мирный путь к прогрессу. Остается ли в силе эта перспектива сегодня? Было бы ошибкой ответить на этот вопрос простым «да» или «нет». Перспектива прогрессивной демократии остается в силе, но при наличии определенных условий. Она достижима при условии сохранения единства такой коалиции сил, такой системы союзов общественных классов и политических групп, которые способны нанести поражение реакционному консервативному блоку и осуществить мирным путем необходимые преобразования социальной структуры Италии. Враги рабочего класса прекрасно поняли все это. Поэтому они всеми силами стремятся провоцировать рабочий класс, посеять в стране страх, вызвать «воскресные свалки», натравить на активистов рабочего класса полицейские силы. Этот маневр еще не означает сознательной подготовки гражданской войны, но об'ективно уже создает предпосылки для такой войны. Его организаторы преследуют сегодня двойственную цель: уменьшить силы компартии и тем, чтобы с большей легкостью изолировать ее от других демократических партий. Компартия стремится укрепить и расширить блок демократических сил.

Тольятти подчеркнул, что союз между компартией и социалистической партией является ценнейшим элементом трудового народного единства и потому должен постоянно укрепляться и становиться все более действенным. Контакты и соглашения с промежуточными демократическими группами должны сохраняться и расширяться. Необходимо сделать все возможное, чтобы предотвратить разрыв с трудящимися и последовательными демократами из рядов христианско-демократической партии. Де Гаспери пытается создать атмосферу открытой войны между христианскими демократами, с одной стороны, и коммунистами и социалистами, с другой. Но компартия, говорит Тольятти, отказывается итти по стопам де Гаспери. Ее позиция должна быть унитарной, национальной, конструктивной. Партия не попадет в западню провокаций. Она должна в любой момент вносить в свою борьбу национальные веяния, об'единяющие все слои, которые защищают справедливые требования и желают свободы прогресса.

* * *

ПАРИЖ, 4 июля. (ТАСС). Как сообщает агентство Франс пресс из Рима, Центральный Комитет итальянской коммунистической партии опубликовал коммюнике, в котором сообщает, что он поручил руководящему комитету партии установить контакт с социалистической партией большинства и с другими демократическими партиями для ведения совместных действий, направленных к свержению нынешнего однородного христианско-демократического правительства де Гаспери и замене его правительством, в составе которого были бы представлены все демократические партии.

Руководящему комитету поручено точно определить оппозиционную политику по отношению к нынешнему правительству.

Превышен довоенный уровень производства

Когда с окончанием войны Тбилисская швейная фабрика № 2 вернулась к выпуску гражданской продукции, ей пришлось преодолеть немало трудностей. Много времени ушло на переподготовку рабочих кадров, на ремонтные работы в цехах, на замену части оборудования.

Во второй год послевоенной пятилетки фабрика вступила подготовленной. Наладилось и получение сырья. Все это стало сказываться на выполнении плановых заданий. В январе, несмотря на значительные еще недостатки, фабрика выполнила месячную программу на 100 процентов.

Обращение ленинградцев вызвало на фабрике новый под'ем. Было принято обязательство завершить годовой план к 21 декабря.

Особенную трудность представляло повышение производительности 4-го пошивочного цеха. Это—самый большой цех на фабрике. Его отставание отражалось на выработке всего предприятия. Здесь нужно было провести полный пересмотр технологического процесса. Потребовалось много усилий, чтобы справиться с этой задачей в минимальный срок.

В цехе было созвано совещание технических работников совместно с бригадирами и передовыми рабочими. Было проведено массовое фотографирование рабочего дня. В организации труда по-новому живое участие приняли сами рабочие. По предложенным ими усовершенствованиям в цехе было проведено 28 рационализаторских изменений.

В апреле фабрика заняла второе место во Всесоюзном социалистическом соревновании.

В мае на техническом совещании, посвященном итогам проделанной с начала года работы, выяснилось, что фабрика окончательно вышла из полосы отставания и превысила довоенный уровень производства.

После этого обязательство, взятое в феврале, было пересмотрено. Коллектив фабрики, опираясь на свои первые успехи, обязался выполнить годовую программу досрочно и дать сверх плана 6 тысяч дамских и мужских костюмов и 2.700 пальто.

На фабрике создано 16 стахановских школ. Знатные стахановцы передают здесь свой опыт отстающим и молодым рабочим. Если в январе не выполнили нормы 42 человека, то сейчас с нормами еще не справляются только 6 молодых рабочих. 25 стахановцев за 5 месяцев превысили годовую норму. Это—М. Адибегова, А. Мелмариашвили, А. Асатурова, А. Беглярова и др.

На-днях в адрес фабрики пришла телеграмма из Москвы. Министерство легкой промышленности СССР поздравляет коллектив рабочих, служащих и инженерно-технических работников: в мае фабрика (директор тов. Чадранов) вновь заняла второе место во Всесоюзном социалистическом соревновании.

В июле фабрике предстоит перейти к новому, зимнему виду продукции. Требуется быстрая организационная перестройка. Еще более возрастают требования и в отношении качества продукции. Задача коллектива фабрики — закрепить первые успехи, развернуть еще более деятельную подготовку к 30-й годовщине Октября, полностью выполнить свои обязательства.

Л. МАРГОРИНА.

На темы дня

О детской кровати

Многие читатели в письмах спрашивают: где можно купить детскую кроватку и почему эта несложная и крайне необходимая в домашнем обиходе вещь исчезла из мебельных магазинов?

В самом деле, можно обойти десяток магазинов и получить один и тот же ответ:

—Детских кроватей не имеется!

В магазине Тбилторга по проспекту Руставели—одном из крупнейших мебельных магазинов города—заявляют:

— Кроватей для детей уже давно не было и не ожидается.

В мебельном магазине № 1 артели Кооплесстрой советуют обратиться в комиссионный магазин:

— Возможно, что там случайно купите.

Причина отсутствия детских кроватей заключается прежде всего в том, что их производят очень мало.

Завод имени Калинина—основной поставщик кроватей—недовыполнил полугодовой план выпуска этой продукции. Вместо 7.000 кроватей по плану, завод дал 5.489. При этом детских кроватей было выпущено за полугодие всего 96.

Заместитель директора завода тов. Изюмский об'ясняет такое большое недовыполнение плана выпуска детских кроватей весьма своеобразно.

— Кровати для взрослых,—говорит он,—мы выпускаем в разобранном виде, а детские кровати приходится собирать на заводе, так как они несколько сложнее, и не каждый покупатель сумеет собрать их сам. А в таком виде детские кровати занимают много места и их на заводе негде складывать.

Подобные об'яснения, конечно, неубедительны. Дело не в месте, а в том, что на заводе, очевидно, не желают считаться с потребностями рынка.

В промысловой кооперации изготовлением кроватей занимаются артели «Металлпромсоюза», которые также не выполняют производственных планов выпуска этого вида изделий.

Во дворе артели «Металлист» лежит целый штабель еще не окрашенных детских кроватей. Оказывается, артель не решается выпустить их на рынок. Несколько таких кроватей уже побывало в магазине артели, но ни одна из них не была продана. Торгующие организации также наотрез отказались от этой продукции.

Действительно, вид у детских кроватей, производимых артелью «Металлист», непривлекательный. Они сделаны из совершенно не подходящего для этой цели арматурного железа, окрашены в тусклую краску, грубо отделаны.

— Что же делать,—разводит руками председатель «Металлпромсоюза» тов. Гогинашвили.—Мы не получили выделенных по фондам материалов, поэтому и детские кровати приходится делать из арматурного железа.

Между тем, в той же артели «Металлист» можно видеть изделия из алюминия, который был приобретен в порядке самозакупок, вне всяких фондов. Из алюминия здесь изготовляются не только кровати для взрослых, но и такие предметы, как этажерки, ширмы и т. п. Все эти вещи сделаны прочно, красиво, хорошо отделаны и заслуженно пользуются спросом у потребителя.

Использовать же алюминий на детские кровати в артели считают «излишней роскошью».

Поэтому и нельзя найти в магазинах города детскую кровать.

Н. МЕР.

Водопровод для рабочего городка автозавода

От нашего кутаисского корреспондента

Для нужд производства и рабочего городка автозавода, для города Кутаиси и курорта Цхалтубо сооружается мощный водопровод. Вода источников—чистая, прозрачная, студеная.

Работы по строительству водопровода начались в мае 1946 года. Они быстро продвигаются вперед. Произведены укладка и монтаж труб. Заканчивается строительство второй очереди насосной станции. Здесь остаются работы по перекрытию здания и сооружению фундамента насоса. На трассе водопровода закончено строительство переключательных колодцев, строится резервуар. Выполнено 70 процентов земляных работ и приступлено к железобетонным. Завершено строительство канала близ насосной станции первой очереди и 11 буровых скважин первой очереди для сифонных коллекторов.

На строительстве водопровода немало передовых производственников. Это—старший производитель работ техник С. Левинский, производитель работ инженер В. Георгадзе, плотник Ф. Лихачев, столяр А. Подлесной, экскаваторщик Н. Колоян и другие.

По календарному плану строительство должно быть закончено к концу 1947 года. Впереди еще много сложных работ. В настоящее время все внимание обращено на строительство головных сооружений. Должны быть закончены строительство насосной станции первого под'ема и укладка сифонных коллекторов.

Однако высокий уровень грунтовых вод сильно мешает этим работам. Неотложной задачей строителей является снижение уровня грунтовых вод, осушение почвы.

Земляные работы ведутся двумя экскаваторами «ЛК», которыми в месяц может быть вынуто лишь 6.000 кубометров грунта. Это, конечно, недостаточно. Чтобы их ускорить, строители предполагают на-днях начать взрывные работы. Если они дадут благоприятные результаты, то ежемесячно можно будет выполнять около 60.000 кубометров земляных работ. Тогда строительство насосной станции и сифона начнется своевременно.

В начале июня строительство водопровода было передано 3-му участку строительства автозавода (начальник участка К. Погребецкий). Участок ощущает большую нехватку рабочих, в особенности квалифицированных: бетонщиков, арматурщиков, столяров и т. д.

Чтобы ускорить темпы строительства, необходимо механизировать работы.

М. ГВЕЛЕСИАНИ.

Рекорды юных спортсменов

На большом спортивном празднике, посвященном третьему республиканскому слету пионеров, юные легкоатлеты установили ряд новых рекордов.

В группе девочек среднего возраста ученица 20-й школы Кочладзе прыгнула в длину с разбега на 4 м. 55 см., превысив республиканский рекорд. Ее результат в свою очередь перекрыла ученица 39-й школы Липовская, прыгнувшая на 4 м. 53 см.

Кочладзе пробежала 100 метров за 13,9 сек., повторив республиканский рекорд. Новый рекорд (13,8 секунды) установила ученица 35-й школы Подсвирова.

В группе юношей хороших результатов достигли ученик 10-й школы Мацатунян, прыгнувший с шестом на 3 м. 20 см., и ученик спецшколы ВВС Мания, толкнувший ядро на 12 м. 74 см.

НАША МОГУЧАЯ РОДИНА

ПЕРВЫЙ ЧУГУН ВОЗРОЖДЕННОЙ „ЗАПОРОЖСТАЛИ".—УБОРКА УРОЖАЯ.—ПАЛЕХСКИЕ ХУДОЖНИКИ

СОВЕТСКИЙ НАРОД одержал новую большую победу на трудовом фронте. Восстановлена крупнейшая в стране домна № 3 Запорожского металлургического завода, до основания разрушенного немецкими оккупантами. 30 июня, после шестилетнего перерыва, возрожденная домна выдала стране первый чугун. Одновременно вступили в строй электроцентраль, вдохнувшая жизнь в доменную печь, а также ряд вспомогательных сооружений, призванных обслуживать многообразные нужды завода-гиганта.

Детище сталинских пятилеток — завод «Запорожсталь» до войны не имел равного себе в Европе. Три мощных доменных печи плавили чугун. Работали десять мартеновских печей, слябинг, толстолистовый и среднелистовый прокатные станы, цех холодной листоотделки. В октябре—ноябре 1941 г. предполагалось пустить 4-ю доменную печь. Первоклассная техника, которой был оснащен завод, позволяла выпускать большое количество стального листа с затратой на единицу в 40 раз меньше рабочих рук, чем при старых способах производства.

Восстановление «Запорожстали» является делом жизненной важности для нашей Родины. Центральный Комитет партии, правительство, лично товарищ **Сталин** оказывают этой важнейшей стройке послевоенной пятилетки огромную помощь всем необходимым. В восстановлении «Запорожстали» принимает участие вся страна — квалифицированные рабочие, инженеры, техники, приехавшие сюда с различных заводов и строек.

Горячо взявшись за возрождение завода, преодолевая все трудности, строители выполнили свое обязательство о пуске первой домны в июне. Эта победа знаменует начало восстановления «Запорожстали», она служит залогом, что коллектив строителей справится в срок с заданием правительства по коренному возрождению завода.

Теперь первоочередная задача запорожстроевцев — всемерно ускорить восстановление прокатных цехов, которые должны выпускать конечную продукцию — листовую сталь.

Выпуск этой продукции явится свидетельством полного восстановления Запорожского завода, вступления его в строй гигантов социалистической индустрии.

● ● ●

КОЛХОЗНАЯ ДЕРЕВНЯ вступила в страдную пору уборки урожая. С каждым днем жатва захватывает все новые и новые районы страны.

В разгаре уборочные работы на Кубани. Вслед за южными и центральными районами приступили к уборке урожая колхозы северной части края.

Во многих районах Кубани в этом году выращен обильный урожай. Взять, например, Гиагинский район—один из крупнейших районов края. В письме кубанских хлеборобов товарищу **Сталину** колхозники этого района обязались получить не меньше ста пудов хлеба с гектара. И слово колхозников не расходится с делом. Их напряженный труд уже дает свои результаты. В среднем колхозники Гиагинского района соберут не меньше 110 пудов зерна с гектара. Пшеница здесь в человеческий рост, густая, крупноколосная, без единого сорняка. И это—обычные рядовые поля, занимающие 23 тысячи гектаров. На отдельных участках колхозники предполагают собрать и по 150 пудов с гектара. Уже начавшийся обмолот свидетельствует о реальности этой цифры.

С каждым днем ширится фронт уборочных работ в Ставропольском крае. Началась выборочная уборка хлебов в южных районах Украины. Почти во всех областях республики отмечается хорошее и удовлетворительное состояние посевов. Колхозники Апостоловского, Широковского и других районов Днепропетровской области, раньше других приступившие к косовице, заявляют: «Такого урожая давно не было. Намолотим не менее 150 пудов зерна с гектара». Идет уборка хлебов в Запорожской, Херсонской, Одесской и Закарпатской областях.

Уборка ячменя в колхозе имени Сталина, Ашхабадской области Туркменской ССР. На снимке: жнея А. Чарыева, выполняющая за день полторы—две нормы.
Фото К. Томашевского.
Фотохроника ТАСС.

Жаркая погода значительно ускорила созревание колосовых культур на полях Харьковщины. В ряде колхозов области уже началась выборочная жатва.

Всюду в стране, где уборка хлебов началась, колхозы приступили к сдаче зерна государству.

● ● ●

СЕЛО ПАЛЕХ Ивановской области хорошо известно всей стране. Здесь живут и трудятся художники-палешане—прославленные мастера русской народной живописи.

До революции Палех был известен как центр иконописного мастерства. После Октябрьской революции направление творчества художников-палешан в корне изменилось. Советская власть создала палехским мастерам самые благоприятные условия для расцвета их творчества, сделала все, чтобы их искусство стало подлинно народным.

При советской власти в Палехе организовалась артель русской народной живописи. Первые же работы палешан, перешедших к темам Пушкина и Лермонтова, к темам современности, привлекли внимание всей художественной общественности нашей страны. Изумительные по своему мастерству иллюстрации к пушкинскому «Золотому петушку»—это неповторимые шедевры, образцы высокого искусства, которое родилось в Палехе и там же получает свое дальнейшее совершенствование.

Великий пролетарский писатель А. М. Горький проявлял постоянный интерес к творчеству художников - палешан и оказывал им поддержку.

В 1932 году палехские мастера Голиков, Баканов, Котухин и Маркичев выступали со своими произведениями в Москве на сельскохозяйственной выставке и получили дипломы первой степени. Большой успех имели они также на выставках в Венеции и Париже.

В настоящее время палехское товарищество «Художник» об'единяет 128 человек. Среди них — народный художник РСФСР Иван Маркичев, заслуженные деятели искусств Иван Вакуров и Александр Котухин и другие знатные мастера.

Художники Палеха живут полнокровной творческой жизнью. Большинство из них выполняет сейчас заказы к выставке, посвященной 800-летию Москвы; некоторые приглашены в столицу на работы по реставрации исторических памятников Кремля. Художник - палешанин Н. М. Парилов оформил в Саратовском государственном театре оперы и балета имени Чернышевского спектакль «Золотой петушок». Эта его работа удостоена Сталинской премии.

В Палехе имеется художественное училище, в котором учатся дети палешан. В 1947 году в Палехе будет построено новое здание Музея палехского искусства.

Б. БОРИСОВ.

Труды Кутаисского педагогического института

Подготовляется к печати VII том трудов Кутаисского педагогического института им. Цулукидзе. В книгу войдут следующие статьи: проф. С. Каухчишвили — «Картлис цховреба» и всемирная история», доц. Ш. Абрамидзе — «Заговор Екатерины», М. Махатадзе — «Вокруг одного места «Картлис цховреба», доц. В. Бахтадзе — «Экономические взгляды А. Пурцеладзе», доц. К. Медзвелия — «Мотивы романтизма в грузинской литературе периода Возрождения», М. Алавидзе — «Пьеса Окропира Багратиони «Вепхис ткаосани», доц. Г. Самхарадзе — «Фольклорные источники творчества И. Чавчавадзе», М. Заркуа — «Идеи и образы в «Мерани», доц. Ш. Чхартишвили — «Психологический анализ «Демона» и др.

Книга выйдет под редакцией доц. Л. Челидзе.

Воздушная скорая помощь

В годы Отечественной войны санитарная авиация провела большую работу по оказанию медицинской помощи населению. Она транспортировала консервированную кровь и медикаменты, перевозила больных, требующих срочного лечения, перебрасывала высококвалифицированных специалистов для оказания неотложной помощи и консультирования сельских медицинских работников.

За период Отечественной войны санитарная авиация перевезла 11.000 больных и раненых, 43.000 медицинских работников и 76.000 килограммов срочных медицинских грузов.

Сейчас сеть санитарно-авиационных станций достигла довоенного уровня, а санитарный самолетомоторный парк гражданского воздушного флота неуклонно растет. Перед санитарными авиастанциями поставлена задача коренным образом улучшить медицинскую помощь населению отдаленных районов.

При Министерстве здравоохранения Грузинской ССР создана Республиканская санитарно-авиационная станция, оснащенная специальными санитарными самолетами и укомплектованная квалифицированными пилотами, владеющими мастерством полетов вне трассы.

Для работы в Республиканской санитарно-авиационной станции в качестве консультантов приглашены лучшие врачи-специалисты: действительный член Академии наук Грузинской ССР проф. Н. А. Кипшидзе, профессора П. И. Сараджишвили, Т. Я. Мамаладзе, М. К. Чачава, доцент А. Н. Онанов и др. В необходимых случаях они вылетают в отдаленные районы для оказания больным экстренной медицинской помощи.

Для того, чтобы санитарно-авиационная станция могла успешно развертывать свою работу, она должна быть обеспечена помощью и содействием районных партийных и советских организаций, в частности —райисполкомов, которые должны обеспечить условия для посадки санитарных самолетов вне аэродромов. Особое внимание этому делу должны уделить также районные здравотделы. Задача последних—шире использовать услуги воздушной скорой помощи.

А. ЦКИТИШВИЛИ,
начальник медико-санитарной службы Грузинского управления гражданского воздушного флота.

Передовая районная контора связи

В Управлении уполномоченного Министерства связи СССР по Грузинской ССР подведены итоги социалистического соревнования между районными конторами связи по показателям работы за май.

Победительницей в соревновании признана Самтредская районная контора связи (начальник т. Ахобадзе). Ей присуждены переходящее Красное знамя Совета Министров Грузинской ССР и Центрального Комитета КП(б) Грузии и первая премия.

Международный обзор

Парижское совещание трех министров

2 июля закончилось Парижское совещание министров иностранных дел СССР, Франции и Англии.

Совещание это, как известно, было созвано в связи с выступлением государственного секретаря США Маршалла, в котором он заявил, что если европейские страны проявят инициативу в деле разработки плана по их хозяйственному восстановлению, то Соединенные Штаты Америки придут им в этом на помощь, что соответствует интересам как европейских стран, так и самих Соединенных Штатов.

Перед совещанием стояла задача—установить сотрудничество между европейскими странами в составлении заявок этих стран на потребную американскую экономическую помощь, выяснить возможность получения такой экономической помощи со стороны Соединенных Штатов и содействовать получению этой помощи европейскими странами.

Разрешение этой задачи являлось бы важным шагом в деле развития сотрудничества между европейскими странами, а вместе с тем и в деле сотрудничества между странами Европы и Соединенными Штатами Америки в обоюдных интересах.

Однако, Парижское совещание закончилось без достижения соглашения между его участниками.

Внесенные на совещание англо-французские предложения были направлены к тому, чтобы с целью выработки экономической программы для всей Европы создать организацию, стоящую над европейскими странами и вмешивающуюся в их внутренние дела вплоть до определения того или иного направления развития главных отраслей промышленности в этих странах. Причем Англия и Франция вместе с близкими им странами претендуют на господствующее положение в этой организации.

Советская делегация сделала другое предложение. Советский проект исключает возможность вмешательства сильных держав во внутренние дела малых европейских государств. Он рассчитан на тот случай, если Соединенные Штаты действительно имеют в виду оказание экономической помощи европейским странам в целях восстановления национальной экономики этих стран. Советское предложение в наибольшей мере содействовало бы ускорению экономического восстановления европейских государств и отвечает подлинным интересам народов Европы.

На заседании 2 июля министр иностранных дел СССР В. М. Молотов дал исчерпывающий анализ англо - французских предложений и от имени советского правительства отверг этот план, как совершенно не удовлетворительный и не могущий дать положительных результатов.

«Положительно относясь к развитию международного сотрудничества на основах равноправия и взаимного уважения интересов договаривающихся стран, советское правительство,—указал В. М. Молотов,—не может помогать кому-либо устраивать свои дела за счет других, за счет менее сильных или малых государств, так как это не имеет ничего общего с нормальным сотрудничеством между государствами».

События последних месяцев дали достаточно яркие примеры того, как американские кредиты и займы, предоставляемые в соответствии с так называемой «доктриной Трумэна», могут использоваться для вмешательства во внутренние дела других государств и нарушения их суверенитета, с целью экономического и политического закабаления этих стран, создания блоков одних стран против других и т. д.

Такого рода использование американской «помощи» соответствует империалистическим планам некоторых сильных держав, стремящихся к господству, но оно не имеет ничего общего ни с международным сотрудничеством на основах равноправия и взаимного уважения, ни с задачей экономического восстановления европейских стран и коренным образом противоречит действительным интересам народов Европы.

Французские социалисты и реакция

В начале мая французские министры-социалисты, вопреки воле нации, ясно выраженной на выборах в Национальное собрание, произвели реорганизацию правительства, устранили из его состава коммунистов, взорвали таким образом демократическую коалицию и образовали блок с буржуазными партиями.

Эти раскольнические действия правых социалистических лидеров вызвали горячее одобрение внутренней и международной реакции.

Американское агентство Ассошиэйтед пресс сообщало, что задача, которую ставят перед собой на ближайшее время круги англо-американского монополистического капитала, поддерживающие тесный контакт с французской реакцией, заключается в том, чтобы добиться сохранения во Франции правительства без участия коммунистов.

Эта тенденция ярко проявилась при состоявшемся 4 июля голосовании в Национальном собрании вотума доверия правительству Рамадье

Несмотря на наличие серьезных разногласий между группами парламентского большинства, правительство Рамадье незначительным большинством голосов получило вотум доверия.

Для того, чтобы добиться такого результата, социалистическая парламентская группа была вынуждена дважды отказываться от предложенных ею проектов резолюции и в конце концов согласиться на такой текст резолюции, который не содержит никакой программы и обходит острые вопросы.

Можно не сомневаться, однако, что вотум «доверия», принятый в результате такого беспринципного компромисса, отнюдь не укрепляет позиций нынешнего французского правительства.

Экономическая программа кабинета Рамадье, накладывающая новые нестерпимые тяготы на плечи рабочих и мелкого люда средних классов, вызывает возмущение народных масс.

Политика правительства Рамадье характеризуется все более ускоряющимся сползанием вправо.

Не приходится удивляться, что в таких условиях реакция во Франции поднимает голову.

Как указал Морис Торез на с'езде французской коммунистической партии, реакция теперь считает, что наступил момент, когда можно выступить открыто. Происходит об'единение мюнхенцев, вишистов, видных коллаборационистов, всех врагов республики, надеждой и выразителем которых стал генерал де Голль».

Об этом, в частности, свидетельствует раскрытый во Франции антиреспубликанский заговор.

«Было бы глубочайшей ошибкой,—пишет «Юманите»,—рассматривать это дело лишь как военный заговор, вне связи с развитием политической обстановки...»

Все это, естественно, не может не вызывать беспокойства в рядах самой социалистической партии. Известно, что даже среди руководящих деятелей этой партии имеется оппозиция против экономической программы правительства. Как сообщала печать, причина этой оппозиции кроется в опасениях, что явно непопулярные налоговые мероприятия могут оттолкнуть часть избирателей от социалистической партии во время предстоящих муниципальных выборов. Опасения эти, несомненно, усугубляются тем обстоятельством, что как показали происходившие во Франции на протяжении последних двух лет выборы, влияние социалистической партии неуклонно падает.

Используя раскольническую политику правых социалистов, реакция тянет страну назад, мечтает о восстановлении ненавистных народу довоенных порядков.

Однако французская реакция, равным образом как и стоящая за ее спиной англо-американская реакция, явно переоценивают свои силы.

Соотношение сил в стране коренным образом изменилось. Силы демократии во Франции выросли и сумеют дать должный отпор всем происками реакции.

Гражданская война в Китае

Разжигаемая гоминданом гражданская война в Китае принимает все более крупные масштабы.

В течение прошлого года попытки гоминдана вооруженной силой подавить демократическое и национальное движение китайского народа маскировались переговорами с компартией, американским «посредничеством» в этих переговорах.

Ныне со всей этой маскировкой покончено. В начале 1947 года американское посольство в Нанкине об'явило, что Соединенные Штаты отказываются от посредничества между гоминданом и китайской компартией. Гоминдановцы со своей стороны не замедлили прервать переговоры с представителями коммунистической партии. Войскам нанкинского правительства был отдан приказ о наступлении против демократических сил.

Первоначально гоминдановские войска, богато оснащенные американской военной техникой, добились отдельных тактических успехов. 19 марта ими был взят Яньань—главный город Особого пограничного района Шэньси—Ганьсу—Нинся. Окрыленный этим «успехом» Чан Кай-ши заявил, что «в течение трех месяцев коммунистические войска будут полностью ликвидированы».

Однако, действительность не оправдала этих надежд. Осуществить план военного разгрома демократических сил не удалось. Наоборот, перешедшие в контрнаступление на ряде фронтов демократические армии при поддержке народа нанесли гоминдановским войскам ряд значительных поражений.

В южной части провинции Шаньси народные армии заняли обширные территории и свыше полутора десятка городов, взяли в плен только в течение апреля 25 тысяч гоминдановских солдат и офицеров, захватили много трофеев.

В северной части провинции Шэньси демократические войска вернули часть занятой гоминдановцами территории Пограничного района и подошли к Яньани.

В Маньчжурии Об'единенная маньчжурская демократическая армия нанесла серьезное поражение гоминдановским войскам у гор. Люхэ к северо-востоку от Муктена, окружила Чанчун, Гирин и Фушунь и заняла ряд городов южнее Гирина, южнее и юго-восточнее Чанчуня, севернее Муктена.

Гоминдановским войскам нанесены поражения также в провинциях Жэхэ, Хэбэй, Шаньдун.

В таких условиях китайские реакционеры стали изыскивать «об'яснение» причин провала военного похода гоминдана против демократических сил. С этой целью и были пущены в ход фантастические измышления о «помощи», якобы оказываемой Советским Союзом китайской компартии, чем будто бы и об'ясняются все ее успехи.

Подобные клеветнические измышления китайских реакционеров, конечно, никого не обманут.

Известно, какие грандиозные размеры принята американская помощь гоминдановскому режиму и гоминдановским войскам. Если несмотря на это вооруженные силы нанкинского правительства терпят поражение за поражением в борьбе против демократических армий, то причину этого следует искать в отношении народных масс к политике гоминдана.

Китайский народ хочет мира и демократии, национального единства и независимости, а китайская реакция ведет политику разжигания гражданской войны, стремится закрепить антинародную диктатуру гоминдана, установила режим голода и террора, отдает страну в кабалу иностранному империализму.

Такова действительная причина банкротства гоминдановского режима и провала всех его военных походов против демократических сил Китая.

С. ДЕРБИН.

Дневник «ЗАРЯ ВОСТОКА»

Воскресенье, 6 июля 1947 года.

На сцене и за кулисами

Не успеет кто-либо из правящих лиц в Америке заговорить, как европейские их лакеи начинают расхваливать, самозабвенно превозносить «добрые» чувства говорящего.

Французская газета «Об («Рассвет»), словно шантеклер, спросонок прокукурекала в ответ на известную речь Маршалла в Гарвардском университете:

— Это подлинная декларация мира...

Но когда англичане и французы просыпаются от долларового усыпления, они видят нечто иное.

Англии дозареза нужен сейчас хлеб, однако не так давно Америка отклонила просьбу англичан о дополнительной поставке зерна. А ведь американские элеваторы набиты им доотказа.

Американские хлебные короли придерживали хлеб и набивали цену.

Американский хлеб идет мимо желудков простых людей Франции, зато, как известно, американцы «накормили» французов вдоволь... нафталином...

Не нужно быть тонким экономистом и политиком, чтобы разобраться в тайных пружинах американской «доброты». О ней поведал миру и сам Маршалл. В своей речи он призывал слушателей понять:

— Какие последствия для экономики США может иметь тяжелое положение Европы.

— Экономическая помощь Европе—это средство, которое должно спасти от опасности прежде всего Соединенные Штаты...

Недоговоренное Маршаллом досказала английская газета «Таймс»:

— В американских деловых кругах растет беспокойство по поводу того, что отсутствие европейских рынков... может привести к кризису.

Теперь уже никто не сомневается в том, что послевоенный «бум» в Америке подошел к концу, что кошельки американских покупателей опустошены, что они покупают все меньше товаров...

Но заводы и фабрики работают, заваливая склады своей продукцией. Стоимость ее превысила уже 40.000.000.000 долларов.

Америка лихорадочно стремится освободиться от гор товаров, несмотря на то, что вывоз их достиг в прошлом году небывалых размеров: 15.000.000.000 долларов. Это в четыре раза больше ежегодного довоенного вывоза. В 1947 году американские фирмы решили вывезти товаров на 20.000.000.000 долларов.

Где же могут обедневшие страны Европы взять такую массу денег, чтобы покупать американские товары? Единственный путь к этому—займы и кредиты.

Американская «помощь»—это очень дорогая помощь. Американские дельцы требуют «гарантий». Они грубо вмешиваются в хозяйственную и политическую жизнь стран-должников. Они навязывают им свою американскую политику. Они заставляют эти страны покупать не то, что нужно покупателям, а то, что нужнее и выгоднее считают сбыть с рук американские фирмы. Сюда входят огромные запасы и различных военных предметов, и всякой завали, и предметов роскоши.

Европа, подчинившись требованиям заокеанских дельцов, вынуждена брать у них и доллары и товары на любых условиях.

Что это за условия, видно из слов самих же англичан:

— Американский заем Англии явился величайшей мошеннической сделкой.

«Добрый» американский дядюшка ловко пользуется тяжелым положением своих «бедных родственников». Благо и в Англии, и во Франции, и в Италии у него есть верные слуги—Черчилли всех видов.

Таковы расчеты ньюйоркских «бизнесменов» и их европейских маклеров. Но эти расчеты строятся на очень зыбкой почве.

Даже такое учреждение, как британский «Комитет политического и экономического планирования», вынуждено признать:

— Нельзя недооценить непрочность американской экономики. Это представляет серьезнейшую угрозу стабильности других наций...

Стараясь не попасть в омут кризиса, Америка хватается, как за соломинку, за план Маршалла.

— План Маршалла,—делает вывод авторитетный консервативный обозреватель Уйкхэм Стид,—не является односторонним филантропическим предприятием. Сами США заинтересованы в этом плане, пожалуй, не меньше, чем Европа.

Время не ждет. «Манифест» американских деловых кругов бьет тревогу:

— Розничная торговля начинает падать, а наличие товаров начинает вызывать беспокойство...

Совсем недавно Америку снова потрясла весть о резком, и самом сильном за последнее время падении курсов акций на ньюйоркской бирже...

Американцы все явственнее чувствуют дыхание надвигающегося урагана кризиса. Шквалы, его предвестники, вспыхивают то здесь, то там. В Нью-Йорке число безработных только за один месяц удвоилось и достигло 500.000. Рост безработицы продолжается. Подымается все выше волна недовольства, волна забастовок. Обостряется политическая борьба.

Веским послесловием к расчетам долларовых политиков служит замечание газеты «Таймс»:

— Трумэну и Маршаллу все еще предстоит миссия обращения в свою веру собственной страны...

Хватит ли на это у них сил и времени?..

Н. РУБЕЖНЫЙ.

• • •

Дружба и служба...

(Басня)

— Американцы!.. Нет добрей нигде людей!
Америка!—для нас милее нету края!!—
Так говорил Чарлей в газете «Дейли мейл»,
На груду долларов умиленно взирая.
А в залах «Уолл стрит» лилось в ответ:—Ол-райт!
До гробовой доски да будет дружба наша.
— Ах, Англия, Европы мать!—кричал Уайт, —
Что может быть Британии на свете краше?!

Но вот прошел угар их дружеских речей:
На смену им пришли торговых дел заботы,
И в поисках, куда бы сбыть товар, Чарлей
С размаху бросился в японские ворота...
И что же? Тут друзей «единый фронт»
Нежданный сразу получил афронт:

«Газета «Обсервер» указывает, что американские власти в Токио разработали правила, строго ограничивающие коммерческую деятельность англичан в Японии... Представитель одного из английских банков уже давно находится в Токио, но ему не было разрешено даже войти в помещение этого банка. Английские деловые круги возмущены и требуют вмешательства правительства».

Нам вспомнить следует без лишних слов,
Что в случаях таких писал Крылов:
«О нынешних друзьях льзя молвить не греша,
Что в дружбе все они едва ль не одинаки:
Посмотришь, — кажется, одна у них душа,
А только кинь им кость, так что твои собаки!»

Н. НАРИАНИ.

Венгерский национальный банк передается государству

БУДАПЕШТ. 4 июля. (ТАСС). Вчера совет министров обсудил законопроект о передаче в собственность государства акций национального банка и нескольких финансовых учреждений. Передача акций венгерского кредитного банка и венгерского коммерческого банка будет произведена немедленно, остальных финансовых предприятий — не позже 1 ноября с. г. Несколько раньше на совещании руководителей коалиционных партий совместно с премьер-министром Диньеш Лайошем был решен вопрос о назначении в национализированные банки министерских комиссаров от отдельных партий.

От'езд новой группы армян из Сирии и Ливана в Советский Союз

БЕЙРУТ. 4 июля. (ТАСС). Сегодня из Бейрутского порта вышел советский пароход «Победа», на борту которого находятся 2.230 армян, направляющихся из Сирии и Ливана в Советскую Армению.

К моменту отправления парохода провожать своих сородичей пришли тысячи армян.

Под бурные аплодисменты и звуки гимна Советской Армении, исполнявшегося от'езжавшими и провожавшими, пароход покинул Бейрутский порт.

Гугенберг освобожден

БЕРЛИН. 4 июля. (ТАСС). Газета «Форвертс», касаясь освобождения из-под ареста Альфреда Гугенберга, пишет, что «один из мрачнейших представителей монополистического капитала, который помог в свое время гитлеровскому фашизму притти к власти, снова на свободе». Нацистским активистом и военным преступником он стал не только в 1933 году, когда он вступил в правительство Гитлера. До этого он вместе с Шахтом и Папеном активно содействовал приходу Гитлера к власти. Это он организовал об'единение нацистов с немецкой «народной партией» и «стальным шлемом» для совместной борьбы против республики.

Но этим не исчерпывается список преступлений Гугенберга. Он председательствовал в дирекции концернов Круппа. Он был директором различных банков, связанных с железоделательной и стальной промышленностью. Еще в 1919 году он начал расширять свой шовинистический газетный концерн, проявив себя искусным отравителем общественного мнения.

Едва ли имеется другой такой человек в Германии, который один имел бы такой обширный счет преступлений, как этот прожженный фашист, монополист и военный преступник. И вот теперь он освобожден из-под ареста. Ему предоставлена возможность со своими сообщниками, также находящимися на свободе,—Пфердменгесом, Динкельбахом, Круппом, Сименсом, Пенсгеном и Витцлебеном — плести новые интриги против демократической Германии.

Берлинский корреспондент агентства Ассошиэйтед пресс сообщил 2 июля, что сразу же после освобождения из лагеря Альфред Гугенберг выдвинул претензию о возвращении ему конфискованного поместья.

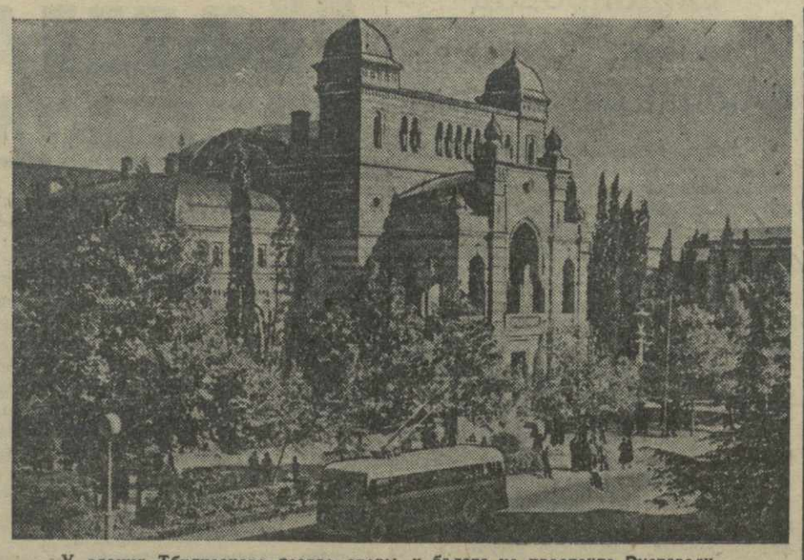

У здания Тбилисского театра оперы и балета на проспекте Руставели.
Фото В. Тархова.

ЛИТЕРАТУРА и ИСКУССТВО

Выставка детского творчества

В тбилисском Дворце пионеров и октябрят имени Л. П. Берия открылась республиканская выставка детского изобразительного творчества.

Юные художники, от малышей из начальных школ до выпускников, поступающих в нынешнем году в вузы, прислали до 10 тысяч образцов своего искусства. Для выставки отобрано до 2 тысяч работ—картин и рисунков, макетов и вышивок, керамических изделий и учебных пособий.

Значительное место на выставке занимают работы активистов Дворца пионеров и октябрят—учащихся тбилисских школ. В их работах обращает на себя внимание разнообразие жанров и технических средств. Они выставили портреты, натюрморты, пейзажи и композиции, исполненные маслом, акварелью, карандашом, тушью.

Среди участников выставки выделяются Тотнибадзе, Джапаридзе, Майсурадзе, Супаташвили, Аветиков, Васадзе, Резвой, Минасян, Григорьян, Мирзашвили.

О серьезном даровании юного скульптора Мераба Мерабишвили говорят выполненный им бюст **И. В. Сталина** и другие работы.

Хорошо поработали юные макетисты. На выставке много макетов, преимущественно на исторические темы: «Домик вождя»—Ю. Читайшвили, «Авлабарская типография»—Н. Абхазава, «Метехи в XVIII веке»—В. Лютенко, В. Камалова и А. Фидельмана, «Сурамский перевал» — Р. Абазадзе, «Старая Москва» — группы юных макетистов Дворца пионеров.

Море и война—основные темы работ воспитанников Нахимовского училища. Почти все работы школьников Горийского района связаны с историческими местами Гори. Работы учащихся Душетского района говорят о том, что здесь не забыто старинное искусство. На выставке—хевсурская одежда, паласы, вышитые матерчатые кошельки, различные рукоделья. О новой Хевсуретии рассказывает картина Левана Арабули «На избирательном участке». Учащиеся Аджарии прислали на выставку разнообразные наглядные пособия. Зестафонский район представлен образцами керамики.

ХРОНИКА ИСКУССТВ

В Центральном парке культуры и отдыха в этом сезоне будут систематически проводиться по четвергам вечера симфонической музыки. Уже состоялся симфонический концерт под управлением засл. деятеля искусств Ш. Азмайпарашвили с участием народных артистов республики Е. Сохадзе, Д. Андгуладзе и П. Амиранашвили, а также вечер грузинской музыки. Намечены тематические концерты, посвященные Чайковскому, Палиашвили, советским композиторам, современной грузинской музыке и т. д.

Диспут о театре музыкальной комедии состоялся 2 июля в Грузинском театральном обществе. С докладами выступили художественный руководитель театра засл. деятель искусств Д. Дзнеладзе, сделавший обзор работы театра за время 20 лет его существования, и режиссер К. Андроникашвили, давший подробный разбор ряда постановок театра. В прениях приняли участие зам. начальника Управления по делам искусств тов. П. Канделаки, композитор В. Цагарейшвили, критик Б. Жгенти, Г. Бухникашвили, режиссер Б. Гамрекели, секретарь Грузинского театрального общества С. Герсамия. Выступавшие в прениях, отметив недостатки работы театра музкомедии, дали ей в целом положительную оценку.

6 июля, в 8 час. вечера, в клубе художников Грузии (ул. Пурцеладзе, 2) состоится творческий отчет театра музкомедии. Доклад о работе театра сделает его художественный руководитель Д. Дзнеладзе, ведущие артисты театра исполнят арии и дуэты из музыкальных комедий и оперетт.

Ряд выступлений мастера художественного слова Ю. Вронского состоялся в Тбилиси. Ю. Вронский выступил также в редакции «Зари Востока» с чтением композиции по «Повести о настоящем человеке» Б. Полевого.

НОВЫЕ ПОСТАНОВКИ СУХУМСКОГО ТЕАТРА

СУХУМИ. (**Наш корр.**). Грузинская группа Сухумского городского театра показала свою очередную премьеру — пьесу Ило Мосашвили «Начальник станции». Постановщик пьесы—заслуженный деятель искусств Грузинской ССР Е. Габуния. В главных ролях выступили заслуженные артисты Грузинской ССР М. Чубинидзе, Л. Чедия, Т. Макарашвили и другие.

Коллектив абхазской драмы успешно поставил пьесу Шиллера «Коварство и любовь».

Большим творческим успехом актеров русской драмы явилась постановка пьесы Симонова «Русский вопрос».

БИБЛИОГРАФИЧЕСКИЕ УКАЗАТЕЛИ

Книжная палата Грузинской ССР подготовила к изданию хронологический перечень произведений Николоза Бараташвили и Александра Чавчавадзе вместе с систематическим указателем статей и материалов о них.

Эти издания явятся ценным пособием при пользовании литературой и изучении жизни и творческой деятельности Бараташвили и Чавчавадзе.

СОВЕЩАНИЕ ОБ ИТОГАХ СМОТРА ТЕАТРОВ

В понедельник, 7 июля, в помещении Театрального музея Грузии, состоится совещание об итогах смотра театров автономных республик, городских и районных театров Грузии. На совещании будут заслушаны доклады руководителей бригад, проверявших работу театров, и обсуждены результаты смотра.

На „Кубок СССР" по футболу

Победа динамовцев Тбилиси

1 июля в Москве начались финальные соревнования традиционного розыгрыша «Кубка СССР» по футболу 1947 года.

Финальные соревнования открыли московские спартаковцы — победители розыгрыша «Кубка СССР» прошлого года, встретившиеся с горьковской командой «Торпедо». Матч закончился победой команды «Спартак», со счетом 4:0. Согласно правилам розыгрыша, команда «Торпедо» лишилась права принимать участие в дальнейших играх за обладание почетным спортивным призом.

4 июля в борьбу за «Кубок СССР» вступили динамовцы Тбилиси и Минска. Матч закончился победой тбилисских динамовцев со счетом 1:0.

Среди участников розыгрыша «Кубка СССР», кроме команд мастеров, — победители зональных соревнований: челябинские динамовцы — победители второй зоны РСФСР, ереванские динамовцы — победители Закавказской зоны, ворошиловградские динамовцы (Украинская зона), команда ВВС (Центральная зона) и динамовцы Алма-Аты (Средне-Азиатская зона).

Последний матч финальных соревнований на «Кубок СССР» будет проведен 20 июля, во Всесоюзный день физкультурника.

ТБИЛИСИ

Городская хроника

ПЛОЩАДЬ БЕРИЯ—ПЛАТО ФУНИКУЛЕРА

Новый автобусный маршрут

5 июля введено регулярное автобусное сообщение по маршруту площадь имени Берия — верхнее плато парка культуры и отдыха имени **Сталина.**

Автобусы курсируют с 9 час. утра до 12 час. ночи, причем между 5 час. дня и 11 час. ночи вводятся добавочные рейсы. Стоимость проезда — 3 руб.

Стоянка автобусов — около здания бывшей гостиницы «Палас».

НОВЫЙ ОТРЯД СПЕЦИАЛИСТОВ ТРАНСПОРТА

На-днях выпускники Тбилисского института инженеров железнодорожного транспорта защитили свои дипломные работы.

Институт дал стране 218 специалистов железнодорожного транспорта—строителей, эксплоатационников, мостовиков и механиков. Большая часть выпускников защитила дипломные работы на «отлично» и «хорошо».

Студенты-выпускники Канчели, Микиртумов, Маглакелидзе, Саришвили, Джохтаберидзе, Лапиташвили и другие за высокие показатели в учебе и блестящую защиту дипломной работы получили дипломы с отличием.

РЕМОНТ ЛЕЧЕБНЫХ УЧРЕЖДЕНИЙ

В этом году горздрав проводит большие работы по капитальному и текущему ремонту лечебно-профилактических учреждений Тбилиси.

Начат капитальный ремонт хирургическо-урологического и первого терапевтического отделений 1-й городской больницы. В больнице сооружается электрокиоск для самостоятельного снабжения электроэнергией больничной территории, палат и лечебных кабинетов.

Заканчивается капитально - восстановительный ремонт здания первой стоматологической клиники. Здесь ремонтникам пришлось подвести новый фундамент и произвести крепление стен. Вслед за окончанием этих работ начнется ремонт внутренних помещений поликлиники.

Значительные ремонтные работы предусмотрено провести в третьей городской больнице. Здесь будет реконструирована прачечная, капитально отремонтирована отопительная система.

Начат ремонт помещений второй и четвертой городских больниц, родильного дома № 1, «Дома младенца».

ОБЩЕГОРОДСКОЕ СОБРАНИЕ СТУДЕНТОВ

7 июля в Парке культуры и отдыха имени Орджоникидзе Управление уполномоченного ВЦСПС по Грузинской ССР совместно с ТК ЛКСМ Грузии проводят общегородское собрание студентов высших учебных заведений и учащихся техникумов, посвященное окончанию 1946-47 учебного года.

ПРОГРАММА РАДИОПЕРЕДАЧ ГРУЗИНСКОГО РАДИОКОМИТЕТА

на 6 июля

По радиостанции на волне 1154 метра и по городской трансляционной сети

09.15—беседа профессора Кекчеева. 12.00—радиопостановка сцен из пьесы В. Катаева «Сын полка». 13.20—радиокомпозиция по роману М. Горького «Мать». 14.20—концерт ансамбля грузинских народных песен п/у засл. деятеля искусств Мегрелидзе.

По радиостанциям на волнах 1154 и 49,59 метра и по городской трансляционной сети

17.20—танцовальная музыка. 17.40—радиоинсценировка рассказа Ш. Арагвиспирели «Мой Шавида». 18.20—концерт Шаляпина в граммзаписи. 19.15—симфонический концерт из произведений Листа. 20.30—концерт засл. артиста республики Гермесашвили. 20.45—беседа тов. Францева: «Духовные оруженосцы империалистической реакции». 21.05—концерт. 21.20—отрывок из рассказа Ильи Чавчавадзе «Вдова Отара». 23.00—концерт джаз-оркестра Грузрадиокомитета.

ЛЕТНИЙ ОТДЫХ РАБОЧИХ—ЗАВОДА ИМЕНИ ДИМИТРОВА

В домах отдыха Тбилисского завода имени Димитрова проводят свой отпуск сотни рабочих и служащих этого предприятия. В прошлом году 800 рабочих побывало в заводском доме отдыха санаторного типа в Джава.

Вчера туда выехала очередная партия отдыхающих в 60 человек.

В принадлежащем заводу доме отдыха в Кобулети в этом году проведут свой отпуск 500 рабочих и служащих.

Кроме этого большое число нуждающихся в лечении работников завода направлено в различные санатории.

МОЗАИЧНЫЕ РАБОТЫ НА НАБЕРЕЖНОЙ

Мозаичное производство отдела коммунального хозяйства исполкома Тбилгорсовета восстановило и отремонтировало парапеты и несколько колонн набережной имени Сталина,—между мостами Карла Маркса и Элбакидзе. Такая же работа произведена на Комсомольской аллее.

СОСТЯЗАНИЯ ЮНЫХ АВИАМОДЕЛИСТОВ

Сегодня в Тбилисском аэропорту состоится открытие XVII Всегрузинских состязаний юных авиамоделистов, проводимых впервые после Отечественной войны.

В состязаниях примут участие около 100 юных авиамоделистов Тбилиси, Кутаиси, Батуми, Сухуми, Гори, Боржоми, Телави и других городов республики. Будут показаны полеты более 150 моделей самолетов и планеров разных типов.

Состязания продлятся три дня. 8 июля организуется вечер, на котором победителям состязаний будут вручены ценные подарки и грамоты ЦК ЛКСМ Грузии и ЦС Осоавиахима Грузии.

КОМАНДА БОРЦОВ ГРУЗИИ—ЧЕМПИОН СТРАНЫ

На-днях в Москве закончился розыгрыш первенства СССР 1947 г. по греко-римской (французской) борьбе. В розыгрыше приняло участие более 200 борцов команд Москвы, Ленинграда, РСФСР, Украины, Грузии, Азербайджана, Армении и других республик Советского Союза.

Розыгрыш этого года по греко-римской борьбе продемонстрировал большой рост технического и тактического мастерства советских борцов и особенно юношей—воспитанников спортивных школ молодежи.

В итоге пятидневных соревнований в командном зачете первенство завоевали борцы Грузии (тренеры тт. Кухианидзе и Иорданишвили). На второе место вышла команда борцов Москвы.

В личном первенстве борцы Грузии заняли в различных весовых категориях ряд ведущих мест. Борцы Д. Цимакуридзе и В. Илуридзе заняли вторые места, В. Мачкалян и Л. Дзеконский—третьи места, И. Бобохидзе—четвертое место, В. Кухианидзе—пятое.

Команде Грузии—чемпиону страны 1947 года вручен кубок Всесоюзного комитета по делам физкультуры и спорта при Совете Министров СССР, а лучшим борцам—грамоты и денежные премии.

Сегодня в театрах и кино

Театр им. Грибоедова дн. и веч.—«Русский вопрос»; **театр санкультуры**—«Дружба»; **летний театр Грузфилармонии**—джаз Армении.

В КИНОТЕАТРАХ: **им. Руставели**—«Люди без крыльев»; **«Октябрь»**—«Старинный водевиль»; **«Аврора»** в зимнем и летнем помещениях — «Люди без крыльев»; **«Комсомолец»** в зимнем помещ.—«Депутат Балтики», в летнем помещ. — «Каменный цветок»; **им. 26 комиссаров** в зимнем помещ. — «Люди без крыльев», в летнем помещ.—«Аринка»; **«Колхозник»**—«Сестра его дворецкого»; **клуб им. Ворошилова** — «Здравствуй, Москва!».

И. о. ответственного редактора
Н. В. ПАВЧИНСКИЙ.

ГОС. ДРАМ. ТЕАТР
им. А. С. ГРИБОЕДОВА
Сегодня, 6 июля, закрытие сезона.
6 июля, дн. и веч.,
К. Симонов.
РУССКИЙ ВОПРОС
Начало дневн. спект. в 12 ч. дня,
вечерн.—в 8 час. веч.

Центральный парк культуры и отдыха им. С. Орджоникидзе
В воскресенье, 6 июля,
БОЛЬШОЙ КОНЦЕРТ
с участием народн. артистов **Н. Харадзе, С. Иванишвили, П. Кобахидзе**
и артистов гостеатров и госфилармонии.
Программу ведет народный артист
П. Кобахидзе.
Начало концерта в 9 ч. 15 м. вечера.
В парке: гулянье, выставка, кинотеатр, парковые аттракционы, танцы под джаз.

Центральный парк культуры и отдыха им. С. Орджоникидзе
7 июля
СТУДЕНЧЕСКИЙ ВЕЧЕР
в связи с окончанием учебного года.
Общегородское собрание студентов вузов и учащихся техникумов г. Тбилиси.
КОНЦЕРТ
с участием лучших артистов театров и госфилармонии.
Гулянье, парковые аттракционы, танцы и др.
Начало гулянья в 6 час. вечера.
Начало общегородского собрания в 8 час. вечера.

СТРОИТЕЛЬНОМУ ТРЕСТУ «ТБИЛИССТРОЙ»
ТРЕБУЮТСЯ
плотники, столяры, каменщики, штукатуры, трактористы и подсобные рабочие.
Обращаться по адресу: г. Тбилиси, пр. Руставели, 22, 4-й этаж, к начальнику отдела кадров.

ГРУЗ. ГОС. ФИЛАРМОНИЯ
Летний театр и сад
(Плехановский пр., 123).
8 и 9 июля
Два последних концерта
ГОСУДАРСТВЕННОГО ДЖАЗА АРМЕНИИ
по обновленной программе.
Художественный руководитель засл. деятель искусств, композитор
А. Айвазян.
Дирижер—**М. Татевосян.**
Постановка танцев—**Б. Ордоян.**
Конферансье—**А. Корнилов.**
Начало в 9 час. вечера.
Билеты продаются.
В саду играет оркестр.

ГРУЗИНСКАЯ ГОС. ФИЛАРМОНИЯ
Летний театр и сад
(Плехановский пр., 123)
7 июля
БОЛЬШОЙ КОНЦЕРТ
в трех отделениях.
Джаз Грузфилармонии
п/р и при участии **Д. Багратиони.**
Вокальный октет
п/р композитора **В. Цагарейшвили.**
П. Кобахидзе (нар. арт. респ.).
Дзагнидзе и Чхиквадзе—
музыкальные фельетоны.
Солисты Грузфилармонии: **Л. Злачевская, Г. Кешелава, Н. Татишвили, Г. Валашян, М. Маляров, В. Миндиашвили, Эндель и Вародис, Г. Вардиашвили.**
Концертмейстеры—**Р. Рысс, З. Дьякова, Е. Епишева.**
Программу ведут—
П. Кобахидзе (нар. арт. респ.) и
Н. Вародис.
Начало в 9 час. вечера.
Билеты продаются.
В саду играет оркестр.

Типографии газеты
«ЛЕНИНСКОЕ ЗНАМЯ»
ТРЕБУЮТСЯ
стереотипер, наборщик и ученики.
За справками обращаться к директору типографии с 9 час. утра до 4 час. дня, по адресу: г. Тбилиси, ул. Дзнеладзе, 21.

ТБИЛИССКОЕ ПЕХОТНОЕ УЧИЛИЩЕ
производит прием курсантов с 1 июля по 1 сентября 1947 г.
Условия приема:
В училище принимаются лица мужского пола в возрасте от 18 до 23 лет, безусловно годные по состоянию здоровья к строевой службе.
Образование для лиц из гражданской молодежи требуется 8—10 классов, для военнослужащих 7—10 классов.
Порядок поступления
Желающие поступить в училище должны подать заявление до 1 августа 1947 года на имя начальника училища с указанием точного почтового адреса своего местожительства.
К заявлению должны быть приложены:
1) автобиография;
2) удостоверение об образовании;
3) справка о состоянии здоровья;
4) копия свидетельства о рождении;
5) характеристика;
6) рекомендация с места службы.
Кандидатам из гражданской молодежи подавать, кроме того, заявления в районные комиссариаты, а военнослужащим—рапорт по команде.
Условия обучения
Лица, зачисленные курсантами училища, размещаются в общежитии и переходят на полное обеспечение государством (питание, обмундирование, учебные пособия и т. п.) и получают денежное содержание.
Ежегодно курсантам предоставляются отпуск и бесплатный проезд.
По окончании училища присваивается офицерское звание с предоставлением месячного отпуска.
С момента присвоения офицерского звания выплачивается офицерское денежное содержание и выдаются бесплатно обмундирование и продовольственный паек.
Адрес училища: г. Тбилиси, улица Шаумяна, № 25, ТПУ.
Командование училища.

АДРЕС РЕДАКЦИИ и ИЗДАТЕЛЬСТВА: Тбилиси, пр. Руставели, 42. ТЕЛЕФОНЫ: зам. отв. редактора—3-18-04, отв. секретарь—3-17-06, секретариат—3-11-22. ОТДЕЛЫ: партийной жизни—3-59-65, пропаганды—3-17-44, советского строительства—3-14-82, иностранной информации—3-17-44, промышленности и транспорта—3-63-28, сельскохозяйственный—3-19-49, внутренней информации—3-30-61, писем—3-12-83, корреспондентской сети—3-63-28, культуры и быта—3-16-27. Издательство—3-22-63. Прием об'явлений—3-18-02. Бухгалтерия—3-64-42. Директор типографии—3-16-70. Техническая часть—3-11-28.

Тираж 70.000. Типография «Заря Востока» им. А. Ф. Мясникова Управления по делам полиграфии и издательств при Совете Министров Грузинской ССР. УЭ00173