ПРОЛЕТАРИИ ВСЕХ СТРАН, СОЕДИНЯЙТЕСЬ!

ЗАРЯ ВОСТОКА

ГОД ИЗДАНИЯ 26-Й

„ზარია ვოსტოკა“ - საქართველოს კ.პ.(ბ) ცენტრალური და თბილისის კომიტეტების ორგანო
ОРГАН ЦЕНТРАЛЬНОГО и ТБИЛИССКОГО КОМИТЕТОВ КП(б) ГРУЗИИ

Суббота 26 июля 1947 г.
№ 148 (7042)
ЦЕНА 20 КОП.

К новому под'ему народного хозяйства и культуры Советской Грузии

Закончилась вторая сессия Верховного Совета Грузинской ССР. Работа сессии, протекавшая в дни, когда советский народ с огромным патриотическим под'емом борется за досрочное выполнение плана второго года послевоенной сталинской пятилетки, за реализацию решений февральского Пленума ЦК ВКП(б) о послевоенном под'еме сельского хозяйства, приковала к себе внимание трудящихся Советской Грузии. С законной гордостью за достигнутые успехи на всех участках социалистического строительства, с глубокой радостью, вызванной замечательными перспективами дальнейшего роста и расцвета экономики, науки, культуры и искусства Грузинской ССР, следили трудящиеся нашей республики за работой народных избранников — депутатов Верховного Совета.

Сессия приняла важнейшие решения, направленные на успешное разрешение хозяйственно - политических задач второго года новой сталинской пятилетки. После всестороннего, делового обсуждения единогласно утвержден Государственный бюджет Грузинской ССР на 1947 год — прочная финансовая база дальнейшего под'ема всех отраслей народного хозяйства и культуры Советской Грузии. Сессия Верховного Совета внесла ряд изменений и дополнений в текст Конституции (Основного Закона) Грузинской Советской Социалистической Республики, утвердила Указы Президиума Верховного Совета Грузинской ССР.

В обсуждении итогов исполнения Государственного бюджета за 1946 год и проекта Государственного бюджета на 1947 год приняли участие 23 депутата Верховного Совета Грузинской ССР. Они единодушно подчеркивали, что Государственный бюджет республики составлен в полном соответствии с задачами, поставленными сталинским послевоенным планом, что успешное осуществление бюджета обеспечит новые успехи социалистического строительства, новые достижения в борьбе за дальнейший под'ем и расцвет Советской Грузии.

Как показало обсуждение на сессии бюджета на 1947 год и итогов исполнения бюджета за 1946 год, наша республика имеет богатейшие возможности для нового роста и под'ема народного хозяйства, для всемерного увеличения промышленной и сельскохозяйственной продукции, для дальнейшего улучшения народного образования, здравоохранения, социального обеспечения, для нового расцвета науки, культуры и искусства грузинского народа.

С огромным удовлетворением депутаты Верховного Совета республики подчеркивали, что Государственный бюджет Грузинской ССР на 1947 год возрастает по сравнению с фактическим исполнением бюджета прошлого года на 431.553 тысячи рублей, что дает полную возможность не только выполнить, но и перевыполнить поставленные перед республикой в 1947 году задачи.

С трибуны высшего органа государственной власти республики избранники народа рассказали об огромной созидательной работе, которая развертывается все сильнее на фабриках, заводах, шахтах и новостройках, в колхозах и совхозах, в научно - исследовательских учреждениях для того, чтобы достойно встретить 30-летие Великого Октября.

В речах депутатов на сессии нашли отражение успехи, достигнутые в борьбе за досрочное выполнение плана второго года новой сталинской пятилетки. Базируясь на могучей социалистической экономике, наш Государственный бюджет обеспечит бесперебойное финансирование растущих затрат на выполнение пятилетнего плана восстановления и развития народного хозяйства Грузинской ССР. Однако, как отмечали депутаты, для этого необходимо, чтобы повсеместно велась упорная, повседневная борьба за рост накоплений в народном хозяйстве, за увеличение доходов государства, за всемерное увеличение выпуска товаров широкого потребления и выполнение планов товарооборота, за строжайший режим экономии.

Деловой, большевистской критике на сессии была подвергнута работа предприятий, учреждений и организаций, руководители которых не научились еще беречь государственные средства, бороться за повышение производительности труда, снижение себестоимости продукции, решительное сокращение непроизводительных затрат в хозяйстве и в управленческом аппарате.

На сессии были приведены факты недопустимой бесхозяйственности, перерасхода сырья и материалов, пренебрежительного отношения к выполнению обязательств перед бюджетом, нерентабельной работы многих предприятий и организаций — химического завода № 2 Министерства местной промышленности, треста «Груззаготскот», кондитерской и макаронной фабрик Министерства пищевой промышленности, Моцаметского известкового завода Министерства промышленности стройматериалов, Мцхетской спичечной фабрики Министерства лесной промышленности и др. Руководители этих предприятий и организаций должны помнить о своей обязанности ставить превыше всего государственные интересы, бороться с бесхозяйственностью, заботиться об усилении внутрипромышленных накоплений.

Выполнить и перевыполнить доходную часть бюджета и тем самым обеспечить своевременное и бесперебойное финансирование социалистического строительства — за это почетное и ответственное дело должны бороться не только финансовые органы, но и все партийные, советские и хозяйственные организации, все работники промышленности, сельского хозяйства, транспорта, торговли, кооперации. Необходимо с предельной ясностью осознать прямую связь производственных планов, повышения производительности труда, экономного расходования сырья и материалов, снижения себестоимости продукции, выполнения планов товарооборота с Государственным бюджетом.

Осуществление принятых сессией решений обеспечит достижение новых успехов хозяйственного и культурного строительства в Грузии, новый рост промышленной продукции и сельскохозяйственных продуктов, новый под'ем науки и искусства Советской Грузии.

24 июля на стадионе „Динамо“

24 июля десятки тысяч москвичей получили возможность присутствовать на повторных спортивно-гимнастических выступлениях участников Всесоюзного парада физкультурников. Как и в прошлые дни, стадион «Динамо» был заполнен многочисленными зрителями, с неослабевающим интересом наблюдавшими блестящие выступления спортсменов.

Более трех часов продолжался показ четко отработанных упражнений спортивных делегаций братских советских республик, студентов московских вузов и других.

Юные мотоциклисты спортивного общества «Трудовые резервы» продемонстрировали искусную и сложную езду через препятствия. С большим вниманием зрители наблюдали велосипедную гонку и легкоатлетические соревнования. Они дружно аплодировали победителю бега на 400 метров чемпиону СССР на этой дистанции москвичу С. Комарову.

На двух рингах состоялся розыгрыш личного первенства СССР по боксу. В легчайшем весе встретились москвичи И. Авдеев с Е. Школьниковым, в наилегчайшем—Л. Сегалович (Москва) с О. Дудко (Ленинград). Победителями в своих весовых категориях вышли И. Авдеев и Л. Сегалович. Им присуждено звание чемпионов СССР по боксу на 1947 год.

На возникшей перед Северной трибуной площадке встретились команды баскетболистов Москвы и Грузии. Игра закончилась со счетом 11:10 в пользу москвичей.

В соревнованиях по греко-римской борьбе отличную технику показали неоднократный чемпион СССР Л. Егоров и В. Кошарский, чемпионы СССР Г. Ткаченко и Д. Цимакуридзе, а в вольно-американской борьбе—чемпион Армении Назарян и Ялтырян. Все матчи после острых схваток окончились вничью. (ТАСС).

В Ясной Поляне

ТУЛА, 23 июля. (ТАСС). Многолюдно сейчас в Ясной Поляне. Сюда приезжают гости со всех концов страны. В иные дни в Музее-усадьбе Л. Н. Толстого бывает до 1.500 посетителей. Среди них много иностранцев. Гости с благоговением осматривают каждую комнату дома, в котором жил и творил великий русский писатель.

После изгнания немецко-фашистских оккупантов в Музее-усадьбе проведены большие восстановительные работы. Кабинет, гостиная, библиотека, спальня и все другие комнаты в доме писателя снова приняли такой же вид, который они имели в последние годы жизни Л. Н. Толстого.

Продолжается восстановление парка, частью уничтоженного фашистами. У пруда, на месте вырубленной немцами березовой аллеи, появилась новая.

Богатейшие экспонаты Дома-музея—книги с пометками писателя, фотографии, рукописи из романов «Война и мир», «Воскресение», полотна Репина, Крамского, Серова, Ге, личные вещи Л. Н. Толстого—дополняются живыми рассказами колхозников окрестных сел, среди которых немало помнящих Льва Николаевича. В усадьбе живет бывший кучер Толстого—И. В. Егоров. Он смотрит за порядком в парке и любовно ухаживает за могилой писателя. Иван Васильевич охотно делится воспоминаниями о Толстом.

Сейчас в Ясной Поляне гостит старший сын писателя—Сергей Львович Толстой, автор многих печатных работ об отце. Недавно Сергей Львович сдал в печать свою работу—«Очерки былого», мемуары—воспоминания о Л. Н. Толстом.

Большую научно-исследовательскую работу ведут научные сотрудники Музея-усадьбы. Так Н. Пузин работает над книгой «История Ясной Поляны». Подготовлен к печати труд А. Ларионова «Толстой и Восток», в котором рассказывается о личных и литературных связях Л. Н. Толстого с Китаем, Индией, Японией и странами Ближнего Востока.

Уборка и заготовки хлеба

СТАВРОПОЛЬ, 24 июля. (ТАСС). Комбайнеры Ставропольщины убрали хлеба с полмиллиона гектаров. В соревновании за лучшее использование уборочных машин и высокое качество работы принимают участие 240 молодежных комбайновых агрегатов. Почти все они уже перевыполнили сезонные нормы, выработав на комбайн по 180—200 и более гектаров.

* * *

БАРНАУЛ, 24 июля. (ТАСС). Хлеба на Алтае дружно созревают. На полях идет выборочная косовица ржи.

* * *

БАКУ, 24 июля. (ТАСС). В Азербайджане убраны две трети посевов зерновых. Жаркая погода ускорила созревание яровых. Их косят во всех зерновых районах республики. Жатву озимых завершили двадцать районов.

* * *

ЛЬВОВ, 24 июля. (ТАСС). Колхоз имени Сталина Поморянского района вырастил один из самых высоких урожаев на Львовщине. С площади в 35 гектаров собрано по 200 пудов зерна. Такой высокий урожай здесь собирается впервые. Обмолот с участков лучших звеньев Ксении Гричал и Марии Басюк дал 35 центнеров с гектара.

Прекрасный урожай вырастили нынешним летом и другие колхозы области. По 25—27 центнеров с гектара намолачивает сельскохозяйственная артель имени Сталина Каменка-Бугского района. Заканчивается молотьба в колхозе имени Хрущева Ивано-Франковского района. Здесь гектар ржи дает 190 пудов хлеба.

* * *

БРЯНСК, 24 июля. (ТАСС). В уборку вступила вся область. На полях работают комбайны, жатки, десятки тысяч колхозников убирают хлеб вручную серпами и косами. Колхозники Брянщины вырастили богатый урожай. В сельскохозяйственных артелях имени Сталина, «Ленинский путь» Стародубского района колхозники намолачивают в среднем по 110 пудов хлеба с гектара.

Сотни тонн хлеба нового урожая поступило на заготовительные пункты Клинцовского, Унечского, Новозыбковского и других районов области.

* * *

СТАЛИНГРАД, 24 июля. (ТАСС). Прекрасные хлеба выращены в совхозах Сталинградского зернотреста. Здесь сейчас в разгаре косовица озимой ржи и ячменя, начинается уборка яровой пшеницы. На многих участках совхозов «Амо», «Красный Октябрь», «Комсомольский», «Красноармейский», имени Вильямса и других намолачивают по 120—180 пудов ржи и ячменя. Богатые сборы зерна сулят пшеничные поля.

* * *

ГРОЗНЫЙ, 24 июля. (ТАСС). Совхозы области выполнили годовой план хлебозаготовок на две трети. Закончила сдачу хлеба Калиновский и Горячеисточненский совхозы. Колхозы Гудермесского района выполнили план хлебопоставок на 90 процентов.

* * *

КАЗАНЬ, 24 июля. (ТАСС). Промышленные предприятия Казани и других городов Татарии решили помочь колхозам и совхозам республики на уборке богатого урожая. В районы направляются 525 грузовых автомашин для вывозки зерна на государственные заготовительные пункты. Для помощи в уборке в колхозы выезжает свыше 32 тысяч граждан Казани, Зеленодольска и Чистополя.

Моторы для колхозных молотилок

СВЕРДЛОВСК, 24 июля. (ТАСС). Электромашиностроительный завод имени Калинина наладил изготовление моторов «Урал» мощностью от 1 до 12 киловатт для колхозных молотилок. Свыше тысячи таких моторов устанавливается на электрифицированных токах в колхозах Свердловской области. 800 электродвигателей монтируются на мельницах и зерноочистительных машинах.

На первенство СССР по футболу

ПОБЕДА АРМЕЙСКИХ ФУТБОЛИСТОВ

На московском стадионе «Динамо» вчера состоялся матч возобновившегося после трехнедельного перерыва розыгрыша первенства страны по футболу. Встретились сильнейшие команды—Центрального Дома Красной Армии и тбилисского «Динамо». Обе они вслед за московским «Динамо» входят в группу лидеров, и их встречи неизменно вызывают большой спортивный интерес. В предыдущих розыгрышах первенства страны, начиная с 1936 года, при встречах этих команд шесть побед одержала команда Тбилисского «Динамо», 4 победы—ЦДКА, и 2 встречи закончились вничью. Соотношение мячей—26 : 23 в пользу динамовцев Тбилиси.

Во вчерашней встрече обе команды выступали в необычном составе. В нападении ЦДКА нехватало основных игроков—Федотова и Боброва, а у тбилисского «Динамо»—Пайчадзе и Джеджелава. Некоторые изменения произошли и в защитных линиях. Игра долго не давала результата. Наконец на 18 минуте нападающий ЦДКА Николаев сильным ударом открыл счет. Тбилисцы прилагали все усилия, чтобы ответить голом, но их попытки не увенчались успехом, и первый тайм закончился в пользу армейских футболистов.

Вторая половина игры проходила несколько живее. Атаки армейских футболистов становились все более частыми. Тбилисцы несколько раз имели возможность отквитаться, но не сумели этого сделать. На последних минутах они предприняли, казалось, неудержимый натиск. Он был парирован отличной игрой защитника Кочеткова и вратаря Никанорова.

Армейские футболисты выиграли ответственный матч со счетом 1 : 0. (ТАСС).

В Совете Министров Грузинской ССР и ЦК КП(б) Грузии

Совет Министров Грузинской ССР и ЦК КП(б) Грузии рассмотрели итоги хозяйственно-финансовой деятельности колхозов Грузинской ССР за 1946 год.

В принятом постановлении Совет Министров ГССР и ЦК КП(б) Грузии отметили, что колхозы республики добились значительных успехов в деле дальнейшего укрепления общественного хозяйства и развития сельскохозяйственного производства.

Валовой сбор зерна по годовым отчетам колхозов превысил в 1946 году сбор 1945 года на 696 тысяч центнеров. Колхозы республики добились также значительного повышения урожайности сахарной свеклы, чайного листа и цитрусовых культур, табака и масличных культур.

С превышением были выполнены планы сдачи государству зерна, сахарной свеклы, табака, винограда, зеленого чайного листа, цитрусовых плодов и урожая масличных культур, а также план развития колхозного животноводства и сдачи государству мяса, молока и других животноводческих продуктов.

Распределяемая по трудодням доля натуральных и денежных доходов по сравнению с 1945 годом повысилась: зерном на 412 тысяч центнеров, деньгами на 48.473 тысячи рублей. Одновременно с этим выросла натуральная и денежная оплата трудодня. Выдано в среднем на трудодень 2,2 килограмма зерна и 3 руб 40 коп. деньгами против 1,9 килограмма зерна и 3 руб. 20 коп. деньгами в 1945 году. Число колхозов-миллионеров по денежным доходам 1946 года возросло до 183.

Увеличилась также выдача дополнительной оплаты труда колхозникам. В 1946 году из 4.070 колхозов дополнительная оплата колхозникам передовых бригад и звеньев выдана в 1.699 колхозах. Выдано деньгами 27.789 тысяч рублей против 18.912 тысяч рублей в 1945 году и зерна 62.568 центнеров против 37.788 центнеров в 1945 году. Значительно увеличилась по сравнению с 1945 годом выдача продуктов животноводства и молодняка животных. Всего дополнительную оплату за 1946 год получили 127.652 колхозника—на 28.669 человек больше, чем в 1945 году.

Основные средства производства колхозов за 1946 год выросли на 175.644 тысячи рублей и составили на 1 января 1947 г. 1.764.878 тысяч рублей.

Неделимые фонды колхозов в 1946 году выросли на 195.389 тысяч рублей и на 1 января 1947 года составили свыше 2 миллиардов 25 миллионов рублей.

Хороших показателей в повышении урожайности сельскохозяйственных культур, в росте натуральных и денежных доходов колхозов и колхозников и в выполнении планов сдачи государству сельскохозяйственных продуктов добились в 1946 году Махарадзевский, Цителцкаройский, Кобулетский, Хашурский, Зугдидский, Батумский, Гальский, Горийский, Сигнахский, Лагодехский, Кварельский, Тетрицкаройский, Марнеульский, Сталинирский, Зестафонский, Орджоникидзевский, Онский, Амбролаурский, Потийский, Цагерский, Ахалкалакский и Каспский районы.

Совет Министров Грузинской ССР и ЦК КП(б) Грузии отметили, что наряду с этим в работе колхозов республики в прошлом году имели место серьезные недостатки.

Во многих колхозах имеются колхозники, не выработавшие обязательного минимума трудодней, особенно в колхозах Маяковского, Чхарского, Кутаисского, Гурджаанского, Горийского, Ахметского, и Цхалтубского районов.

Несмотря на сокращение административно-управленческого и обслуживающего персонала в колхозах, удельный вес затрат трудодней на его содержание остается все еще высоким. Из общего количества выработанных в колхозах 138.157.000 трудодней, на содержание административно-управленческого и обслуживающего персонала было затрачено 11.003.335 трудодней, или 7,9 проц. В отдельных районах процент этих затрат очень высок: по колхозам Чхарского района — 12,3 проц., Кутаисского—10,8 проц., Орджоникидзевского—10,5 проц., Мцхетского—9,6 проц., Гардабанского—9,8 проц., Сагареджойского —9,7 проц., Очамчирского—9,9 проц., Батумского—9,9 проц., Казбегского — 13,3 проц.

В ряде колхозов Гардабанского, Марнеульского, Гудаутского, Сухумского, Очамчирского, Гальского, Зугдидского, Горийского, Телавского, Гурджаанского, Ланчхутского, Махарадзевского и Хобского районов на содержание административно-управленческого и обслуживающего аппарата в прошлом году было затрачено гораздо больше трудодней, чем это указано в их годовых отчетах, где в соответствующей графе не отмечалось начисление трудодней агрономам, агрозоотехникам и бригадирам.

В результате недостаточного внимания районных партийных, советских и сельскохозяйственных органов к соблюдению качества и сроков выполнения сельскохозяйственных работ, а также плохой организации труда в колхозах получили низкий урожай зерновых культур Чхарский, Цхакаевский, Гегечкорский, Цхалтубский, Ланчхутский, Чхороцкуский, Кутаисский, Цулукидзевский, Ткибульский, Маяковский и Тианетский районы.

Основные картофелесеющие районы—Ахалцихский, Адигенский, Тетрицкаройский, Дманисский, Тианетский, Ахалкалакский и Цалкинский допустили резкое снижение урожайности картофеля.

Не был выполнен план по урожайности винограда в таких основных районах, как Гурджаанский, Сигнахский, Телавский, Кварельский, Маяковский, Чхарский, Сачхерский и Орджоникидзевский.

Низкий урожай плодов получили колхозы Горийского, Ахалцихского, Карельского, Каспского, Мцхетского районов. Значительное число колхозов этих районов плодовые сады в прошлом году обрабатывало с большими нарушениями агротехники.

В некоторых колхозах имеет место уменьшение поголовья крупного рогатого скота по сравнению с 1945 годом (Гегечкорский, Чхарский, Зестафонский, Абашский, Ланчхутский и другие районы).

Не выполнен в целом по республике план по продуктивности животноводства. В среднем на одну фуражную корову получено 295 литров молока против плана 600 литров. Средний удой на одну фуражную корову весьма низок в Цхакаевском, Чхороцкуском, Гегечкорском, Чхарском, Чохатаурском и некоторых других районах.

В истекшем году в колхозах республики не был выполнен план поступления денежных доходов. Из намеченной к поступлению суммы в 1.127.483 тысячи рублей было получено—1.089.992 тысячи рублей. Особенно большое недовыполнение планов по доходам имели колхозы Душетского, Карельского и Чиатурского районов.

По производственным расходам в колхозах вместо 214.012 тысяч руб. затрачено 233.741 тысяча рублей, перерасход по этой статье допущен почти в одной трети всех колхозов, а по административно-хозяйственным расходам перерасход допустили 587 колхозов.

В ряде районов (Сагареджойском, Чхарском, Гардабанском, Гурджаанском, Мцхетском и других) низка распределенная по трудодням доля натуральных и денежных доходов.

В результате недостаточного внимания к ведению финансового хозяйства колхозов и неправильного авансирования колхозников одна часть их переполучила деньгами — 22.322 тысячи рублей, в том числе за прошлые годы—7.243 тысячи рублей, тогда как другая часть за 1945 год и прошлые годы недополучила по трудодням 21.225 тысяч рублей. В этом отношении серьезные нарушения имеются в колхозах Тбилисского, Сигнахского, Гардабанского, Гурджаанского, Телавского, Амбролаурского, Ахметского, Горийского, Гегечкорского, Марнеульского, Сагареджойского, Кварельского, Лагодехского, Цаленджихского, Цхакаевского и Чхарского районов. Советские, партийные и сельскохозяйственные органы указанных районов не приняли надлежащих мер по выполнению постановления Совета Министров Союза ССР и ЦК ВКП(б) от 19 сентября 1946 года в части урегулирования расчетов с колхозниками по трудодням.

В осуществление постановления Совета Министров Союза ССР и ЦК ВКП(б) от 19 сентября 1946 года «О мерах по ликвидации нарушений Устава сельскохозяйственной артели в колхозах», районными партийными и советскими органами проведена большая работа. Вместе с тем в ряде районов все еще не закончено возвращение колхозам незаконно взятого у них имущества, скота, продуктов и денег и, особенно, отстает возврат денежных средств. Дебиторская задолженность в колхозах на 1 января 1947 года составляла 79.116.000 рублей. В 477 колхозах растраты и недостачи составили 3.691 тысячу рублей.

В отдельных районах дебиторская задолженность возросла по сравнению с 1945 годом (Адигенский, Аспиндзский, Казбегский, Марнеульский, Мцхетский, Самтредский, Амбролаурский).

На подготовку колхозных кадров и организацию детских учреждений из доходов 1946 года было отчислено 12.987 тысяч рублей, тогда как из доходов 1945 года на эту цель было отчислено 14.940 тысяч рублей; сократились расходы на подготовку колхозных кадров с 4.317 тысяч рублей в 1945 году до 2.781 тысячи руб. в 1946 г. Сократились также расходы на содержание колхозных детских учреждений. Если в 1945 году на это дело было израсходовано 2.948 тысяч рублей, то в 1946 году этот расход составил 2.409 тысяч рублей. На 1 января 1947 г. осталось неиспользованных средств на культурные нужды в сумме 4.314 тысяч рублей, что свидетельствует о недостаточном внимании правлений колхозов к этим важным мероприятиям.

Работе ревизионных комиссий колхозов не уделяется должного внимания со стороны районных партийных, советских и сельскохозяйственных органов. В 1946 году ревизионные комиссии во многих колхозах работали неудовлетворительно. В продолжение целого года ревизии совершенно не проводились в 186 колхозах, а в остальных колхозах в среднем за год вместо 4 ревизий было проведено 3. Качество проводимых ревизий низкое.

С большой активностью колхозников прошли отчеты и перевыборы правлений и ревизионных комиссий в колхозах, где срок их полномочий по Уставу сельскохозяйственной артели истек.

На отчетно-перевыборных собраниях колхозов смещено 723 председателя колхоза, в том числе за слабую работу—466 чел., за злоупотребления — 46, за нарушения Устава сельскохозяйственной артели—40 человек.

Были сменены также в основном за слабую работу 1.852 председателя ревизионных комиссий.

Совет Министров Грузинской ССР и ЦК КП(б) Грузии постановили:

1. Предложить Советам Министров Абхазской и Аджарской АССР, облисполкому Юго-Осетинской Автономной области, всем райисполкомам, обкомам, райкомам и горкомам КП(б) Грузии:

а) проверить в колхозах ход выполнения мероприятий, намеченных на отчетных собраниях колхозников, и принять решительные меры по осуществлению этих мероприятий и ликвидации нарушений Устава сельскохозяйственной артели;

б) обеспечить развертывание массово-политической работы в колхозах, а также осуществление параграфа 17 Устава сельскохозяйственной артели и постановления правительства об обязательном минимуме трудодней, добиться укрепления трудовой дисциплины среди колхозников и активного вовлечения их в работу. Провести мероприятия по организации широкой сети детских учреждений в колхозах;

в) в двухнедельный срок проверить по всем колхозам штаты административно - управленческого и обслуживающего персонала, а также расходование трудодней на его содержание и принять решительные меры к сокращению раздутых штатов с тем, чтобы высвобожденных из аппарата работников переключить на производственную работу в колхозных бригадах и звеньях. Добиться такого положения, чтобы затраты трудодней на содержание административно-управленческого и обслуживающего персонала ни в одном колхозе не превычали 8 проц. от общего количества трудодней, выработанных в колхозе;

г) организовать в колхозах пересмотр заниженных норм выработки на прополочно-обработочных и уборочных работах в сторону их увеличения и составление по каждой колхозной бригаде и звену плана затрат трудодней, установив постоянный контроль над расходованием трудодней в колхозах;

д) в целях неуклонного осуществления закона о дополнительной оплате труда колхозников, обеспечить во всех колхозах раздельный учет урожая и доходов животноводства по бригадам и звеньям, за которыми закреплены постоянные участки или группы скота, а также раздельный учет выработанных колхозниками трудодней по культурам, закрепленным за постоянными звеньями;

е) обеспечить диференцированное руководство колхозами района, обратив особое внимание на отстающие колхозы; разобраться по каждому колхозу в отдельности в действительных причинах снижения долевой части доходов, распределяемой на трудодни между колхозниками, и осуществить мероприятия по каждому отстающему колхозу в отдельности для выведения их в передовые колхозы;

ж) проверить в каждом колхозе ход осуществления мероприятий по возврату колхозам незаконно взятого и расхищенного имущества, скота, продуктов и денег и принять решительные меры против лиц, затягивающих возврат колхозам числящихся за ними колхозных средств;

з) считая совершенно недопустимым наличие большой дебиторской задолженности колхозам, а также затягивание учинения расчетов с колхозниками по трудодням прошлых лет деньгами и натурой, в месячный срок обеспечить покрытие задолженности указанным колхозам, в этот же срок добиться безусловного учинения расчета с колхозниками и трактористами по трудодням за 1946 год и прошлые годы;

и) систематически проверять ход выполнения постановления февральского Пленума ЦК ВКП(б) «О мерах под'ема сельского хозяйства в послевоенный период» и обязательств, взятых в письме товарищу Сталину. В центре внимания партийных, советских, сельскохозяйственных и заготовительных органов поставить задачу уборки без потерь урожая хлебов, чайного листа, табака и других культур и досрочного выполнения колхозами планов сдачи государству хлеба и других продуктов;

к) уделить особое внимание укреплению постоянных бригад и звеньев, осуществлению индивидуальной и мелкогрупповой сдельщины на колхозных работах и закона о дополнительной оплате труда колхозников за перевыполнение плана урожайности сельскохозяйственных культур и продуктивности общественного животноводства.

2. Обязать райисполкомы, райкомы КП(б) Грузии и Министерство сельского хозяйства Грузинской ССР наметить и осуществить мероприятия по укреплению финансово-сметной дисциплины в колхозах, для чего:

а) обеспечить ежеквартальное проведение через ревизионные комиссии колхозов ревизий финансово-хозяйственной деятельности правлений и состояния учета в колхозах, с обсуждением итогов ревизии на общих собраниях колхозников;

б) пресечь расходование денежных средств на цели, не предусмотренные приходо-расходными сметами колхозов, не допуская также расходования средств на производственные нужды свыше 70 проц. запланированной суммы до выяснения видов на урожай и без постановления общего собрания колхозников;

в) выдачу колхозникам денежных и натуральных авансов производить в строгом соответствии с параграфом 16 Устава сельскохозяйственной артели, не допуская оплаты из собственных средств колхозов каких бы то ни было личных обязательств колхозников;

г) строго соблюдать требование параграфа 12 Устава сельскохозяйственной артели в части расходования средств колхозов на административно-хозяйственные нужды не свыше 2 проц. годового денежного дохода колхоза;

д) обязать правления колхозов внести на счета капиталовложений в районтделениях Сельхозбанка недовнесенные суммы денежного неделимого фонда как за прошлые годы, так и из отчислений от доходов текущего года; раз'яснить правлениям колхозов недопустимость расходования средств неделимого фонда помимо Сельхозбанка;

е) обязать Грузинскую контору Сельхозбанка Союза ССР и ее районные отделения не создавать препятствий колхозам в получении ими со счетов капиталовложений из средств денежного неделимого фонда на мероприятия, предусмотренные приходо - расходными сметами колхозов, утвержденными общими собраниями колхозников и рассмотренными на заседаниях райисполкомов.

3. Отмечая, что в значительной части колхозов все еще неудовлетворительно поставлены счетоводство и работа ревизионных комиссий, и что в ряде случаев счетные кадры колхозов не отвечают возросшим требованиям колхозного производства, Совет Министров Грузинской ССР и ЦК КП(б) Грузии требуют от районных партийных, советских органов, Министерства сельского хозяйства и его районных органов ведения систематической работы по повышению квалификации счетных работников и председателей ревизионных комиссий колхозов, для чего:

а) ввести в практику проведение краткосрочных курсов-конференций счетных работников по вопросам ведения учета и финансового хозяйства колхоза;

б) широко вовлечь в заочное обучение счетных работников колхозов;

в) обязать Министерство сельского хозяйства Грузинской ССР особое внимание уделить делу постановки обучения счетоводов в межрайонных колхозных школах и на отделениях бухгалтерии сельскохозяйственных техникумов, практикуя ежегодное проведение семинаров преподавателей бухгалтерии указанных школ и техникумов;

г) обязать «Сахелгами» издать в 1947 г. на грузинском языке инструкции по ведению счетоводства в колхозах, а также книгу о колхозном счетоводстве по двойной и простой системам.

4. Предложить райисполкомам и районным комитетам КП(б) Грузии усилить работу с ревизионными комиссиями колхозов путем проведения ежеквартальных совещаний председателей и членов ревизионных комиссий по вопросам организации и техники проведения ревизий в колхозах.

5. Обязать Министерство сельского хозяйства Грузинской ССР и «Сахелгами» издать для колхозных ревизионных комиссий брошюру о порядке работы ревизионной комиссии колхоза.

6. Обязать председателей райисполкомов и секретарей РК КП(б) Грузии 15 сентября с. г. представить письменный отчет о сокращении и проведении до установленного количества штата административно-управленческого и обслуживающего персонала, ликвидации дебиторской задолженности в колхозах, пополнения неделимого фонда колхозами и состоянии выдачи колхозникам причитающихся им по выработанным трудодням натуральных и денежных доходов.

Заседания Верховного Совета Грузинской ССР

Прения по докладу о Государственном бюджете Грузинской ССР на 1947 год и исполнении Государственного бюджета Грузинской ССР за 1946 год

Речь депутата И. Н. Лагидзе

Товарищи депутаты!

Пятилетний план восстановления и развития народного хозяйства СССР и решения февральского Пленума ЦК ВКП(б) о мерах под'ема сельского хозяйства в послевоенный период являются развернутой конкретной программой дальнейшего под'ема народного хозяйства и культуры, повышения материального благосостояния советского народа.

Великая программа расцвета нашей Родины ставит перед водным хозяйством Грузии весьма серьезные задачи. Дело под'ема сельского хозяйства во многом зависит от решения и осуществления этих задач.

Правильная и нормальная эксплоатация оросительных систем, с целью дальнейшего повышения урожайности сельскохозяйственных культур, защита посевных площадей от наводнений, расширение этих площадей путем строительства новых оросительных и осушительных систем,—вот большие задачи, за разрешение которых борются работники водного хозяйства.

В 1946 году Министерство водного хозяйства Грузии добилось значительных успехов в деле эксплоатации оросительных систем. За своевременное и высококачественное выполнение государственных заданий и успехи во Всесоюзном социалистическом соревновании, Министерство водного хозяйства получило премию в 200 тысяч рублей.

Широко развернулась борьба за досрочное выполнение плана 1947 года.

Задачи, поставленные в решениях Совета Министров Грузинской ССР и ЦК КП(б) Грузии от 16 января 1947 года «О подготовке оросительных систем к оросительному сезону 1947 года», были выполнены своевременно и с превышением. План очистки каналов был выполнен на 108 проц., план ремонта гидротехнических сооружений—на 105 проц.

Такое важнейшее мероприятие, как очистка каналов, в этом году было проведено весьма успешно. Особенно хорошо была проведена очистка каналов в Гардабанском районе, где впервые за последние 12 лет удалось очистить главный магистральный канал оросительной системы. Это дало возможность повысить пропускную способность канала с 8 кубометров в секунду до 12.

Своевременно подготовили оросительные системы к сезону Болнисский, Гардабанский, Сагареджойский, Кутаисский, Тбилисский, Цулукидзевский и Мцхетский районы.

Значительно перевыполнен план работ по предотвращению наводнений. Однако надо отметить, что в некоторых районах имеется недовыполнение плана. К ним относятся Абашский, Цхакаевский и другие районы.

Первое полугодие текущего года отмечено вводом во временную и постоянную эксплоатацию многих больших и малых оросительных систем.

Два месяца назад введен в эксплоатацию Скра-Карельский канал, в результате строительства и реконструкции которого обеспечивается орошение 2.700 гектаров старых и 500 гектаров новых посевных площадей.

Вслед за тем была открыта первая очередь Салтвисского канала, который уже орошает до 5 тысяч гектаров земель Горийского и Карельского районов.

В Юго-Осетии в основном закончено строительство Кехвской оросительной системы, обеспечивающей орошение до 4.000 гектаров новых площадей.

В Адигенском районе выстроен и вошел в эксплоатацию Хевашенский канал, который орошает 1.000 гектаров земель.

В Клухорском районе, в селении Ахалцени, при активном участии колхозников, в очень трудных технических условиях, проведен оросительный канал из реки Кубани. Он орошает земли колхоза имени Берия.

В Сагареджойском районе, для орошения земель селения Сартичала, на реке Иора строится водокачка.

В Сачхерском районе быстрыми темпами идет строительство Хвадабунского канала, который оросит 600 гектаров посевов. На этом канале будут построены гидроэлектрическая станция и несколько мельниц. Земляные работы здесь закончены, но отсутствие материалов тормозит строительство гидротехнических сооружений.

В Болнисском районе, на канале, который питается из реки Машвери, вместо временного головного сооружения сейчас строится новое, инженерного типа. В результате канал постоянно будет обеспечен нужным количеством воды. Строительство закончится в ближайшее время.

В Тетрицкаройском районе, на Котишском канале построен капитальный акведук, обеспечивающий бесперебойное транспортирование воды на орошаемые площади.

Началось строительство большого гидротехнического сооружения на реке Квирила.

Быстрыми темпами продолжается строительство Доеси-Гракальского канала. Этот канал должен обеспечить орошение 2.345 гектаров земель Каспского района. Строительство канала должно быть закончено в этом году.

На Алазанской оросительной системе проводится реконструкция. Уже выполнена значительная часть работ.

Большие работы проводятся по осушению болот.

В Абхазии осушение проводится в трех местах: в Ахали-Кинди, в Тамиши и в Адзюбжа. В Ахали-Кинди и в Тамиши строительство подходит к концу.

К концу подходят также работы по осушению Кахаберской долины в Аджарии. Земляные работы здесь почти закончены. Сейчас производятся укладка бетонных труб и строительство деревянных мостов.

В целом полугодовой план капитального строительства Министерством водного хозяйства выполнен на 111 проц.

В этом году, помимо строительства об'ектов, предусмотренных государственным планом, большое внимание уделялось строительству мелких каналов.

В Карельском районе постройка мелкой оросительной сети дала возможность в течение 1947 года начать орошение 530 гектаров земель, в том числе 123 гектаров сахарной свеклы.

Большие работы по прокладке 37-километрового канала производятся в Аджарии для орошения земель в селениях Цинарети, Чанчахало и Джабнидзе.

Подобные работы производятся в Клухорском, Болнисском, Сачхерском, Хашурском и Адигенском районах.

Товарищи депутаты!

Вместе с этими успехами в работе Министерства водного хозяйства Грузинской ССР имеются существенные недочеты. Несмотря на лучшую, в сравнении с прошлым годом, обеспеченность транспортными средствами и механизмами, мы не сумели в полной мере механизировать все виды работ, не ликвидировали холостые пробеги автомашин, не добились в полной мере их рационального использования.

В нашей системе все еще имеет место неэкономное расходование строительных материалов. Мы все еще не сумели втянуться в жизнь наших строек, конкретно руководить ими.

Большим недостатком в нашей работе является также неумение обеспечить стройки рабочей силой, создать для нее необходимые культурно-бытовые условия и организовать подготовку рабочих массовых квалификаций.

Все эти недочеты мы обязаны исправить.

Товарищи депутаты! Я хочу коснуться также вопроса об эксплоатации Колхидской осушительной сети.

Вековая мечта грузинского народа об осушении колхидских болот, об использовании этих богатейших земель, об оздоровлении этого края осуществляется.

В Колхиде осушено и передано в эксплоатацию больше 12.000 гектаров земель. Строительство успешно продолжается. Но это строительство может оказаться бесполезным, если мы не примем мер для нормальной эксплоатации осушительной сети, которая покрывает всю эту площадь.

Эта сеть должна очищаться два раза в год. В Грузии очищение как оросительной, так и осушительной сети производится путем трудового участия населения. Но этими средствами очищение Колхидской осушительной сети обеспечить невозможно, так как она занимает огромное пространство, на котором пока еще не имеется достаточного количества населения. Осушенные пространства должны быть заселены новыми переселенцами, а до этого необходимо для целей очистки сети выделить средства из Государственного бюджета.

Работники водного хозяйства приложат все силы к тому, чтобы в день 30-й годовщины Великой Октябрьской Социалистической революции рапортовать о выполнении своего годового плана. (Аплодисменты).

Речь депутата К. Д. Эристави

Товарищи депутаты!

Вторая сессия Верховного Совета Грузинской ССР собралась в весьма знаменательный период. Советский народ, одержав великую победу в Отечественной войне, приступил к мирному строительству. Народы нашей Родины с новым под'емом творческой энергии и энтузиазма борются за осуществление задач, намеченных планом послевоенной сталинской пятилетки.

На протяжении целой трети столетия мы все время одерживаем одну победу за другой потому, что нами руководит партия Ленина — Сталина. Созданное гением Ленина и Сталина Советское государство стало самой передовой, самой могущественной державой в мире.

В годы предвоенных сталинских пятилеток были заложены прочные, незыблемые основы нашего могущества, обеспечившие нашу победу в Великой Отечественной войне. Послевоенная сталинская пятилетка даст возможность превзойти довоенный уровень во всех областях народного хозяйства. План первого года новой пятилетки выполнен успешно. Еще более значительны успехи, которыми ознаменовывается ее второй год. Финансирование плана второго года послевоенной пятилетки обеспечивает обсуждаемый нами Государственный бюджет на 1947 год.

Товарищи депутаты! Министерство здравоохранения Грузинской ССР и его работники сумели сделать очень многое для улучшения охраны здоровья населения. Широко развернуты противоэпидемические мероприятия, полностью укомплектованы врачебные пункты, создана широкая сеть стационаров.

Но надо вместе с тем отметить, что недочетов у нас все еще много. В прошлом году на X сессии Верховного Совета Грузинской ССР отмечалась слабая работа многих сельских стационарных пунктов. К сожалению, постановка дела в стационарах и сегодня не отвечает пред'являемым требованиям. Нельзя не упомянуть о том, что число ординаторов за последнее время сократилось. Надо поставить перед союзным Министерством здравоохранения вопрос об исправлении этого недочета. Неотложной задачей является обеспечение опытными специалистами таких отдаленных районов, какими являются Хулойский, Земо-и Квемо-Сванетские, Клухорский и др.

Я хочу коснуться также вопроса о совместительстве медицинских работников, которое за последнее время приняло недопустимые размеры. В этом отношении Министерство здравоохранения провело известную работу, но предстоит сделать еще очень многое. Надо признать, что нередко совместительство плохо отражается на качестве работы врачей. Нужды в этом совместительстве нет, ибо кадров у нас достаточно и нужно уметь правильно их использовать.

Необходимо добиться, чтобы каждый медицинский работник был использован по специальности. Не может не вызывать недоумения то, что специалисты высокой квалификации занимают административные должности и лишены возможности работать по прямой специальности. Министерству здравоохранения необходимо привести постановку распределения и использования кадров в полное соответствие с интересами дела.

Партия, правительство, товарищ Сталин повседневно отечески заботятся о кадрах специалистов, создают им все условия для плодотворной работы. Ни в одном государстве не проявляется столько заботы о нуждах специалистов, сколько в Советском Союзе. Наши специалисты должны делом оправдать эту сталинскую заботу, работать так, чтобы быть достойными ее.

Для улучшения использования специалистов по-моему следует организовать в городах платные поликлиники. Это даст возможность населению пользоваться услугами врачей высокой квалификации всех специальностей.

Товарищи депутаты! Тбилисский медицинский институт за последнее время выдвинулся в число передовых институтов Советского Союза. Такую оценку дало ему Министерство по делам высшей школы. Посещение лекций и практики в институте, несмотря на разбросанность его баз, хорошая; успеваемость и дисциплина слушателей также на высоком уровне. Мы полагаем, что в последующие учебные годы сумеем добиться еще больших успехов. Этому во многом будет способствовать переход средней школы на 11-летнее обучение, улучшение качества учебы.

В этом году изменены правила приема на первый курс института. Каждому району дано ясное указание, на какое количество мест он может рассчитывать. Таким образом районы будут иметь своих местных врачей. Это вполне правильно. В будущие годы, надо полагать, районные организации примут еще большее участие в подборе соответствующего контингента, а это намного облегчит дирекции института его работу и поможет пополнять первый курс института достойными кандидатами.

Для повышения уровня обучения в институте надо уменьшить многопредметность. Это в первую очередь должно быть проведено за счет иностранных и латинского языка. Центр обучения этим предметам должен быть перенесен в среднюю школу.

Институт преобразовал также план своей научной работы. Основной упор делается на разработку научных проблем, имеющих практическое значение для улучшения здравоохранения.

Институт имеет свое издательство и организовал свою типографию, выпускает учебники и сборники. Но надо отметить, что до сих пор и институт и врачебная общественность Грузии не имеют периодического медицинского журнала. Это очень важный вопрос, и его необходимо разрешить в ближайшее время.

В 1948 году институт начнет строительство еще одного большого корпуса, но пока он будет построен, необходимо улучшить состояние имеющихся зданий, которые после войны не ремонтировались. В этом году здание института должно быть обязательно отремонтировано. Поэтому я прошу сессию выделить по бюджету на ремонт Медицинского городка 400 тыс. рублей. Надо отремонтировать также студенческий корпус Медицинского городка и имеющийся там инвентарь. Для этого необходимо 100 тыс. рублей. Таким образом я прошу сессию Верховного Совета выделить на эти цели 500 тыс. рублей.

Кроме того, необходимо в этом году к началу занятий провести к Медицинскому городку троллейбусную линию.

Товарищи депутаты! Перед нами стоят важнейшие задачи, воплощенные в созданном гением великого Сталина пятилетнем плане послевоенного расцвета нашей страны. Все силы нашего народа направлены к тому, чтобы этот план был выполнен успешно, чтобы наша страна стала еще более могущественной. Каждый из нас должен быть достойным современником нашей великой эпохи, отдавать все свои знания, энергию и опыт великому делу победы коммунизма в нашей стране. (Аплодисменты).

Речь депутата В. М. Мазиашвили

Товарищи депутаты!

Проект Государственного бюджета Грузинской ССР на 1947 год, представленный на утверждение сессии, полностью отвечает задачам, которые поставлены перед нашей республикой во втором году послевоенной пятилетки.

Народы великого Советского Союза, завоевав всемирно - историческую победу над фашистской Германией и империалистической Японией, все свои силы отдают борьбе за ликвидацию тяжелых последствий войны, за восстановление и дальнейшее развитие народного хозяйства нашей Родины. Советский народ под руководством большевистской партии и великого Сталина обеспечил успешное выполнение задач первого года послевоенной пятилетки. С таким же успехом выполняются задачи второго года послевоенной пятилетки. Об этом со всей очевидностью свидетельствуют опубликованные Госпланом СССР сведения о результатах выполнения плана восстановления и развития народного хозяйства СССР во втором квартале 1947 года.

Грузинский народ добился серьезных успехов в выполнении плана первого года послевоенной пятилетки и успешно борется за досрочное выполнение плана второго года.

Опубликованные сведения о выполнении по Грузии плана за второй квартал 1947 года ясно показывают, какой рост достигнут в сравнении с 1946 годом.

В результате повседневной заботы и помощи ЦК КП(б) Грузии и Совета Министров Грузинской ССР трудящиеся Сигнахского района добились больших успехов. В 1946 году колхозы района перевыполнили план сева озимых и яровых культур. Озимых колосовых культур было засеяно на 800 гектаров больше плана. Урожайность колосовых культур в 1946 году по сравнению с 1945 годом намного выросла. С каждого гектара посевов мы получили зерна на 3,5 центнера больше, чем в 1945 году, а подсолнуха—на 3 центнера.

В 1945 году колхозникам было выдано на трудодень в среднем 1,6 килограмма зерна, а в 1946 году—3 килограмма. Выросли и денежные доходы колхозов. В 1945 году на трудодень было выдано в среднем 3 руб. 40 коп., а в 1946 году—5 руб. 16 коп.

Выросло и животноводство. В 1946 году государственный план развития животноводства был выполнен по крупному рогатому скоту на 101,4 проц., по овцам и козам—107 проц., по лошадям—101 проц., по свиньям—118 проц.

Значительно вырос выход животноводческой продукции. План сдачи государству продукции в 1946 году был выполнен своевременно, а по некоторым видам—намного раньше намеченных сроков.

Решения февральского Пленума ЦК ВКП(б) обязывают нас ко многому. Трудящиеся Сигнахского района ответили на эти решения новыми обязательствами. Весенний сев в этом году мы провели лучше, в более сжатые сроки, чем в предыдущие годы. Посеяли значительно больше, чем было предусмотрено планом. Колхозники района борются за то, чтобы сдержать слово, данное ими великому вождю товарищу Сталину.

Хорошо была проведена обработка яровых культур, виды на урожай которых хорошие. Не хуже была проведена также весенняя обработка озимых колосовых культур.

Сейчас в районе идет массовая уборка колосовых культур. Уже убрано 14.500 гектаров хлебов, т.е. 80 проц. всей площади посевов. Несмотря на то, что градобитие повредило значительную часть посевов, многие колхозы собирают хороший урожай. Колхоз им. Берия селения Бодбе с 61 гектара посевов ячменя собрал по 17 центнеров зерна. Уже убрано также 267 гектаров пшеницы, причем получено по 13,5 центнера зерна. Колхоз им. 26 комиссаров этого же селения уже убрал 204 гектара пшеницы и с каждого гектара получил по 13,6 центнера зерна. Хороший урожай ячменя и пшеницы получает также колхоз имени Кагановича селения Магаро и многие другие. Во всех колхозах ведется энергичная борьба за уборку урожая в сжатые сроки и без потерь.

Колхозники Сигнахского района хорошо помнят свою первую заповедь—в срок и полностью рассчитаться с государством по хлебопоставкам. Уже сдано государству свыше 20.000 центнеров первосортного зерна. Выполнен полугодовой план сдачи государству всех видов сельскохозяйственной продукции. Полностью выполнен также государственный план развития животноводства: по крупному рогатому скоту—на 104 проц., по свиньям—на 104,5 проц., по лошадям—на 103,5 проц., по овцам и козам—на 127 проц.

Товарищи депутаты!

Приходная часть бюджета Сигнахского района на 1946 год составила 11.599 тыс. рублей против предусмотренных планом 11.129 тысяч рублей. Налогов должно было поступить 8.620.300 руб., а фактически поступило 8.853.200 руб. С большим успехом был распространен среди трудящихся района Заем Восстановления и Развития Народного Хозяйства. В 1946 году среди колхозников было реализовано облигаций на сумму 7.203.000 руб., вместо намеченных к реализации 7.160.000 руб. Вся эта сумма была внесена наличными. В 1947 году сумма фактической подписки превысила сумму предполагаемой подписки на 423.000 руб. Среди колхозников было реализовано облигаций на 6.228.000 руб.

В целом бюджет района выполнен с превышением на 811 тыс. руб. в приходной части. По бюджету 1946 года расходы были определены в размере 10.692.000 руб. Из этой суммы только на социально-культурные нужды было израсходовано 8.394 тыс. руб., т. е. 78 проц. всей расходной части бюджета. На народное образование израсходовано 5.754,7 тыс. руб., на народное здравоохранение и физкультуру—2.605,3 тыс. руб., на нужды социального обеспечения—34 тыс. руб. Кроме этого, многодетным матерям выдано пособий 442 тыс. руб.

Несмотря на удовлетворительные показатели в хозяйственной области, в нашей работе все еще много недочетов.

Еще не во всех колхозах у нас проводятся необходимые агротехнические мероприятия. Вследствие этого в некоторых колхозах все еще собирают низкий урожай. Еще не стоит на должной высоте наша работа по повышению продуктивности скота. Плохо работает также комбинат местной промышленности, который систематически не выполняет плана, особенно по выпуску строительных материалов. А из-за этого мы плохо удовлетворяем потребность в этих материалах как местных организаций, так и населения.

Проект Государственного бюджета Грузинской ССР на 1947 год, представленный на утверждение второй сессии Верховного Совета Грузинской ССР, отражает важнейшие задачи, стоящие перед нами во втором году послевоенной пятилетки. Бюджет Сигнахского района, по сравнению с бюджетом 1946 года, увеличен на 27 процентов, но в нем не предусмотрены некоторые суммы, которые крайне необходимы для нашего района в текущем году.

Поэтому я прошу сессию Верховного Совета Грузинской ССР увеличить району ассигнования на 350 тыс. рублей, из которых 150 тыс. руб.—на благоустройство города Сигнахи, на окончание строительства в Сигнахи гостиницы—100 тыс. рублей и на капитальный ремонт зданий сельских Советов—100 тыс. рублей.

Товарищи депутаты! Я присоединяюсь к предложению ранее выступавших депутатов об утверждении проекта Государственного бюджета Грузинской ССР.

Трудящиеся Грузии сделают все для того, чтобы досрочно выполнить задания второго года послевоенной сталинской пятилетки. (Аплодисменты).

Речь депутата Н. И. Кикачейшвили

Товарищи депутаты!

За годы советской власти неузнаваемо изменилось лицо города Кутаиси. Предприятия города, широко развернув социалистическое соревнование, добились значительных успехов. Задание первого года послевоенной сталинской пятилетки промышленность города выполнила на 104,4 процента, дав государству сверх плана на 5 миллионов рублей продукции.

Успешно работают наши предприятия и во втором году новой пятилетки. Шестимесячное задание текущего года предприятия города выполнили на 107,4 процента.

Развернув соревнование в честь 30-й годовщины Октября, значительных успехов добились ведущие предприятия Кутаиси: суконная фабрика, консервный завод, шелковый комбинат, швейная фабрика, кожобувный комбинат и другие предприятия.

Большое внимание уделяется производству предметов широкого потребления предприятиями местной промышленности. В текущем году будет выпущено 80 разных видов этих товаров. К 30-й годовщине Октября предприятия промкомбината выдадут сверх плана на 500 тысяч рублей товаров широкого потребления.

В Кутаиси строится автомобильный завод.

Строительство автозавода план прошлого года выполнило на 104,8 процента, чем обеспечило досрочную передачу заводу корпусов ремонтно - механического и ремонтно - кузнечного цехов, глазного магазина и 9.500 квадратных метров жилой площади.

Полугодовое задание по ремонтно - механическому и ремонтно - кузнечному цехам выполнено на 194 и 204 процента. Нет сомнения в том, что коллектив строителей автозавода выполнит свое обязательство о досрочном окончании — к 7 ноября — строительства сборно-механического, инструментального, штамбового, кузнечного, ремонтно - литейного корпусов, водопровода и жилых помещений.

В цехах, переданных заводу, уже налажено производство подсобных материалов.

Особенное внимание уделяется подготовке кадров для автозавода и освоению машин и оборудования.

Все усилия городских партийных и советских организаций направлены к тому, чтобы строительство автомобильного завода было закончено в установленный срок.

Вступил в строй действующих предприятий новый завод горношахтного оборудования. Завод освоил производство и в текущем году выпустил 195 штук транспортеров «Ленинец», 50 штук перегружателей «П-4» и другие машины.

Вступили в эксплоатацию новые производства шелкового комбината: пеняжное и хлопчатобумажное.

В текущем году должно быть закончено строительство кожевенного завода и механизированного хлебозавода. Будет приступлено к строительству молочного завода.

Большие мероприятия проводятся по благоустройству города.

Местный бюджет города Кутаиси на 1947 год определен в размере 38.002 тысяч рублей. На социально - культурные мероприятия предусматривается 20.571 тысяча рублей — 74,2 процента бюджета. По сравнению с прошлым годом рост составляет 29,9 процента.

По отдельным отраслям на социально-культурные мероприятия будет израсходовано: на народное образование—14.617 тысяч рублей, искусство — 1.554 тысячи рублей, на здравоохранение — 11.492 тысячи рублей, физкультуру и спорт — 537 тысяч рублей, на социальное обеспечение—591 тысяча рублей.

В гор. Кутаиси имеется педагогический институт, который со дня своего основания выпустил около 5.000 педагогов. В городе 16 средних, 4 восьмилетних и 3 начальных школы, в которых обучаются 11.580 учащихся. В городе имеются также 3 школы повышенного типа для взрослых и другие учебные заведения.

Некоторые школы города нуждаются в оборудованных учебных кабинетах. Поэтому прошу сессию в бюджете 1947 года ассигновать для физико - химических и других школьных кабинетов 150 тысяч рублей.

Помещения Кутаисского музыкального училища и школы нуждаются в ремонте. Поэтому прошу на капитальный ремонт их предусмотреть в бюджете 100 тысяч рублей.

Большие работы проводятся в текущем году по благоустройству города: ремонтируются улицы и тротуары, строятся новые здания, закладываются новые скверы и т. д.

Ассигнованные в прошлом году на строительство Кутаисского драматического театра 500 тысяч рублей освоены. Вместо выделенных в этом году 200 тысяч рублей освоено 240 тысяч рублей. Таким образом, ассигнования на строительство театра полностью освоены. Поэтому прошу сессию выделить дополнительно на нужды строительства театра 500 тысяч рублей.

На ходе строительства театра сказывается отсутствие утвержденного проекта и сметы. Необходимо, чтобы трест «Грузстрой» оказывал больше помощи своей Кутаисской конторе.

Огромное значение для города имеет строительство Парцханаканевского водопровода. Для того, чтобы строительство его было закончено уже в этом году, необходимо выделить два насоса.

На реконструкцию существующей водопроводной сети в текущем году выделен 1 миллион рублей. Должно быть уложено 5.550 погонных метров водопроводных труб. Получено же пока только 1.500 метров труб. Проект и смета пока не утверждены. Необходимо, чтобы Министерство коммунального хозяйства ускорило утверждение сметы.

Товарищи депутаты!

Представленный Советом Министров Грузинской ССР на обсуждение и утверждение сессии проект бюджета на 1947 год полностью соответствует задачам второго года послевоенной сталинской пятилетки, поэтому вношу предложение утвердить проект бюджета на 1947 год и отчет об исполнении бюджета республики за 1946 год.

Трудящиеся Кутаиси сделают все для того, чтобы успешно выполнить план второго года послевоенной сталинской пятилетки, финансирование которого обеспечивает Государственный бюджет на 1947 год. (Аплодисменты).

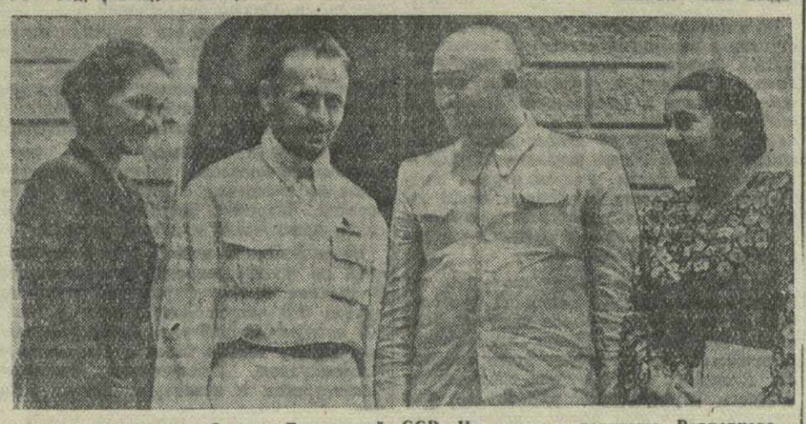

Сессия Верховного Совета Грузинской ССР. На снимке: депутаты Верховного Совета Грузинской ССР (слева направо) — М. Ардзинба, Т. Полхадзе, Я. Хведелиани и Ц. Берадзе.

Фото М. Квирикашвили

Не допускать разрыва между уборкой и обмолотом

От нашего специального корреспондента

Колхозники Каспского района положили немало труда для увеличения посевных площадей, получения высоких урожаев. В сравнении с довоенными годами посевная площадь колхозов района увеличилась на 2.000 гектаров. В прошлом году урожай зерновых культур превысил на 2.000 тонн сбор 1940 года.

С еще большим трудовым под'емом ведут колхозники полевые работы после исторических решений февральского Пленума ЦК ВКП(б). Сейчас колхозы вступили в решающую пору сельскохозяйственных работ.

Однако в работе ряда колхозов имеется много серьезных недочетов.

Одним из них является неправильная организация труда, неумение сочетать уборку с остальными сельскохозяйственными работами.

Часть колхозов запустила работу на посевах пропашных культур, на огородах и в садах. Другая часть колхозов хорошо ведет косовицу, но отстает в обмолоте, в сдаче хлеба государству.

К 20 июля по району обмолочен урожай с площади 1.789 гектаров — 28.5 проц. убранных полей.

Только 10 колхозов сумели обмолотить больше половины убранного урожая. До 15 июля 40 колхозов вовсе не приступали к молотьбе.

Так, в колхозе «III Интернационал» селения Гамдлисцхаро, где уборка уже закончена, до 15 июля еще не начинали обмолота.

Такую же очередность в сельскохозяйственных работах допускают в колхозе имени Берия селения Ахалмшени, в артели «III Интернационал» селения Тогиани и ряде других.

Затягивают молотьбу также в колхозах селений Ховле, Дзоси, Гракали, Карагач, Квемо-Гоми и многих других.

Комбайнеры и трактористы, работающие на полях Каспского района, успешно выполняют свои обязательства перед колхозами. В колхозе имени Сталина селения Квемо-Чала благодаря хорошей работе комбайна урожай был быстро убран, колхоз выполнил план хлебосдачи государству. В счет натуроплаты за работу МТС сдано 150 центнеров зерна.

Требуя от МТС своевременного выполнения взятых по договору обязательств, руководители некоторых колхозов не считают нужным сами строго и честно выполнять свои обязательства перед МТС.

Правление артели «Октомбрис революция» селения Агаяни заключило с МТС договор на обмолот 60 тонн зерна. 1 июля МТС направила в колхоз молотилку, но она стоит без дела. Председатель колхоза А. Хведелидзе не удосужился перебросить на ток скошенные хлеба.

В колхозах «Гантиади» и имени Чарквиани селения Оками молотилкой надо обмолотить 80 тонн зерна. Но председатели этих колхозов тт. Г. Шаманаури и И. Илуридзе не подвезли на тока ни одного снопа.

Председатели некоторых колхозов грубо нарушают договоры с МТС и тем самым наносят артельному хозяйству вред. В колхозах «Глехис ниели» селения Метехи и имени Ворошилова селения Барнабианткари обмолочен урожай только с площади 0,5—1 гектар. Несмотря на это, председатели этих колхозов Абуашвили и Богвели заявили дирекции Каспской МТС о своем отказе выполнить заключенный договор в части обмолота хлебов молотилкой.

Многие из этих фактов известны и Каспскому райкому партии и исполкому райсовета, однако против нарушителей договоров с МТС никто мер не принимает.

Председатель колхоза имени Берия селения Земо-Хандаки И. Георгадзе и ряд руководителей других колхозов затягивают выполнение обязательств перед государством. Однако их действия остаются вне поля зрения районных организаций.

Колхозы Каспского района должны не только быстро убрать урожай, но и своевременно его обмолотить и полностью выполнить свои обязательства перед государством.

С. САНДАДЗЕ.

Богатый урожай винограда

От нашего специального корреспондента.

Колхозники-виноградари Гурджаанского района дали слово товарищу Сталину собрать с 4.000 гектаров виноградников по 45 центнеров винограда с гектара.

Многие колхозы, бригады, звенья и отдельные колхозники обязались добиться еще больших показателей. Колхозники артелей имени Ленина и «Цители марани» селения Карданахи взяли обязательство получить с гектара по 75—80 центнеров винограда с га, а бригады тт. Шанкуладзиви, и Химшиашвили—по 100 центнеров.

Идет напряженная борьба за выполнение этих обязательств. В соревнование включились 320 бригад, 920 звеньев. Они окружили виноградники образцовым уходом.

В прошлые годы перепашка междурядьев и мотыжение виноградников проводились 2—3 раза. В этом году трехкратная обработка виноградников была закончена еще к концу мая. После этого во многих колхозах междурядья перепахали в четвертый раз, а в колхозах Карданахского, Веджинского, Земо-Гурджаанского, Велисцихского, Шашианского и Шромского сельсоветов уже закончили пятое мотыжение и перепашку.

Особенно хорошо выглядят участки, закрепленные за отдельными звеньями и колхозниками. Хороши, например, виноградники, закрепленные за колхозником Татулашвили в колхозе имени Молотова селения Велисцихе, за бригадиром колхоза имени Сталина этого же селения тов. Татишвили, за колхозниками артели имени Калинина селения Чумлаки—тт. Аракеловым, Мирвелишвили и многими другими.

Богатый урожай является результатом также своевременного лечения виноградников. Во всех колхозах проведено пяти- и шестикратное лечение виноградников, а в колхозах Карданахского, Велисцихского, Гурджаанского и Веджинского сельсоветов лозы лечили семь раз.

Среди остальных мероприятий, направленных на повышение урожайности виноградников, следует отметить внесение необходимого количества минеральных удобрений и большого количества навозной жижи.

В артели «Цители марани» селения Карданахи за получение 80 центнеров винограда с гектара соревнуются несколько бригад. Особенно хорошо выглядит участок бригадира тов. И. Джибгашвили. Он внес в почву свыше 200 тонн местных удобрений. Бригада рассчитывает получить с гектара до 100 центнеров винограда.

Большое внимание уделяется в районе закладке новых виноградников. Из запланированных 47 гектаров новых виноградников уже заложено 30. Остальные 17 гектаров будут заложены осенью этого года.

Молодые насаждения окружены большой заботой. Они закреплены за опытными колхозниками. В образцовом состоянии находятся молодые насаждения колхозов имени Ленина, имени Андреева селения Веджини, имени Сталина сел. Ахашени, имени Кагановича селения Шрома и других.

Вызывает удивление, что совхозы района, призванные показывать пример высококультурного ведения хозяйства, отстают с основными работами, имеющими решающее значение в борьбе за высокий урожай. Директор Карданахского совхоза т. Н. Кутателадзе не сумел правильно организовать труд рабочих. Обработка виноградников проведена здесь плохо. Отстают сейчас мотыжение и перепашка почвы. В совхозе отсутствует контроль за ходом работ. Неудовлетворительно проходит обработка виноградников и в Мукузанском совхозе (директор т. Д. Двали). Особенно плохо выглядит Шромский участок совхоза, где запоздали мотыжение и перепашка междурядий.

С. ДЖАВАХИШВИЛИ.

Стахановка вареньеварочного цеха Кутаисского консервного завода Е. Михайленко. При норме 900 кг. она за 8 часов варит 2—2,5 тонны варенья.

Фото П. Лупенко.

ПИСЬМА ЧИТАТЕЛЕЙ

Открыть отделение Госбанка

Магазины, ларьки, столовые и другие торгующие организации Ткварчелугля, Ткварчелнахтостроя и Углеразведки находятся далеко от районного центра. Для того, чтобы сдать выручку в кассу Госбанка, работники магазинов должны проехать 10—15 километров, но беда еще в том, что отделение Госбанка принимает деньги только до 13 часов, и зачастую на руках кассиров, завмагов и других работников торгующей сети остаются крупные суммы денег.

Вопрос о необходимости открыть вечернюю кассу в Квезани или Акармаре не раз ставился перед Грузинской конторой Госбанка, но на наши просьбы Госбанк никак не реагирует.

Н. ДЕЛБА,
зам. начальника ОРС Ткварчелугля.

Радиофицировать рабочий поселок

Рабочий поселок строителей Кутаисского автомобильного завода не радиофицирован. Для того, чтобы провести радиотрансляционную линию в общежитие рабочих, на заводе имеются и материальные и технические возможности. Необходимо только уделить должное внимание такому большому и нужному делу.

М. ПОПОВ.

Где купить древесный уголь?

До войны в Тбилиси была широко организована продажа древесного угля. До сих пор еще можно встретить сохранившиеся вывески: «Продажа угля».

Уголь является большим подспорьем в обеспечении населения топливом. Промысловой кооперации нужно будет организовать производство и продажу угля населению.

Т. ЛАРЧВЕЛИ.

По следам материалов „Зари Востока"

„Плоды кабинетного руководства колхозами"

Бюро Очамчирского райкома партии обсудило корреспонденцию «Плоды кабинетного руководства колхозами», опубликованную в «Заре Востока» 24 июня. В принятом постановлении отмечается, что факты, приведенные в корреспонденции, правильны.

Бюро райкома обязало районный отдел сельского хозяйства устранить имеющиеся недочеты в деле руководства колхозами. Отраслевым агрономам предложено находиться в месяц 18—20 дней в колхозах обслуживаемой ими зоны. Пересматривается состав административно-управленческого персонала колхозов.

ЛЕС ДЛЯ РУСТАВИ

От нашего специального корреспондента

Велики лесные богатства Северного Кавказа. Широко заготовляются здесь лесоматериалы для многих районов страны. Отсюда идет лес и для крупнейшей послевоенной стройки Грузии — металлургического завода в Рустави.

Нужды Закметаллургстроя обслуживает Хаджохский леспромхоз на Кубани. В прошлом он входил в Майкопское лесопромышленное хозяйство треста «Краснодарлес». Сейчас леса Хаджоха предназначены исключительно для Рустави. Ведущий лесозаготовительный участок здесь — это Гузерипль, дающий такой ценный строительный материал, как пихта.

В живописной высокогорной местности вдоль реки Белой, на десятки километров раскинулись пихтовые и лиственные леса Гузерипля. Многие деревья достигают здесь высоты свыше 40 метров.

Особенно велики запасы пихтовой древесины. Пихта, как известно, очень легко обрабатывается и находит самое широкое применение в строительном деле. Она используется для производственного и жилищного строительства, идет на опалубку и обрешетку фабрично-заводских зданий. Из нее делают полы, потолки, двери и оконные переплеты.

Работники лесного хозяйства Хаджоха и Гузерипля соревнуются за досрочное выполнение годового плана заготовки и вывозки строительного леса к 30-й годовщине Великого Октября. Свое обязательство они стремятся успешно выполнить.

Это—задача нелегкая, тем более, что леспромхоз и Гузерипльский участок ощущают сейчас не мало трудностей в работе.

За успехи в соревновании по проведению сплава в прошлом году были вручены похвальные листы Министерства строительства предприятий тяжелой индустрии СССР 7 работникам леспромхоза: директору тов. В. Леванову, главному инженеру тов. К. Импадзе, бригадирам - сплавщикам тт. М. Грицаевой и А. Белоусову и другим.

Опыт работы прошлого года сейчас широко используется. Сплавщики прилагают все усилия, чтобы пихта своевременно была приплавлена к запани, затем погружена на железнодорожные платформы для отправки строителям Рустави.

Не меньше энергии и инициативы требуется и от работников Гузерипльского лесозаготовительного участка (начальник тов. Н. Губич), откуда идет вся деловая пихтовая древесина.

Здесь — горячая пора трелевочных и перевозочных работ. В лесу построены специальные лесоспуски (лотки), к которым при помощи гужевой силы рабочие-трелевщики подтягивают древесину, после чего ее спускают с высоты в 150—200 метров к узкоколейке, проложенной у подножья гор.

Лучшие бригады трелевщиков тт. В. Бондаренко и В. Фролова систематически перевыполняют дневные нормы выработки.

На лесозаготовительном участке в Гузерипле и на сплаве по реке Белой не мало энтузиастов своего дела, упорно преодолевающих трудности. Однако могли быть достигнуты еще большие результаты, если бы в леспромхозе и на участке была по-настоящему развернута работа по внедрению в производство механизации. Раньше всего сократилась бы потребность в рабочей силе.

По предложению главного механика леспромхоза тов. К. Шаповалова монтируется передвижной трелевочный агрегат, очень простой конструкции, применение которого высвободит 63 человека за смену.

Ценность агрегата очевидна, однако темпы его выпуска слишком медленны. Необходимо их повысить, тем более, что помимо трелевки агрегат может быть применен и на сплавных работах, особенно на разборке часто образующихся в условиях горной реки заторов.

На Гузерипльском участке намечено ввести в практику лесозаготовок электропилы. Каждая из них заменит 15—20 лесорубов и намного облегчит труд. На одной из решающих лесосек, в бассейне реки Жолобной, должна быть построена канатная трелевочная установка, которая даст возможность ускорить работу, на 50—60 процентов сэкономить рабочую силу и втрое снизить себестоимость.

Нужно поторопиться с проведением в жизнь этих мероприятий.

В Гузерипле на узкоколейке скоро появятся, взамен старых кустарных вагонеток, недавно полученные новые четырехосные вагонетки большой грузопод'емности. Между тем, положение улучшится не намного — мотовоз остается старый, ему замены нет.

В замене мотовоза гузерипльцам должны помочь руководители строительства. Помощь руставцев нужна также и в других важных вопросах, в частности, в механизации погрузки леса и создании ремонтно-механической базы в Гузерипле, в ускорении проведения вербовки рабочей силы.

Т. СЕРГЕЕВА.

Северный Кавказ.
Хаджох—Гузерипль.

К работе Советско-американской комиссии по Корее

ПХЕНЬЯН, 22 июля. (ТАСС). На последних нескольких заседаниях Совместной Советско-американской комиссии по Корее обсуждался вопрос о партиях и общественных организациях Кореи, которые должны быть привлечены к консультации с Совместной комиссией по вопросу создания Временного корейского демократического правительства.

На этих заседаниях Совместной комиссии американская делегация заняла такую позицию, которая противоречит положениям Московского решения Трех Министров Иностранных Дел в декабре 1945 г. о Корее и договоренности между В. М. Молотовым и Д. Маршаллом об основах для возобновления работы Совместной комиссии.

По договоренности между В. М. Молотовым и Д. Маршаллом к консультации могут быть привлечены только те демократические партии и общественные организации Северной и Южной Кореи, которые полностью поддерживают Московское решение о Корее и которые после подписания декларации о поддержке Московского решения о Корее не будут разжигать или подстрекать активные выступления против работы Совместной комиссии или против союзных держав или против выполнения Московского решения.

Вопреки этому американская делегация продолжает настаивать на привлечении к консультации южнокорейских партий и организаций, входящих в специально созданный ими комитет борьбы против Московского решения о Корее под видом комитета борьбы против опеки и не желающих порвать с этим комитетом даже после подписания ими декларации о поддержке Московского решения о Корее.

Американская делегация представила также в Совместную комиссию большой список торговых фирм, учебных заведений, научно исследовательских учреждений, местных и провинциальных организаций, насчитывающих всего лишь по нескольку человек, и т. п., и настаивает на консультации с ними. В списке американской делегации фигурировали также и несуществующие организации. Во многих случаях количество членов в партиях и организациях, включенных американской делегацией в список для консультации, было указано в фантастически преувеличенных цифрах.

В целях оправдания своей позиции американская делегация, в нарушение своего соглашения с советской делегацией о публикации только совместных коммюнике о работе Советско-американской комиссии по Корее, опубликовала 17 июля свое одностороннее заявление.

В этом заявлении американская делегация, пространно толкуя о круге партий и организаций, подлежащих привлечению к консультации с Совместной комиссией, излагает свою позицию о привлечении к консультации необщественных групп и мелких организаций Южной Кореи, а также партий и организаций, входящих в комитет борьбы против Московского решения об опеке, несмотря на то, что они и после подписания декларации о полной поддержке Московского решения о Корее продолжают оставаться в указанном комитете. Далее американская делегация в своем заявлении пытается обвинить советскую делегацию в том, что советская делегация будто бы имеет намерение «использовать несанкционированное право вето с целью исключения отдельных корейских групп из консультации». Это заявление американской делегации является искажением позиции советской делегации в вопросе о привлечении к консультации и выяснении подлинного мнения демократических партий и общественных организаций Южной Кореи.

21 июля руководитель советской делегации в Совместной комиссии генерал Штыков провел пресс-конференцию с участием 54 представителей корейской и иностранной печати, где в ответ на одностороннее заявление американской делегации сделал следующее заявление.

Заявление тов. Штыкова

В связи с тем, что американская делегация отклонила предложение советской делегации об опубликовании совместного коммюнике о последних заседаниях Совместной комиссии и, в нарушение решений Совместной комиссии, опубликовала одностороннее сообщение по этому вопросу, советская делегация, в целях правильной информации общественного мнения о ходе работы Совместной комиссии, считает необходимым сделать следующее заявление.

На заседаниях Совместной комиссии 2 и 3 июля в городе Пхеньяне и 8, 9, 10 и 16 июля в городе Сеуле обсуждался вопрос о составлении списка демократических партий и общественных организаций, с которыми Совместная комиссия будет консультироваться.

Позиция советской делегации в этом вопросе сводится к тому, чтобы в точности выполнить Московское решение о Корее и договоренность, достигнутую между Министром Иностранных Дел СССР В. М. Молотовым и Государственным Секретарем США Д. Маршаллом.

Советская делегация стремилась и стремится к быстрейшему созданию в Корее, на основе Московского решения, действительно демократического правительства, выражающего волю корейского народа и способного отстаивать его интересы.

Консультация с корейскими демократическими партиями и общественными организациями является важным средством выяснения мнения корейского народа по вопросу, связанному с образованием Временного корейского демократического правительства, и поэтому советская делегация придает консультации важное значение.

Советская делегация установила, что среди партий и организаций Южной Кореи, подавших в Совместную комиссию заявления об участии в консультации, имеются организации, которые не являются общественными, а именно: торговые и промышленные компании, административные учреждения, учебные заведения и т. п. Среди подавших заявления имеются также филиалы центральных организаций и незначительные узкоместные организации, как, например, автомобильное общество района Есанру, молодежная организация улицы Анам в Сеуле, союз христианской молодежи уезда Лесу и другие. Было также установлено, что в представленном американской делегацией списке включены несуществующие организации, как, например, так называемый «Союз строительных и ремонтных рабочих Кореи», причем количество членов этого несуществующего союза обозначено в списке фантастической цифрой в 1 миллион 220 тысяч человек.

Советский представитель в подкомиссии № 1 выразил сомнение по поводу численности этой организации, указав, что она не может иметь такого количества членов, так как во всей Корее общее количество всех рабочих насчитывает менее одного миллиона человек. Позднее американский представитель в подкомиссии № 1 вынужден был признать, что в результате проверки установлено, что такой организации, как «Союз строительных и ремонтных рабочих Кореи», в действительности вообще не существует в Южной Корее.

Общее количество членов партий и организаций Южной Кореи, подавших заявления на консультацию, обозначено в списке, представленном американской делегацией, цифрой в 70 миллионов человек. Это означает, что каждый взрослый кореец, как мужчина, так и женщина, должен был бы состоять в восьми организациях, что следует признать абсурдом.

В список включены такие организации, как всеобщий рабочий союз независимости Великой Кореи, указавший количество членов более 1 миллиона человек, корейское общество гражданских инженеров и архитекторов, указавшее количество членов в 195.183 человека, и т. д., что вызывает серьезные сомнения в правильности сведений о количестве членов, указанных и другими партиями и организациями Южной Кореи.

Основываясь на Московском решении о Корее, а также на решении № 12 Совместной комиссии, которое предусматривает консультацию с корейскими партиями и общественными организациями только зонального масштаба, советская делегация предложила не включать в список для консультации необщественные и узкоместные мелкие организации как северной, так и южной зон Кореи. Советская делегация указала, что количество местных организаций как на севере, так и на юге Кореи очень велико и что если бы комиссия стала консультироваться со всеми этими группами и организациями, то это могло бы надолго затянуть и запутать ее работу.

Советская делегация предложила далее проверить те организации, количество членов которых вызывает сомнение.

В соответствии с договоренностью, достигнутой между В. М. Молотовым и Д. Маршаллом, Совместная комиссия должна консультироваться с теми демократическими партиями и общественными организациями, которые полностью поддерживают Московское решение о Корее и которые после подписания декларации о поддержке этого решения не подстрекают других к активным выступлениям против работы Совместной комиссии, или против одной из союзных держав, или против выполнения Московского решения, т. е. не ведут борьбы против Московского решения, против союзных стран или против Совместной комиссии.

Исходя из этого, советская делегация внесла предложение не привлекать к консультации партии и общественные организации, специально созданные для борьбы против Московского решения или входящие в организации, созданные для борьбы против Московского решения.

Советская делегация, в частности, настаивает на недопущении к консультации партий и общественных организаций, входящих в комитет борьбы против Московского решения об опеке.

После возобновления работы комиссии и даже после опубликования решения Совместной комиссии о порядке консультации этот комитет не только не прекратил, но, наоборот, усилил борьбу против Московского решения и Совместной комиссии, стремясь сорвать ее работу по созданию Временного корейского демократического правительства. Советская делегация заявила, что до тех пор, пока партии и организации, входящие в этот комитет, не заявят о своем выходе из комитета, они продолжают нести ответственность за его действия.

Советская делегация далее указала, заявил т. Штыков, что партии и организации, входящие в комитет борьбы против Московского решения об опеке, подписав декларацию, тем самым взяли на себя обязательство полностью поддерживать Московское решение о Корее. Вместе с тем, оставаясь членами этого комитета, указанные партии и организации оставляют свою подпись под программой комитета, ставящего своей задачей борьбу против Московского решения, и тем самым продолжают фактически участвовать в борьбе против Московского решения. Одно с другим несовместимо. Поэтому советская делегация заявила, что партии и общественные организации, подписавшие декларацию о поддержке Московского решения и входящие в то же время в комитет борьбы против Московского решения об опеке, могут быть допущены к консультации только в том случае, если они выйдут из этого комитета и прекратят борьбу против Московского решения и против Совместной комиссии.

Американская делегация отклонила эти предложения советской делегации. Позиция американской делегации в этом вопросе идет вразрез с Московским решением и с договоренностью между В. М. Молотовым и Д. Маршаллом об основах для возобновления работы Совместной комиссии.

Несмотря на то, что в Московском решении ясно сказано, что Совместная комиссия консультируется с корейскими демократическими партиями и общественными организациями, американская делегация включила в список для консультации все без разбора группы, общества и даже учреждения, подавшие заявления в комиссию, в том числе торговые и промышленные компании, административные учреждения, учебные заведения и другие необщественные организации, а также узкоместные и даже фиктивные, несуществующие организации.

Американская делегация утверждала, что если не допустить к консультации торговые и промышленные организации, в частности, торгово-промышленные палаты, то не следует допускать к консультации и рабочие профсоюзные организации.

Американская делегация фактически настаивает на том, чтобы комиссия консультировалась с любой группой и организацией, подавшей заявление, которую американская делегация односторонне считает желательным пригласить для консультации.

Высказываясь на словах за выполнение договоренности, достигнутой между Молотовым и Маршаллом, американская делегация отказывается применять эту договоренность на практике.

Далее т. Штыков в ответ на заявление американской делегации о том, что комитет борьбы против Московского решения об опеке якобы фактически перестал существовать, указал, что имеющиеся в распоряжении советской делегации данные расходятся с таким заявлением американской делегации, и предложил провести совместную проверку деятельности южнокорейских партий и организаций, входящих в комитет борьбы против Московского решения об опеке, из числа тех, которые подали заявление на участие в консультации. Американская делегация не согласилась с этим предложением.

Советская делегация,—сказал т. Штыков,—учитывая желание корейского народа иметь свое демократическое правительство, прилагала и прилагает все усилия к тому, чтобы достигнуть возможно скорее согласованного решения по вопросу о составлении списка демократических партий и общественных организаций, приглашаемых для консультации с Совместной комиссией, и вносила с этой целью ряд предложений, которые, однако, не были приняты американской делегацией.

Поскольку американская делегация ссылалась на то, что обвинения, пред'являемые партиям и организациям, входящим в комитет борьбы против опеки, не доказаны, советская делегация предлагала произвести совместную проверку фактов, представленных по этому вопросу советской делегацией.

Советская делегация предложила пригласить руководителей партий и общественных организаций, входящих в комитет борьбы против Московского решения об опеке, чтобы уточнить их позицию по отношению к Московскому решению о Корее и к Совместной комиссии. Однако и с этим предложением американская делегация не согласилась.

В целях ускорения работы комиссии,—указал т. Штыков,—советская делегация неоднократно предлагала не ожидать, пока будет составлен окончательный список всех партий и организаций для консультации, а начать немедленно консультацию с теми демократическими партиями и общественными организациями, в отношении консультации с которыми нет возражений ни со стороны советской, ни со стороны американской делегаций.

На заседании Совместной комиссии 10 июля советская делегация предложила включить в список для консультации демократические партии и общественные организации с заявленным количеством членов свыше 10.000 человек и поручить подкомиссии № 1 составить список таких партий и организаций.

При этом советская делегация высказалась за то, чтобы партии и общественные организации, которые не будут включены в список для консультации, если они пожелают что-либо добавить к представленным ими ранее письменным соображениям, имели возможность прислать своих представителей для устной консультации после окончания консультации с партиями и общественными организациями, включенными в список. Что касается партий и общественных организаций, входящих в комитет борьбы против опеки, то они могут быть привлечены к консультации только в том случае, если они выйдут из этого комитета и прекратят борьбу против Московского решения и против Совместной комиссии.

Американская делегация в ответ на это заявила, что она принимает, с некоторыми поправками, эти предложения советской делегации, за исключением пункта, в котором говорится о партиях и организациях, входящих в комитет борьбы против Московского решения об опеке.

Таким образом, указал в заключение т. Штыков, можно считать, что в отношении составления списка партий и общественных организаций для консультации остается несогласованным только вопрос о привлечении к консультации партий и общественных организаций, входящих в указанный комитет.

Советская делегация считает, что если делегации будут строго придерживаться Московского решения и договоренности между двумя министрами иностранных дел, то и этот вопрос может быть быстро и успешно разрешен.

Советская делегация, со своей стороны, заявил тов. Штыков, и впредь будет добиваться точного выполнения Московского решения о Корее и договоренности, достигнутой между В. М. Молотовым и Д. Маршаллом, и прилагать все усилия к тому, чтобы на этой основе было создано как можно скорее Временное корейское демократическое правительство, чего с таким нетерпением ожидает корейский народ.

Война в Индонезии

НЬЮ-ЙОРК, 24 июля. (ТАСС). Как передает корреспондент агентства Юнайтед пресс из Батавии, в индонезийских сообщениях говорится, что истребители и бомбардировщики американского производства подвергли сильной бомбардировке и обстреляли из пулеметов дороги и деревни между Салатигой и Джокьякартой.

В индонезийском коммюнике указывается, что упорные наземные бои продолжались в течение 15 часов вблизи Мантупа, южнее Сурабайи, причем исход этих боев пока еще не известен. Голландские военные корабли обстреляли прибрежный город Гресе, западнее Сурабайи.

В сообщении из Джокьякарты указывается, что голландские войска произвели новую высадку на южном побережье вблизи Лумаджанга.

В коммюнике республиканской армии указывается, что голландцы продвинулись на различных фронтах в некоторых случаях больше, чем они об этом об'явили сами. Представители Индонезийской республики обвиняют голландцев в использовании японских войск.

Как передает корреспондент агентства Ассошиэйтед пресс из Джокьякарты, в коммюнике республиканской армии сообщается о возросшей вчера активности голландской авиации в районе Бандунга.

Республиканское радио передало обращение лидера Восточной Явы Сутомо, призвавшего всех индонезийцев оказывать упорное сопротивление голландским войскам. Вице-председатель республиканского парламентского рабочего комитета Теджа Сукмана в своей речи по радио, произнесенной на голландском языке, обратился к голландскому парламенту с требованием прекратить войну.

НЬЮ-ЙОРК, 24 июля. (ТАСС). Как передает корреспондент агентства Ассошиэйтед пресс из Батавии, в переданном по радио коммюнике индонезийской армии говорится, что голландские войска в Восточной и Центральной Яве находятся в 12 милях от Маланга и продолжают наступление по направлению к Лавангу — в 12 милях севернее Маланга. В сообщениях из Джокьякарты говорится, что индонезийцы издали приказ о введении военного положения в городе.

ЛОНДОН, 24 июля. (ТАСС). Как передает корреспондент агентства Рейтер из Джокьякарты, в местных индонезийских кругах сообщили, что голландские войска заняли порт Пребалинга (Восточная Ява) и город Баньюванги. Голландцы высадили войска под прикрытием военных кораблей и авиации. В индонезийских кругах указывают, что республиканские войска упорно сопротивляются в непрекращающихся военных действиях в Восточной Яве, где голландцы имеют своей целью захватить важный рисовый район от Маланга до Баньюванги. Голландские войска при поддержке ста танков и бронеавтомобилей, достигшие Салатига в Центральной Яве, были вчера отбиты республиканцами после тяжелых боев.

Как сообщается, упорные бои шли вчера утром в районе Тунтанга, примерно в 6 милях северо-западнее Салатига. Полагают, что наступление голландских войск из Семаранга имеет своей целью захват столицы Индонезийской республики Джокьякарты.

По сообщению джокьякартского радио, вблизи стратегически важного города Салатига, расположенного на дороге, ведущей на Суракарту, в центре контролируемой республиканцами Явы, голландские войска используют против республиканцев танки и бронеавтомобили.

НЬЮ-ЙОРК, 24 июля. (ТАСС). Как передает батавский корреспондент агентства Ассошиэйтед пресс, индонезийское телеграфное агентство АНТАРА сообщило, что сегодня республиканские войска заняли в Восточной Яве город Моджокерто (в 30 милях к западу от Сурабайи).

В сообщении далее говорится, что индонезийские войска отбили передовые голландские части, угрожавшие Джокьякарте, и вновь заняли Салатига. Голландские войска отступили на 12 миль по направлению к Семарангу.

Как передает корреспондент агентства Юнайтед пресс из Батавии, в коммюнике индонезийской армии говорится, что в результате контратак республиканские войска заняли Семаранг и Леванг, расположенные в центре Восточной Явы. В коммюнике также сообщается, что голландские самолеты обстреляли из пулеметов населенные пункты на Западной Яве, а голландская артиллерия обстреляла в районе Северной Явы деревни Джатим и Уванг, выпустив по этим деревням 150 снарядов.

В коммюнике голландской армии говорится, что голландские войска вчера заняли порт Чербон (Северная Ява).

Обращение Шарифуддина

ЛОНДОН, 23 июля. (ТАСС). Как передает сингапурский корреспондент агентства Рейтер, вчера премьер - министр индонезийского республиканского правительства Шарифуддин в выступлении по радио в Джокьякарте обратился ко всем друзьям Индонезии в Индии, Китае, Европе, Америке и Австралии с призывом вмешаться «быстро и эффективно» в индонезийский конфликт. Прося народы мира прекратить дальнейшее кровопролитие, он заявил, что в настоящее время индонезийцы стоят перед лицом колониальной войны крупного масштаба, а не простых «полицейских мер», предпринятых будто бы для поддержания мира и безопасности. Целью нынешних военных действий голландцев является ни больше, ни меньше, как ликвидация республики в целом и восстановление старого колониального правления. «Если мир и безопасность, — сказал далее Шарифуддин, — должны быть восстановлены в Индонезии, с тем, чтобы торговля могла быть возобновлена как можно скорее, то эта война должна быть прекращена». Всякие попытки извне вмешаться в индонезийские дела «должны в принципе начаться с основного момента нынешнего конфликта, а именно с восстановления и признания республики де факто». Далее Шарифуддин заявил, что война в Индонезии не соответствует интересам мира и стабильности в Юго - Восточной Азии и во всем мире в целом.

Анализируя события после подписания Лингаджатского соглашения, Шарифуддин обвинил голландцев в нарушении этого соглашения, выразившемся в блокаде Явы и Суматры и содержании значительного числа голландских войск в оккупированных районах. Далее Шарифуддин указал, что, прежде чем занять твердую позицию в вопросе о совместных полицейских силах, республиканское правительство сделало значительные уступки.

Прения в голландском парламенте по вопросу о войне с Индонезией

ГААГА, 24 июля. (ТАСС). Вчера вечером в голландском парламенте развернулись бурные дебаты по вопросу о войне против индонезийского народа, развязанной правительством Беела.

С резкими обвинениями по адресу правительства выступил генеральный секретарь коммунистической партии депутат Пауль де Гроот. «Я, — заявил де Гроот, — обвиняю правительство в том, что оно начало войну без обсуждения этого вопроса в парламенте. Наше правительство не имело никаких оснований, чтобы начинать военные действия. Из месяца в месяц индонезийцы будут усиливать сопротивление, развертывая огромную партизанскую борьбу. Я убежден, что национальное движение победить нельзя».

Далее де Гроот подверг резкой критике поведение «партии труда» и призвал министров этой партии выйти из правительства Беела.

Де Гроот внес предложение об отмене решения правительства Беела и о немедленном прекращении военных действий на Яве и Суматре.

Член парламента Мейзенберг, резко критикуя правительство Беела, заявил: «От имени многих тысяч женщин Голландии я требую прекратить военные действия и вернуть наших солдат домой».

Член парламента Схоненберг, поддержав это требование, сказал: «Эта колониальная война затеяна кучкой реакционеров против нашего желания. Сейчас на полях боев погибают наши юноши. Их гонят на смерть. От имени всей трудящейся молодежи Голландии я требую прекращения военных действий».

Депутат от «партии труда» Недерхорст также выступил против политики правительства Беела, настаивая на прекращении войны.

Представители правых партий Ромме, Схалтен и Тиланос одобрили, однако, политику Беела, приветствуя действия голландских войск против Индонезийской республики.

Протест „Американского комитета борьбы за независимость Индонезии"

НЬЮ-ЙОРК, 24 июля. (ТАСС). «Американский комитет борьбы за независимость Индонезии» заявил о том, что он направил государственному секретарю США Маршаллу послание, требуя, чтобы государственный департамент выразил «протест против использования Голландией американского оружия, обученных американцами войск и американских займов в борьбе против Индонезийской республики, которую Соединенные Штаты признали де-факто». В послании содержится также требование, чтобы делегация Соединенных Штатов в организации Об'единенных наций представила просьбу Индонезии Совету Безопасности для принятия немедленного решения.

«Американский комитет борьбы за независимость Индонезии» направил также послание генеральному секретарю организации Об'единенных наций Трюгве Ли и членам Совета Безопасности, требуя немедленного рассмотрения вопроса о положении в Индонезии, представляющем «серьезную угрозу международной безопасности и праву на самоуправление». В послании говорится, что Голландия намерена «уничтожить в Индонезии жизнь, имущество и с трудом завоеванную свободу». Комитет обратился ко всем демократически настроенным американцам, профсоюзам и религиозным организациям, призывая их потребовать от государственного департамента обсуждения использования американских материалов против индонезийцев.

Выступление Тореза

ПАРИЖ, 24 июля. (ТАСС). Как сообщает агентство Франс пресс, генеральный секретарь коммунистической партии Франции Морис Торез, выступая вчера на завтраке, организованном ассоциацией англо-американской прессы в Париже, высказал сожаление от имени французов в отношении того, что «все более и более удаляются от правильного разрешения германской проблемы». Торез напомнил два основных принципа Потсдамского соглашения — из'ятие у Германии всего того, что могло бы ей позволить подготовить новую войну; помощь возрождению стран, опустошенных в результате войны, путем предоставления им собственности и технического оборудования, из'ятого у Германии. Торез сказал: «Народы, которые особенно пострадали в результате войны, рассчитывают на получение репараций и возлагают надежды на помощь их друзей и союзников, менее пострадавших от войны».

Касаясь «плана Маршалла», Торез напомнил, что он уже подчеркивал наличие в этом плане «опасных из'янов», ведущих «к ликвидации репараций и преследующих цель поставить Германию на одну доску с Францией и другими странами—жертвами гитлеровской агрессии». Наши опасения, продолжал Торез, по существу подтверждаются. Разве не заявляют, что «возобновление германского производства является краеугольным камнем плана восстановления Германии в рамках предложений Маршалла»? Торез указал, что предложения Маршалла вызывают у французов вполне понятное беспокойство: «Мы, прежде всего, заботимся о нашей национальной независимости, о полном национальном суверенитете нашего народа. И мы не можем забывать насущные требования нашей безопасности, наше право на репарации».

Ответы Бевина на вопросы о Греции

ЛОНДОН, 24 июля. (ТАСС). Вчера в палате общин депутат член компартии Пиратин спросил министра иностранных дел Бевина, не собирается ли он отозвать английскую полицейскую миссию из Греции, учитывая действия греческого правительства, выразившиеся в аресте без пред'явления обвинений тысяч профсоюзных деятелей, социалистов и коммунистов. Бевин ответил отрицательно.

Тогда Пиратин спросил, убежден ли Бевин в том, что полицейская миссия находится в Греции в полезных целях или же «просто для того, чтобы способствовать неоправданным арестам социалистов и профсоюзных деятелей». Бевин, отвечая на этот вопрос, назвал цели миссии «весьма полезными».

Отвечая на вопрос Пиратина, считает ли Бевин, что нынешнее наступление на левых и на рабочий класс Греции представляет собой полезную цель, Бевин утверждал, что греческое правительство «защищается» от коммунистической партии.

Лейборист Томас сказал, что в Греции всякий, кто выступает против правительства, повидимому, считается коммунистом. Это также напоминает нацистскую доктрину, хотя сегодня и обижаются, когда говоришь об этом.

Американская печать о положении в Греции

НЬЮ-ЙОРК, 23 июля. (ТАСС). Террор греческого правительства вызывает критику даже консервативной американской печати, которая ранее проявляла склонность одобрять репрессии греческих монархистов. Газета «Балтимор сан» осуждает греческое правительство за измышление о вторжении так называемой «интернациональной бригады» из Албании в Грецию и пишет, что это утверждение представляет собой попытку греческого правительства отвлечь внимание от «естественных результатов его собственной репрессивной политики». «Греческое правительство, — пишет далее газета, — придерживается политики репрессий по отношению ко всем своим политическим противникам. Такое правительство экстремистов едва ли является органом власти, способным восстановить политическое единство греческого народа..., далекое от возможности восстановить единство, греческое правительство открыто и скрыто питает возмущение... Коммунистическое руководство в Северной Греции ежедневно завоевывает себе сторонников среди патриотически настроенных греков, которые убеждены, что поддержка коммунистов является единственным возможным путем для сопротивления нынешнему правительству».

Подобно многим другим американским газетам, «Балтимор сан» считает необходимым произвести «реорганизацию» и «чистку» обанкротившегося греческого правительства.

Газета «Пост диспетч» также высмеивает измышления греческого правительства о мифической «интернациональной бригаде».

Газета «Чикаго сан», касаясь массовых арестов в Афинах, отмечает, что Соединенные Штаты «несут неизбежную ответственность за действия греческого правительства». Газета критикует государственный департамент за то, что, являясь «опорой греческого правительства», американское правительство в глазах общественного мнения связало себя с «террористическими методами подавления политической оппозиции».

Как проводятся тиражи выигрышей

Читатели «Зари Востока»—Беридзе, Гогуа, Татевосова, Кульчинский обратились в редакцию с просьбой раз'яснить технику проведения тиражей выигрышей по государственным займам.

Мы помещаем раз'яснение Управления Гострудсберкасс и госкредита Грузинской ССР по этому вопросу.

* * *

Будучи важным источником финансирования народного хозяйства, советские займы в то же время дают трудящимся большие материальные выгоды в виде выигрышей и процентов. Только в 1946 году в Грузинской ССР было выплачено выигрышей на сумму 79 миллионов рублей, а за 6 месяцев 1947 года—74.280 тысяч рублей.

Тиражи выигрышей проводятся в установленные сроки, по календарному плану, утверждаемому Министерством финансов СССР. В 1947 году должно быть проведено 40 тиражей выигрышей и один тираж погашения—по Государственному Военному Займу 1942 года.

Какова техника проведения тиража выигрышей?

Для проведения тиража применяются билеты четырех видов, вкладываемые в отдельные тиражные колеса. В первое колесо вкладываются билеты с обозначением количества и размера выигрышей. На каждом из этих билетов указывается выигрыш для 50 номеров облигаций. Например, по условиям военных займов, в каждом тираже должно быть разыграно на каждый разряд займа: 1 выигрыш в 50.000 руб., 2 выигрыша по 25.000 руб., 5 выигрышей по 10.000 руб., 10 выигрышей по 5.000 руб., 100 выигрышей по 1.000 руб. и т. д. Поэтому в первое тиражное колесо вкладывается один билет с текстом «1 выигрыш в 50.000 руб. и 49 выигрышей по 200 руб.», два билета с текстом «1 выигрыш в 25.000 руб. и 49 выигрышей по 200 руб.», пять билетов с текстом «1 выигрыш в 10.000 руб. и 49 выигрышей по 200 руб.» и т. д.

Во второе и третье колеса вкладываются билеты с цифрами, из которых складывается номер выигравшей серии. При этом во второе колесо вкладывается 20 билетов с числами, которые соответствуют тысячам серий данного займа. Например—Второй Военный Заем выпущен в сериях с номерами 20.001 по 39.999. Следовательно, во второе колесо вкладываются билеты с цифрами от «20» до «39» включительно. В третье колесо вкладывается 1.000 билетов с числами от «000» до «999» включительно. Номер выигравшей серии получается путем соединения цифр, указанных на билетах, вынутых одновременно из второго и третьего колес.

В четвертое колесо вкладывается 50 билетов с числами от «01» до «50», которые обозначают номера облигаций, на которые выпали крупные выигрыши.

Чтобы установить, на какой номер облигации из 50-ти выпал крупный выигрыш, вынимается билет из четвертого колеса. Положим, из четвертого колеса вынут билет с цифрой 28. Это означает, что в данном случае крупный выигрыш выпал на облигацию номер 28 выигравшей серии. В случае, если из первого колеса вынут билет с текстом «50 выигрышей по 500 руб.» или «50 выигрышей по 200 руб.», из четвертого колеса билет не вынимается.

Вынутые номера немедленно оглашаются председателем тиражной комиссии и записываются несколькими членами тиражной комиссии в специальные ведомости.

Все билеты из тиражных колес вынимаются детьми дошкольного возраста.

После каждого тиража билеты изымаются из колес, опечатываются и хранятся в специальных сейфах. Тиражные колеса также опечатываются и находятся под охраной.

Тиражи проводятся в Москве и в крупных промышленных центрах страны.

Очередной 8-й тираж выигрышей по Второму Государственному Военному Займу будет проведен 26—27 июля этого года в Уфе. 23—24 августа в Ереване будет проведен 10-й тираж выигрышей и 1-й тираж погашения Военного Займа 1942 года. 13—14 сентября во Львове состоится 4-й тираж выигрышей Четвертого Военного Займа, 6-й тираж выигрышей Третьего Военного Займа будет проведен 11—12 октября в Челябинске, а 2-й тираж выигрышей Займа Восстановления и Развития Народного Хозяйства СССР 22—23 ноября в Одессе.

ШАХМАТЫ

Всесоюзный турнир кандидатов в мастера

В шестом туре внимание зрителей привлекла партия одного из лидеров турнира Солманиса против Мучника. В испанской партии белые получили лучшую позицию, но затем допустили ошибку и попали в тяжелое положение. Черные получили грозные проходные пешки, и судьба партии, казалось, была решена. Однако в наступившем цейтноте Мучник напутал, растерял все свое преимущество и, в конце концов, проиграл.

После острой борьбы Благидзе в хорошем стиле выиграл у Гонгадзе.

Гиоргадзе разыграл против Шишова королевский гамбит и для усиления атаки пожертвовал еще одну пешку. В возникшей в миттельшпиле сложной позиции Шишов допустил при размене ошибку, потерял фигуру и вынужден был сдаться.

В партии Левитас—Алексеев последнему удалось создать сильную атаку, которая последовательно была доведена до выигрыша.

На остальных четырех досках игра не была закончена. Партии Щербаков—Петросян и Пирцхалава—Липницкий отложены в приблизительно равном положении. У Буслаева выигранный эндшпиль против Айрапетова, у Александрова — качество против Тер-Погосова.

В одной из партий, пропущенных в предыдущих турах, Шишов добился победы над Алексеевым.

После шести туров впереди Солманис—5½ очков, Петросян—4½ очка и 1 неоконченная и Благидзе—4½ очка.

ТБИЛИСИ

ГОРОДСКАЯ ХРОНИКА

Тбилиси. На Пушкинской улице. Фото В. Тархова.

Туристы в Тбилиси

Ежедневно в Тбилиси через Дзау-Джикау и с других направлений прибывают группы туристов.

Тбилисский Дом туриста за короткое время принял около 750 туристов, в большинстве — москвичей.

В Тбилиси туристы знакомятся с историческими местами, связанными с жизнью и революционной деятельностью великого **Сталина**, и затем выезжают в Гори, чтобы осмотреть домик, в котором родился и провел детские годы товарищ **Сталин**.

Ремонт ломбарда

Начались работы по капитальному ремонту здания тбилисского ломбарда.

Пока работы идут в подвальном этаже здания, ломбард продолжает работать. Когда начнется ремонт в операционных залах, операции будут временно прекращены.

На ремонт здания, который продлится до сентября, ассигновано 288 тыс. руб.

Сейчас оборудуется помещение для временного хранения вещей, которые будут находиться там до окончания ремонта.

ПО ГОРОДУ

● НА ХЛЕБОЗАВОДЕ № 2 для увеличения выпечки хлеба удлинены поды печей. Это рационализаторское мероприятие увеличило на 8 процентов количество выпекаемого ежедневно хлеба.

● НАЧАЛИСЬ выпускные экзамены в ремесленных училищах города. Училищами уже выпущено 700 человек.

СЕГОДНЯ В ТЕАТРАХ, ПАРКАХ И КИНО

Летний театр Грузфилармонии—джаз Армении; летний парк Дома офицера ЗакВО—концерт симфонического оркестра Грузии.

В КИНОТЕАТРАХ: им. Руставели — «Весна»; «Октябрь»—«Центр нападения»; «Амирани» в зимн. и летн. помещениях—«Весна»; «Комсомолец» в зимн. и летн. помещениях—«Где моя дочь?»; «Спартак» — «Анаит»; им. 26 комиссаров в зимн. помещ.—«Где моя дочь?», в летн. помещ.—«Анаит»; «Колхозник»—«Золушка»; театр кинохроники—«Звериной тропой»; парк культуры и отдыха (плато фуникулера)—«Старинный водевиль».

Кондитерский комбинат

В Дидубе началась подготовка к строительству одного из крупнейших пищевых предприятий республики — Тбилисского кондитерского комбината.

Комбинат будет иметь ряд цехов, оборудованных машинами для выпуска высококачественной карамели, бисквитных и галетных изделий, печения и т. д. Кроме того, комбинат будет иметь большие расфасовочные цехи.

Мощность комбината—12,5 тысячи тонн продукции в год. Проектная стоимость строительства—14 миллионов рублей. Большая часть оборудования для цехов комбината уже находится на месте.

Новый метод обработки подошвы

На-днях группа рабочих, инженеров и техников обувных предприятий Тбилиси выехала в Ленинград на фабрику «Скороход» для изучения нового метода обработки резиновой подошвы путем горячей вулканизации.

Новый метод заметно ускоряет производственные процессы, повышает качество и улучшает внешний вид обуви.

Сейчас на Тбилисской обувной фабрике № 1 ведутся подготовка и оборудование нового цеха, в котором будет производиться обработка резиновой подошвы путем горячей вулканизации.

ПРОГРАММА РАДИОПЕРЕДАЧ ГРУЗИНСКОГО РАДИОКОМИТЕТА

на 26 июля

По радиостанциям на волнах 1154 и 49,59 метра и по городской трансляционной сети

17.20—симфонический концерт. 18.20—концерт оперной музыки. 19.15—концерт в исполнении хора Грузинского радиокомитета под управлением Хаханашвили. 20.45—беседа: «Шестой с'езд большевистской партии». 21.05—литературно-музыкальная передача, посвященная творчеству Важа Пшавела. 21.40—монтаж оперетты «Принцесса цирка» Кальмана.

Зам. ответственного редактора
А. С. ХМЕЛЬНИЦКИЙ.

Доклады и лекции

★ Сегодня, в 9 часов вечера, в городском парткабинете им. Л. Кецховели ТК КП(б) Грузии для пропагандистов кружков по изучению истории ВКП(б) состоится семинарское занятие на тему: «Работа В. И. Ленина «Империализм, как высшая стадия капитализма». Лекторы: на груз. яз.—доцент В. Бахтадзе, на русском языке—проф. Азатян.

★ 27 июля, в 7 час. 30 мин. вечера, в парке культуры и отдыха имени Сталина (плато фуникулера) состоится доклад А. Н. Стукань на тему: «Военно-Морской Флот СССР». Вход свободный.

ГРУЗИНСКАЯ ГОС. ФИЛАРМОНИЯ
Летний театр и сад
(Плехановский пр., 123)
Суббота, 26, и воскресенье, 27 июля,
БОЛЬШОЙ ВЕЧЕР-ГУЛЯНЬЕ
в ознаменование
Дня Военно-Морского Флота.
Летний театр
Государственный джаз Армении
(по обновленной программе)
п/р засл. деятеля искусств композитора
А. Айвазяна.
Участвуют все солисты джаза.
Открытая эстрада
Эстрадный вечер
Участвуют:
Э. Апхаидзе—нар. арт. респ.
Вокальный октет
п/р композитора В. Цагарейшвили
и солисты Грузинской гос. филармонии.
Подробности в афишах.
Начало в 9 часов вечера.
Билеты продаются.
Вход на открытую эстраду по входным билетам сада.
В саду играет духовой оркестр.

ГРУЗРЫБТРЕСТУ
Министерства рыбной промышленности западных районов СССР
ТРЕБУЮТСЯ СРОЧНО
для работы на предприятиях в Тбилиси и районах:
старшие бухгалтеры с самостоятельным балансом, бухгалтер-ревизор, бухгалтеры и картотетчики со стажем.
В районах обеспечиваются жилплощадью. Снабжение через Рыбкооп.
Обращаться ежедневно с 10 час. утра до 4 час. дня, по адресу: г. Тбилиси, Плехановский пр., № 75.
Грузрыбтрест.

Ш. Джапаридзе, Ш. Гвасалия, Н. Простосердов, Р. Давидов, А. Джишашвили, М. Сафразьян, Л. Мтварадзе, Н. Середа, С. Заргарян, Е. Бебутова, Д. Джавахишвили, Т. Гараканидзе, Р. Азарян, А. Кавтарадзе, Г. Цаава, А. Ахобадзе извещают о смерти Екатерины Константиновны Джанелидзе.

А. М. Зоделава с детьми извещают о смерти отца и дедушки Алексея Георгиевича Берадзе. Похороны 27 июля с. г.

Парк культуры и отдыха им. Сталина
(плато фуникулера)
В воскресенье, 27 июля,
БОЛЬШОЕ ГУЛЯНЬЕ,
посвященное
Всесоюзному Дню Военно-Морского Флота
На эстраде:
ДЖАЗ
п/р и при участии Джано Багратиони.
Начало в 9 час. 15 мин. вечера.
В лекционном зале — доклад старш. лейт. А. Н. Стукань: «Военно-Морской Флот СССР».
Начало в 7 час. 30 мин. веч.
В парке разнообразные развлечения, аттракционы.
Утром — детское гулянье.

Гр. ПОПОВА Арусяк Григорьевна, проживающая по ул. Давиташвили, № 16, возбуждает дело о разводе с гр. ПОПОВЫМ Никитой Константиновичем, проживающим там же. Дело подлежит рассмотрению в нарсуде 2-го участка района им. Берия гор. Тбилиси.

Гр. АЗИКОВА Елена Ивановна, проживающая по 7-му Дидубийскому переулку, № 6, возбуждает дело о разводе с гр. БАХЧАЛОВЫМ Александром Федоровичем, проживающим по тупику 1-го Мая, № 2. Дело подлежит рассмотрению в нарсуде 1-го участка района им. Кирова гор. Тбилиси.

Гр. МАМЕДОВ Гамид Аляскерович, проживающий по Татарскому переулку, 40, возбуждает дело о разводе с гр. ШАХАБИ МАРЗИЯ Аскер Кзы. Дело подлежит рассмотрению в нарсуде 2-го участка Кировского района гор. Тбилиси.

Е. М. Павленко извещает о смерти дочери Лили Павленко. Гражд. паних. 26 июля, в 8 часов вечера, на кв. — Плехановский пр., 177. Вынос 27 июля, в 5 часов вечера.

Ч. Е. Ананиашвили с семьей, С. Мамаладзе, А. Гигошвили извещают о смерти сестры и тети Софии Гачечиладзе. Вынос 27 июля, в 5 часов вечера, из кв.—ул. Кучишвили, 1.

Мать и сестра извещают, что 27 июля, в 5 часов вечера, на Кукийском кладбище, на могиле Арчила Григорьевича Шелия состоится гражд. панихида.

Коллектив сотрудников Грузпищепроекта извещает о смерти Александра Димитриевича Гедеванишвили. Вынос 26 июля, в 6 часов вечера, из кв.—Белинская ул., 20, на кладбище в Ваке.

М. Г. Гедеванишвили с детьми извещает о смерти мужа Александра Димитриевича Гедеванишвили. Вынос 26 июля, в 6 часов вечера, из кв.—Белинская ул., 20, на кладбище в Ваке.

М. и В. Дьяченко с семьей, В. А. Дьяченко с сыном извещают о смерти сына, брата и мужа, футболиста команды ЦДКА Александра Васильевича Дьяченко. Гражд. паних. 26 июля, в 7 часов вечера, на кв.—ул. Чхиквадзе, 36 (Ленрайон). Вынос 27 июля, в 4 часа дня, на Кукийское кладбище.

АДРЕС РЕДАКЦИИ и ИЗДАТЕЛЬСТВА: Тбилиси, пр. Руставели, 42. ТЕЛЕФОНЫ: зам. отв. редактора—3-18-04, отв. секретарь—3-17-06, секретариат—3-11-22. ОТДЕЛЫ: партийной жизни—3-59-65, пропаганды—3-17-44, советского строительства—3-14-82, иностранной информации—3-17-44, промышленности и транспорта—3-63-28, сельскохозяйственный—3-19-49, внутренней информации—3-30-61, писем—3-12-83, корреспондентской сети—3-63-28, культуры и быта—3-16-27. Издательство—3-22-63. Прием об'явлений—3-18-02. Бухгалтерия—3-64-42. Директор типографии—3-16-70. Техническая часть—3-11-28.

Тираж 70.000. Типография «Заря Востока» им. А. Ф. Мясникова Управления по делам полиграфии и издательств при Совете Министров Грузинской ССР. УЭ01406