ПРОЛЕТАРИИ ВСЕХ СТРАН, СОЕДИНЯЙТЕСЬ!

# ЗАРЯ ВОСТОКА

ГОД ИЗДАНИЯ 26-й

„ზარია ვოსტოკა"- საქართველოს კ.პ.(ბ) თბილისის კომიტეტის ორგანო
ОРГАН ЦЕНТРАЛЬНОГО и ТБИЛИССКОГО КОМИТЕТОВ КП(б) ГРУЗИИ

№ 98 (7249) Воскресенье, 16 мая 1948 г. Цена 20 к.

# По Советскому Союзу

## Новаторы—огромная сила

Вчера на предприятиях Тбилиси закончился двухмесячник сбора и реализации предложений изобретателей и рационализаторов. Это было мероприятие большой важности, непосредственно связанное с борьбой за выполнение послевоенной сталинской пятилетки в четыре года. Двухмесячник внес большое оживление в руководство изобретателями и рационализаторами, способствовал новому творческому под'ему в работе новаторов производства.

Полные итоги двухмесячника будут подведены в ближайшие дни. Но уже предварительные данные говорят о том, что он увенчался серьезным успехом. Поступило свыше тысячи ценных предложений. Сотни из них были рассмотрены и внедрены в производство уже в ходе самого двухмесячника. Общая годовая экономия в результате осуществления принятых предложений превышает миллион рублей. Рассмотрение многих предложений продолжается, и нет сомнения, что, принятые и внедренные в производство, они помогут сберечь государству еще не одну сотню тысяч рублей.

Среди предложений, поступивших в ходе двухмесячника, есть немало дающих исключительно ценный экономический эффект. Есть предложения меньшего масштаба, местного значения, нередко касающиеся только одного агрегата, одного станка. Но все предложения — большие и «малые» — одинаково служат одной задаче, направлены в одну цель. Они помогают предприятиям лучше, полнее, шире использовать богатые производственные резервы, обеспечить рентабельность производства, внедрение передовой технологии. Они способствуют успешному выполнению принятых обязательств о завершении послевоенной пятилетки в четыре года.

Правильно поступили те предприятия, которые составили специальные темники, сосредоточили внимание изобретателей и рационализаторов на решающих вопросах данного производства. Такая четкость и конкретность в сочетании с действенным руководством партийных и хозяйственных организаций обеспечили на этих предприятиях особенный успех двухмесячника.

На станкостроительном заводе им. Кирова перед новаторами производства были выдвинуты задачи, связанные с экономией дефицитных материалов, упрощением и улучшением технологии металлообработки, снижением трудоемкости производства станков. Десятки предложений, поступивших в ходе двухмесячника, сыграли важную роль в том, что завод перестал теперь быть убыточным предприятием и полностью перешел на рентабельную работу. Только премий за принятые предложения в течение двухмесячника на заводе было выплачено несколько тысяч рублей.

На заводе сельскохозяйственных машин поступило свыше 30 предложений — больше, чем за весь прошлый год. Благодаря под'ему технико-рационализаторской работы завод значительно перевыполнил 4-месячный план. Сейчас между его цехами развернулось соревнование за выполнение годового плана к 31-й годовщине Великого Октября.

Инициаторами проведения двухмесячника были металлообрабатывающие предприятия. Но серьезно оживилась работа рационализаторов и изобретателей и на предприятиях легкой, текстильной и пищевой промышленности. Здесь предложения новаторов производства содействовали увеличению выпуска и улучшению качества товаров широкого потребления. На трикотажно-прядильном комбинате число рационализаторов с 30—35 возросло до 50. На шелкоткацкой фабрике экономия в результате внедрения принятых предложений составила уже свыше 20.000 рублей. На обувной фабрике № 2, кожевенном заводе № 1 и других предприятиях легкой промышленности приняты предложения, значительно улучшающие качество продукции и внешней ее отделки.

Двухмесячник показал, как богаты кадрами новаторов производства предприятия Тбилиси и каких замечательных результатов можно достигнуть, если привести эту огромную силу в движение. Без помощи изобретателей и рационализаторов нельзя сейчас руководить предприятиями. Хозяйственники, командиры производства обязаны опираться на помощь новаторов производства, будить их творческую мысль, ставить перед ними конкретные задачи, чутко относиться к их работе.

Двухмесячник закончился, но руководство новаторами производства, помощь им должны быть усилены. Ошибаются те, кто думает, что изобретателями и рационализаторами можно руководить кампанейски. Надо использовать успех двухмесячника для того, чтобы еще лучше, регулярнее, повседневно ширить технико-рационализаторскую работу на предприятиях, направлять творчество новаторов на решение новых задач. Таких задач немало. Они касаются и механизации трудоемких процессов, и рентабельности производства, и качества, и удешевления продукции. Надо, чтобы ни одно предложение, поступившее в ходе двухмесячника, не осталось неразобранным, чтобы итоги двухмесячника были широко обсуждены на предприятиях, чтобы работа лучших новаторов производства была широко популяризирована партийными, хозяйственными и профсоюзными организациями.

По примеру предприятий Тбилиси двухмесячники и месячники сбора и реализации предложений изобретателей и рационализаторов проводят сейчас предприятия и других городов и отраслей промышленности Грузии. Так, двухмесячник и конкурс на лучшее предложение проводятся в угольной промышленности республики, где также сейчас наблюдается под'ем работы новаторов производства. Все эти начинания заслуживают широкого распространения.

Широкие смотры рационализаторско-изобретательской работы явятся для предприятий крепким подспорьем в борьбе за досрочное выполнение планов 1948 года, за успешное завершение послевоенной сталинской пятилетки в четыре года.

## На Украине поднято более трети паров

КИЕВ, 14 мая. (ТАСС). План под'ема паров по республике выполнен более чем на 38 процентов. К 10 мая вспахана в два с лишним раза большая площадь, чем в прошлом году. Впереди идут колхозы и МТС Херсонской области, вспахавшие около 75 процентов запланированной площади, и Запорожской — 64 процента. Передовые МТС Украины развертывают культивацию паров.

## Новые комбайны к уборке урожая

СТАВРОПОЛЬ, 14 мая. (ТАСС). Из Алтая, Ростова-на-Дону и Саратова в машинно-тракторные станции края прибывают комбайны. За последние недели их получено 400 штук. Кроме того, поступили десятки лобогреек и жаток. Почти все машины направляются в зерновые районы степной полосы.

Первая партия самоходных комбайнов доставлена в Темижбекский, Ставропольский и Росшеватский зерносовхозы.

## Правила приема в высшие учебные заведения

Министерство высшего образования СССР утвердило правила приема в вузы на 1948-49 учебный год.

Поступающие в высшие учебные заведения подвергаются приемным экзаменам в зависимости от специальности вуза, а поступающие в университеты экзаменуются также по одному из иностранных языков —английскому, французскому или немецкому. Как и в прошлые годы, лица, награжденные по окончании средней школы золотыми или серебряными медалями, зачисляются в высшие учебные заведения без приемных экзаменов.

Заявления о зачислении в высшие учебные заведения принимаются с 20 июня по 31 июля. Приемные экзамены с 1 по 20 августа. (ТАСС).

## Фирменные магазины Министерства

Министерство машиностроения и приборостроения СССР решило открыть в 25 крупнейших городах страны фирменные магазины. В них покупатели найдут богатый ассортимент часов, швейных машин, лабораторных приборов.

Первые пять таких магазинов уже начали торговлю в Ленинграде, Киеве, Минске, Риге и Свердловске.

В ближайшее время фирменные магазины Министерства открываются в Москве, Баку, Ташкенте, Тбилиси, Одессе, Харькове, Ростове-на-Дону, Львове, Новосибирске и Хабаровске. (ТАСС).

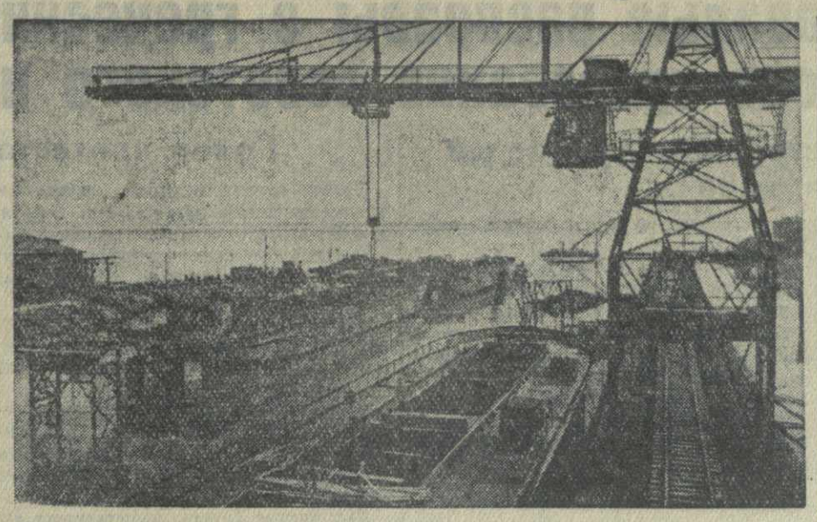

Горький. Судостроители завода «Красное Сормово» закончили сборку нескольких сухогрузных речных теплоходов и буксиров. Их сборка производилась скоростным методом. Корпуса теплоходов были построены за 20—40 дней, а до войны они строились по 6—8 месяцев. Корпуса буксирных пароходов собраны за 9—15 дней вместо 4 месяцев. 18 апреля была взорвана перемычка судоямы и на воду всплыла новая волжская флотилия, созданная сормовичами. На снимке: общий вид судоямы завода с всплывшими судами. Фото П. Вознесенского. Фотохроника ТАСС.

## Генеральный план восстановления села Тарутино

КАЛУГА, 13 мая. (ТАСС). Архитектурное управление Калужского областного Совета депутатов трудящихся утвердило генеральный план восстановления исторического села Тарутино, расположенного на старой Калужской дороге, на живописных берегах реки Нера. В 1812 году в этом месте русские войска под предводительством М. И. Кутузова нанесли первое поражение армии Наполеона.

Прося сохранить для потомства исторические укрепления Тарутинского лагеря, Кутузов писал:

«...Пускай в позднейшие времена будут они для россиян священными памятниками их мужества; пускай наши потомки, смотря на них, будут воспламеняться огнем соревнования и с восхищением говорить: «Вот место, на котором гордость хищников пала перед неустрашимостью сынов отечества».

Народ свято сохранил завет великого полководца. В 1834 году тарутинские крестьяне на свои средства воздвигли на месте одной из кутузовских батарей величественный монумент, увенчанный орлом. Надпись на памятнике гласит: «На сем месте российское воинство, предводительствуемое фельдмаршалом Кутузовым, укрепившись, спасло Россию и Европу».

130 лет спустя, зимой 1941 года, советские воины, вдохновляемые подвигами своих великих предков, остановили под Тарутиным нашествие немецко-фашистских захватчиков, рвавшихся к Москве.

После войны тарутинцы назвали свой возрожденный колхоз именем отважного земляка — партизана Героя Советского Союза М. А. Гурьянова.

Немецко-фашистские захватчики почти разрушили село Тарутино. Здесь осталась только девятая часть жилых домов, а вместо улиц с тенистыми аллеями — заросшие бурьяном пустыри.

После войны было немало сделано для восстановления этого исторического места. По генеральному плану, составленному архитекторами Государственного института проектирования Якушевой и Меркуловым и одобренному колхозниками, село станет еще краше, чем до войны. Кроме большого количества жилых и производственных построек намечено соорудить новую школу, клуб, гостиницу, комбинат бытового обслуживания, медицинский пункт. На центральной площади около парка запроектирована постройка здания для филиала Исторического музея. Электрифицированное и радиофицированное село украсится фруктовыми садами.

## Двойная ротационная машина

ЩЕРБАКОВ (ЯРОСЛАВСКАЯ ОБЛАСТЬ). 14 мая. (ТАСС). На Щербаковском заводе полиграфического оборудования началось серийное производство двойных газетных ротаций марки «ДР». Первые два опытных образца изготовлены в апреле— на полтора месяца раньше срока. Они предназначены для типографий газет «Известия» и «Московский большевик».

Двойная ротация отличается многими усовершенствованиями. Управлять ею можно с любого рабочего места. В час она печатает 40 тысяч экземпляров четырехстраничных газет — вдвое больше, чем так называемая областная ротация.

В текущем году будет выпущена первая партия таких машин.

## „Механический плотник"

ЛЕНИНГРАД, 14 мая. (ТАСС). «Механический плотник»—так называется установка, сконструированная начальником модельного цеха Кировского завода инженером М. И. Варшавским. Она предназначена для изготовления срубов бревенчатых домов и других построек и имеет большое народнохозяйственное значение.

— Изобретенная мною установка,—сообщил корреспонденту ТАСС тов. Варшавский,—является новшеством в строительном деле, она целиком устраняет ручной труд плотников. На установке одновременно производится механическое отпиливание горбыля бревна, производятся нарезка шипов для сборки углов сруба и другие операции. Чтобы изготовить бревенчатый сруб из 16 винтов, четыре квалифицированных плотника должны затратить 17—20 дней. «Механический плотник», обслуживаемый двумя рабочими, выполняет эту работу за 10 часов. Вместе с тем достигается значительная экономия материалов.

«Механический плотник» весьма несложен и может быть изготовлен на любом заводе. Первая наша установка сделана двумя рабочими в течение месяца. Она легко может быть переброшена непосредственно на место работы.

На Кировском заводе уже начал действовать «механический плотник». Собран сруб первого дома, состоящего из трех комнат общей площадью в 36 квадратных метров.

## Передвижная электростанция для лесозаготовок

ВОТКИНСК (УДМУРТСКАЯ АССР), 14 мая. (ТАСС). Воткинский машиностроительный завод изготовил опытный образец передвижной электростанции для лесозаготовок.

Новая электростанция работает на древесных отходах, торфе и других видах местного топлива. Конструкция ее проста.

В ближайшее время завод приступит к серийному выпуску таких электростанций.

# СЕГОДНЯ НА СТРОЙКАХ И ПРЕДПРИЯТИЯХ ГРУЗИИ

## Годовой план—к 31-й годовщине Октября

Коллектив Тбилисского завода сельскохозяйственных машин активно участвовал в предмайском соревновании.

4-месячный план был значительно перевыполнен. Среди стахановцев завода с новой силой развернулась борьба за досрочное выполнение годовых и пятилетних норм. Кузнец М. Оганезов, например, взял обязательство выполнить в 1948 г. четыре годовых нормы и вызвал на соревнование кузнеца завода имени 26 комиссаров В. Кордзадзе. Слесарь Ш. Усупашвили дал слово выполнить за год трехлетнюю норму и вызвал на соревнование слесаря Г. Сиграшвили. Токарь И. Арабидзе, решив соревноваться с токарем Я. Рижамадзе, обязался дать 2½ годовых нормы.

Еще в предмайские дни, опираясь на свои успехи, коллективы передовых цехов завода заявили о своем стремлении выполнить годовой план к 31-й годовщине Октября. Инициаторами этого начинания явились штамповочный и токарный цехи. По примеру прошлого года здесь разработали мероприятия, выполнение которых позволит успешно осуществить принятое обязательство. В штамповочном цехе уже взяты темпы, необходимые для того, чтобы выполнить годовой план к 7 ноября.

Значительно перевыполняют задания токарный, инструментальный, кузнечный и литейный цехи завода. Поддержав инициативу передовиков, все цехи сейчас оспаривают право первыми завершить годовой план к 31-й годовщине Октября.

## Решающая пора на стройке электровозоремонтного завода

На стройке Тбилисского электровозоремонтного завода наступила самая горячая пора. В течение летних месяцев строители должны выполнить основную часть своих работ. В первую очередь необходимо закончить сооружение главного об'екта завода — локомотивного комбината.

Сейчас в локомотивном комбинате работы идут полным ходом. Бригады строителей — плотников Г. Алтунина, бетонщиков В. Майсуразде и монтажников Б. Тихмановского вырабатывают за смену до полутора норм. Апрельский план выполнен строительством на 110 процентов. Строители заканчивают перекрытие здания комбината, после чего начнется монтаж оборудования.

Заготовительные и подсобные цехи завода — кузнечный, литейный, парокотельная, кислородная станция и электроподстанция, размещенные в отдельных выстроенных корпусах завода, — уже готовы к монтажу. Инструментальный цех вступил в строй. В июне будет пущено медиолитейное отделение литейного цеха.

На обширной площадке завода уложено 11 километров железнодорожных путей, 9 километров канализационных и водопроводных труб.

Решающим участком строительных работ является и сооружение рабочего городка. Здесь будут и пятиэтажные здания и дома-коттеджи, клуб, баня, магазин, пекарня. Часть домов уже сдана под жилье.

Тбилисский электровозоремонтный завод войдет в систему Центрального управления электрификации Министерства путей сообщения. Он явится крупнейшей производственно - технической и ремонтной базой дорог Кавказского железнодорожного округа и частично Сталинской железной дороги.

Заготовительные цехи завода будут снабжать Закавказскую железную дорогу литьем и кузнечными поковками.

## Свыше 500 тысяч рублей прибыли

ТЕЛАВИ. (Наш корр.). Самым важным итогом прошедших четырех месяцев 1948 года на Телавской шелкомотальной фабрике явилось значительное улучшение качества продукции. Это—результат усиления технического руководства в цехах, повышения квалификации рабочих кадров, развертывания социалистического соревнования.

Разработан и с успехом применяется новый технологический режим обработки коконов. В первом квартале текущего года прошли подготовку в об'еме технического минимума 53 процента общего состава рабочих. Многое сделала для распространения стахановских методов работы школа стахановского опыта. Если в прошлом году на фабрике было 150 стахановцев, то в этом году их число возросло до 200 человек.

Рост производительности труда, повышение качества продукции помогли фабрике перейти к рентабельной работе. За 1 квартал она дала государству чистую прибыль в размере 551 тысячи рублей.

Борясь за выполнение своих предмайских обязательств, коллектив фабрики завершил 4-месячный план к 24 апреля. Ряд передовых работниц в предмайские дни перешел с двух станков на обслуживание трех станков. Среди новых трехстаночниц—М. Парсегова, Т. Пейкришвили, М. Саркисова и М. Аджимамудова.

## В цехах автозавода

КУТАИСИ. (Наш корр.). Коллектив действующих цехов Кутаисского автозавода из месяца в месяц осваивает все новые виды автомобильных частей и различных инструментов и штампов, необходимых для будущего массового выпуска машин. Так, в апреле были освоены производством детали коробки скоростей, цилиндр опрокидного механизма автомашины и несколько видов металлических форм, штампов и сложных инструментов.

На первом месте — кузнечный и энергетический цехи. В апреле они выпустили значительное количество продукции сверх плана. Кузнечный цех дал остальным цехам завода дополнительно 20 тонн поковок. Третий месяц этот цех сохраняет за собой переходящее Красное знамя завода.

Подавляющее большинство рабочих действующих цехов автозавода — молодежь. Предмайское соревнование выдвинуло, например, молодых кузнецов Жоржолиани, Коберидзе и Пиртахия. Сейчас они, как и сотни других молодых рабочих завода, продолжают значительно перевыполнять нормы выработки.

## Скоростное строительство новой шахты Ахалцихе

АХАЛЦИХЕ. (Наш корр.). Все шире развертывается строительство шахты № 3 —новой шахты Ахалцихе. Сейчас здесь ведется проходка двух вертикальных стволов — под'емного и вентиляционного. На поверхности шахты построено большое число постоянных и временных сооружений.

На проходке под'емного ствола новой шахты строители Ахалцихе добились рекордных показателей. Бригада, руководимая проходчиком А. Азизовым, прошла и забетонировала за месяц 27,5 метра. За достигнутые показатели во Всесоюзном социалистическом соревновании горнопроходческих бригад проходчики Ахалцихского управления нового шахтного строительства удостоены второй премии.

Приказом министра топливных предприятий СССР шахта № 3 включена в число 6 шахт Союза, на которых с июля месяца должно быть организовано образцовое скоростное строительство.

## Молодые стахановцы марганца

ЧИАТУРА. (Наш корр.). С октября прошлого года существует в Чиатура школа фабрично-заводского обучения № 34. Рудники уже на деле ощущают ее помощь. Первый выпуск школы—300 квалифицированных молодых рабочих—явился ценным пополнением для производства. Среди окончивших школу — проходчики, очистники, строители.

Многие из воспитанников школы достигли на рудниках высоких производственных показателей. Михаил Гришакашвили, стахановец отдела капитального строительства треста «Чиатурмарганец», ежедневные задания выполняет на 180 — 200 процентов. На 130—150 процентов выполняет нормы очистник Александр Лазарашвили. Такие же показатели — у десятков других воспитанников школы.

Сейчас в школе обучается 150 человек. Все они после учёбы будут взяты отделом капитального строительства треста.

## Почин домохозяек Ткибули

ТКИБУЛИ. (Наш корр.). На-днях в рабочем клубе шахты имени Ленина состоялось общее собрание домохозяек. Был обсужден вопрос об участии домохозяек в очистке территории шахты, озеленении улиц, в контроле над работой столовых и магазинов.

Участники собрания приняли на себя ряд обязательств. В своем письме ко всем домохозяйкам трестов «Ткибулуголь» и «Ткибулшахтострой» они пишут:

«Мы берем на себя следующие обязательства: в 10-дневный срок полностью очистить территорию, на которой расположены жилые дома шахты имени Ленина; до конца 1948 года произвести побелку на 2.000 квадратных метров жилой площади; привести в образцовый порядок рабочие столовые и общежития; организовать шефство над окончившими школы фабрично-заводского обучения; создать все необходимое для улучшения культурно-бытовых условий молодых рабочих.

Мы сделаем все для того, чтобы Совет женщин при шахткоме шахты имени Ленина был передовым в деле установления образцовой чистоты и порядка на территории шахты».

Письмо подписали 29 домохозяек-активисток шахты имени Ленина. Сейчас это письмо с большим интересом обсуждается на собраниях женщин всех шахт и строек Ткибули.

## Обмен облигаций Государственных займов

Вчера в сберегательных кассах, на предприятиях и в учреждениях Тбилиси начался обмен облигаций ранее выпущенных массовых государственных займов и свидетельств сберегательных касс по специальным вкладам на облигации нового Государственного 2-процентного займа 1948 года.

В первый день обмен облигаций производился в 32 сберегательных кассах, на 50 предприятиях и в учреждениях. Во всех сберегательных кассах были организованы дополнительные кассы, выделены специальные работники. Благодаря этому обмен проходил быстро. Ни в одной из сберегательных касс не наблюдалось скопления займодержателей.

В Министерстве сельского хозяйства за короткое время было обменено облигаций почти на 150.000 рублей.

По неполным данным, за первый день стоимость обмененных облигаций достигла 3.000.000 рублей.

Обмен облигаций будет производиться до 1 августа.

## К 100-летию со дня смерти В. Г. Белинского

Государственная публичная библиотека имени Карла Маркса открыла выставку литературы, посвященную 100-летию со дня смерти В. Г. Белинского.

На стендах представлена литература по разделам: Белинский — патриот, Белинский —педагог, философские и общественно-политические воззрения великого критика.

## Увековечение памяти Алишера Навои

ТАШКЕНТ, 15 мая. (ТАСС). В ознаменование 500-летия со дня рождения великого узбекского поэта Алишера Навои Совет Министров Узбекской ССР постановил соорудить памятник Алишеру Навои в Ташкенте на площади перед зданием исполкома. Имя Алишера Навои присвоено Узбекскому Государственному университету в городе Самарканде, Государственной публичной библиотеке Узбекской ССР, Узбекскому государственному театру оперы и балета.

Установлены 5 постоянных ежемесячных стипендий имени Алишера Навои наиболее одаренным учащимся — литераторам, художникам, скульпторам и композиторам в размере 300 рублей каждая.

## Тираж выигрышей трехпроцентного займа

15 мая был последний день продажи облигаций государственного трехпроцентного выигрышного займа по 204 рубля за 200-рублевую облигацию. С 16 по 29 мая сберегательные кассы будут продавать их по 205 рублей.

Очередной тираж выигрышей этого займа состоится в Москве 30 мая. Будет разыграно 8.500 выигрышей на 4 миллиона 650 тысяч 200 рублей. (ТАСС).

# Прекратить кровавые расправы с греческими патриотами —таково требование советского народа

## Клеймим позором презренных душителей греческого народа!

Неслыханные злодеяния творятся в Греции. Страна, когда-то служившая колыбелью мировой культуры, изо дня в день обагряется кровью невинных. Монархо-фашистские банды, хозяйничающие в Греции, в безнадежной борьбе против своего народа, бессильные сломить героическое сопротивление патриотов, открыто вступили на путь безудержного кровавого террора.

Ежедневно в Греции умерщвляются сотни мужчин, женщин и подростков, единственная «вина» которых — сочувствие делу демократии и прогресса, единственное «преступление» которых — активная в прошлом борьба в союзе со свободолюбивыми народами всего мира против фашистских захватчиков.

Недавние пособники гитлеровских насильников, явные и скрытые фашисты, предатели и коллаборационисты всех видов и рангов выступают в роли палачей греческого народа, истребляя его лучших сынов и дочерей, подвигами которых в годы великой войны гордилось по праву все прогрессивное человечество, а теперь эти люди тысячами гноятся в тюрьмах и физически уничтожаются. Кровавый топор фашистского мракобесия занесен над головами 1.500 лучших патриотов Греции только лишь потому, что они были активными борцами движения сопротивления против нацистских и фашистских оккупантов.

Мы — представители советской науки и культуры — как представители науки и культуры наиболее передового, наиболее демократического из всех существующих в наши дни государств, не можем оставаться равнодушными зрителями этих возведенных в систему преступлений.

Пред лицом всего мира мы клеймим позором презренных душителей греческого народа.

Во имя тех идеалов, за защиту которых от фашистского варварства проливали свою кровь и пожертвовали жизнью десятки миллионов людей, во имя священных для человечества принципов свободы и демократии мы возвышаем голос, чтобы остановить обагренный кровью невинных преступный меч, занесенный над Грецией, чтобы спасти многострадальный греческий народ от его душителей и палачей—врагов мира, культуры и прогресса.

Академики: С. И. Вавилов, Н. Г. Бруевич, Н. А. Максимов, И. П. Бардин, Б. Д. Греков, Я. О. Парнас, А. Н. Заварицкий, Р. Ю. Виппер, Е. А. Косминский, А. В. Щусев, В. А. Обручев, Б. А. Введенский, С. Н. Бернштейн, В. П. Волгин, Н. Н. Аничков, И. Э. Грабарь, И. М. Майский, Е. С. Варга, В. В. Виноградов, Г. М. Кржижановский, А. В. Винтер, О. Ю. Шмидт, А. Н. Фрумкин.

Член корреспондент Е. А. Коровин.

12 мая 1948 года.

## Голос протеста ученых Грузии

Палачи греческого народа, клика монархо-фашистского правительства Софулиса—Пандариса, совершают кровавые расправы над греческими патриотами, чинят беспримерные, чудовищные злодеяния над лучшими сынами Греции.

Честному человеку нельзя быть равнодушным, нельзя молчать, зная, что ежедневно расстреливаются борцы за свободу и демократию.

Отвести руку палачей от греческих демократов и антифашистов, пресечь страшные преступления — это требование всего великого советского народа, требование всех честных людей мира.

Мы, ученые Грузии, представители советской науки, присоединяем свой голос к миллионам голосов нашего народа, требующего прекратить кровавые расправы с греческими патриотами, борцами за свободу и независимость своей страны.

Мы призываем ученых всего мира поднять свой голос протеста против готовящейся казни 1.500 греческих демократов.

Кровавая рука фашистских мракобесов, заливших кровью героическую, свободолюбивую Грецию, расстреливающих лучших людей, должна быть отведена. Люди, мужественно боровшиеся против гитлеровских варваров, патриоты, продолжающие борьбу за свободу, должны быть спасены.

Действительные члены Академии наук Грузинской ССР: Н. Мусхелишвили, Р. Агладзе, А. Шанидзе, И. Векуа, Н. Бердзенишвили, И. Бериташвили, А. Джанелидзе, К. Кекелидзе, Н. Кецховели, А. Натишвили, Г. Цулукидзе.

## Спасение их жизни—святое дело всего передового человечества

Телеграф приносит каждый день вести из многострадальной Греции, которые не могут не вызвать гнева и возмущения в сердцах советских людей.

Страна, которая некогда славилась своей высокой культурой, ныне—во власти кровавого террора, насилия, мракобесия. Разнузданные банды греческих монархо-фашистов чинят жестокую расправу над лучшими людьми страны, над теми, кто в годы войны самоотверженно боролся против немецких фашистов за свободу и независимость своей родины.

Изуверство и палачество душителей греческого народа не знают границ.

Попраны светлые идеалы свободы и демократии. Пытки, казни, топор палача —вот знамя монархо-фашистских извергов. Они расстреливают, умерщвляют тысячи невинных людей. Они готовят в своих застенках новое массовое убийство славных греческих патриотов.

Мы, писатели свободной, счастливой Грузии, до глубины души потрясены неслыханными злодеяниями греческой монархо-фашистской клики и не можем не присоединить своего голоса возмущения и протеста к голосу возмущения и протеста всего передового человечества.

Греческие монархо-фашисты, вешая и расстреливая, заключая в тюрьмы и пытая патриотов и демократов, воскрешают самые мрачные, кровавые дни гитлеризма.

Советский народ, перенесший главную тяжесть борьбы за спасение мира от фашистского рабства, выражает своим горячим протестом негодование всего передового человечества. Он призывает спасти лучших людей Греции, которые мужественно боролись на стороне союзников, внесли свою лепту в дело освобождения Европы от гитлеровского варварства.

Мы, грузинские писатели, вместе со всем советским народом требуем — обуздать греческих монархо-фашистов, недавних пособников гитлеровских палачей, и предотвратить новые чудовищные преступления, варварскую расправу с передовыми сынами многострадального греческого народа.

Спасение их жизни — святое дело всего прогрессивного человечества.

А. Абашели, И. Абашидзе, Г. Абашидзе, К. Гамсахурдиа, А. Гомиашвили, И. Гришашвили, Ш. Дадиани, Б. Жгенти, П. Ингороква, Г. Кикодзе, Г. Леонидзе, А. Мирцхулава, И. Мосашвили, Г. Натрошвили, Г. Табидзе, И. Цулукидзе, С. Чиковани, С. Шаншиашвили, Д. Шенгелая.

## Обуздать фашистских палачей в Греции!

От имени миллионов юношей и девушек СССР Антифашистский комитет советской молодежи решительно протестует против массовых казней греческих антифашистов, против политики террора и насилия, царящих в Греции.

Кровавый террор в Греции усиливается с каждым днем. Только за несколько дней мая этого года фашистским афинским правительством расстреляно более 200 человек. С июня 1946 года по сей день различными монархо-фашистскими организациями умерщвлено 10 тысяч человек. Среди них—много молодежи, женщин и детей. Совершены массовые казни в тюрьмах. В заключении находятся 25 тысяч демократов и в концлагерях на островах—45 тысяч. Взрослые и дети, старики и женщины подвергаются чудовищным пыткам и зверским расправам.

Массовые казни бойцов сопротивления, участвовавших в войне против немецко-фашистских захватчиков на стороне союзников, жестокое преследование греческих патриотов вызывают возмущение и негодование всей молодежи мира. Бесчеловечное обращение с греческими демократами несовместимо с международными законами, с принципами организации Об'единенных наций, оно несовместимо с понятием о гуманизме и прогрессе.

Склоняя головы перед памятью расстрелянных и замученных греческих патриотов, советская молодежь выражает свою солидарность со всем греческим народом, борющимся за свою свободу и независимость. Вместе со всей демократической молодежью мира, об'единенной во Всемирной федерации демократической молодежи, призвавшей молодежь к выступлению против насилия, мы присоединяем свой голос протеста к волне народного возмущения против казней и расстрелов в Греции.

Настаиваем на прекращении массовых казней и преследования греческих демократов. Пора обуздать фашистских палачей в Греции! Свободу греческому народу!

Антифашистский комитет советской молодежи.

## Отвести руку палачей!

Чувство величайшего возмущения и негодования вызывают у нас кровавые преступления, которые уже совершили и которые готовятся свершить афинские монархо-фашистские правители.

Ни один честный человек не может оставаться хладнокровным, когда под кровавым топором фашистских палачей гибнут лучшие люди Греции, подлинные патриоты своей родины, самоотверженно защищавшие свою страну от немецко-фашистских оккупантов.

Людей, которые борются за правду, за демократию, афинское правительство расстреливает тысячами, гноит в тюрьмах. Над 1.500 греческими патриотами нависла угроза расстрела.

Святой долг всего передового человечества поднять свой голос в защиту обреченных, остановить кровавый топор греческих гитлеровцев, готовый обрушиться на головы тысяч безвинных людей.

Только озверевшая, идущая к неизбежному краху клика афинских правителей могла пойти на такие зверские преступления. Они хотят уничтожить, удушить все передовое, прогрессивное.

Глубоко негодуя, мы присоединяем свой голос к голосу всего советского народа, требующего прекратить кровавый разгул распоясавшихся монархо-фашистских разбойников, спасти жизнь греческих патриотов.

Инженерно-технические работники и стахановцы Тбилисского паровозо-вагоноремонтного завода: К. Илуридзе—кузнец, депутат Верховного Совета Грузинской ССР, И. Парцхаладзе—старший инженер сборного цеха, А. Фришлинг—электросварщик котельного цеха, В. Бурчуладзе—слесарь сборного цеха, Г. Дашниев—начальник тендерного цеха, Ш. Капанадзе—слесарь сборного цеха, А. Антонов—зам. начальника технического отдела, И. Кипиани—инспектор по приемке паровозов, Н. Гавриков—токарь механического цеха, Л. Барбакадзе — зам. начальника механического цеха, М. Мамагейшвили—токарь механического цеха, С. Бабаев—слесарь сборного цеха, К. Тимофеев—токарь механического цеха.

## Горячо поддерживаем заявление Советского правительства

Мы, рабочие, инженеры и техники Главмашстроя при Совете Министров СССР, осуществляющие восстановление и строительство машиностроительных предприятий и заводов промышленности стройматериалов, собравшись на совещание в Москве, с чувством огромного удовлетворения ознакомились с заявлением протеста Советского правительства правительству Греции по поводу массовых казней греческих патриотов, участников сопротивления немецко-фашистским захватчикам.

Ценой больших жертв свободолюбивые народы, в том числе лучшие сыны греческого народа, в течение пяти лет вели борьбу против кровавого фашизма. Греческие монархо-фашисты воскрешают самые подлые, самые гнусные методы расправы над честнейшими людьми, вся вина которых заключается в том, что они героически отстаивают свободу и независимость своей родины.

Наша совесть возмущена чудовищными злодеяниями греческих последышей Гитлера. Мы протестуем против разгула монархо-фашистского террора в Греции.

Отведем кровавую руку палачей от тысяч обреченных на смерть греческих патриотов!

Президиум совещания передовых рабочих, инженеров и техников Главмашстроя при Совете Министров СССР: С. Ф. Нефедов, В. А. Василевецкий, Б. В. Васильев, Н. Г. Клоков, Ф. Д. Дагаев.

В хате-лаборатории колхоза имени Берия селения Колхида Гагрского района. На снимке: агроном тов. Г. Топурия и колхозница-цитрусовод тов. А. Гугушвили осматривают лучшие сорта лимонов, выращенные в колхозе.

Фото С. Короткова.

# Колхозная хата - лаборатория

От нашего корреспондента в Абхазии

Колхоз имени Берия селения Колхида—один из пионеров цитрусоводства в Гагрском районе. Первые цитрусовые плантации здесь были заложены в 1929 году. Колхозники отвели под лимоны, апельсины и мандарины лучшие земли.

Сейчас колхоз имени Берия — крупнейшее цитрусовое хозяйство Абхазии. Его лимонные, апельсиновые и мандариновые сады занимают 92 гектара. Вокруг садов для защиты насаждений от ветров посажены четыре ряда хвойных деревьев.

Цитрусоводство является основой благосостояния и зажиточности колхозников. В прошлом году было собрано и сдано государству 2.800.000 цитрусовых плодов. В цитрусовом питомнике выращено 26.800 стандартных саженцев лучших сортов лимонов и апельсинов. От цитрусовых культур колхоз получил в прошлом году свыше 700.000 рублей дохода.

Много цитрусовых деревьев растет на приусадебных участках колхозников. Некоторые цитрусоводы собрали в прошлом году в своих садах по 100 и более тысяч плодов.

Зима 1946-1947 гг. была в Колхиде и на всем побережьи Абхазии холодной. Мороз причинил значительные повреждения нежным побегам лимонов. Колхозный агроном тов. Г. Топурия решил осмотреть пострадавшие деревья. Обходя плантации, агроном обнаружил совершенно не пострадавшее от мороза лимонное дерево. Оно выделялось среди остальных здоровой ярко-зеленой листвой. Агроном рассказал колхозникам об обнаруженном им дереве. При этом он посоветовал поискать такие же морозостойкие деревья на приусадебных участках.

Предложение агронома нашло горячую поддержку. Колхозники тт. К. Харчилава, А. Кирбашьян, М. Сордия и другие с большой охотой взялись за это дело. Вскоре на плантациях артели и в усадьбах колхозников было отобрано много лимонных деревьев, выделяющихся своей морозостойкостью.

Тем временем тов. Топурия внимательно следил за развитием подшефного дерева. Весной оно обильно зацвело, а осенью дало высокий урожай — 300 лимонов. Агроном сообщил о своих наблюдениях Всесоюзной селекционной станции влажных субтропических культур. Станция зарегистрировала лимонное дерево как маточное.

Интерес, проявленный колхозными цитрусоводами к отбору морозостойких деревьев, натолкнул агронома на мысль создать в колхозе хату-лабораторию. Правление колхоза одобрило эту инициативу. Для хаты-лаборатории было выделено помещение, приобретен инвентарь. Руководитель хаты-лаборатории т. Г. Топурия привлек к ее работе цитрусоводов-опытников тт. К. Хочолава, А. Кирбашьяна, В. Калайджяна, передовых колхозников тт. А. Куция, Н. Ушверидзе, А. Коридзе, А. Дудукчяна и других.

Хата-лаборатория поставила перед собой задачу помочь колхозникам изучить передовые приемы агротехники цитрусовых, выявить наиболее морозостойкие лимонные деревья, широко распространить опыт мастеров высокого урожая.

Хата-лаборатория начала работать в октябре прошлого года. Вечерами здесь собираются бригадиры, звеньевые, рядовые колхозники. Организованы беседы по агротехнике цитрусовых, опыте передовых стахановцев цитрусоводческих бригад Феодосии Чилочава, Анны Джобава, Веры Сордия, Григория Дзнеладзе, собирающих с каждого дерева до 400 и больше плодов, о достижениях лучших окулировщиков Нины Чихладзе, Александра Эрекосьяна, Бедроса Калайджяна, добившихся высокого мастерства в окулировке дичков трифолиата. Специалисты сельского хозяйства посвятили несколько бесед массовой селекции.

Уделяя большое внимание цитрусам, т. Г. Топурия не забывает и об остальных культурах. Перед началом сева кукурузы он провел беседу об опыте Героев Социалистического Труда.

Колхозная хата-лаборатория проводит большую и полезную работу. Нужно только пожелать, чтобы она расширила свою деятельность. Нельзя ограничиваться лишь беседами агронома. Не менее важно, чтобы перед колхозниками выступали и передовые люди колхоза, чтобы рассказ об опыте их работы сопровождался практическим показом в поле, на плантации.

Н. ИЩЕНКО.

# *Международный обзор*

## „Конгресс Черчилля"

«Конгресс Черчилля» — так заграничная печать охарактеризовала состоявшийся в Гааге с'езд сторонников создания «Об'единенной Европы».

Что скрывается за громким названием этого «движения», возглавляемого самыми махровыми реакционерами вкупе с их право-социалистической агентурой?

На гаагском «конгрессе» было немало разговоров о «спасении» пресловутой «западной цивилизации». На деле же речь шла о том, чтобы подобной демагогической шумихой прикрыть действительные цели черчиллевской затеи. Суть ее — в стремлении империалистических кругов некоторых «великих» держав подчинить себе западно - европейские государства, лишить их национального суверенитета, использовать их в интересах реакции, против сил демократии и социализма.

«Идеологическая» подготовка империалистического блока под видом «Соединенных Штатов Европы» — таково было назначение гаагского «конгресса».

Проект таких «соединенных штатов» не отличается новизной, не блещет оригинальностью. Такого рода лозунги выдвигались еще до первой мировой войны, в годы войны, после нее.

Реакционную сущность подобных планов в свое время разоблачил Ленин.

Не случайно ныне знаменосцем этого «движения» выступает глава английской реакции Уинстон Черчилль.

Агентство Франс пресс связывает выступление Черчилля в Гааге с его выступлениями в Фултоне и в Цюрихе, направленными, как известно, к подстрекательству новой войны.

Впрочем, авторство идеи «Об'единенной Европы» у Черчилля оспаривает ныне не кто иной, как главарь английских фашистов Мосли.

С этими планами реакции солидаризировалось руководство лейбористской партии Англии.

Если в гаагском «конгрессе» участвовали только те деятели этой партии, которые не занимают министерских постов, то, как указывал обозреватель лондонского радио Линдлей Фрэзер, это об'ясняется лишь тактическими расчетами лейбористов.

Слишком уж опорочены в глазах масс империалистические планы Черчилля, слишком ненавистна им его политика разжигания войны, чтобы открыто выступать рука об руку с ним. И все же группа деятелей лейбористской партии, якобы по собственной инициативе, принимала участие в гаагской инсценировке.

Черчиллевский план «Об'единенной Европы» — это план расширения и углубления того «западного союза», включающего Англию, Францию, Бельгию, Голландию и Люксембург, который, как указывается в заявлении В. М. Молотова послу Соединенных Штатов Америки Смиту, «может быть направлен против тех государств, которые были союзниками во второй мировой войне. Во всей английской, французской и американской печати открыто говорится, что этот союз направлен против СССР».

Инициатором этого военного союза, который стал возможным только благодаря покровительству со стороны правительства США, является английский министр иностранных дел Бевин.

Еще в январе, выступая в палате общин, Бевин заявил, что договоры между Англией, Францией, Бельгией, Голландией и Люксембургом «составят существенное ядро в Западной Европе».

Бевин рисовал картину того, как проектируемый им блок «в соединении с заморскими территориями западных наций, будет простираться через Европу, Ближний Восток и Африку до Дальнего Востока».

Таким образом планы организаторов империалистического блока направлены не только против жизненных интересов европейских народов, но имеют целью также дальнейшее усиление эксплоатации колоний и полуколоний в Азии и Африке.

«Соединенные Штаты Европы, при капитализме, — писал Ленин, — равняются соглашению о дележе колоний. Но при капитализме невозможна иная основа, иной принцип дележа, кроме силы».

Империалистический лагерь раздирается глубочайшими противоречиями.

Расчеты нынешних сторонников политики раскола Европы и создания империалистических блоков — это расчеты без хозяина.

Народы — против подобных реакционных планов. Все решительнее выступают они в защиту национального суверенитета своих стран. Во всем мире растет и крепнет демократическое и национально-освободительное движение.

Это, видимо, в достаточной мере учитывали составители союзного пакта перечисленных выше пяти держав. Как сообщало агентство Юнайтед пресс, участники договора обязались оказывать друг другу поддержку в борьбе против «внутренней агрессии», т. е. против демократического движения.

Видное место в выступлениях на гаагском «конгрессе» занимал вопрос о Германии. На конгрессе нашел поддержку план создания реакционного западно-германского государства, возрождения его военно - промышленной мощи, включения его в качестве одной из решающих сил в состав «западного блока». Насколько такого рода планы противоречат интересам германского народа и интересам мира и безопасности в Европе, очевидно само собой.

Участники «конгресса», видимо, хорошо отдавали себе отчет в том, как относятся народы к их империалистическим планам. В Гааге была принята резолюция (не имеющая, естественно, никакой обязательной силы) о созыве «европейской ассамблеи» для разработки планов постепенного создания «Об'единенной Европы». Однако предложение о том, чтобы такая «ассамблея» была избрана путем народного голосования, было решительно отклонено.

Организаторы «западного блока» страшатся всякого мероприятия, которое могло бы в какой-либо мере выявить отношение народных масс к их планам. Ибо «... нации проливали кровь в течение пяти лет жестокой войны ради свободы и независимости своих стран, а не ради того, чтобы заменить господство гитлеров господством черчиллей». (И. Сталин).

Будущее Европы решит суверенная воля народов.

Империалистические планы превращения европейских государств в какие-то закабаленные «штаты» неизменно терпели крах в прошлом.

Тем более они обречены на провал ныне, когда еще более ослабла капиталистическая система в целом, когда неизмеримо возросли могучие силы демократии и социализма.

## В лагере лейбористов

Завтра в курортном городке Скарборо, в Восточной Англии, открывается ежегодная конференция лейбористской партии.

Конференция открывается в обстановке резкого обострения борьбы в лагере лейбористов.

Ряд местных организаций партии внес на рассмотрение конференции резолюции, решительно осуждающие внутреннюю и внешнюю политику правительства.

Все чаще и чаще в английской печати появляются сообщения о том, что видные деятели лейбористской партии выходят из ее рядов, будучи несогласными с политикой руководства.

Недавно исполнительный комитет исключил из партии члена парламента Плэтт-Миллса за то, что он подписал телеграмму лидеру итальянских социалистов Ненни, в которой выражалось пожелание успеха на выборах в парламент. Двадцати другим лейбористам, подписавшим эту телеграмму, сделано предупреждение.

Однако подобные репрессивные меры, естественно, не могли привести к успокоению в рядах лейбористской партии.

Как сообщал корреспондент газеты «Дейли экспресс», на закрытом заседании парламентской фракции, посвященном исключению Плэтт-Миллса, ряд «заднескамеечников» выступил в поддержку «мятежников», утверждая, что они не сделали ничего худого.

По словам газеты «Дейли мейл», «у политических деятелей создалось впечатление, что лейбористская партия фактически не сгладила ни одного из раздирающих ее противоречий. Клокочущий котел недовольства был плотно закрыт тяжелой крышкой».

Свою приверженность принципам «западной демократии» право-лейбористские лидеры проявляют в том, что поход против коммунистов сочетают с попустительством разнузданной деятельности фашистов.

Острая борьба в лагере лейбористов отражает растущее недовольство широких масс политикой нынешнего английского правительства.

Результатом этой политики является все большее ухудшение экономического положения Англии, снижение жизненного уровня трудящихся. Народные массы на опыте убедились в том, что ставка всецело на американскую «помощь» ведет только к дальнейшему обострению экономических затруднений.

Даже сами лейбористские лидеры не могут отрицать, что в настоящее время, через три года после окончания войны в Европе, трудящиеся в Англии живут в значительно более тяжелых условиях, чем даже во время войны. В послевоенный период в Англии введены карточки на хлеб и картофель. Нормируются все основные продукты питания. Нормы выдачи сокращаются. Цены на нормированные продукты питания повышаются.

Рост цен и увеличение косвенных налогов в Англии ведет к падению реальной заработной платы рабочих. Правительство противится какому-либо повышению зарплаты. В то же время прибыли капиталистов увеличились на 85 процентов по сравнению с довоенным периодом. В стране растет безработица.

Оберегая интересы господствующих классов, лейбористское правительство уклоняется от коренной перестройки экономической структуры страны. Вместо этого оно стремится переложить все тяготы экономических трудностей на плечи трудящихся.

Осуществляемая правительством национализация носит показной характер. Она распространяется преимущественно на убыточные отрасли промышленности, огосударствление которых соответствует интересам предпринимателей. Владельцам национализированных предприятий выплачиваются непомерно вздутые компенсации, что ложится тяжелым бременем на народное хозяйство страны.

На состоявшейся недавно конференции английских профсоюзов более двух миллионов голосов было подано против лейбористской политики «замораживания» заработной платы (т. е. сохранения ее на прежнем уровне).

Делегаты годичной конференции профсоюза горняков Южного Уэльса, представляющие 100 тысяч шахтеров, приняли резолюцию, в которой говорится, что из-за «пагубной внешней политики» сводятся на-нет результаты увеличения выпуска продукции.

В резолюции указывается, что затрата 900 миллионов фунтов стерлингов в год на вооруженные силы является неоправданной.

Лейбористская организация Гейтсхеда в резолюции, внесенной ею на конференцию, призывает «к прекращению всех форм англо-американского военного сотрудничества, выходящих за рамки Об'единенных наций».

Организация Солихала (Бирмингам) осуждает недавние заявления Бевина и Эттли по вопросам внешней политики, как свидетельствующие «о заметной вражде по отношению к Советскому Союзу и странам Восточной Европы».

Агентство Рейтер высказывает мнение, что атмосфера в лейбористской партии «может настолько накалиться, что возникнет внутренний кризис».

Такова обстановка, в которой открывается конференция в Скарборо.

С. ДЕРБИН.

## Рационализаторы одного из заводов

15 лет существует Тбилисский завод гидрометеорологических приборов. Он входит в систему Главного управления гидрометеорологической службы при Совете Министров СССР.

Созданный на базе небольших мастерских, завод вырос в одно из значительных по своему характеру предприятий страны. Он изготовляет различные гидрометеорологические приборы: батометры — для изучения свойств и состава воды на различных глубинах в реках, морях и озерах; осадкомеры — для измерения количества осадков; вертушки — для определения скорости течения воды в реках и т. п. Выпускаемая заводом продукция широко расходится по всей стране.

Нарастающими темпами работает завод в этом году. Четырехмесячный план он завершил намного раньше срока. По итогам работы за январь и март, завод завоевал второе место во Всесоюзном социалистическом соревновании.

В предмайские дни стахановцы завода добились новых успехов. Многие из них, завершив в прошлом году свои пятилетние нормы, за 3 месяца нынешнего года выработали еще по одной годовой норме. Это — слесари Ш. Хупишвили и Д. Клдиашвили, сборщик М. Бадалов, токарь Н. Черников и другие.

Успешной работе предприятия во многом содействуют рационализаторы и изобретатели. С 15 марта новаторы завода внесли 22 ценных предложения, 19 из них, уже внедренных в производство, дают годовую экономию в размере 35.800 рублей. Так, например, начальник токарного цеха Д. Барвенашвили внес 4 предложения, которые помогли сэкономить 9.000 рублей. Одно из них позволяет ускорить процесс изготовления деталей снегомера в 9 раз.

Коллектив завода обязался выполнить годовую программу к 31-й годовщине Великого Октября.

# НАША МОГУЧАЯ РОДИНА

Обзор

## НА ПОЛЯХ СТРАНЫ. — ОБВОДНЕНИЕ СТАВРОПОЛЬСКОГО КРАЯ. — ГУСЕВСКИЕ ХРУСТАЛЬЩИКИ.

СОВЕТСКОЕ крестьянство с огромной энергией выполняет свои обязательства перед Родиной, данные в письмах товарищу **Сталину**. Наступление за высокий урожай захватило широчайшие колхозные массы. В важнейших зерновых районах Юга страны сев колосовых культур закончен в предельно сжатые сроки, с соблюдением требований передовой агротехники. Вслед за Украинской, Азербайджанской и Узбекской ССР, Кубанью, Крымской областью и Ставропольским краем, план сева колосовых культур перевыполнили Молдавская ССР, республики Северного Кавказа, южные области Казахстана.

Сейчас массовый сев идет в центральных областях РСФСР, в прибалтийских республиках, в Поволжье, на Урале и в северо-восточных районах Казахстана.

Близится завершение сева ранних яровых культур в Белорусской ССР. В этом году многие колхозы республики намного превысили довоенные посевные площади.

Широко используя опыт прославленных мастеров сибирского земледелия, ведут весенний сев инициаторы Всесоюзного социалистического соревнования работников сельского хозяйства — алтайские хлеборобы. Колхозники Алтайского края вместе с другими колхозниками Сибири — важной житницы страны — взяли на себя обязательство в текущем году намного расширить посевы яровой пшеницы, бороться за высокие урожаи на больших массивах земель. Сельское хозяйство Алтая получило в этом году от государства более 800 мощных тракторов и много других сельскохозяйственных машин.

Пример образцовой работы показывают молодые колхозы Закарпатья, досрочно закончившие сев ранних колосовых культур. Здесь авторитет коллективных хозяйств растет с каждым днем. В 1946 году в Закарпатье было 2 колхоза, в 1947 году—13, весной этого года организовалось еще 14 сельскохозяйственных артелей.

В первой половине мая на большей части территории СССР прошли обильные дожди. Эти первые осадки нынешней весны оказали благотворное влияние на состояние посевов.

В большинстве районов Украинской и Молдавской ССР все озимые и яровые культуры быстро развиваются. Озимая пшеница вышла в трубку. В южных районах Украины рожь вступила в фазу колошения.

В Белоруссии повсеместно появились дружные всходы пшеницы, ячменя, овса.

Весенние дожди создали исключительно благоприятные условия для развития озимых и яровых хлебов на Кубани. Состояние посевов во всех районах хорошее и отличное. По утверждению опытных колхозников, хлеба ныне лучше чем в 1937 году, когда был получен стопудовый урожай в целом по краю.

● ● ●

ОТ долины Кубани до берегов Каспия на сотни километров раскинулись бескрайные Сало-Манычские и Ставропольские степи. Опаленные солнцем и иссушенные ветрами огромные пространства Ставрополья, таящие в себе неисчерпаемые богатства, из-за недостатка воды ежегодно не додают стране миллионы пудов сельскохозяйственных продуктов.

Мечта о воде, которая даст возможность увлажнить обширные пространства плодородной земли, поможет борьбе с засухой, никогда не оставляла ставропольского крестьянина. Но только после установления советской власти эта мечта стала претворяться в жизнь.

В 1935 году, по инициативе товарища **Сталина**, партией и правительством было принято постановление об обводнении и орошении засушливых степей Ставропольщины, а в следующем году уже начались работы по сооружению Невинномысского канала, который должен был соединить многоводную Кубань с маловодной, иногда совсем высыхающей речкой Егорлык.

Строительство грандиозной ирригационной системы в Ставропольском крае с самого же начала превратилось во всенародную стройку. Десятки тысяч колхозников принимали горячее участие в сооружении канала, который даст возможность оросить и обводнить десятки тысяч гектаров земель, создаст условия для получения дешевой электроэнергии.

Прерванное войной строительство Невинномысского канала сейчас подходит к концу — в июне воды Кубани заполнят русло Егорлыка, дадут живительную силу колхозным и совхозным полям Ставропольского края.

Но работы по обводнению и орошению Ставропольского края не заканчиваются на этом. Советом Министров СССР недавно принято постановление о строительстве второй очереди Кубано - Егорлыкской системы, свидетельствующее об огромном размахе работ по обводнению и орошению Ставрополья. Два канала — Право-Егорлыкский и Лево-Егорлыкский, Ново-Троицкий гидротехнический узел и Ново-Троицкое водохранилище, емкостью до 130 миллионов кубометров воды, Сенгилеевская и Ново-Троицкая гидроэлектростанции — основные об'екты новой грандиозной стройки, которая начнется в этом году и будет закончена в 1955 году.

Завершение строительства второй очереди Кубано - Егорлыкской оросительной системы даст возможность обводнить еще около 95 тысяч гектаров засушливых земель, а также получить дешевую электроэнергию для нужд сельского хозяйства и промышленных предприятий края.

Кубанская вода, заполнив каналы новой ирригационной системы, неузнаваемо преобразит Ставропольскую степь, резко повысит урожайность полей, умножит колхозные стада, будет способствовать развитию садоводства и огородничества, неизмеримо поднимет благосостояние колхозного крестьянства.

● ● ●

РОДИНА наша славится замечательными народными талантами. Мы гордимся мастерством палехских художников, искусством резьбы по кости северян-холмогорцев, мировой славой пользуются уже около двух веков русские хрустальщики, работающие в городе Гусь - Хрустальный.

Гусевские хрустальщики еще до революции не раз выступали со своими изделиями на международных художественных выставках и каждый раз их творчество получало высокую оценку — почетные дипломы и золотые медали.

По качеству продукции, по своему художественному мастерству изделия Гусевского завода превосходят продукцию лучших хрустальных заводов мира. Совершенствуя из года в год свое искусство, идя по пути дальнейшего прогресса, гусевские хрустальщики отказались от подражания иностранщине, создали свой собственный метод обработки стекла, свой рисунок, характерный национальными чертами.

Искусные руки русских хрустальщиков создали шедевры, привлекающие внимание художников всего мира. Так, например, еще в далекие годы мастера Л. Скачков и Н. Апыхтин сумели с исключительной творческой смекалкой изобразить на стекле радугу, заставив ее вспыхнуть всеми цветами спектра.

Исключительного расцвета и совершенства достигло искусство гусевских хрустальщиков в советский период. На гусевском заводе работают талантливые люди. Некоторым из них присвоено звание художников. За последнее время ими были созданы прекрасные вазы в ознаменование 800-летия Москвы и 30-летия Октябрьской революции. Сейчас гусевские мастера изготовляют высокохудожественную вазу «Салют».

## 20 мая начинаются экзамены в школах

**Беседа с зав. отделом народного образования исполкома Тбилисского городского Совета Б. Г. Барамидзе**

Несколько дней осталось до начала экзаменов и переводных испытаний в школах.

В нынешнем году экзамены на аттестат зрелости будет сдавать более 1.800 юношей и девушек. Свыше 11.000 школьников готовятся к выпускным экзаменам в начальных и более 4.000 — в неполных средних школах. Переводным испытаниям подвергнутся до 22.000 учеников.

Уже получены необходимые документы— инструкции о проведении экзаменов, экзаменационные билеты, темы и тексты контрольных работ по родному языку, литературе, математике. Заготовлены и утверждены примеры и задачи. В день экзаменов директор школы вручит их экзаминатору, как дополнение к экзаменационным билетам.

В школах за 10 дней до начала испытаний, как требует инструкция, вывешено расписание экзаменов. Время, оставшееся до их начала, используется для того, чтобы повторить, обобщить пройденный материал, устранить отдельные пробелы, закрепить знания учащихся.

Итоги последней четверти учебного года еще не подведены. Однако уже сейчас с уверенностью можно сказать, что к нынешним экзаменам школы лучше подготовлены, чем к прошлогодним. Сравнительные данные об успеваемости учащихся по четвертям учебного года показывают, что уровень учебно-воспитательной работы заметно повысился, что знания учащихся стали тверже, качество преподавания улучшилось.

Нет сомнения, что эти достижения школы отразятся на ходе экзаменов и переводных испытаний, которые должны дать точную и справедливую оценку знаний учащихся.

На экзаменах будет проверяться не только знание экзаменующимися практического материала, умение применять эти знания на практике, но и глубина понимания ими идейного смысла изучаемого предмета.

Так, например, экзаменационные билеты по Конституции СССР имеют целью выяснить действительное понимание школьником превосходства общественного и государственного строя СССР перед строем капиталистическим, билеты по географии включают ряд вопросов, касающихся экономических побед нашей страны, перспектив ее развития в четвертой пятилетке. Понимание высокого идейного смысла, мирового значения русской классической и советской литературы должны показать школьники на экзаменах по литературе и родному языку.

На эту сторону знаний учащихся необходимо обратить самое серьезное внимание. Особенно это относится к экзаменам на аттестат зрелости.

Большая ответственность возлагается на экзаменационные комиссии. Их обязанность —дать точную и справедливую оценку знаний учащихся.

Во всех школах города экзаменационные комиссии уже созданы. Приказом министра народного просвещения Грузии утверждены комиссии для приема экзаменов на аттестат зрелости.

Во многом могут помочь школе родители. Они должны установить для детей твердый режим домашних занятий, помогать школьникам в подготовке к экзаменам, воспитывать в них чувство ответственности, обеспечить детям благоприятные условия для занятий и отдыха.

Наша школа вступает в ответственный период свой работы. Ей должно быть обеспечено в эти дни неослабное внимание органов народного образования, партийных, советских, общественных организаций.

## Агротехническая учеба

КЕДА. В 9 сельских клубах и избах-читальнях Кедского района организованы агротехнические кружки, которыми руководят агрономы. В агрокружках мерисского, цхморисского и других сельских клубов регулярно проводятся беседы, лекции и доклады по вопросам весенних сельскохозяйственных работ. Уже прочитаны лекции о борьбе с вредителями фруктовых деревьев, об уходе за виноградниками, выращивании табачной рассады.

* * *

АМБРОЛАУРИ. В агротехническом кружке, организованном при хотевском сельском клубе, занимаются 32 человека. Большинство из них—председатели колхозов, бригадиры и звеньевые.

Занятия в кружке проводятся четыре раза в месяц. Под руководством специалистов сельского хозяйства слушатели изучают агротехнику обработки виноградников, садов и полей.

Полученные в кружке знания слушатели успешно применяют в начавшейся весенней посевной кампании.

# ВИКТОР ВАСНЕЦОВ

*(1848—1948)*

«Богатыри» (1898 г.)—картина художника В. М. Васнецова.

В плеяде талантливых художников, определивших становление, расцвет и мировое значение русской национальной живописи, наряду с И. Е. Репиным, В. И. Суриковым, И. Н. Крамским, В. В. Верещагиным немеркнущей славой сияет имя Виктора Михайловича Васнецова.

Основой и сущностью его творчества, как и творчества других современных ему русских художников - реалистов, была неразрывная связь с родным народом, с его историей, песнями, преданиями.

В Москве, в окружении людей, так же страстно, как и он любивших родину, Виктор Васнецов начал усиленно работать над большими художественными произведениями, принесшими славу ему и всему русскому национальному искусству.

Первой картиной, утвердившей за Виктором Васнецовым положение крупнейшего национального художника, была украшающая Третьяковскую галлерею картина «После побоища Игоря Святославовича с половцами». В ней художник живописно передал один из трагических эпизодов «Слова о полку Игореве».

В последующие годы Васнецов стал настойчиво разрабатывать всю жизнь волновавшую его тему героизма и стойкости русских людей в их борьбе за честь и независимость родной земли. Наиболее известны и высоко ценимы из этой серии картины: «Битва русских с кочевниками», «Витязь на распутье» и, наконец, любимейшая и им самим и миллионами советских людей картина, потребовавшая от него двадцати пяти лет напряженной работы,— «Три богатыря».

В образах трех могучих русских витязей, моделями для которых послужили живые люди, художник отобразил могучую силу русского народа, его благородство, неустрашимость, мудрое народное сознание правоты своего патриотического дела.

Наряду с произведениями, прославлявшими героизм и храбрость русского народа, Васнецов написал ряд картин, живописно поэтизирующих героев народных сказок, песен и преданий, а также портрет царя Ивана Грозного, замечательно раскрыв волевую силу и государственную зоркость одного из первых создателей великого русского национального государства.

«Мы только тогда внесем свою лепту в сокровищницу всемирного искусства,— говорил Виктор Васнецов,—когда все силы свои устремим на развитие своего родного искусства, когда с возможным для нас совершенством и полнотой изобразим и выразим красоту, мощь, смысл родных наших образов, нашей русской природы и человека и нашей настоящей жизни».

Свое вдохновение, не знающее устали творчество Виктор Васнецов посвятил этой великой цели. Он создал ряд замечательных произведений, каждое из которых могло бы обеспечить почетное место в мировой художественной культуре любому большому художнику.

Советский народ любит великого русского художника, чтит его память.

## Лучшая шахта Грузии

ТКИБУЛИ. (По телефону от наш. корр.). Шахте имени **Сталина** треста «Ткибулуголь» — лучшей шахте Грузии — присуждены переходящее Красное знамя ВЦСПС и Министерства угольной промышленности западных районов СССР и премия в размере 70 тысяч рублей. Это — награда за успехи, достигнутые шахтой в марте текущего года. В апреле, участвуя в предмайском соревновании, коллектив шахты работал еще успешнее.

На-днях состоялось вручение знамени коллективу шахты (начальник шахты тов. Ратиани). В шахтерском клубе собралось до 500 человек. Начальник комбината «Грузуголь» тов. Гуджеджиани, вручая знамя, отметил, что мартовский план был выполнен шахтой на 118 процентов и что коллектив ее имеет все данные для того, чтобы первым в угольной промышленности Грузии досрочно выполнить план третьего, решающего года пятилетки.

Шахтеры, выступавшие на собрании, взяли новые обязательства. Начальники участков тт. Наникашвили, Шотадзе, Добورджгинидзе и Лаперадзе, забойщик тов. Труфанов и другие поделились опытом своей работы.

## Семинар председателей исполкомов сельсоветов

СТАЛИНИРИ. (Наш корр.). Проведен пятидневный семинар председателей исполкомов сельсоветов Юго-Осетинской автономной области. На семинаре председатели исполкомов ознакомились с задачами сельских Советов в период весенних полевых работ, в деле под'ема общественного животноводства.

Слушатели семинара прослушали лекции о послевоенном пятилетнем плане и о международном положении.

В конце семинара с речью выступил секретарь обкома КП(б) Грузии тов. В. Цховребашвили, осветивший задачи сельских Советов в борьбе за досрочное выполнение послевоенной сталинской пятилетки.

## Большие задачи строителей Ткварчели

Первомайский праздник шахтостроители Ткварчели, впервые после длительного отставания, отметили успешной работой. Заметно продвинулось вперед строительство новых шахт и жилых домов.

Основное внимание уделяется горнопроходческим работам. За четыре месяца нынешнего года пройдено около тысячи погонных метров откаточных и вентиляционных штолен. Это составляет более половины того, что было сделано за прошлый год.

Наряду с основными горными работами шахтостроители ведут строительство шахтных водопроводов и канатных дорог, сооружают различные надшахтные здания: мастерские, компрессорные, электроподстанции и производственные комбинаты. Идет большое дорожное строительство. Ведутся сложные работы по отводу русла горной реки Хеликвара в железобетонную трубу.

Строители треста «Ткварчелшахтострой» сдали в текущем году в эксплоатацию 33 жилых дома. Сейчас заканчивается строительство еще двух многоквартирных домов. В первом квартале в тресте не было ни одной стройки, которая не выполнила бы плана капитальных работ.

Большие работы развернулись по строительству социалистического городка в Квезани. Сдано недавно под жилье здание интерната, готовятся к сдаче в ближайшее время здание гостиницы и ряд других зданий, в том числе для школы фабрично-заводского ученичества. Будут проведены большие работы по благоустройству городка.

Все это—отрадные факты. Однако задачи, которые стоят перед шахтостроителями Ткварчели, требуют более высоких темпов работы. Так, уже в текущем году необходимо пробиться к залежам угля и дать некоторое количество так называемой «попутной» добычи в шахтах № 3 и № 4.

Ряд участков строительства в Ткварчели отстает. До сих пор неудовлетворительно обстоит дело со строительством шахты № 6. Из-за неполучения от заказчика проектов и смет сильно опоздали работы по реконструкции Центральной обогатительной фабрики. В довершение всего они ведутся крайне медленно.

Трест «Ткварчелшахтострой» не плохо обеспечен механизмами. Однако работа имеющегося парка строительных и горнопроходческих механизмов оставляет желать много лучшего. Так, например, простаивают механизмы из-за перебоев, с которыми подает электроэнергию трест «Ткварчелуголь», из-за нерадивого отношения к своим обязанностям некоторых работников технического надзора.

Коллектив шахтостроителей стал в последнее время уделять больше внимания снижению себестоимости строительства и экономному расходованию материалов. Но накладные расходы все еще превышают установленную норму.

**М. ЗЕМЛЯКОВ,**
**начальник планового отдела треста «Ткварчелшахтострой».**

## Новые медицинские препараты

### СТРЕПТОМИЦИН

Явления микробного антагонизма, проявляющиеся в том, что одни микробы препятствуют росту других, или даже вовсе их убивают, привлекали к себе внимание исследователей, начиная еще со времен Пастера и Мечникова. Однако использованию этого для терапевтических целей мешала невыясненность механизма антагонистических взаимоотношений между микробами. Открытие антибиотиков указывает на возможность выделения из микроорганизмов новых веществ, обладающих способностью излечивать заболевания, считавшиеся до сих пор неизлечимыми.

Шагом вперед в изыскании продуктов микробной клетки было открытие пенициллина, который стал широко изучаться и нашел терапевтическое применение в 1940 году при целом ряде инфекционных заболеваний.

В последние годы из различных видов плесеней был выделен (в Советском Союзе — проф. Красильниковым) целый ряд антибиотических веществ. В настоящее время значительное внимание привлекает к себе стрептомицин, открытый в 1944 году, обладающий широким спектором действия, в том числе и на туберкулезную палочку.

Стрептомицин является типичным антибиотиком, характеризующимся явно выраженным действием против многих бактерий и спирохет. Он довольно стоек как химически, так и биологически, и микроорганизмами не разрушается. Кроме того, стрептомицин быстро всасывается и выделяется, являясь одним из наиболее безопасных химио-терапевтических веществ.

При туляремии лечение стрептомицином дает исключительно хорошие результаты. По клиническим данным, из 67 больных у 63 наступило полное выздоровление, а срок лечения сократился с 3½ месяцев до 2—3 недель. При брюшном тифе применение стрептомицина укорачивает срок болезни. Он с успехом применяется при послеоперативном лечении хирургических инфекций.

Стрептомицин оказывает подавляющее действие на туберкулезный процесс. В последнее время отдельные исследователи устанавливают полезное действие препарата при огромной его концентрации, но подобное насыщение им организма человека не представляется возможным, так как в этих случаях неизбежно отравление.

Особенно заманчивы перспективы в лечении туберкулезного менингита. Этот грозный недуг, обычно дающий 100-процентную смертность, с помощью нового препарата в некоторых случаях значительно облегчается, а иногда, повидимому, и излечивается.

Способ лечения стрептомицином при туберкулезном менингите, разработанный академиком Л. С. Штерн, нашел применение и в Грузии.

В детской клинике Научно-исследовательского института «Охраны материнства и детства» кандидатами медицинских наук Т. Г. Гокиели и Х. А. Кутелиа проводится лечение туберкулезного менингита стрептомицином. В настоящее время на излечении находятся 12 детей в возрасте от 2-х до 12-ти лет. Лечение проводится по специальной инструкции с введением в организм от 20 тысяч до 60 тысяч единиц лекарства, в зависимости от возраста.

У всех больных менингиальный процесс приостановлен и идет на убыль. Достигнуто снижение лихорадки и устранены другие признаки интоксикации (отравления). Лучше поддаются лечению дети старшего возраста и, приведенные на излечение в первые десять дней заболевания.

К больным прикреплены врачи, ведущие наблюдение,—окулисты, ушники, рентгенологи. Систематически проводятся лабораторные исследования. Срок курса установлен до шести месяцев, после чего больные будут отправлены в специальный детский санаторий для детей, перенесших туберкулезный менингит.

Есть основание предполагать, что стрептомицин оказывает лишь резко угнетающее действие на туберкулезные микробы, которые через некоторое время могут вновь ожить.

Препарат действует вернее при остром милиарном туберкулезе или при наличии свежих очагов в легких, на дне глаза, на слизистых покровах гортани, бронхов.

Стрептомицин дает быстрый терапевтический эффект, если его применяют в начальных стадиях заболевания, то-есть в тех случаях, когда тканевой процесс находится еще в состоянии обратимости. Следовательно, положительные результаты возможны лишь при ранней диагностике и раннем лечении заболеваний.

Близко к этому препарату стоит родственный ему стрептотрицин. Имея широкий диапазон и высокую активность, он не может быть должным образом использован в клинике из-за сильной токсичности (ядовитости). Сейчас ведутся работы (проф. Троицкий), чтобы понизить токсические свойства препарата.

Сделанный первый шаг и успехи в лечении туберкулеза окрыляют нас надеждой, что дальнейшие систематические поиски новых антибиотических веществ приведут к открытию таких эффективных препаратов, каким является пенициллин в отношении других заболеваний.

**Врач Л. КАТАМИДЗЕ.**

# ДРУГ ТРУДЯЩИХСЯ ВСЕХ СТРАН

## 75 ЛЕТ СО ДНЯ РОЖДЕНИЯ АНРИ БАРБЮСА

Два события — первая мировая империалистическая война и Великая Социалистическая революция в России — явились решающими для формирования мировоззрения выдающегося французского писателя-гуманиста, демократа, революционера Анри Барбюса.

Прежде чем стать «Великим голосом»,— как назвал Барбюса **Ленин**, — писателю пришлось самому долго прислушиваться к голосу народа, солдатской массы, пережить вместе с ней процесс роста революционного сознания. По его собственному признанию, настоящий смысл вещей, о которых он думал всю свою жизнь, открылся ему лишь в окопах. Высоко оценивая романы «В огне» и «Ясность», **Ленин** указывал, что в них «показано необычайно сильно, талантливо, правдиво» превращение совершенно невежественного, целиком подавленного идеями и предрассудками обывателя в революционера именно под влиянием войны.

Барбюс начал свою литературную деятельность на рубеже XIX и XX столетий, когда мутные волны реакции и декадентства пытались захлестнуть и загадить всю французскую литературу. Голоса молодых писателей — протестующих одиночек — еще не окрепли, их поиски правды были пока еще смутными, а попытки приблизить литературу к народу — слабыми.

Молодой Барбюс, как и другой великий гуманист Ромэн Роллан, на этих путях испытал могучее, вдохновляющее влияние русской литературы, богатой демократическими традициями и устремлениями.

Роман «В огне» — эта страшная своей беспощадной правдой книга, как отозвался о ней Горький, — не только разоблачил разбойничью сущность империалистической войны, но и показал народ, как великую силу, несущую надежду.

Мысль о том, что надо использовать урок войны «для усовершенствования социальной жизни», ярко выражена в романе «Ясность»:

«Надо проснуться, — говорит Барбюс, — понять себя, перестроить свое, искаженное рабством сознание, притти к твердому решению перестроить все сверху до низу».

Опыт социального переустройства мира уже осуществлен—это Октябрь, это—Россия. И не случайно в произведении Барбюса впервые появляется: «Русская республика».

Писатель понимает, что восставший народ, построивший новый мир, — «крупнейшее и прекраснейшее явление в мировой истории». С этих пор Барбюс становится пламенным борцом идеи социальной справедливости, горячим защитником Советской республики, страстным пропагандистом правды Советской страны.

Он гневно изобличает врагов нового мира, выступает против интервентов, реакционеров всех мастей. Все шире развертывается его деятельность, как крупного организатора антифашистского движения. Его произведения («Правдивые повести», «Звенья») отныне проникнуты величайшим оптимизмом революционного писателя, чувствующего за собой несметную силу народную, говорящего от имени миллионов.

В последние годы своей жизни Анри Барбюс написал одно из лучших своих произведений — книгу о **Сталине**, в которой стремился дать образ вождя народов, обрисовать его всемирно-историческую роль.

«История его жизни — это непрерывный ряд побед над непрерывным рядом чудовищных трудностей. Не было такого года, начиная с 1917, когда он не совершил бы таких деяний, которые любого прославили бы навсегда», — пишет о товарище **Сталине** Барбюс. Ему же принадлежит ставшее крылатым выражение:

**«Сталин — это Ленин сегодня».**

Вот пророческие слова писателя, проверенные в огне Великой Отечественной войны:

«Что бы ни произошло в необ'ятном будущем, если наступит война, — одна из великих основ веры советского народа это — **Сталин...**»

**Сталин** «является тем, кого интересуют все и всё, кто совершил то, что существует, и совершит то, что будет. Он спас. Он спасет».

Во главе нового мира стоит великий человек «с головою ученого, с лицом рабочего, в одежде простого солдата», к которому обращены взоры всего передового человечества — таков замысел книги Барбюса.

Писатель-коммунист вел напряженную борьбу с реакционной, декадентской литературой, против эгоизма «искусства для искусства», пессимизма, безверия, эротики, индивидуализма, указывая на убожество произведений измельчавших художников буржуазного общества эпохи его упадка.

После войны реакция во Франции нагло подняла голову. В литературе появились новые «лжепророки скептицизма, тревоги и отчаяния». Темы одиночества и обреченности, проповедь аморализма и отвращения к жизни составляют содержание произведений Сартра, Новельса и других писателей, занявших антинародные позиции.

Этой «духовной гнили» противостоит передовая литература Франции — писатели, которые, следуя традициям Барбюса, связали себя с народом и остались ему верны.

«Есть французы, которые являются Францией». В числе их и сейчас стоит светлое имя Барбюса, зовущее к борьбе за освобождение человечества от капиталистического рабства.

Творчество Анри Барбюса, друга рабочего класса Франции, достойного сына французского народа, друга трудящихся всех стран, — как сказал о нем товарищ **Сталин**, — является блестящей страницей в истории борьбы за свободу народов.

С. ГАЙ.

# Дневник

Воскресенье, 16 мая 1948 г.

## Советский Союз и Америка

— В Лондоне было испытано огромное облегчение, когда стало известно, что Россия согласилась на предложение США начать переговоры о разногласиях между двумя странами.

Так агентство Рейтер оценило обмен нотами между правительствами США и ЕССР.

Оценка, данная этому событию агентством Рейтер, отражает тот большой интерес, который вызван во всем мире заявлениями обоих правительств.

Некоторые газеты стараются об'яснить причины «поворота» внешней политики Америки.

— Государственный департамент,—говорит официозная газета французского правительства «Монд»,—выразил желание начать откровенное об'яснение с СССР, чтобы успокоить американский народ, рассеять психоз войны...

Реакционеры, организаторы шумихи о войне пытались запугать нас, но они запугали американцев.

Недаром о настроениях простых американских людей говорили:

— Психоз войны сделал то, что в Америке никто не может работать спокойно.

Газета «Юманите» касается подробнее этих настроений:

— Вашингтон увидел, что все большее число американцев обеспокоено политикой государственного департамента... Понемногу истине удается проникнуть за долларовый занавес, и политические деятели Вашингтона вынуждены дать задний ход под натиском демократических и миролюбивых сил во всем мире.

Примечательно, что даже сенатор Коннели, известный своими антисоветскими речами, принужден приветствовать обмен нотами между СССР и США.

Но ошибочным было бы считать, что слова американских политиков и государственных деятелей всегда совпадают с их подлинными целями.

Трумэн и Маршалл «раз'яснили», что «политика США остается неизменной».

— США,—добавил Маршалл,—не имеют ни малейшего намерения проводить двусторонние переговоры с СССР по вопросам, имеющим отношение к интересам других правительств.

Быстрота, положительный, искренний характер советского ответа застигли кое-кого и в Вашингтоне и в Лондоне врасплох. Наш ответ пришелся не по вкусу тем, кто разжигал шумиху о войне.

— На этом фоне,—говорит обозреватель «Правды»,—особенно выделилось выступление Бевина, который и на этот раз не смог скрыть своей враждебности к возможности улучшения советско-американских отношений.

Иначе на этот вопрос смотрит широкая английская общественность.

— Последнее выступление Маршалла, — сообщает агентство Рейтер, — встречено в Лондоне с мрачным чувством.

— Предложение, — пришел к выводу «Спектейтор», — являющееся неот'емлемой частью американской политики, было специально сделано и вряд ли его можно взять обратно...

Заявления Трумэна и Маршалла подверглись критике даже со стороны такой консервативной газеты, как «Вашингтон пост»:

— Не может быть никакого оправдания отсутствию попыток вести переговоры об урегулировании вопросов, поставленных Советским правительством.

Миллионы американских простых людей требуют от правителей Соединенных Штатов прямых и ясных ответов на вопросы, глубоко волнующие и Америку и весь мир.

Пока-что и другая консервативная газета —«Нью-Йорк геральд трибюн»—отметила:

— Белый дом и государственный департамент не ответили достаточно тепло на принятие Советским Союзом американского предложения.

— В этой связи, — говорит «Правда», — обращает на себя внимание выступление Г. Уоллеса, представителя американской прогрессивной общественности. Генри Уоллес счел необходимым в эти дни обратиться к товарищу И. В. Сталину с открытым письмом, в котором выдвигает программу действий, ставящую целью восстановить сотрудничество между двумя великими державами. Это выступление отражает актуальность тех вопросов, которые были поставлены во время обмена заявлениями между Советским правительством и правительством США.

Советская общественность живо интересуется этими вопросами.

— В этом сказалась также,—заканчивает обозреватель «Правды»,—глубокая уверенность широких кругов советского народа в правильности внешней политики своего правительства.

Н. РАТИАНИ.

## Стачки в Западной Германии

БЕРЛИН, 14 мая. (ТАСС). Начавшиеся в Западной Германии в конце прошлой недели забастовки продолжаются. Во всех городах, охваченных забастовочным движением—Мюнхене, Аугсбурге, Эрлангене, Ганновере и других,—рабочие путем тайного голосования решили продолжать забастовки, несмотря на то, что правительство и руководство профсоюзов обещаниями и угрозами хотят заставить их выйти на работу. Согласно сообщению агентства АДН, баварский союз предпринимателей обратился к премьер-министру Эхарду с просьбой «использовать свой авторитет, чтобы прекратить забастовки». Министр труда Келе и министр продовольственного снабжения Шлегль потребовали от рабочих, чтобы они немедленно приступили к работе. На это рабочие заявили, что они уже по горло сыты бесконечными обещаниями и будут продолжать борьбу за свои требования.

Агентство АДН передает из Кобурга, что там перед зданием ратуши состоялась демонстрация женщин. Они несли плакаты с надписями: «Долой правительство голода», «Не дайте умереть нашим детям от голода» и требовали выдачи продуктов, причитающихся им по карточкам.

## Сообщение Национального совета американо-советской дружбы

НЬЮ-ЙОРК, 14 мая. (ТАСС). Национальный совет американо-советской дружбы в сообщении представителям печати резко осудил заявление Трумэна, в котором он отрекается от того, что, по общему мнению, рассматривалось как мирное предложение, сделанное в ноте Смита Советскому Союзу. Отмечая, что американцы и все европейцы хотели бы проведения переговоров для урегулирования советско-американских отношений, заявление утверждает, что Трумэн вызвал «всеобщее беспокойство и замешательство», когда «попытался отречься от предложения о мире и свести значение американской ноты к новому грубому предостережению Советскому Союзу относительно позиции Соединенных Штатов в международных делах и предложению Советскому Союзу определить свою собственную позицию в соответствии с позицией Соединенных Штатов».

## Речь Даллеса в Комиссии по иностранным делам

ВАШИНГТОН, 12 мая. (ТАСС). Выступая в комиссии палаты представителей по иностранным делам с заявлением по поводу предложений о том, чтобы США стремились созвать конференцию для пересмотра Устава организации Об'единенных наций, советник республиканской партии по вопросам внешней политики Джон Фостер Даллес предостерег, что США, вероятно, не смогут получить поддержки большинства, если потребуется пойти на раскол организации Об'единенных наций.

Даллес указал, что 10—15 стран, не считая Советского Союза и стран Восточной Европы, не поддержат попытку США добиться пересмотра Устава ООН в настоящее время. Даллес считает, что необходимо выбрать своевременный момент и провести предварительные дипломатические совещания с другими странами, прежде чем пытаться созвать общую конференцию ООН для пересмотра Устава. «Я считаю,—сказал Даллес,—что мы не должны начинать до тех пор, пока мы не будем твердо уверены в том, что исход будет таким, какого мы ожидаем».

Когда республиканец Морис (штат Огайо) задал вопрос относительно желательности принятия палатой представителей резолюции, которая просила бы Трумэна созвать конференцию для того, чтобы исключить из Устава ООН так называемое право вето, Даллес ответил: «Я сомневаюсь в желательности принятия резолюции, которая требовала бы от правительства немедленных действий. Мы не хотим заставлять правительство вступать на такой путь, если это потребует от США серьезного изменения дипломатической позиции, что, как я думаю, сейчас может потребоваться».

Даллес высказался за то, чтобы США попытались создать «организацию обороны» дружественных государств в рамках ООН в соответствии со статьей 51-й Устава. Даллес сказал, что «к организации коллективной обороны, которая будет создана в рамках Устава, вероятно, присоединится несколько стран, которые, возможно, не присоединились бы к новой организации, создающей впечатление, что мир разделен на два противоположных блока».

Даллес предупредил комиссию о том, что она должна понимать, что предлагаемая программа, «если к ней не подходить с осторожностью, может скорее принести вред, чем пользу, или даже вызвать катастрофу, которую она стремится предотвратить. Я сомневаюсь в том, что желаемые результаты могут в настоящее время быть достигнуты путем пересмотра Устава ООН... Возможно, настанет время, когда будет целесообразно ответить Советскому Союзу конференцией по пересмотру Устава. Однако в настоящее время это было бы лишь тактическим шагом, а не шагом, от которого мы могли бы ожидать действительного изменения Устава, воплощающего рассматриваемую вами программу».

Отвечая на вопрос республиканца Джадда (штат Миннесота), который продолжает настаивать на созыве конференции по пересмотру Устава, Даллес заявил, что он будет приветствовать резолюцию конгресса, в которой будет выражаться беспокойство по поводу международного положения и указываться на недостаточность существующего механизма для урегулирования этого положения и которая будет сопровождаться докладом комиссии, рекомендующим минимальные изменения.

Джадд спросил, не будет ли такая резолюция и доклад представлять «ответ Молотову на основе вчерашней ноты. Мы разоблачили бы этот ответ, как самый грубый обман».

Даллес не ответил на эти высказывания Джадда.

## Протесты против массовых казней демократов в Греции

### США

НЬЮ-ЙОРК, 14 мая. (ТАСС). Тысяча человек приняла участие в демонстрации, организованной 12 мая перед греческим консульством в Нью-Йорке в знак протеста против массовых казней греческих антифашистов. После демонстрации участники ее в течение 24 часов держали линию пикетов вокруг консульства. Демонстранты несли огромные траурные плакаты с надписями: «В память о сотнях греческих патриотов, убитых своим правительством с согласия и одобрения Соединенных Штатов». Из толпы слышались возгласы: «Прекратить убийства антифашистов в Греции», «Греческий народ хочет хлеба, а не пуль».

### ФРАНЦИЯ

ПАРИЖ, 13 мая. (ТАСС). По всей Франции растет волна протеста против фашистского террора в Греции. Тысячи и тысячи протестов, пишет газета «Юманите», поступают каждый день со всех концов страны. Большое число их адресовано непосредственно в министерство иностранных дел, на имя президента республики, в греческое посольство в Париже. В различных городах Франции, на многих предприятиях рабочие в знак протеста против фашистских зверств в Греции прерывают работу. Различные организации и отдельные лица направляют в адрес Парижского комитета помощи демократической Греции денежные пожертвования в фонд помощи демократической Греции.

### БОЛГАРИЯ

СОФИЯ, 14 мая. (ТАСС). Центральный совет Общего рабочего профессионального союза Болгарии отправил генеральному секретарю организации Об'единенных наций Трюгве Ли телеграмму, в которой выражается протест против расстрелов греческих демократов.

## Еврейский Национальный совет провозгласил создание Еврейского государства в Палестине

ЛОНДОН, 14 мая. (ТАСС). Корреспондент агентства Рейтер передает из Тель-Авива, что 14 мая в Тель-Авиве на торжественном собрании членов еврейского Национального совета было провозглашено создание еврейского государства.

В официальном заявлении говорится: «После окончания мандата сегодня в полночь и до создания органов, избранных должным образом в соответствии с конституцией, которая будет выработана Учредительным собранием не позже 1 октября 1948 года, нынешний Национальный совет будет действовать в качестве временного правительства».

## Состав правительства Еврейского государства

ЛОНДОН, 15 мая. (ТАСС). Корреспондент агентства Рейтер сообщает из Тель-Авива о составе правительства Еврейского государства, провозглашенного 14 мая. Давид Бен-Гурион стал премьер-министром нового Еврейского государства Израиля. Бен-Гурион берет также портфель министра обороны. Другие портфели распределяются следующим образом: министр иностранных дел—Моше Шерток; министр внутренних дел—Грюнбаум; министр по делам иммиграции — М. Шапиро; министр сельского хозяйства—Зислинг; министр полицейских сил — Шитрет и др.

## Официальное американское заявление в связи с провозглашением нового Еврейского государства

ВАШИНГТОН, 15 мая. (ТАСС). Немедленно после провозглашения нового Еврейского государства Белый Дом (резиденция президента США) заявил, что президент Трумэн признал временное правительство как власть де-факто в Израиле. Заявление Белого Дома гласит:

«Правительство Соединенных Штатов информировано о том, что в Палестине провозглашено Еврейское государство и что временное правительство этого государства просило о его признании. Соединенные Штаты признают временное правительство как власть де-факто нового государства Израиль».

## Сирийские войска на палестинской границе

ДАМАСК, 14 мая. (ТАСС). Вчера началось сосредоточение сирийских войск на палестинской границе. С утра бронетанковые и артиллерийские части двигались по дороге Дамаск—Бейрут, направляясь на юг Ливана, а пехотные и кавалерийские подразделения следовали по дороге Дамаск-эль-Кунайтра.

# Тбилиси

Городская хроника

В профилактическом санатории прядильно-трикотажного комбината. На снимке: отдыхающие в часы досуга в женской палате. Фото В. Тархова.

## ЛЮДИ—САМЫЙ ЦЕННЫЙ КАПИТАЛ

### БЮДЖЕТ ФАБРИЧНОГО КОМИТЕТА

Бюджет фабричного комитета одного из крупных предприятий Грузии—Тбилисского прядильно-трикотажного комбината составляет в этом году вместе со средствами на социальное страхование 1.263.000 рублей.

Каждая статья бюджета отражает заботу о людях, об удовлетворении их материальных нужд и культурных запросов.

Около 327.000 рублей запланировано в бюджете на уплату рабочим, работницам и служащим комбината в период временной нетрудоспособности. В цехах предприятия работает немало кадровых работниц, имеющих право на пенсию, но оставшихся в комбинате. Все они, помимо зарплаты, получают пенсию.

На выдачу пенсии престарелым работницам в бюджете фабкома предусмотрено 27.000 рублей.

На территории комбината, в просторном и светлом помещении разместился круглосуточный профилакторий, в котором посменно отдыхают группы рабочих и работниц, получающих здесь за небольшую плату усиленное питание. Инвалиды Отечественной войны, многодетные матери и подростки-сироты пользуются профилакторием бесплатно. С начала года в нем отдыхало свыше 120 рабочих и работниц. На содержание профилактория фабком отпускает в этом году 134.000 рублей.

Свыше 40.000 рублей отпущено по бюджету профсоюзной организации на приобретение путевок в санатории и дома отдыха. Десятки работниц и рабочих отправятся летом в санатории Грузии и Северного Кавказа, не менее 100—в дома отдыха.

Путевки в санатории в этом году уже предоставлены многим рабочим и работницам комбината. В Боржоми лечились демобилизованный слесарь С. Володин, коттонщица О. Жаданова и др. Лучшая стахановка-коттонщица комбината В. Стрельникова провела месяц в Кисловодске. Туда же выехала на лечение работница крутильно-мотального цеха Т. Алехина. На днях выезжает в Абастумани на 2 месяца помощник мастера П. Пятко.

Для рабочих и служащих, нуждающихся в диете, налажено специальное питание.

Большое место в бюджете занимают расходы на организацию детского отдыха. 300 детей проведут лето в пионерском лагере в Ахалдаба. Там же администрация комбината строит дома отдыха для рабочих. На содержание пионерского лагеря из средств профорганизации отпускается около 26.000 рублей.

В этом году восстанавливается клуб комбината. На оборудование его фабком выделяет 200.000 рублей. Отпущены также средства на политико-воспитательную и культурно-массовую работу, на спорт, развитие художественной самодеятельности рабочих и работниц.

## Республиканский смотр художественной самодеятельности

29 мая в летнем театре Центрального парка культуры и отдыха С. Орджоникидзе состоится VI республиканский смотр художественной самодеятельности воспитанников ремесленных училищ и школ фабрично-заводского обучения.

В смотре примут участие хореографические, оркестровые и литературные коллективы училищ и школ Тбилиси, Кутаиси, Батуми, Цулукидзе, Клухори, Зестафони, Боржоми, Рустави.

## ПО ГОРОДУ

● В САБУРТАЛО заканчивается строительство 15 домов-коттеджей для рабочих треста Тбилисстрой. Идет внутренняя отделка домов.

● ШАХМАТНЫЕ ТУРНИРЫ проведены в техникуме легкой промышленности, ремесленном училище № 5, профессиональной технической школе и ряде других предприятий Молотовского района. 30 участников турнира получили квалификацию шахматистов всесоюзной категории.

● НА ВЫСТАВКЕ охотничьих собак, организованной недавно правлением союза охотников Грузии, было представлено более 350 собак. Звание чемпиона выставки 1948 года присуждено «Джильде», принадлежащей питомнику союза охотников «Монкавширн». За 2 дня выставку посетило свыше 8.000 человек.

## Поезда—по новому расписанию

Управлением Закавказской железной дороги получено указание Министерства путей сообщения СССР о том, что новое летнее расписание пассажирских поездов по станции Тбилиси вводится в действие не с 16, а с 21 мая.

По новому летнему графику будут курсировать дополнительные поезда: экспрессы № 1 Тбилиси—Ереван и № 2 Тбилиси—Москва, дизель-поезда № 8 Тбилиси—Батуми и № 10 Тбилиси—Сочи. Кроме того, по особому распоряжению будут находиться в обращении дизель-поезда № 7 Тбилиси — Баку и № 11 Тбилиси—Ереван.

Поезд № 49 Поти—Тбилиси будет ежедневно прибывать на станцию Тбилиси-пассажирская в 8 час. 45 мин.

## „Десять лет работы советской высшей школы"

17 мая, в ознаменование 10-летия выступления товарища И. В. Сталина на приеме работников высшей школы в Кремле, созывается актив работников высшей школы Тбилиси.

Собрание состоится в актовом зале Тбилисского государственного университета.

С докладом «10 лет работы советской высшей школы» выступит заместитель министра высшего образования СССР тов. А. М. Самарин.

## Сегодня в театрах и кино

**Театр оперы** дн.—балетный концерт. веч. — «Пиковая дама»; **театр им. Руставели** дн. и веч. —«Измена»; **театр им. Марджанишвили** дн. — «Кваркваре Тутабери», веч.—«Учитель танцев»; **театр им. Грибоедова** дн.—«Встреча с юностью», веч.—«Глубокие корни»; **армянский театр** дн.— «Маралик-Джейранк», веч.—«Коварство и любовь»; **театр музкомедии** дн.—«Затмение солнца», веч.—«Баядерка»; **театр музкомедии ЗакВО** дн.— «Марица», веч.—«Роз-Мари»; **грузинский ТЮЗ** в помещ. **Большого зала консерватории** дн.—«Адвокат Патлен», веч.—«Сурамская крепость»; **русский ТЮЗ**—«Хижина дяди Тома»; **клуб им. Плеханова**—«Губернатор провинции»; **клуб им. Дзержинского**—«Мачеха»; **летний театр и сад филармонии**—ансамбль танца Грузии п/р И. Сухишвили и Н. Рамишвили.

**В КИНОТЕАТРАХ: им. Руставели** — «Ты мое счастье»; **«Амирани»** в зимн. помещ.—«Алишер Навои», в летн. помещ.—«Кето и Котэ»; **«Тбилиси»**—«Третий удар»; **«Октябрь»**—«Ты мое счастье»; **«Спартак»** дн.—«Конек-горбунок», веч.— «Кето и Котэ»; **«Комсомолец»** в зимн. помещ. дн. —«Золотой ключик», веч.—«Сказание о земле Сибирской», в летн. помещ —«Георгий Саакадзе» (I серия); **им. 26 комиссаров** в зимн. помещ — «Рядовой Александр Матросов» и «Оказание о земле Сибирской», в летн. помещ. —«Кето и Котэ»; **«Колхозник»** — «По щучьему велению»; **театр кинохроники**—«Днепрогэс» и «Советский спорт» №№ 1 и 2; **тбилисский Дом учителя**—«Кето и Котэ».

## Извещения

★ Заключительное заседание публичного обсуждения книги профессора Ш. И. Нуцубидзе— **«Руставели и восточный ренессанс»**, назначенное Институтом философии АН Грузинской ССР на 18 мая, переносится на 19 мая, в 8 час. веч.

★ В горпарткабинете им. Л. Кецховели ТБ КП(б) Грузии 17 мая, в 8 час. веч., состоится лекция для интеллигенции на тему: **«Марксистский философский материализм в борьбе с идеализмом»**. Лектор—доц. **Церетели**. Лекция тов. **Сулеймана** на тему: **«Международное положение СССР»**. Консультация по истории ВКП(б). Консультанты—тт. **Нолянис** и **Мирианашвили**.

Ответственный редактор Н. В. ПАВЧИНСКИЙ.


ДРАМАТИЧЕСКИЙ ТЕАТР им. А. С. ГРИБОЕДОВА
16 мая
ГЛУБОКИЕ КОРНИ
19 и 21 мая
БЕЗ ВИНЫ ВИНОВАТЫЕ
20, 22 мая, 23 мая днем
ЧУЖОЙ РЕБЕНОК
Начало дневн. спект. в 12 час. дня, вечерн.—в 8 час. веч.

ТЕАТР АРМЯНСКОЙ ДРАМЫ
в здании Дома офицера ЗакВО
(пр. Руставели, 16)
Понедельник, 17 мая,
Спектакль
Г. Сундукян.
РАЗОРЕННЫЙ ОЧАГ
Комедия в 3-х действиях.
Постановка А. Абаряна (засл. деятель искусств)
Художник З. Симонян
Музыка композитора Н. Мкртчяна.
Начало в 8 час. веч.
Билеты в кассе Дома офицера с 11 ч. до 9 ч. веч.

ГРУЗИНСКАЯ ГОСУДАРСТВЕННАЯ ФИЛАРМОНИЯ
Тбилисский государственный театр оперы и балета им. З. Палиашвили.
Понедельник, 17 мая
КОНЦЕРТ ГОСУДАРСТВЕННОГО СИМФОНИЧЕСКОГО ОРКЕСТРА ГРУЗИИ
Дирижер О. Димитриади—заслуж. деятель искусств Груз. ССР.
Солист: Т. Сазандарян—нар. арт. Арм. ССР.
В программе произведения П. Чайковского.
Начало в 9 час. веч.
Билеты продаются.

ТЕАТР МУЗКОМЕДИИ ЗакВО
(пр. Руставели, 16)
Воскресенье, 16 мая, днем
МАРИЦА
Нач. в 12 час. дня
16 мая вечером
РОЗ-МАРИ
Вторник, 18 мая,
БАЯДЕРКА
20 и 21 мая
Премьера
МОЙ МАЛЬЧИК
Начало вечерн. спект. в 8 ч. 30 м. веч

ГРУЗИНСКАЯ ГОСУДАРСТВЕННАЯ ФИЛАРМОНИЯ
Летний театр и сад
(Плехановский пр., 123)
Летний театр
18 мая
ГОСУДАРСТВЕННАЯ КАПЕЛЛА
Художественный руководитель Г. Хаханашвили.
Дирижеры—О. Тактакишвили и В. Палиашвили.
Открытая эстрада
18 мая
ДЖАЗ ГРУЗИНСКОЙ ГОСУДАРСТВЕННОЙ ФИЛАРМОНИИ
под художественным руководством и при участии Джано Багратиони.
Начало концертов в 9 час. веч.
Билеты продаются.
Вход на открытую эстраду по входным билетам в сад.
В саду играет духовой оркестр.

Тбилисский институт инженеров железнодорожного транспорта им. В. И. Ленина
об'являет, что 27 мая, в 12 часов, в клубе института (Плехановский пр., 138) на об'единенном открытом заседании Ученого совета строительного и мостового факультетов ТБИИЖТ состоится публичная защита диссертаций на соискание ученой степени кандидата технических наук:
I. Аспирантом ТБИИЖТ Левинбуком Исааком Ханановичем на тему: «Исследование гидротаранов и применение их на примере водоснабжения Закавказской ж. д.».
Официальные оппоненты: 1) заслуженный деятель науки и техники, профессор ГПИ Диасамидзе Л. Н. и 2) ст. научный сотрудник ТНИСГЭИ канд. технических наук Картвелишвили Н. А.
II. Мл. научным сотрудником Института строительного дела Академии наук Грузинской ССР Напетваридзе Шио Германовичем на тему: «Расчет плотин на сейсмостойкость».
Официальные оппоненты: 1) генерал-директор пути и строительства II ранга, действительный член Академии наук Грузинской ССР заслуж. деятель науки и техники, доктор технических наук профессор ТБИИЖТ Завриев К. С.; 2) член-корреспондент Академии наук Армянской ССР доктор технических наук профессор Назаров А. Г. и 3) кандидат технических наук доцент Какушадзе А. М.
С диссертациями можно ознакомиться в читальном зале библиотеки института.

Стадион «ДИНАМО» им. Л. П. БЕРИЯ (ул. Борьбы, 2. Тел. 3-21-62).
ФУТБОЛ
16 мая на стадионе «Динамо» имени Л. П. Берия состоится футбольный матч на первенство СССР между командами:
«КРЫЛЬЯ СОВЕТОВ» (Москва)—«ДИНАМО» (Тбилиси).
Начало в 6 час. веч.

ДОВОДИТСЯ ДО СВЕДЕНИЯ
граждан, учреждений и организаций, что Центральное справочное бюро на эвакуированных, находящееся в городе Бугуруслане Чкаловской области, прекращает свою деятельность с 25 мая 1948 года.
За справками об адресах, местожительстве граждан следует обращаться в адресные бюро (столы) органов милиции городов, рабочих поселков и районных центров по предполагаемому местожительству граждан, о которых должны быть наведены справки.
Справки адресными бюро (столами) наводятся при личном обращении граждан или путем запросов специальными почтовыми открытками, приобретенными в почтовых отделениях.
Центральное справочное бюро на эвакуированных.


С. М. и Н. В. Тер-Отепановы с детьми извещают о смерти тети Варвары Егоровны Оганезовой. Вынос 16 мая, в 3 ч. дня, из кв.—ул. Калинина, 44, на Кукийское кладбище.

Коллектив работников Грузинской республиканской конторы и Тбилисской фабрики «Союзутиль» извещают о смерти Рубена Арсеновича Алояна. Вынос 16 мая, в 4 часа дня, из кв.—ул. Калинина, 101, на Кукийское кладбище.

Коллектив сотрудников треста Грузлесзаг Министерства лесной промышленности ГССР извещает о смерти Варвары Егоровны Оганезовой.

Администрация, групком и коллектив сотрудников Грузинского отделения Союзмаркштреста Минзападугля СССР извещают о смерти Ираклия Лазаревича Феофилактос.

Коллектив работников заготконторы Союзутиль района имени 26 комиссаров извещает о смерти Рубена Арсеновича Алояна.


АДРЕС РЕДАКЦИИ И ИЗДАТЕЛЬСТВА: Тбилиси, пр. Руставели, 42. ТЕЛЕФОНЫ: зам. отв. редактора—3-18-04, отв. секретарь—3-17-06, секретариат—3-11-22, ОТДЕЛЫ: партийной жизни—3-59-65, пропаганды—3-17-44, советского строительства—3-14-82, иностранной информации—3-17-44, промышленности и транспорта—3-63-28, сельскохозяйственный—3-19-49, внутренней информации — 3-30-61, писем — 3-12-83, корреспондентской сети—3-63-28, культуры и быта—3-16-27. Издательство—3-22-63. Прием об'явлений—3-18-02. Бухгалтерия—3-64-42. Директор типографии—3-16-70. Техническая часть—3-11-28.

Тираж 70.000. Типография «Заря Востока» им. А. Ф. Мясникова Управления по делам полиграфии и издательств при Совете Министров Грузинской ССР. Тбилиси, пр. Руставели, № 42. УЭ01173