Пролетарии всех стран, соединяйтесь!

ЗАРЯ ВОСТОКА

год издания 26-й

„ზარია ვოსტოკა"-საქართველოს კ.კ.(ბ) ცენტრალური და თბილისის კომიტეტების ორგანო
ОРГАН ЦЕНТРАЛЬНОГО и ТБИЛИССКОГО КОМИТЕТОВ КП(б) ГРУЗИИ

№ 102 (7253) Суббота, 22 мая 1948 г. Цена 20 к.

Всесоюзный с'езд потребительской кооперации

Передовая статья „Правды"—21 мая

Сегодня в Москве открывается III Всесоюзный с'езд потребительской кооперации. Это значительное событие в общественно-политической жизни нашей страны, ибо потребительская кооперация является одной из самых массовых организаций, об'единяющей около 32 миллионов пайщиков — тружеников колхозной деревни.

В гениальном ленинско-сталинском плане построения социализма в нашей стране видное место заняла кооперация. **Ленин** указывал, что при советской власти, при обеспечении руководящей роли рабочего класса, при наличии социалистической индустрии кооперация является тем средством, при помощи которого можно построить в нашей стране полное социалистическое общество. В строе цивилизованных кооператоров **Ленин** видел строй социализма. Опираясь на указания **Ленина** о необходимости перехода от мелких крестьянских хозяйств к крупному коллективному хозяйству, опираясь на кооперативный план **Ленина**, товарищ **Сталин** разработал и претворил в жизнь теорию коллективизации сельского хозяйства.

Потребительская кооперация — важное звено в ленинском кооперативном плане—подводила крестьянина к производственной кооперации и, таким образом, явилась одной из предпосылок победы колхозов, победы социализма.

Но этим не исчерпывается значение потребительской кооперации. Она играет крупную роль в социалистической экономике и в настоящее время. Ее призванием стало так обеспечить торговлю и заготовки, чтобы лучше удовлетворять растущие потребности трудящихся в условиях развернутой советской торговли.

Потребительская кооперация является в нашей стране большой силой. У нее огромная торговая сеть. У нее более 25 тысяч производственных предприятий. Благодаря помощи государства проделана большая работа по восстановлению хозяйства кооперации в районах, пострадавших от немецкой оккупации. В прошлом году розничный товарооборот потребительской кооперации был в полтора раза больше, чем в 1946 году и вдвое больше, чем в 1945 году. Значительно увеличилась продажа сельскому населению промышленных товаров широкого потребления. Рост кооперативной торговли является результатом неустанной заботы партии **Ленина—Сталина** и Советского государства об удовлетворении материальных нужд трудящихся.

Исключительно ответственные задачи встали перед потребительской кооперацией после отмены карточной системы и проведения денежной реформы. Все торговые организации, в том числе и кооперативные, обязаны были коренным образом перестроить свою работу. Переход от распределения товаров и продуктов по карточкам к широкой культурной торговле не может быть осуществлен механически, — он требует серьезного изменения методов торговли, внимательного учета запросов населения, умелого маневрирования товарными фондами, знания экономики различных районов страны, установления новых отношений с промышленностью, повышения требовательности к качеству и ассортименту товаров и т. д.

Колхозный строй обеспечивает непрерывный рост зажиточности крестьянства. Новые вкусы появились у новых людей нашей деревни. Чем лучше потребительская кооперация будет удовлетворять возросший спрос, тем более будет она способствовать процветанию колхозного строя, улучшению благосостояния многих десятков миллионов крестьян. Одновременно потребительская кооперация призвана обеспечить снабжение городского населения значительным количеством продуктов питания. Принятое по инициативе товарища **Сталина** постановление Совета Министров СССР от 9 ноября 1946 года предоставило кооперации большие возможности для организации торговли в городах. Потребительская кооперация является монополистом торговли в деревне, и в то же время она соревнуется с государственной торговлей в городах и рабочих поселках. Всемерно и одновременно развивать торговлю и в городе, и на селе, искусно сочетать оба эти вида торговли, научиться не только продавать товары и продукты, но и умело заготовлять их, всячески расширять собственное производство, используя местные сырьевые ресурсы!—вот главные задачи, стоящие перед потребительской кооперацией в новых условиях.

На этих центральных задачах и должен сосредоточить свое внимание Всесоюзный с'езд кооператоров. С'езд должен смело и решительно вскрыть серьезные недостатки, имеющиеся в работе потребительской кооперации. В первые месяцы нынешнего года потребкооперация не выполнила плана товарооборота, хотя возможности для этого были. Многие товары медленно продвигаются от оптовых баз до магазинов сельпо. Установленный Центросоюзом обязательный ассортиментный минимум товаров для районных магазинов, сельских магазинов и сельских лавок часто не соблюдается. Многие кооперативные организации еще плохо ведут децентрализованные закупки, не проявляют большевистской настойчивости в развертывании собственных производственных предприятий, а некоторые потребсоюзы даже не способны во-время получить и довести до покупателей товары, выделяемые правительством по централизованным фондам. Потребительская кооперация неудовлетворительно ведет торговлю в городах и рабочих поселках крупных центров угольной, нефтяной, металлургической промышленности.

В прошлом году во время отчетов и выборов правлений потребительских обществ, а также на недавно закончившихся республиканских, краевых и областных с'ездах потребкооперации пайщики высказали немало справедливых упреков. Из этой критики нужно сделать все выводы, решительно покончив с недостатками.

Максимальное развитие товарооборота является одной из самых важных экономических задач нынешнего, решающего года пятилетки. Быстрые темпы послевоенного под'ема промышленности и успехи, достигнутые сельским хозяйством, создают благоприятные условия для расширения торговли. Развернутый товарооборот между городом и деревней, между районами и областями страны является условием, необходимым для того, чтобы экономическая жизнь страны била ключом, а промышленность и сельское хозяйство имели стимул к дальнейшему росту своей продукции.

Для того, чтобы кооперация еще активнее участвовала в расширении товарооборота, от кооператоров сейчас больше чем когда-либо требуется напряженная, инициативная работа. В связи с ростом урожайности увеличиваются излишки продовольствия у колхозов и колхозников, и если бы каждое сельское потребительское общество научилось не только хорошо справляться с продажей товаров населению, но и вести закупки в деревне, то наши города могли бы получить дополнительно огромное количество продуктов. Если наши кооператоры покончат с неповоротливостью, с неподвижностью и проявят настоящую большевистскую изобретательность, они смогут вовлечь в товарооборот огромные местные ресурсы, ныне неиспользуемые. Кооператоры должны быть живыми, мобильными работниками, разумными торговцами, энергичными заготовителями и в то же время хорошими производственниками. Разносторонняя деятельность потребительской кооперации создает нашим кооператорам поистине неограниченные возможности для проявления своих организаторских талантов и способностей.

Работники потребительской кооперации должны постоянно помнить о том, что большевистская партия, Советское государство, народ поручили им большое и почетное дело удовлетворения материальных нужд трудящихся. Товарищ **Сталин** говорил о том, что работники торговли, если они только работают честно, являются проводниками нашего, революционного, большевистского дела. Пожелаем же делегатам III Всесоюзного с'езда потребительской кооперации, чтобы их работа была плодотворной, чтобы их решения содействовали решительному под'ему потребительской кооперации, дальнейшему развитию советской культурной торговли!

К итогам шахматного чемпионата на первенство мира

19 мая Председатель Всесоюзного Комитета по делам физкультуры и спорта при Совете Министров СССР А. Н. Аполлонов и Председатель Всесоюзного общества культурной связи с заграницей В. С. Кеменов устроили прием по случаю окончания матч-турнира на первенство мира по шахматам.

На приеме присутствовали: чемпион мира по шахматам гроссмейстер Михаил Ботвинник, гроссмейстер Василий Смыслов, чемпион Советского Союза по шахматам гроссмейстер Пауль Керес, чемпион США по шахматам гроссмейстер Самуэль Решевский и экс-чемпион мира гроссмейстер Макс Эйве, представители шахматной общественности Советского Союза, гроссмейстеры Рагозин, Бондаревский, Флор, Лилиенталь и деятели советской культуры.

Среди присутствовавших были—президент Международной шахматной федерации доктор Александр Рюб, вице-президент Международной шахматной федерации Иосип Лоума, президент Голландской шахматной федерации г. Зиггерстейн, главный судья матч-турнира на первенство мира гроссмейстер Милан Видмар, члены судейской коллегии от СССР, США и Голландии—гроссмейстер Котов, мастера гг. Реве и Кортливер, президент шахматной федерации Польши г. Войнарович, президент шахматной секции Югославии г. Райкович, а также посол Югославии в СССР г. Попович, посол Нидерландов в СССР г. Виссер, посол Венгрии в СССР г. Секфью Дьюла, Посланник Болгарии в СССР г. Николов, временный поверенный в делах США в СССР г. Дюрброу, временный поверенный в делах Чехословакии в СССР г. Кашпарек, чемпион Болгарии по шахматам г. Тошев, чехословацкий мастер г. Опоченский и др.

Прием прошел в теплой и дружественной обстановке. (ТАСС).

По Советскому Союзу

Тиражи выигрышей Второго Государственного Займа Восстановления и Развития Народного Хозяйства СССР

На предприятиях, в учреждениях, колхозах и сельских Советах закончилась выдача подписчикам облигаций Второго Государственного Займа Восстановления и Развития Народного Хозяйства СССР.

В нынешнем году по этому займу состоятся два тиража выигрышей—26 июня и 27 ноября. В каждом из них будет разыграно 1.966.500 выигрышей на 524.719.200 рублей, в том числе 228 выигрышей по 50.000 рублей, 456 по 25.000 рублей, 1.140 по 10.000 рублей, 2.280 по 5.000 рублей, 22.800 по 1.000 рублей, 228.000 по 500 рублей и 1.711.596 выигрышей по 200 рублей.

Оба тиража будут проведены в Москве. (ТАСС).

Восьмая мартеновская печь Макеевки

МАКЕЕВКА, 20 мая. (ТАСС). На металлургическом заводе имени Кирова закончено восстановление еще одной мощной мартеновской печи. Она поставлена на сушку.

Это—восьмой по счету мартен, восстановленный на заводе после освобождения Макеевки от немецко-фашистских захватчиков.

Фирменные магазины Министерства легкой промышленности

Министерство легкой промышленности СССР открывает в нынешнем году в Москве, Ленинграде, Киеве, Харькове, Минске, Тбилиси, Риге и других крупных городах страны 18 фирменных магазинов, которые будут торговать швейными изделиями, обувью и трикотажем.

В первую очередь специализированные обувные магазины открываются в Москве, Ленинграде, Киеве, Ташкенте и Алма-Ате и трикотажный—в Минске. (ТАСС).

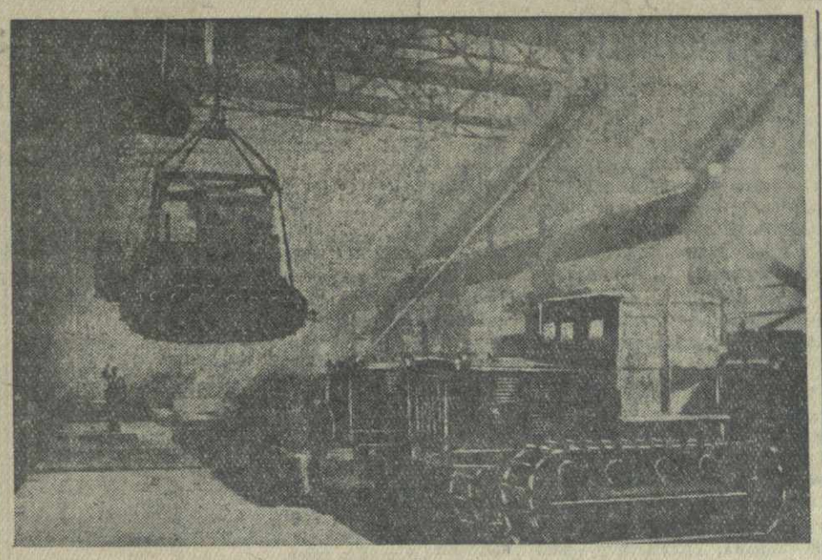

Ежедневно с конвейера Кировского завода в Челябинске сходит несколько десятков мощных тракторов «С-80». На снимке: погрузка готовых тракторов на железнодорожные платформы. Фото В. Георгиева. Фотохроника ТАСС.

Оазисы в степи

КРАСНОДАР, 20 мая. (ТАСС). Северная и центральная зоны Кубани—это бескрайная равнина, бедная водоемами и растительностью. Как бы самой природой она предназначена для зернового хозяйства. Так и было испокон веков. Крестьяне Штейнгартского, Павловского, Ленинградского и других районов до коллективизации ничем, кроме хлебопашества, и не занимались. Но у каждого жила мечта—развести в степи образцовые огороды, выращивать капусту, томаты, огурцы, картофель.

Колхозный строй сделал мечту действительностью. Используя небольшие степные речки, колхозники создали много водоемов, построили оросительные каналы, отведя воду от крупных рек. Там, где вода не пила самотеком, установили двигатели.

В степи, обжигаемой летом горячими солнечными лучами, появились сотни зеленых оазисов. В прошлом году в колхозах края было уже 9.600 гектаров орошаемых огородов, с которых, несмотря на засуху, сняли богатый урожай овощей и картофеля.

Орошаемые огороды прочно укоренились на Кубани и занимают уже треть всей площади под огородными культурами. В нынешнем году площадь орошаемых огородов увеличивается еще на 3.500 гектаров. Сельскохозяйственные артели создают 119 новых прудов и восстанавливают более 70 старых, строят на реках плотины, задерживают воду для полива.

На речке Чамлык, в Темиргоевском районе, колхозы создают оросительную систему для полива огородов и посевов риса.

Поливные огороды приносят кубанским колхозам урожай овощей в два—три раза выше, чем при выращивании обычным способом.

Новая рисовая система на Кубани

КРАСНОДАР, 20 мая. (ТАСС). Земли колхозов Чернорковского, Славянского и Темрюкского районов, покрытые сплошными зарослями камышами приазовских лиманов и плавней. Тысячегектарные массивы здесь стояли нетронутыми и считались непригодными для земледелия.

Сейчас здесь закончены проектно-изыскательские работы и начато строительство новой на Кубани Петровско-Анастасиевской рисовой системы. На ее землях колхозы засевают рисом 400 гектаров. Общая площадь рисовых полей будет в ближайшие годы доведена до 15 тысяч гектаров. Это будет крупнейшая оросительная система Кубани.

Птицефабрика на черноморских курортах

СОЧИ, 20 мая. (ТАСС). Близ Адлера, на участке в 40 гектаров начато строительство одной из крупнейших в Союзе птицефабрик. Цех инкубации будет действовать круглый год. Процессы кормления, забоя, обработки и транспортировки птицы полностью механизируются.

Строительство птицефабрики ведется также в районе Гагра и в будущем году начнется в районе Лазаревки.

Новые районы птицеводства предназначены для снабжения куриным мясом и яйцами черноморских курортов. Они ежегодно дадут здравницам около 4 миллионов яиц и 200 тысяч цыплят.

Для обеспечения птицефабрик кормами Краснодарский птицетрест создал в Гражданском и Выселковском районах два совхоза, выращивающих ячмень, просо, кукурузу и другие кормовые культуры.

Совещание работников центральных издательств

19—20 мая в Москве состоялось совещание работников центральных издательств, созванное Управлением пропаганды и агитации ЦК ВКП(б). На совещании присутствовали руководители издательств, редакторы центральных газет, общественно-политических и литературно-художественных журналов, представители министерств и ведомств, партийные работники райкомов г. Москвы и издательств.

В работе совещания принял участие секретарь ЦК ВКП(б) тов. М. А. Суслов.

Совещание открыл зам. начальника Управления пропаганды и агитации тов. Д. Т. Шепилов.

С докладом «О большевистской партийности и высокой идейности в работе издательств» выступил зам. начальника Управления пропаганды и агитации тов. Л. Ф. Ильичев.

В послевоенные годы издательства нашей страны, выполняя указания партии, увеличили выпуск книг и их тиражи. В 1947 году было издано 30 тысяч названий книг и брошюр общим тиражом более полумиллиарда экземпляров. Огромными тиражами издаются произведения классиков марксизма-ленинизма. Выпускаются книги по различным отраслям народного хозяйства, науки и культуры. Увеличился выпуск книг для колхозной деревни. Выросли тиражи произведений художественной литературы.

Бесспорен также тот факт, что идейный уровень вышедшей литературы, и прежде всего художественной, повысился. Постановления ЦК ВКП(б) по вопросам литературы и искусства оказали свое благотворно-оздоровляющее влияние.

— Приходится, однако,—говорит т. Ильичев,—обратить особое внимание на серьезные политические ошибки и идеологические извращения в содержании некоторых изданий нашей политической, научной и художественной литературы, на притупление бдительности среди части работников советских издательских организаций.

Докладчик дал подробный анализ основных недостатков в работе центральных издательств.

— Советское издательство, — говорит т. Ильичев,—независимо от того, что оно выпускает, изданием какого рода литературы занято, не может быть почтовым ящиком, принимающим все, что дают. Оно должно быть идеологической крепостью, о которую разбивались бы все и всякие попытки протащить идеологию, чуждую нашей партии, нашему народу. А то, что такие попытки были, есть и будут,—совершенно очевидно. Пора деятелям советских издательств раз и навсегда отрешиться от настроений беспечности и благодушия, повысить большевистскую бдительность.

Задача состоит в том, чтобы с большевистской страстностью и энтузиазмом взяться за немедленное исправление допущенных ошибок, обеспечить решительное улучшение работы издательств, выполнить те высокие и почетные требования, которые пред'являет к работникам идеологического фронта товарищ **Сталин**.

Совещание заслушало также доклад заведующего отделом издательств Управления пропаганды и агитации тов. М. А. Морозова о качестве оформления и типографского исполнения издаваемых книг.

За время, истекшее после принятия постановления ЦК ВКП(б) «О полиграфическом оформлении книг», наши издательства добились некоторого улучшения качества оформления книг. Но сделаны лишь первые шаги. Издательства иногда выпускают книги, неудобные для читателей по формату и об'ему, плохо оформленные, с опечатками, грязными иллюстрациями, пустыми страницами. Культура издания книг в некоторых издательствах находится на очень низком уровне.

— Советские издательства, — говорит т. Морозов,—могут и должны сделать нашу книгу не только самой лучшей в мире по ее идейному и научному содержанию, но и самой культурной по оформлению.

После докладов развернулись прения, в которых приняли участие тт. Дементьев (зав. сектором печати Ленинградского горкома ВКП(б), Кононенко (главный редактор Машгиза), Саушкин (главный редактор Географгиза), Гарашин (директор первой образцовой типографии ОГИЗ'а), Веритэ (зам. директора Госполитиздата), Дещеревский (начальник Главполиграфснаба), Кедров (главный редактор журнала «Вопросы философии»), Назаров (директор издательства Академии наук СССР), Ревин (заведующий ОГИЗ'ом), Морозов (директор Госиноиздата).

Творческая связь ученых Москвы и Закавказья

Закончившаяся на-днях в Москве сессия совета по координации научной деятельности Академий наук союзных республик вызвала живейший интерес среди столичных ученых. В работах сессии приняли участие академики—С. И. Вавилов, И. П. Бардин, Н. Г. Бруевич, Л. Д. Шевяков и другие виднейшие представители различных областей знания.

Выражая мнение участников сессии, президент Академии наук СССР академик С. И. Вавилов указал, в частности, на большой прогресс в науке, достигнутый в республиках Закавказья. Большие плоды дал опыт об'единения научных сил этих республик при решении крупных научных и практических проблем. В комплексных экспедициях, организуемых советом по изучению производительных сил, принимают участие видные представители разнообразных отраслей науки.

Академик Вавилов отмечает исключительную важность работ азербайджанской комплексной экспедиции, в процессе которой осуществлено содружество специалистов Москвы и Закавказья, работающих в области геологии, изучения почв, водных ресурсов. Среди комплексных задач, которые предстоит разрешить этой экспедиции, — особое значение имеет проблема орошения плодородной Кура—Араксинской низменности водами Куры.

Из доклада академика-секретаря Академии наук Грузинской ССР И. Н. Векуа участники сессии получили яркое представление об основных направлениях деятельности ученых Грузии. Быстрое промышленное развитие этой республики поставило перед учеными задачу изучения ее природных богатств. Учеными успешно разрабатываются также научные основы развития энергетики, вопросы использования местных низкосортных углей, электрификации железных дорог и т. д. Проводятся широкие исследования по рациональному использованию земель под культуры чая, винограда, табака. В этой области большую роль должна сыграть предпринятая в нынешнем году черноморская комплексная экспедиция совета по изучению производительных сил при Академии наук СССР. В экспедиции, деятельность которой будет протекать на участке Сочи—Мацеста, участвуют научные сотрудники московских и грузинских исследовательских институтов. Одна из важных задач ее состоит в определении условий для создания продовольственной базы, призванной круглый год снабжать свежими овощами курорты Сочи—Мацеста.

Большой интерес вызвал доклад президента Академии наук Армянской ССР В. А. Амбарцумяна о деятельности армянских ученых. Сессия отметила особые успехи, достигнутые ими в области физико-математических наук. Исследования, проведенные армянскими учеными в области изучения космических лучей, признаны, как работы, имеющие первостепенное значение для развития физики.

С большим удовлетворением встретили участники сессии сообщение тов. Амбарцумяна об укреплении творческой связи между Академиями наук Армении и Грузии. Ими совместно разрешаются важные научные проблемы в области общественных наук.

Заслушав доклад президента Академии наук Азербайджанской ССР Ю. Г. Мамедалиева, сессия отметила большие достижения этого центра научной жизни республики. Велики успехи азербайджанских геологов в деле расширения нефтяных ресурсов Азербайджана. Подготовлен к изданию обширный монографический труд «Геология Азербайджана». Изучению минерального сырья была подчинена научно-исследовательская работа по общей и неорганической химии. Техническая мысль развивалась в трех основных направлениях — энергетика, физика и химия. Учеными разрабатывались вопросы, связанные с Мингечаурской электростанцией, создавались карты водно-энергетических и ветровых ресурсов.

Одной из важнейших новых работ азербайджанских лингвистов является составление русско-азербайджанского словаря, выполненного на высоком научном уровне.

В заключительном слове президент Академии наук академик С. И. Вавилов внес на утверждение сессии ряд конкретных предложений, которые должны способствовать дальнейшему укреплению связей между Академией наук СССР и республиканскими академиями. В Академии наук СССР организуется специальная группа, которая будет ведать вопросами снабжения научных учреждений страны новейшим научным оборудованием.

Следующую сессию совета по координации при Академии наук СССР предполагается провести в декабре 1948 года. (ТАСС).

ГЕРОИ СОЦИАЛИСТИЧЕСКОГО ТРУДА

Ш. И. Хурцилава—звеньевой колхоза имени Берия Гальского района, получивший урожай кукурузы 77,26 центнера с гектара на площади 3 гектара.

Т. Н. Квиртия — бригадир колхоза имени Махарадзе Гальского района, получивший урожай кукурузы 71,55 центнера с гектара на площади 6 гектаров.

С. А. Рухая—председатель колхоза имени Сталина Гагрского района, получивший 22,19 центнера табака с гектара на площади 11 гектаров.

Л. Т. Джгамазия—звеньевой колхоза имени Берия Очамчирского района, получивший урожай кукурузы 71,26 центнера с гектара на площади 3 гектара.

Совместная работа ученых братских республик

Связанные узами вековой дружбы грузинский и армянский народы имели во многих отношениях одинаковые исторические судьбы. На протяжении столетий они находились в тесном культурном общении. Поэтому совместное исследование и изучение ряда вопросов истории, языка, литературы и искусства позволяет ученым лучше и глубже вникать в культуру обоих народов, выявить ценный вклад, внесенный ими в общечеловеческую культуру. Передовые ученые всегда сознавали необходимость дружной совместной работы в различных областях знания. В дореволюционное время, по инициативе Н. Я. Марра, были даже сделаны в этом направлении практические шаги, но царская власть пресекла это начинание.

Великая Октябрьская Социалистическая революция открыла перед работниками науки неограниченные возможности для творческой деятельности. Ученые братских республик получили возможность плодотворно работать для блага наших народов, обогащать совместными усилиями советскую науку.

За годы советской власти в этой области проделана большая работа. Между высшими учебными заведениями Еревана и Тбилиси существует живая творческая связь. Научные сотрудники высших учебных заведений и научно-исследовательских институтов Армении часто защищают диссертации при Тбилисском государственном университете имени **Сталина** и в других вузах Грузии. Ряд грузинских ученых хорошо знает армянский язык и пользуется армянскими источниками в оригиналах. Грузинские ученые принимают деятельное участие в работе научных организаций Армении, печатая там свои исследования. При Тбилисском государственном университете работает кафедра армяноведения, созданная в первые же дни основания университета. В свою очередь ряд ученых Армении принимает активное участие в деятельности Академии наук Грузинской ССР, Тбилисского государственного университета, других научных учреждений. Поездки ученых Грузии с научно-исследовательской целью в Армению и ученых Армении в Грузию стали частым явлением.

Чтобы еще более укрепить связь между научными организациями и работниками науки обеих республик, признано необходимым проводить совместные сессии отделений Академий наук Армянской ССР и Грузинской ССР.

Первая такая сессия — отделений общественных наук — будет проведена в Тбилиси и Ереване с 22 по 30 мая. Часть докладов участники сессии заслушают и обсудят в Тбилиси, часть—в Ереване.

На сессию приглашены также представители Академии наук Азербайджанской ССР. Нет сомнения, что в дальнейшем в совместных сессиях примет активное участие и Академия наук братской Азербайджанской ССР, что еще более подвинет вперед плодотворную работу ученых республик Закавказья.

Среди докладов, которые будут заслушаны и обсуждены на предстоящей сессии, следует отметить доклад действительного члена Академии наук Грузинской ССР поэта И. Гришашвили «Идея дружбы народов в грузинской и армянской художественной литературе». Дружбе народов посвящен также доклад старшего научного сотрудника А. Киквидзе.

Будет заслушан ряд докладов по археологии Армении и Грузии и по узловым вопросам языковедения и истории.

Таков доклад действительного члена Академии наук Армянской ССР Г. Капанцяна о топонимике Малой Азии и сопредельных стран, сохранивших в своих географических наименованиях языковые пережитки картвельских племен.

Интересный доклад—«О градусных измерениях меридиана по древне-армянским источникам», иллюстрирующий высокий уровень географических и математических знаний в древней Армении, прочтет на сессии академик Я. Манандян.

Известный армянский ученый, действительный член Академии наук Армянской ССР Р. Ачарян, перу которого принадлежит большое число исследований и научных трудов, сделает доклад об эволюции армянского языка в звуковом отношении.

В современной буржуазной лингвистике неправильно и тенденциозно освещается целый ряд вопросов. Критический обзор зарубежных лингвистических теорий сделает действительный член Академии наук Грузинской ССР А. Чикобава в докладе «Проблема историзма в современной зарубежной лингвистике».

В области археологии советская наука имеет большие достижения. Благодаря археологическим изысканиям и раскопкам, которые велись в последние годы в Армении и в Грузии, наука обогатилась новыми ценными сведениями. С докладом о результатах археологических раскопок на месте крупнейшего культурного центра древней Армении — города Двин выступит кандидат исторических наук К. Кафадарян. Доклад об археологических раскопках в Грузии прочтет Г. Гобеджишвили.

Доклады, представляющие большой научный интерес, — «Из истории классовой борьбы в ее проявлении во внешнеполитических отношениях феодальной Грузии» и «Армазское письмо и проблема происхождения грузинского алфавита» сделают действительные члены Академии наук Грузинской ССР Н. Бердзенишвили и Г. Церетели.

Всего сессия заслушает и обсудит 24 доклада.

Настоящая сессия является первым шагом к созданию постоянных организационных форм существующей творческой связи между учеными братских народов.

Дружной согласованной работой ученые братских республик способствуют дальнейшему процветанию самой передовой советской науки, которая служит благу народа, благу родного социалистического государства.

А. ШАНИДЗЕ,
вице-президент Академии наук Грузинской ССР.

Научная сессия, посвященная 30-летию Тбилисского государственного университета

Тбилисский государственный университет имени **Сталина** проводит научную сессию, посвященную 30-летию университета.

31 мая, в 8 часов вечера, в актовом зале состоится первое пленарное заседание.

С докладом о 30-летии университета выступит ректор университета, действительный член Академии наук Грузинской ССР Н. Кецховели. Доклад об издании произведений **Маркса** и **Энгельса** на грузинском языке сделает профессор Ф. Гогичайшвили, о «Пространственном реестре Гюджистанского вилайета» и его значении для науки—доцент С. Джикиа.

С 1 по 4 июня, с 7 часов вечера, будут проведены заседания секции общественных наук (руководитель — действительный член академии Г. Ахвледиани) и секции математических и естественных наук (руководитель —действительный член академии А. Джанелидзе).

5 июня на заключительном пленарном заседании будут заслушаны доклады доцента А. Кутелия—«Разработка и развитие диалектического и исторического материализма **И. В. Сталиным** в период 1901—1907 гг.» и действительного члена академии Ш. Нуцубидзе—«Четвертая неоплатоновская школа и грузинский ренессанс».

За бережливость и строгий порядок в расходовании государственных средств

НА РЕСПУБЛИКАНСКОМ СОВЕЩАНИИ РУКОВОДЯЩИХ РАБОТНИКОВ ФИНАНСОВЫХ ОРГАНОВ

18—19 мая состоялось республиканское совещание руководящих работников финансовых органов Грузии. На совещании с большим докладом о задачах финансовых органов республики в 1948 году выступил министр финансов Грузинской ССР тов. **Р. Квирквелия.**

Подчеркнув, что после денежной реформы, в условиях открытой торговли без карточек значение денег в социалистическом хозяйстве усилилось, что финансовые органы обязаны использовать как можно лучше полноценный рубль для повседневного контроля работы хозяйственных организаций, докладчик подробно остановился на недочетах в работе местных финансовых органов и аппарата Министерства финансов.

Факты свидетельствуют о том, что некоторые предприятия (Чохатаурский райпромкомбинат, отдельные артели промысловой кооперации и кооперации инвалидов) оставляют в обороте средства, подлежащие зачислению в бюджет.

Докладчик подчеркнул, что при проведении сельскохозяйственного налога в 1947 году районными финансовыми органами были допущены извращения и ошибки. Это относится в первую очередь к Каспскому райфинотделу (заведующий тов. Алибегашвили), Карельскому (тов. Дабрундашвили), Душетскому (тов. Шабуришвили), Зугдидскому (тов. Аркания), Юго-Осетинскому областному финотделу (тов. Харебов). В ряде случаев единоличные хозяйства облагались наравне с колхозниками. Облагаемые источники дохода учитывались неполностью. Несвоевременно проводился сбор начисленных платежей. Были случаи растрат и хищений собранных средств.

В Тбилиси и Кутаиси, в Карельском, Гурджаанском, Зугдидском, Самтредском и Каспском районах, в Абхазской АССР за налогоплательщиками числятся крупные суммы недоимок. Все еще не изжиты и нарушения закона об обязательном окладном страховании. Добровольное страхование скота как в колхозах, так и в единоличных хозяйствах, в особенности, в Адигенском, Аспиндзском, Гегечкорском, Каспском районах, развито слабо.

Финансовые органы и сберегательные кассы республики, закончившие с большим успехом размещение Третьего Государственного Займа Восстановления и Развития Народного Хозяйства СССР, совершенно недостаточно работают над тем, чтобы усилить приток вкладов населения в сберегательные кассы. Они слабо популяризируют выгоды хранения денег по сберегательным книжкам, льготы, предоставленные вкладчикам, в частности—при проведении денежной реформы.

Значительную часть своего доклада тов. Квирквелия уделил вопросам правильного, экономного расходования государственных средств. Работники финансовых органов и Государственного банка должны строго контролировать использование оборотных средств в хозяйстве, проводить строжайший режим экономии. Надо развернуть беспощадную борьбу со всякими излишними и непроизводительными расходами, добиться во всех звеньях советского аппарата бережливого отношения к народному достоянию. Крупные средства, ассигнованные на социально-культурные мероприятия по государственному бюджету Грузинской ССР на 1948 год, должны расходоваться экономно, с максимальной пользой для дела. Следует во-время выявлять внутренние резервы, не допускать финансирования «под план». Средства должны отпускаться в зависимости от фактической потребности.

Нельзя допускать ни одного случая нарушения штатно-сметной дисциплины в государственных и кооперативных учреждениях, предприятиях и организациях. Работники финансовых органов обязаны всеми мерами содействовать укреплению хозяйственного расчета, росту социалистических накоплений, повышению рентабельности предприятий.

Закрепив результаты денежной реформы, усилив контроль рублем деятельности всех отраслей народного хозяйства, успешно выполнив доходную часть государственного бюджета и устранив недочеты в своей работе, финансовые органы Грузии внесут свой вклад во всенародную борьбу за выполнение послевоенной сталинской пятилетки в четыре года.

По докладу развернулись оживленные прения. В них приняли участие 19 человек, в том числе—министр финансов Абхазской АССР тов. Матиташвили, министр финансов Аджарской АССР тов. Ломтатидзе, заведующий Юго-Осетинским областным финотделом тов. Харебов, заведующий Тбилисским городским финансовым отделом тов. Качарава, заведующие районными финансовыми отделами тт. Сидамонидзе (Телави), Окуашвили (Гори), Ташян (Ахалкалаки).

Участники прений, отметив достижения в выполнении финансового плана, подвергли вместе с тем критике работу как возглавляемых ими финансовых органов, так и Министерства финансов республики.

В совещании приняли участие секретарь ЦК КП(б) Грузии тов. **М. Барамия** и заместитель Председателя Совета Министров Грузинской ССР тов. **З. Кецховели.**

Итоги совещания подвел тов. М. Барамия. Указав на недостатки в работе финансовых органов, вскрытые как в докладе, так и в прениях, он наметил практические мероприятия, проведение которых должно улучшить финансовое дело. Тов. Барамия призвал участников совещания активно включиться в борьбу за успешное выполнение финансового плана решающего года послевоенной сталинской пятилетки, обеспечить полное поступление всех доходов, предусмотренных бюджетом, решительно бороться за бережливость, за строгий порядок в расходовании государственных средств.

* * *

Совещание приняло решение об улучшении работы финансовых органов и о мероприятиях по выполнению бюджета на 1948 год.

На приморском бульваре в Кобулети. Фото В. Тархова.

К ответному письму товарища И. В. Сталина на Открытое письмо Г. Уоллеса

Отклики за границей на советско-американские отношения

США

НЬЮ-ЙОРК, 20 мая. (ТАСС). Консервативная газета «Стар», выходящая в Вашингтоне, в редакционной статье осуждает заявление государственного департамента США по поводу ответа **И. В. Сталина** Уоллесу, как «разочаровывающее и, возможно, неправильное действие». Газета пишет, что этим действием государственный департамент, не только ничего не достиг, но Соединенные Штаты даже в значительной мере потеряли престиж.

Указав, что **И. В. Сталин** в своем ответном письме Г. Уоллесу показал, что действительно стремится примирить расхождения между Соединенными Штатами и Советским Союзом, газета пишет, что Соединенные Штаты должны сочувственно отнестись к любому такому предложению со стороны **Сталина.**

Однако другие консервативные газеты, как, например, «Вашингтон пост», балтиморская «Сан» и нью-йоркская «Сан» пытаются представить ответное письмо **И. В. Сталина** в ложном свете.

Нью-йоркская газета «Сан» приветствует действие государственного департамента США и критикует Уоллеса, заявляя, что он является «орудием коммунизма».

НЬЮ-ЙОРК, 20 мая. (ТАСС). Газеты «Нью-Йорк таймс» и «Нью-Йорк геральд трибюн» публикуют на незаметных местах на внутренних полосах переданный лондонским корреспондентом агентства Ассошиэйтед пресс текст сообщения ТАСС о мнении руководящих кругов СССР по поводу заявления государственного департамента в связи с ответом **И. В. Сталина** Г. Уоллесу.

Газета «Нью-Йорк таймс» публикует сообщение в 200 слов своего лондонского корреспондента под заголовком: «Мнение Соединенных Штатов о заявлении Сталина удивляет Советский Союз».

Газеты еще не комментировали этого сообщения.

Франция

ПАРИЖ, 20 мая. (ТАСС). Ответное письмо товарища **И. В. Сталина** на открытое письмо Г. Уоллеса, а также заявление государственного департамента США по поводу ответа **И. В. Сталина** Г. Уоллесу вызывают оживленные комментарии парижской печати. Многие газеты пытаются преуменьшить значение ответа **И. В. Сталина,** утверждая, что этот ответ является лишь «маневром, рассчитанным на то, чтобы помочь Уоллесу» и что «предложение Уоллеса неприемлемо, и нужно искать другую основу для переговоров, обращаясь непосредственно к Трумэну».

Однако ряд газет отмечает, что ответ **И. В. Сталина** Г. Уоллесу является новым шагом на пути к мирному урегулированию и что отныне государственный департамент не может не начать в той или иной форме переговоры.

Необходимость дать ответ Советскому Союзу путем открытия переговоров подчеркивают многие газеты: «Либерасьон», «Комба» и др. Эти газеты считают ответ **И. В. Сталина** Г. Уоллесу «ободряющим».

Куртад в газете «Юманите» пишет, что ответ государственного департамента—это лишь попытка Трумэна уклониться от прямого ответа под предлогом, что поднятые вопросы касаются не только Соединенных Штатов и СССР. В действительности, продолжает Куртад, эта попытка выражает глубокое замешательство американского правительства. «Напуганные призывом к миру, который поднялся во всем мире, пораженные непрерывными демонстрациями могущества сил мира и демократии, прислужники американских трестов прячутся за документы, значение которых они в другое время систематически снижали... При нынешнем положении вещей слишком ясно, что ни Совет Министров Иностранных Дел, работу, которого западные державы систематически саботировали, ни организация Об'единенных наций, решениями которой Америка несколько недель тому назад пренебрегла, не могут плодотворно работать для того, чтобы расчистить почву... «Простые люди» знают также, что если американо-советские разногласия действительно касаются других наций, то верно также и то, что если бы Америка и Советский Союз смогли договориться, то самое главное было бы сделано».

Англия

ЛОНДОН, 20 мая. (ТАСС). Английская печать широко комментирует советско-американские отношения. Все газеты, за исключением «Дейли уоркер», пытаются тенденциозно утверждать, что предложения Советского правительства об урегулировании американо-советских отношений являются будто бы «пропагандистским шагом».

Касаясь обмена заявлениями между американским послом в Москве Смитом и В. М. Молотовым, газета «Таймс» указывает: «Возможно, при зрелом размышлении американское правительство решит, что ему не следовало столь внезапно и столь категорически отвергать советское согласие вести переговоры».

Газета «Дейли уоркер», комментируя ответное письмо товарища **И. В. Сталина** на Открытое письмо Г. Уоллеса, пишет: «Сталин определенно считает, что конкретная программа урегулирования разногласий, выдвинутая Уоллесом, может послужить хорошей и плодотворной базой соглашения между Советским Союзом и Соединенными Штатами».

«Бевин, — продолжает газета, — верит только в антисоветский курс. Он не может смотреть на международные дела с другой точки зрения. Однако сейчас, когда его американские друзья начинают менять тактику, игнорируя его при этом, Бевин проявляет сильное замешательство и раздражительность. Сохранение достоинства при отступлении не входит в число его положительных качеств. Его позиция в палестинском вопросе характерна для него и для всей его политики. Если Бевин делал когда-либо промахи, то в данном случае это один из них. До последнего дня Бевин субсидирует арабских поджигателей войны, несмотря на тот факт, что решение Советского Союза и Соединенных Штатов признать государство Израиль означает, что ему, в конце концов, придется прекратить свою частную войну. Бевин нанес неизмеримый ущерб репутации Англии в мире. Он настроил против нас русских и продал нас американцам, которые обращаются с ним сейчас пренебрежительно».

Газета «Йоркшир пост» посвящает редакционную статью ответу товарища **И. В. Сталина** на открытое письмо Г. Уоллеса об урегулировании советско-американских разногласий.

«Между Россией и Соединенными Штатами,—пишет газета,—имеются разногласия, которые можно разрешить в ходе обычных дипломатических переговоров, и разрешение этих разногласий чрезвычайно сильно способствовало бы разряжению атмосферы во всем мире».

Выступление Уоллеса в штате Калифорния

НЬЮ-ЙОРК, 20 мая. (ТАСС). По сообщениям печати из Сан-Франциско, кандидат на пост президента США от третьей партии Уоллес произнес 18 мая две речи, в которых резко осудил заявление государственного департамента, отклоняющее ответ **Сталина** на открытое письмо Уоллеса, и обвинил правительство Трумэна в нежелании положить конец «холодной войне».

С первой речью Уоллес выступил перед 8.000 студентов университета в Беркли. Уоллес обратился к студентам на улице вне территории университета, так как администрация университета не разрешила провести собрание в университете. Коснувшись заявления государственного департамента США о том, что советско-американские разногласия должны быть урегулированы не путем прямых переговоров, а в организации Об'единенных наций, Уоллес заявил, что «это было бы смешно, если бы не было трагично. Когда мы действительно хотим что-либо сделать сами, мы делаем это и обходим организацию Об'единенных наций. Когда мы хотим действовать совместно с англичанами, например в Греции, мы делаем это и обходим организацию Об'единенных наций, а когда мы вовсе не хотим действовать, мы прячемся за спиной организации Об'единенных наций и других стран. Пора прекратить обман, перестать прятаться за организацию Об'единенных наций и признать, что между США и Советским Союзом ведется «холодная война», и вопрос о ней должен быть урегулирован этими двумя странами. Всем своим сердцем я убежден в том, что дверь открыта для такого мира, которого мы все хотим, и народ США должен обеспечить, чтобы эта дверь оставалась открытой».

В своем втором выступлении—18 мая—на митинге, организованном независимой прогрессивной партией штата Калифорния, происходившем в большой аудитории в Сан-Франциско, где присутствовало 15 тысяч человек, Уоллес вновь критиковал государственный департамент США. «Ответ Маршалла,—сказал он,—неудовлетворителен. Он рассчитан на продолжение «холодной войны», в то время как мы нуждаемся в мире. Ни один народ на земном шаре так сильно не нуждается в мире, как народ Соединенных Штатов, потому что сегодня подрываются и наш жизненный уровень, и основные демократические принципы, в то время как опрометчивые, глупые, алчные люди неуклонно ведут нас к кризису. Эти люди, толкнувшие нас на путь «холодной войны», хотят, чтобы мы поверили, будто ответы русских на ноту Смита и мое письмо представляют собой либо капитуляцию русских перед их условиями, либо хитрость, рассчитанную на то, чтобы захватить нас врасплох».

Уоллес заявил далее, что каждый, кто прочтет открытое письмо Уоллеса и ответ **И. В. Сталина** на это письмо, «должен притти к заключению, что Россия готова долго и упорно искать пути к подлинному сотрудничеству». Уоллес сказал далее, что целью государственного секретаря Маршалла должны являться поиски путей к ликвидации тупика, а не доводов к его сохранению. «Сегодня,—заявил Уоллес,—первоочередная задача состоит в заключении соглашения о мире между Соединенными Штатами и Советским Союзом, и вы не должны позволять Маршаллу утверждать иное».

Уоллес вновь заявил, что ответ **И. В. Сталина** на его письмо показывает, что—«русские искренне желают мира, чтобы прекратить «холодную войну». Маршалл в своих комментариях заявил, что ответ Сталина является обнадеживающим, но не имеющим значения, так как эти вопросы обсуждались в организации Об'единенных наций, и нет оснований к двустороннему их обсуждению. Я сказал бы, что приятно слышать признание государственным департаментом организации Об'единенных наций хотя бы в такой негативной форме после того, как он столь часто обходил ее».

ИНСТИТУТ И ПРОИЗВОДСТВО

«Крепить творческое содружество ученых и производственников!». Решению этой задачи было посвящено проведенное Республиканским комитетом профсоюза работников высшей школы и научных учреждений широкое совещание. В нем приняли участие научные работники Тбилисского института инженеров железнодорожного транспорта имени **Ленина** и командиры и стахановцы Закавказской железной дороги.

Научные работники этого института давно связаны с дорогой, оказывают ей ценную помощь. Сейчас, когда коллектив дороги борется за выполнение пятилетки в четыре года, эта помощь должна быть еще более усилена. И вот на совещании встретились до 300 научных работников, командиров производства, стахановцев для того, чтобы вскрыть новые возможности и резервы для ускорения выполнения заданий пятилетки. Совещание наглядно показало, что творческое содружество людей науки и практики является важнейшим источником научного и технического прогресса.

С докладом о помощи института Закавказской железной дороге в выполнении пятилетки в четыре года на совещании выступил зам. начальника института, действительный член Академии наук Грузинской ССР К. Завриев. Он рассказал о различных формах помощи транспорту со стороны института. Это—лекции и доклады, квалифицированная научная консультация, научное обобщение и популяризация опыта стахановцев и т. д.

Кафедры строительной механики и мостов комплексно разработали такие важные темы, как «Индустриализация постройки каменных мостов» и «Легкий железобетон в технических зданиях на транспорте». Кафедра тоннелей выполнила тему «Краткосрочное и временное восстановление тоннелей». Кафедра подвижного состава исследовала вопрос об износе железнодорожных бандажей и т. д. Силами работников института проведено до 200 лекций и докладов, главным образом с выездом на линию. Так, например, прочитаны лекции на темы «Новости паровозостроения», «Новое в ремонтном деле», «Борьба с горением букс», «Безотцепочный ремонт».

Институт, как заявил докладчик, несмотря на проделанную немалую работу, достигнутым не удовлетворен. Помощь транспорту не носит еще строго продуманного, планового характера, в результате чего она не охватывает достаточного круга вопросов по улучшению технологии производства, улучшению использования оборудования, процессов транспортировки, механизации трудоемких работ. Редко практикуется организация бригад, состоящих из научных работников и работников производства. Помощь изобретателям и новаторам производства носит случайный характер.

Тов. Завриев подверг заслуженной критике консерватизм в некоторых звеньях дороги и Министерства путей сообщения. При разработке вопроса об индустриализации постройки каменных мостов был предложен метод восходящего раствора, значительно снижающий трудоемкость производства бутовой кладки. Однако это ценное предложение используется сейчас не на транспорте, а на строительстве Закавказского металлургического завода. Ускорить и удешевить строительство мостов может предложение института о применении легкого железобетона в мостостроении. Кавказский округ путей сообщения поддержал институт. Стали подвозить материал для постройки опытного моста, как вдруг из Министерства путей сообщения поступило категорическое предписание прекратить этот опыт: мостовики заявили, что они не уверены в морозостойкости легкого бетона. А ведь морозостойкость туфа—одного из элементов этого бетона—подтверждена десятилетиями. Только в результате настойчивости института удалось добиться распоряжения о постройке моста.

Прения, которые развернулись после доклада и в которых приняло участие 7 научных работников и 10 производственников, дали обильный материал для постановки важных вопросов практической связи института с дорогой.

Первым выступил знатный машинист-стотысячник Н. Кипиани. Он справедливо упрекнул научных работников, что они своим авторитетом недостаточно поддержали начинание передовых машинистов дороги, борющихся за 100 тысяч километров пробега между промывками паровоза.

Доцент А. Вашакидзе говорил о помощи кафедры теплотехники транспорту. Эта помощь выражается в разработке таких важных вопросов, как интенсификация работы тепловых установок на транспорте, внедрение на транспорте низкосортного топлива путем газификации.

Профессор М. Мостков отметил необходимость усиления борьбы за экономию топлива на транспорте и внес предложение создать научно-технический совет дороги с широким участием в работе совета и его секциях деятелей науки.

Профессор П. Соловьев внес предложение выделить один вагон для технической пропаганды и консультаций. Ценным было предложение тов. Соловьева и о введении еженедельного «Дня новой техники» в службах Закавказской железной дороги.

Свое выступление доцент А. Крылов посвятил вопросу ускорения оборота вагона. Две бригады института проанализировали причины простоя вагонов на станции Тбилиси-грузовая. Намечено проведение специальной технической конференции с тем, чтобы обобщить работу, проделанную бригадами.

Конкретные задачи выдвинули перед институтом начальник вагонной службы дороги тов. Мацаберидзе, начальник цеха электровозного депо тов. Масхарашвили и другие работники дороги и ее предприятий.

Главный инженер дороги тов. Маринашвили говорил о ценности и важности совещания работников науки и производственников, отметив большое практическое значение предложений ряда участников совещания. Он выразил уверенность в том, что институт, имеющий в своем составе 14 профессоров и 70 доцентов, сможет оказать большую помощь производству в выполнении пятилетки в четыре года.

Совещание приняло обстоятельное решение, в котором нашли отражение важные и ценные предложения, выдвинутые в ходе прений. Признано, в частности, необходимым, чтобы научные работники всячески помогали инженерно-техническому составу дороги в повышении квалификации, защите диссертаций, сдаче кандидатского минимума, подборе и разработке диссертационных тем. Намечено организовать на дороге сеть научных корреспондентов из числа производственников.

Совещание помогло еще большему сближению и творческому содружеству деятелей науки и производства, сыграло важную роль в мобилизации сил коллективов дороги и института на борьбу за выполнение послевоенного сталинского пятилетнего плана в четыре года.

В. ИМЕДАДЗЕ,
председатель Грузинского республиканского комитета профсоюза работников высшей школы и научных учреждений.

Письма с предприятий и строек

По пути технического прогресса

Зестафонский ферросплавный завод им. Л. П. Берия — в числе передовых предприятий Грузии. Производственный план за 2 года и 4 месяца, прошедших с начала послевоенной пятилетки, он выполнил на 101,6 процента. За этот период завод сэкономил свыше 10 миллионов киловаттчасов электроэнергии и около 12 тысяч тонн марганцевой руды.

Особенно успешно завод работает с начала 1948 года: производственный план из месяца в месяц значительно перевыполняется, за истекшие 4 месяца себестоимость продукции снижена по сравнению с плановой на 7,8 процента.

Всех этих успехов заводской коллектив достиг в результате неустанной борьбы за новую технику. Коренному изменению подверглась технологическая схема плавки марганцевых сплавов, улучшена работа электропечей, широко применены в цехах стахановские методы работы.

В начале 1948 года была полностью внедрена в производство технология плавки ферромарганца и силикомарганца по новой схеме. Это позволило на 20—25 процентов поднять суточную производительность печей, значительно сократить расход электроэнергии на тонну продукции, облегчить труд плавильщиков. Новый метод технологии плавки, впервые осуществленный в Зестафони, имеет всесоюзное значение, является смелым шагом вперед в металлургии.

В 1948 году начата работа по внедрению метода плавки на повышенных мощностях печей путем установления рационального электрического режима. Это мероприятие в апреле было проведено на одной печи, работающей на выплавке ферросилиция, и результаты получились весьма положительные. В скором будущем это мероприятие будет проведено и на печах, производящих другие сплавы. Ожидается большое увеличение мощности печей и значительное сокращение удельных расходов электроэнергии.

Для нормальной работы печей большое значение имеет подготовка шихты. Халцедон, который раньше подавался в печи в загрязненном виде, теперь промывается, кокс размельчается на специальной дробилке и только после этого дается в шихту. На рабочей площадке устроена вентиляция.

В текущем году возобновлено производство электролитического марганца по новой схеме, в результате чего достигнут рост производительности труда рабочих, вдвое уменьшилась себестоимость тонны металла, на 5—6 тысяч киловаттчасов сократился расход энергии на единицу продукции.

На заводе большое внимание уделено использованию отходов—шлаков. Шлаки, полученные во время плавки ферромарганца, полностью теперь расходуются на производство силикомарганца, где они заменяют марганцевую руду.

Во время производства ферромолибдена на заводе накопилось до 5 тысяч тонн шлаков. Эти шлаки содержат в себе дорогостоящие металлические корольки ферромолибдена. Недавно на заводе налажена работа по извлечению этих корольков из шлака на специальных обогатительных столах, что сбережет заводу до 4 миллионов рублей.

Все эти мероприятия по внедрению передовой технологии и лучшей организации труда способствуют повышению рентабельности производства, увеличению пропускной способности завода. К концу второго года послевоенной пятилетки завод уже достиг той проектной производительности, которая была предусмотрена к концу пятилетки.

В нынешнем году еще больше улучшилось качество заводской продукции. Завод взял курс на выпуск сплавов только высших марок. За 4 месяца 1948 года из всей выпущенной продукции сплавы высших марок составляют 80—90 процентов. Выпуск брака и продукции низшего качества полностью ликвидирован.

С начала 1948 года завод перешел на рентабельную работу. За 4 месяца он уже дал 845 тысяч рублей чистой прибыли.

Борясь за досрочное выполнение плана 1948 года, заводской коллектив еще увереннее идет по пути технического прогресса и рентабельной работы.

В. МЕЛАДЗЕ,
главный инженер Зестафонского ферросплавного завода имени Л. П. Берия.

БЫСТРЕЕ СТРОИТЬ КАНАТНЫЕ ДОРОГИ В ТКВАРЧЕЛИ И АХАЛЦИХЕ

Уголь, добытый на шахтах комбината «Грузуголь», обладает некоторыми особенностями.

Известно, например, что ахалцихский уголь при долгом хранении на воздухе выветривается и через определенный промежуток времени теряет свои энергетические качества.

Высокозольные угли Ткварчели при перегрузках засоряются мелкой, пустой породой, и для обогащения их требуется строительство сложных обогатительных установок.

Шахты Грузии удалены от железнодорожных погрузочных площадок, и это вызывает дополнительные транспортные расходы. Так, шахтеры Ахалцихе вынуждены возить уголь на автомашинах к погрузочным площадкам. Уголь, добытый на шахте им. Берия треста «Ткварчелуголь», перегружается через углеспускной ствол в шахту имени Сталина и только после этого по штольне последней вывозится на поверхность к погрузочной станции канатной дороги.

Перегрузка снижает качество угля и вызывает дополнительные расходы, повышающие его себестоимость.

Эти особенности ткварчельских и ахалцихских углей и желание уменьшить стоимость добытого угля побудили комбинат «Грузуголь» поставить перед проектными и строительными организациями вопрос об изыскании и строительстве более рентабельных способов транспортировки угля к железнодорожным погрузочным площадкам.

Чрезвычайно важным и выгодным в условиях угольных районов Грузии является строительство канатных дорог.

Еще в 1945 г. тресту «Грузшахтопроект» было поручено запроектировать технологический комплекс и транспортные канатные дороги для вывозки угля Ахалцихе и Ткварчели. Однако, до сих пор «Грузшахтопроект» задание полностью не выполнил. Выдав чертежи на изготовление только металлоконструкций канатных дорог, трест не представил комбинату чертежей электрической части проекта (электропитание, телефонизация и сигнализация) и весь сметный материал. Отсутствие полной документации проекта задерживает выдачу заявок на необходимое электрооборудование, тормозит заключение договоров с соответствующими организациями.

Управление «Грузшахтостроя», получив в 1947 году чертежи дорог в Ткварчели и в Ахалцихе, только протрассировало эти дороги и до сих пор по-существу не приступило к строительным работам. В Ахалцихе «Грузшахтострой», имея всю документацию, чрезвычайно медленно разворачивает строительство технологического комплекса. За три месяца 1948 года вырыты только котлованы.

Плохо выполняют свои обязательства и заводы-поставщики. Завод горного машиностроения не отгрузил комбинату в апреле ни одной тонны металлоконструкций для ахалцихских канатных дорог. Казанский завод «Серп и молот», изготовив в 1947 году половину стационарного оборудования, по неизвестным причинам прекратил в 1948 году дальнейшее его изготовление.

Канатные дороги в Ахалцихе и Ткварчели крайне необходимы шахтам. Строительство их должно получить, наконец, должный размах.

А. ЗОЗУЛЯ,
главный механик комбината «Грузуголь».

Новые оросительные каналы

КАРЕЛИ. (Наш корр.). Колхозники Карельского района строят два больших оросительных канала.

Цвери-Доглаурский канал, длиною в 11 километров, даст воду землям колхозов имени Ворошилова и имени Берия селения Дирби, имени Жданова селения Цвери, имени Цхакая селения Арадети и других.

Работы проходят с большим под'емом. Ежедневно на строительство канала выходят до 300 колхозников.

Другой канал — Лететский, длиною в 7 километров, строят колхозы имени Сталина и имени Берия селения Карели, имени XVII партс'езда селения Летети, «Ленинис андердзи» селения Земо-Хведурети и имени второй пятилетки селения Кехидзвари. Этот канал даст воду землям многих колхозов. Только в колхозе им. XVII партс'езда селения Летети будет орошено 160 гектаров.

Радиосвязь с трактористами

ХАШУРИ. (Наш корр.). В начале весенних полевых работ в Хашурской МТС была установлена двусторонняя радиосвязь со всеми тракторными бригадами.

Установка радиосвязи облегчила оперативное руководство ходом полевых работ. С помощью радио дирекция МТС передает тракторным бригадам оперативные задания, получает данные о ходе полевых работ.

Передовые шахты Грузии

Все большее число шахт Грузии переходит на рентабельную работу. Лучшая среди них—шахта имени Сталина треста «Ткибулуголь». В четвертый раз подряд она завоевала переходящее красное знамя республиканского комитета профсоюза угольщиков и комбината «Грузуголь».

Апрельский план добычи шахта выполнила на 106,4 процента, а за первый квартал сэкономила в результате снижения себестоимости угля 695 тысяч рублей. За три последних месяца коллектив шахты получил денежных премий во Всесоюзном социалистическом соревновании на общую сумму в 160 тысяч рублей.

Жюри соревнования, подводя на-днях итоги за апрель, присудило второе место шахте «Гелати» треста «Ткибулуголь». Эта шахта выполнила план угледобычи на 110,4 процента и имеет с начала года сверхплановых накоплений от снижения себестоимости угля 97.800 рублей.

Подведены также итоги социалистического соревнования угольных участков. На первое место вышел коллектив участка № 1 шахты имени Сталина треста «Ткварчелуголь». Ему присуждена первая премия в размере 20 тысяч рублей. Начальник этого участка тов. Н. Симонишвили взял от имени своего коллектива обязательство выполнить план угледобычи 1948 года за 10 месяцев.

Вторая премия — в 15 тысяч рублей—присуждена коллективу участка № 2 (начальник тов. А. Пирекидзе) шахты имени Ленина треста «Ткибулуголь» и третья премия—в 10 тысяч рублей—коллективу участка № 3 (начальник тов. М. Агумава) шахты имени Берия треста «Ткварчелуголь».

О научно-исследовательской работе в области строительства малых гидростанций

Строительство малых гидростанций получило в Грузии за последние годы широкое развитие. Достаточно сказать, что за последние три года было запроектировано и построено значительно больше малых станций, чем за предыдущие 10 лет.

Строители малых ГЭС в Грузии накопили известный опыт работы. Но, к сожалению, технический уровень как в части строительства, так и проектирования таких станций, не подвергся за последние годы серьезным изменениям.

Задача удешевления строительства малых ГЭС решается медленно и далеко не в полной мере. Происходит это в основном по той причине, что в мелком гидроэнергостроительстве отсутствует научно-исследовательская работа.

Во всех областях гидротехники — в ирригации, водоснабжении, крупном гидроэнергостроительстве — имеется целая сеть научных учреждений, имеются квалифицированные научные работники. Они совершенствуют технику, двигают ее вперед применительно к своей области. Мелкое гидроэнергостроительство до сих пор идет по путям крупного гидроэнергостроительства, пользуется нормами, стандартами, техническими условиями и технической литературой для крупных ГЭС, ибо своих не имеет. Сооружение малых ГЭС нередко носит характер модельного повторения сложных сооружений крупных гидростанций. Ясно, что при таком подходе нельзя ожидать ни снижения стоимости строительства, ни снижения расхода строительных материалов.

Мелкое гидроэнергостроительство — сравнительно новая область гидротехники —также должно иметь свою научно-исследовательскую базу, свои институты и своих научных работников. Было бы, нам кажется, целесообразно в данный момент иметь такую научно-исследовательскую базу при Энергетическом секторе Академии наук Грузинской ССР или при Тбилисском научно-исследовательском институте сооружений и гидроэнергетики. С помощью этой научно-исследовательской базы, несомненно, удастся быстрее ликвидировать пробелы в мелком гидроэнергостроительстве.

Строительство Жинвалигэс (в системе «Грузсельэлектро»), на Пшавской Арагве, отличается особенной сложностью в части водозаборных сооружений. Экспертизой указана необходимость производства модельных испытаний не только запроектированных сооружений головного узла, но и нового интересного гидротехнического сооружения, так называемого «головного агрегата», предложенного кандидатами технических наук Г. Джимшелейшвили и А. Чанишвили. Это предложение, применительно к малым горным рекам и в частности к Жинвалигэс, может оказаться весьма ценным, поскольку оно универсально разрешает в одной конструкции вопросы водозабора, борьбы с наносами и регулирования поступления воды. Необходимо внедрить это предложение в производство. Но для этого, прежде всего, следует дополнительно его изучить, произвести модельную поверку в гидротехнической лаборатории. Вот тут-то и сказывается отсутствие научно-исследовательской базы мелкого гидроэнергостроительства.

Трест «Грузсельэлектро» имеет все возможности изыскать средства для организации систематических научно-исследовательских работ по малым ГЭС и, в частности, для организации исследования «головного агрегата» для Жинвалигэс.

Необходимо добиться скорейшего создания научно-исследовательской базы мелкого гидроэнергостроительства.

Инженер С. МЕЛИК-НУБАРОВ.

ПЕРВЫЕ ДНИ ЭКЗАМЕНОВ В ШКОЛЕ

Уже два дня идут переводные и выпускные экзамены в школах Тбилиси. Тысячи учащихся покажут в ходе их, какие знания дала им школа, насколько прочно и глубоко изучили они основы науки, насколько выросла их общая культура.

— Пока еще рано делать обобщающие выводы,—сказал в беседе с нашим корреспондентом заведующий отделом народного образования исполкома Тбилисского городского Совета тов. Б. Барамидзе,—но нельзя не отметить, что первые два дня показали заметные успехи в качестве обучения школьников.

Сказалась серьезная и вдумчивая подготовительная работа, которую школы начали проводить еще задолго до начала испытаний.

Повторение пройденного в учебном году, а для выпускных классов — и за предыдущие годы, дало возможность школьникам восстановить в памяти весь изученный материал, привести его в целостную систему, установить логическую связь внутри отдельных разделов учебного курса.

Многократное возвращение к одному и тому же вопросу не могло не отразиться на прочности и глубине знаний учащихся тех школ, где работа эта проводилась планомерно.

Как правило, учителя в истекшем году строго и требовательно относились к оценке знаний учащихся и к своей собственной работе.

Это самым непосредственным образом сказалось уже на первых результатах экзаменов и переводных испытаний.

В таких, например, школах, как 1-я мужская (директор П. Джорджикия), 3-я мужская (директор Ш. Бзикадзе). 12-я мужская (директор А. Картозия), 14-я мужская (директор А. Табукашвили), 15-я мужская (директор А. Симония), 19-я мужская (директор А. Котрикадзе). 30-я мужская (директор С. Брегвадзе), 3-я женская (директор М. Махарадзе), 5-я женская (директор А. Махарадзе), 27-я женская (директор М. Маглакелидзе), 38-я женская (директор Т. Кишмария), где особенно успешно и организованно проходят экзамены и испытания, отметки, поставленные экзаменационными комиссиями, в основном не расходятся с годовыми отметками учащихся.

В первый день повсеместно проводились экзамены по языку и литературе на аттестат зрелости. Вчера экзамен по литературе и родному языку держали выпускники четырехлетки. Сегодня тот же экзамен проводится в выпускных классах неполной средней школы.

Литература и родной язык — основной ведущий предмет. Исход испытаний по этому предмету позволяет в значительной мере судить об общем уровне подготовленности школьников.

Отрадно отметить, что письменные работы по языку и литературе, уже проверенные и оцененные экзаменационными комиссиями, позволяют отметить, что в сравнении с прошлым учебным годом общее развитие школьников, их идейная целеустремленность, начитанность, способность правильно и логически мыслить стали безусловно выше. Заметно поднялась грамотность учеников.

Темы для письменных работ на аттестат зрелости были подобраны в нынешнем году с таким расчетом, чтобы дать возможность каждому выпускнику наиболее полно проявить свои познания, способность к самостоятельной работе, широту своего кругозора.

Три темы были даны учащимся выпускных классов грузинских школ города: «Место и значение поэмы «Витязь в тигровой шкуре» в грузинской и мировой литературе», «Национальные и социальные идеи в поэме Ильи Чавчавадзе «Ачрдили», «Отражение социалистического строительства в грузинской литературе». Весьма характерным является то, что в большинстве школ выпускники использовали все эти темы. Так, например, в 12-й школе, где директором тов. А. Чавчанидзе, из 32 выпускниц 7 избрали для письменной работы первую тему, 10—вторую и 15—третью. Это свидетельствует о том, что школа работала равномерно, что все разделы учебной программы усвоены одинаково полно.

Необходимо отметить также организованность, четкий порядок в ходе экзаменов, высокий уровень сознательности школьников, требовательность экзаминаторов, сочетающуюся с заботливым отношением к экзаменующимся.

Органы народного образования, директора школ, члены экзаменационных комиссий обязаны со всей ответственностью следить за правильным проведением экзаменов, неизменно проявляя высокую требовательность, пресекая в корне малейшие попытки либерализма, недостаточной об'ективности в оценке знаний школьников.

На испытаниях по химии

Успешно сдают испытания учащиеся 34-й женской грузинской школы. За два дня в школе не было ни одного неудовлетворительного ответа. Особенно успешно прошел экзамен по химии в 9-м классе. Сказалась тщательная подготовка к экзаменам, помощь, которую оказывала школа своим питомцам.

Консультации преподавательницы А. Р. Мгеладзе, неизменно сопровождаемые опытами, упражнениями в решениях задач, помогли ученицам глубже, основательнее освоить учебную программу. Это чувствуется в каждом ответе. Девочки без труда выводят формулы, называют законы, умело обращаются с физическими приборами, показывают понимание предмета, умение практически применить свои знания.

Особенно содержательны ответы учениц Мосидзе, Мдинарадзе и Мануковой.

ЛИТЕРАТУРА и ИСКУССТВО

Тбилисская академия художеств. В скульптурном классе проф. С. Какабадзе.
Фото В. Тархова.

В МАСТЕРСКОЙ СКУЛЬПТОРА

Лучи солнца мягко освещают мастерскую художника. На полках и подставках—скульптуры, этюды из глины, гипса, пластелина, камня. Силован Какабадзе стоит перед бюстом И. В. Сталина. Произведение, которому он отдал год напряженного труда, закончено.

С. Какабадзе вдохновенно работал над каждой подробностью, добивался простой, яркой выразительности. Эскизы, наброски, многочисленные фотографии, бережно разложенные в мастерской, — свидетели его творческих исканий

Раскрыть в скульптуре образ вождя—эта сложная, благородная задача увлекла С. Какабадзе еще в начале его творческого пути.

Вот тонкое, одухотворенное лицо мальчика, читающего книгу. В больших детских глазах много душевной теплоты. Эта работа С. Какабадзе «Сталин в ученические годы». Другая работа «Сталин—юноша». В возмужалых чертах юношеского лица чувствуется большая внутренняя сила.

Хорошо знаком тбилисцам монумент И. В. Сталина на набережной. За это яркое произведение С. Какабадзе был удостоен звания лауреата Сталинской премии.

Монумент в Гори должен изобразить вождя в период его учебы в Горийском духовном училище. Скульптор уже закончил разработку проекта. Бронзовая фигура юного Сталина с книгой в руке будет стоять на постаменте из полированного гранита.

С. Какабадзе сейчас заканчивает бюст Л. П. Берия.

Все то же умение уловить характерное в человеке, выразительно передать главное мы находим в портрете выдающегося революционного деятеля А. Цулукидзе, в бюстах поэта Галактиона Табидзе, певца Д. Гамрекели, Героя Социалистического труда Н. Геладзе, действительного члена Академии наук Грузинской ССР Р. Агладзе.

В бюсте Саба-Сулхана Орбелиани художник передал благородство и величавую простоту выдающегося грузинского писателя и государственного деятеля. Один из вариантов этой работы, исполненный в камне, находится сейчас в Москве, в Третьяковской галлерее.

Великая Отечественная война вдохновила скульптора на создание произведений, посвященных героической Советской Армии. Среди них — композиция «Партизаны», скульптурные портреты генерала Леселидзе, Героя Советского Союза Чечелашвили. Привлекает внимание небольшая композиция «Красная Армия», где волевая мужественная фигура генерала Леселидзе на вздыбленном коне олицетворяет, по замыслу скульптора, мощь и доблесть Советских вооруженных сил.

Образ новой грузинской женщины воплощен в «Боевой подруге» и «Грузинке».

Творческий путь С. Какабадзе, лауреата Сталинской премии, профессора Тбилисской Академии художеств — путь многих советских людей.

...Годы империалистической войны. Юноша Силован—за рычагом паровоза. Видеть Силована машинистом—было заветным желанием его отца, старого плотника Якима. Но юноша стремился к искусству, хотел стать художником.

Свою мечту он смог осуществить только после того как Грузия стала советской.

...1922 год. С. Какабадзе—преподаватель механических мастерских индустриального техникума. В свободное от работы время он занимается живописью в студии М. Тоидзе. Упорство, настойчивость дают свои плоды —через год С. Какабадзе уже студент факультета живописи Академии художеств.

На выставке студенческих работ зоркий глаз скульптора Я. Николадзе останавливается на барельефах и фигурках, вырезанных С. Какабадзе из сосновой коры. Они говорят о таланте скульптора. Молодой студент переходит на скульптурный факультет и затем успешно его оканчивает...

С. Какабадзе принимает участие во всех выставках изобразительного искусства грузинских художников. Его работы хранятся в музеях Москвы и Ленинграда. Он передает свои знания и опыт молодежи. Его перу принадлежит «Руководство по скульптуре», изданное в 1945 году. В настоящее время скульптор заканчивает книгу «Два метода формовки и отливки художественной бронзы».

АН. АГЛАДЗЕ.

Юбилей Н. Гоциридзе

В этом году исполняется 75 лет со дня рождения и 60 лет сценической деятельности народного артиста республики Нико Гоциридзе.

31 мая в театре имени Марджанишвили состоится юбилейный вечер артиста. В программе вечера 1 акт пьесы З. Антонова «Затмение солнца» и сцена из III акта пьесы Ардазиани «Соломон Исакич Меджгануашвили». Роли Геурка и Ованеса Никитича исполнит народный артист Нико Гоциридзе.

Доклад о творческом пути юбиляра сделает действительный член Академии наук ГССР поэт И. Гришашвили.

В театре оперы и балета

23 мая в Тбилисском театре оперы и балета состоится первое представление возобновленного балета лауреата Сталинской премии А. Баланчивадзе «Сердце гор».

Ставил балет лауреат Сталинской премии народный артист республики В. Чабукиани, возобновил — заслуженный артист В. Ивашкин. Оформляет спектакль художник И. Аскурава. Дирижер—Д. Мирцхулава.

В течение мая и июня на сцене Тбилисского театра оперы и балета выступят артисты братских республик. С успехом прошли гастроли солиста Одесского театра оперы и балета Н. Савченко (баритон). Артист исполнил главные роли в операх «Тоска», «Риголетто», «Паяцы», «Аида», «Царская невеста», «Пиковая дама».

В балете «Дон-Кихот» приняли участие солисты балета Большого театра лауреат Сталинской премии заслуженная артистка С. Головкина и Ю. Гофман.

Из Баку на гастроли приглашены лауреат Сталинской премии заслуженный артист А. Азрикан (драматический тенор) и заслуженная артистка Ф. Мухтарова (меццо-сопрано), из Одессы — Дидученко (лирический тенор). Они выступят в операх русских и западно-европейских композиторов.

В кутаисском летнем театре

КУТАИСИ. (Наш корр.). Заканчивается капитальный ремонт летнего театра Кутаисского отделения Грузинской филармонии. Отремонтированы зрительный зал, сцена. Вокруг здания посажены деревья, разбиты клумбы.

22 мая открывается летний сезон. В Кутаиси даст 15 спектаклей Центральный театр кукол под художественным руководством лауреата Сталинской премии С. Образцова.

В конце июня начнутся гастроли Тбилисского театра музыкальной комедии. Театр покажет кутаисцам «Одиннадцать неизвестных», «Баядерку», обновленную постановку «Аршин мал алан».

400.000 тбилисцев просмотрели фильмы „Сказание о земле Сибирской“ и „Кето и Котэ“

Фильм «Сказание о земле Сибирской» пользуется огромным успехом. В Тбилиси демонстрировались одновременно обычный и цветной варианты. Цветной вариант и сейчас идет в кинотеатре «Комсомолец». С 29 марта «Сказание о земле Сибирской» просмотрело более 200.000 человек.

С большим успехом демонстрируется кинокомедия «Кето и Котэ» производства Тбилисской киностудии. С 19 апреля фильм просмотрели в тбилисских кинотеатрах также более 200.000 человек.

Новые книги

«Антология русской поэзии». Государственное издательство Грузии. Тбилиси. 1948 год. Страниц 812. Тираж 5.000.

В книгу вошли лучшие образцы русской поэзии—народной, классической и советской.

В ней представлены произведения 64 русских поэтов. Многие произведения впервые переведены на грузинский язык.

В числе поэтов-переводчиков — С. Чиковани, Г. Леонидзе, И. Гришашвили, К. Чичинадзе, В. Горгадзе, Ш. Апхаидзе.

Книга снабжена пояснениями и кратким биографическим справочником, составленным В. Горгадзе.

Редактора книги — Симон Чиковани и Константин Чичинадзе. Художник—Л. Кутателадзе.

Демна Шенгелая. «Бата-Кекия». Роман в трех частях с эпилогом. Государственное издательство Грузии. Тбилиси. 1948 год. Страниц 304. Тираж 5.000. Цена 14 рублей.

* * *

С. Голубов. «Багратион». Государственное издательство Грузии. Тбилиси. 1948 год. Страниц 460. Тираж 5.000. Цена 10 рублей.

Перевод с русского В. Мгалоблишвили.

* * *

Сандро Шаншиашвили. «Пьесы». Государственное издательство Грузии. Тбилиси. 1948 год. Страниц 352. Тираж 5.000. Цена 20 рублей.

В книгу вошли пьесы «Арсен», «Хевисбери Гоча», «Герои Крцаниси», «Некоронованные короли».

Редактор—Г. Натрошвили. Художник—Ш. Бериташвили.

ВОЙНА В ПАЛЕСТИНЕ

ПАРИЖ, 18 мая. (ТАСС). Как сообщает корреспондент агентства Франс пресс из Тель-Авива, согласно коммюнике командования еврейской армии, еврейские войска контратакуют сирийскую армию в районе Самах, в долине Иордана. Еврейские войска уничтожили некоторое количество бронеавтомобилей. Сообщается также, что враг был отброшен в районе горы Табор. 30 арабов было убито. Захвачено большое количество оружия.

ЛОНДОН, 20 мая. (ТАСС). Как передает корреспондент агентства Рейтер из Дамаска, согласно сирийскому коммюнике, контратака еврейских частей на передовые линии сирийских войск в Палестине была отбита с тяжелыми для евреев потерями. Сирийская авиация уничтожила пять еврейских самолетов.

КАИР, 20 мая. (ТАСС). Министерство обороны Египта опубликовало коммюнике, в котором указывается, что после закрепления на захваченной у противника территории египетские войска возобновили свои операции. 19 мая они заняли Бейт Ханун, к северу от Газы. Около Чадимо египетские истребители обстреляли из пулеметов еврейскую бронечасть. Возобновив налеты на аэродром в Тель-Авиве, бомбардировщики сбросили бомбы на ангары и взлетно-посадочные площадки. Бомбардировщики произвели также налет на склады, расположенные на набережной в Тель-Авиве. Была предпринята атака на еврейские войска в Деир Сенеиде, к юго-востоку от Газы.

В Совете Безопасности

НЬЮ-ЙОРК, 19 мая. (ТАСС). Несмотря на то, что представитель Советского Союза Громыко и представитель Советской Украины Тарасенко призывали к быстрому принятию мер для прекращения войны в Палестине, Совет Безопасности посвятил все свое заседание 18 мая рассмотрению второстепенных вопросов, не приняв решения по внесенной еще 17 мая американской резолюции, указывающей, что положение в Палестине представляет «нарушение мира». Вместо этого Совет Безопасности обсудил предложенный также 17 мая представителем США Остином вопросник для передачи правительствам и властям, ответственным за положение в Палестине.

Хотя представитель Соединенных Штатов Остин 17 мая подчеркивал, что американская резолюция должна быть рассмотрена в первую очередь 18 мая, он не поднимал вопроса об обсуждении этой резолюции.

Представитель Советского Союза Громыко заявил, что сообщения, поступающие из арабских государств и из нового еврейского государства Израиль, не оставляют никакого сомнения в том, что в Палестине происходит война, и напомнил, что Совет уже посвятил три дня обсуждению второстепенных вопросов, не попытавшись устранить эту опасность.

Англия продолжает снаряжать воюющие арабские войска

ЛОНДОН, 20 мая. (ТАСС). 19 мая представитель английского министерства иностранных дел заявил, что он может дать некоторое «раз'яснение» замечаний, сделанных 18 мая, по поводу договорных отношений Англии с арабскими странами. Англия, заявил представитель министерства, дала обязательство обеспечить помощь и снаряжение вооруженным силам Трансиордании и других союзных с Англией государств. Английское правительство не видит оснований отходить от договорных обязательств до тех пор, пока организация Об'единенных наций не установит, что арабские государства совершили незаконные акты.

На вопрос, означает ли это, что английское правительство отказывается от суверенного права решать, являются ли данные действия законными или незаконными, представитель министерства уклончиво ответил, что он не считает отказом от суверенитета принятие решения ООН.

ЛОНДОН, 19 мая. (ТАСС). Отвечая на вопросы о том, признает ли правительство Англии государство Израиль, представитель английского министерства иностранных дел заявил, что в этом вопросе английское правительство будет руководствоваться критерием, всегда применявшимся в таких случаях: существует ли действительно функционирующее правительство, установлены ли границы контролируемой этим правительством территории и способно ли это правительство выполнять международные обязательства.

На вопрос о том, обсуждается ли вопрос о признании государства Израиль английским кабинетом, представитель министерства ответил, что этот вопрос обсуждается, но он не уверен, будет ли этот вопрос сочтен «достаточно важным», чтобы его стал разбирать кабинет.

На другой вопрос, намерено ли английское правительство в нынешних обстоятельствах продолжать снабжать оружием арабов, представитель министерства заявил, что не может ничего добавить к прежним заявлениям на эту тему. Он отказался признать, что в Палестине существует состояние войны, заявив, что палестинский конфликт «длится уже давно».

На просьбу комментировать заявление газеты «Нью-Йорк таймс» о том, что Англия, возможно, поставит свои обязательства перед организацией Об'единенных наций выше своих договорных обязательств перед арабами, представитель министерства заявил, что английское правительство считает, что оружие поставляется арабам по договору якобы для удовлетворения «нормальных потребностей» соответствующих стран.

Массовые аресты в Египте

КАИР, 20 мая. (ТАСС). Как сообщает газета «Аль-Мысри», на основании закона о военном положении политическая полиция Египта продолжает многочисленные аресты «опасных элементов». По всей стране уже арестовано около 5.200 человек.

Демократическая армия наступает в Эпире и Македонии

БЕЛГРАД, 19 мая. (ТАСС). Радиостанция Свободной Греции сообщила вчера, что части Демократической армии предприняли ряд наступательных операций в Эпире и Восточной и Центральной Македонии.

В этих операциях противник потерял убитыми 62 человека и ранеными 19 человек. Частями Демократической армии захвачено большое количество вооружения, боеприпасов и продуктов.

Диверсионная группа Демократической армии взорвала насыпь на шоссе Янина—Коница на протяжении 200 метров. 8 мая огнем пехотного оружия сбит самолет противника.

На конференции лейбористской партии

СКАРБОРО, 19 мая. (Спец. корр. ТАСС). На сегодняшнем утреннем заседании премьер-министр Эттли представил конференции лейбористской партии отчет о деятельности парламентской фракции лейбористов за истекший год.

После выступления Эттли отчет о работе парламентской фракции был поставлен на обсуждение. Некоторые ораторы не смогли высказать свою точку зрения, поскольку председатель каждый раз об'являл, что они отходят от повестки дня, либо по той причине, что этот вопрос уже обсуждался, либо потому, что он будет обсуждаться позднее. Так, когда делегат Фокс пожелал поставить вопрос о важности развития англо-советской торговли, ему не позволили развить свои доводы, и председатель об'явил, что Фокс «отклоняется от повестки дня». В своем выступлении Фокс заявил: «Мы посылаем Бевина за границу со слишком запачканными руками для того, чтобы он привез обратно мир».

Зиллиакусу удалось выдвинуть несколько тезисов в ответ на критику Эттли по его адресу, но не удалось об'яснить, почему он выступает против внешней политики Бевина, т. к. ему не дали возможности продолжать речь.

Зиллиакус заявил, что член парламента обязан хранить верность как своим избирателям, которым он давал предвыборные обещания, так и своей партии. Он сказал: «Я считаю, к великому своему прискорбию, что наша внешняя политика ошибочна и ведет к войне». В этом месте его прервали и не дали ему продолжать.

На сегодняшнем заседании обсуждался также вопрос о Палестине. Представитель еврейской социалистической лейбористской партии Морис Росетти призвал конференцию осудить агрессивные действия арабских государств против Палестины и просил конкретных заверений в том, что Англия сознает лежащую на ней ответственность в связи с действиями Трансиордании. Росетти подчеркнул, что трансиорданский легион обучен англичанами и укомплектован английскими офицерами и помимо этого Трансиордания имеет с Англией договор, условия которого предусматривают, что она должна консультироваться с Англией прежде, чем начать войну против какого бы то ни было государства. Он пожелал узнать, консультировалась ли Трансиордания с Англией перед тем, как она начала войну против нового государства Израиль. Еврейское государство, — сказал он, — признано США и Советским Союзом. Росетти предложил, чтобы английское правительство последовало их примеру.

Моррисон, отвечавший на выступления в прениях, старательно избегал ответа по существу этих вопросов.

СЕССИЯ ИСПОЛКОМА МЕЖДУНАРОДНОЙ ДЕМОКРАТИЧЕСКОЙ ФЕДЕРАЦИИ ЖЕНЩИН

РИМ, 20 мая. (ТАСС). Вчера закончила свою работу пятая сессия исполкома Международной демократической федерации женщин. Исполком принял обращение к женщинам всего мира, в котором призывает усилить борьбу за мир и демократию, а также обращение к женщинам Азии. Были приняты также 2 обращения к организации Об'единенных наций: протест против зверских расправ с антифашистами в Греции и призыв к прекращению кровопролития в Палестине.

Исполком постановил созвать в конце 1948 года второй конгресс Международной демократической федерации женщин, устроить в июне—июле этого года в Париже международную женскую выставку и провести осенью конференцию женщин колониальных и зависимых стран Азии.

Исполком обратился с приветствием к женщинам освобожденных районов Китая.

Помимо женского демократического союза Германии в состав МДФЖ приняты четыре новых организации: Бенгальский конгресс женщин, Лига координации женских организаций Малайи, организация женщин Бирмы и одна норвежская женская организация.

Председатель МДФЖ Коттон заявила на пресс-конференции, что МДФЖ насчитывает в настоящее время более 80 млн. членов в 50 странах мира.

Накануне выборов в Чехословакии

ПРАГА, 20 мая. (ТАСС). Десять дней отделяют чехословацкий народ от дня выборов в Национальное собрание—30 мая. Подготовка к новым выборам находится в центре внимания чехословацкой общественности. На фабриках, заводах, в учреждениях и селах начались собрания, на которых избиратели знакомятся со списками кандидатов в депутаты, изучают обращения центрального комитета Национального фронта и отдельных политических партий и общественных организаций страны к предстоящим выборам. Подготовка к выборам проходит в обстановке растущего трудового и политического под'ема трудящихся масс города и деревни.

По сообщению газеты «Праце», рабочие и служащие национализированных предприятий Пражской области за 12 дней предвыборной кампании увеличили свои встречные планы, дав на 430 миллионов крон дополнительной продукции. Коллектив известного обувного комбината «Батя» за прошлую неделю перевыполнил встречный план на 16,7 процента, сталелитейный завод «Полдинова гуть» 18 мая выполнил дневной план на 140 процентов. Крестьяне 6 тысяч сел и деревень разработали и вручили правительству свои встречные планы дальнейшего под'ема сельского хозяйства и увеличения продукции для продажи государству.

Трудовой под'ем и творческая инициатива широких масс трудящихся города и деревни — одна из характерных черт нынешней предвыборной кампании в Чехословакии.

Иностранная хроника

● По сообщению из Монтевидео, уругвайское правительство признало государство Израиль.

● После того, как верховный суд США отказался рассмотреть прошение о помиловании 17 немецких военных преступников, приговор над которыми должен быть приведен в исполнение 20 мая, военный министр Ройялл отдал приказ отложить приведение приговора в исполнение, чтобы предоставить возможность командующему американской армией в Германии генералу Клею расследовать «серьезные утверждения», якобы содержащиеся в прошении.

ТБИЛИСИ

Городская хроника

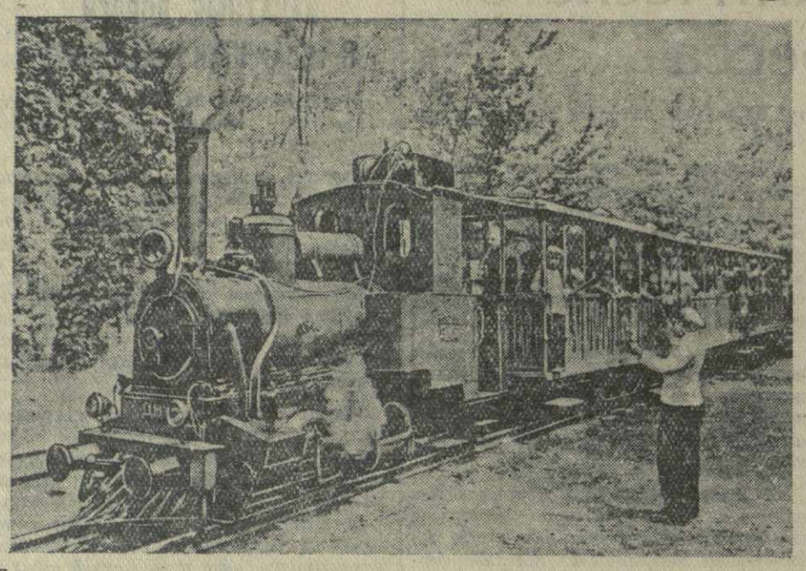

Детская железная дорога отдела учебных заведений Закавказской железной дороги. На снимке: отправление поезда со станции «Пионеры».

Фото М. Квирикашвили.

На первенство СССР по футболу

Блестящая победа динамовцев Тбилиси

Вчера на стадионе «Динамо» имени Л. П. Берия состоялся очередной матч на первенство страны по футболу с участием чемпиона СССР 1947 года—команды ЦДКА. Как и следовало ожидать, встреча прославленных армейских футболистов с динамовцами Тбилиси вызвала исключительный спортивный интерес. Задолго до начала матча не только трибуны стадиона, но и все проходы, лестницы были доотказа забиты зрителями. На матче присутствовало более 40.000 человек.

Матч судил судья международной категории тов. Дмитриев. По его свистку на поле под продолжительные аплодисменты выбегают гости и хозяева поля.

Команда ЦДКА выступала в составе вратаря Никанорова, защитников Портнова и Кочеткова, полузащитников Лясковского, Водягина и Соловьева, нападающих Гринина, Николаева, Дядевича, Федотова и Демина. Динамовцы Тбилиси — в составе вратаря Маргания, защитников Челидзе и Дзяпшба, полузащитников Сарджвеладзе, Панюкова и Гагуа, нападающих Г. Джеджелава, Антадзе, Арошидзе, Гогоберидзе и Махарадзе.

Обычное для начала матчей «прощупывание» противника на этот раз продолжалось очень недолго. Уже с первых минут игры начались обоюдные атаки, мгновенные переходы от нападения к защите.

Нападающие команды ЦДКА, особенно крайние—Гринин и Демин, быстро меняют места. Они всячески пытаются прорвать крепкую защиту хозяев поля, но безуспешно. В линии нападения москвичей не было обычной для этой команды дружной, согласованной игры.

Тбилисские динамовцы, наоборот, на этот раз продемонстрировали исключительно слаженную, высоко-техничную игру. Заслуживает быть отмеченной игра молодого, 20-летнего вратаря «Динамо» Маргания, совершенствующегося под руководством опытного вратаря, основного состава команды, Шудра. В самые критические моменты, когда пятерка нападения москвичей непрестанно штурмовала ворота хозяев поля, Маргания в смелых, акробатических прыжках брал трудные верхние мячи, спасая команду от, казалось, неминуемого гола.

Дружно, напористо играли также защитники, полузащитники и нападающие «Динамо».

15-я минута игры принесла динамовцам заслуженную победу. Выбежавший вслед за посланным на штрафную площадку москвичей мячом Антадзе головой забил мяч в ворота.

Со счетом 1:0 в пользу динамовцев закончился первый тайм.

Сумеют ли динамовцы удержать победу, смогут ли они устоять перед атаками чемпиона страны, который без сомнения будет добиваться во втором тайме не только отыгрыша, но и победы?

Этот вопрос во время перерыва волновал тысячи любителей футбола, не только присутствовавших на стадионе, но и следивших за ходом игры по радиопередаче, транслировавшейся по всей стране.

Второй тайм, прошедший в значительно более быстром темпе, превратился в исключительно интересный, напряженный поединок.

Москвичи с первых же минут игры ринулись в атаку. По воротам хозяев поля последовали три удара подряд. Два были отбиты защитниками, 3-й мяч взял Маргания.

Динамовцам удалось перенести игру на половину поля москвичей. Следует точный удар по воротам, но на этот раз Никаноров взял мяч.

10-я минута была критической для динамовцев. Федотов очутился лицом к лицу с вратарем в несколких шагах от ворот, но завершил свой прорыв... неточным ударом.

На 20-й минуте ворота хозяев поля вновь в опасности. Мяч был направлен в них в момент, когда Маргания после очередного броска не успел занять свое место. Положение спасли Дзяпшба, а затем Панюков, отбившие мяч от ворот.

Москвичи явно нервничают. Это и понятно, над командой все явственнее нависает угроза первого поражения после блестящего начала сезона—трех рядовых побед над командами «Спартак», «Крылья Советов» (Москва) и «Торпедо» (Сталинград).

Армейские футболисты—все, кроме вратаря, бросаются в нападение. Тысячи зрителей становятся свидетелями почти небывалого случая. На одной половине поля — лишь вратарь Никаноров, на другой—вся команда «Динамо» и 10 футболистов ЦДКА.

Москвичи сменяют центра нападения Дидевича. Вместо него вступает в игру Башашкин. Динамовцы также вынуждены выставить нового защитника — Кикнадзе вместо получившего ушиб Дзяпшба.

Последние 20 минут игры прошли в беспрерывных и ожесточенных атаках москвичей, но не изменили счета игры.

Первый проигрыш чемпиона страны значительно ухудшил его положение в таблице розыгрыша. ЦДКА имеет в итоге 4 матчей 6 очков. Команда тбилисского «Динамо» набрала в трех играх 5 очков.

А. РУТОВ.

Поезда по новому расписанию

Организованно прошел на Закавказской железной дороге первый день работы по летнему графику введенному в действие в ночь на 21 мая.

Как сообщили сотруднику «Зари Востока» в Управлении дороги, повсеместно все поезда были отправлены со станций и проследовали в пути строго по новому графику.

На городских железнодорожных станциях производится установленная с недавнего времени предварительная продажа билетов. В Тбилиси на центральной городской станции производится продажа талонов на получение постельных принадлежностей в вагоне. В поездах, отправляющихся из Тбилиси в Рустави, Соганлуги, Цнорис-Цхали, Сталинири и Гори, введена продажа билетов проводниками.

В первый день работы по новому графику не было отмечено ни одного нарушения плана формирования поездов. Паровозы и электровозы были поданы во-время. По новому графику отправились из Тбилиси: поезд в Поти (в ночь на 21 мая) и вчера с утра и все другие поезда. Поезд Тбилиси—Москва уже 20 мая ушел по новому графику.

Вчера из Тбилиси в Рустави отправилось, вместо прежних трех, — пять поездов. По просьбе строителей Рустави, поставивших этот вопрос на страницах «Зари Востока», установлено такое время отхода поездов, которое позволяет, по условиям летнего времени, раньше начинать работу на стройке. Последний поезд отправляется из Тбилиси в Рустави в 0 часов 45 минут и, не останавливаясь в пути, доходит до Рустави за 44 минуты. Это даст возможность руставцам посещать вечером зрелищные предприятия Тбилиси.

ПО ГОРОДУ

● В ГОСУДАРСТВЕННОМ МУЗЕЕ Грузии в течение трех с половиной месяцев этого года побывало около 30.000 человек. 1.400 экскурсий посетили выставки многочисленных отделов музея.

● НА РЫНКАХ появились черешня, клубника, огурцы и молодой картофель, доставленные из Самтредского, Зестафонского, Сухумского и других районов.

● ОТДЕЛОЧНЫЕ РАБОТЫ на строительстве терапевтического отделения 1-й городской больницы начала 4-я строительная контора треста «Тбилисстрой».

Сегодня в театрах и кино

Театр оперы—«Тоска»; **театр им. Руставели** — «Орлиное гнездо»; **театр им. Марджанишвили**—«Гамахарэ»; **театр им. Грибоедова**—«Чужой ребенок»; **армянский театр**—«Чужой ребенок»; **театр музкомедии**—«Сила песни»; **русский ТЮЗ** дн.—«Хижина дяди Тома»; веч.—«Романтики»; **летний театр филармонии** — «Обыкновенный концерт»; **парк окружного Дома офицера: крытый театр**—«Мой мальчик», эстрада—концерт.

В КИНОТЕАТРАХ: **им. Руставели** — «Возвращение с победой»; **«Амирани»** в зимнем помещ.—«Не забывай меня», в летн. помещ.—«Кето и Котэ»; **«Тбилиси»**—«Не забывай меня»; **«Октябрь»**—«Возвращение с победой»; **«Спартак»** дн.—«Красный галстук», веч.—«Кето и Котэ»; **«Комсомолец»** в зимнем помещении дн.—«Конек-горбунок», веч.—«Русский вопрос», в летнем помещении — «Сказание о земле Сибирской»; **им. 26 комиссаров** в зимнем помещении—«Возвращение с победой» и «Алишер Навои», в летнем помещ.—«Рядовой Александр Матросов»; **«Колхозник»**—«Третий удар»; **театр кинохроники** — «Тебе, Москва», «Паша Ангелина» и «Золотые рога»; **клуб. им. Ворошилова** — «Красный галстук»; **тбилисский Дом учителя** — «Колыбель поэта».

Ответственный редактор Н. В. ПАВЧИНСКИЙ.

ДРАМАТИЧЕСКИЙ ТЕАТР им. А. С. ГРИБОЕДОВА
22, 23 мая, днем, 26, 29 и 30 мая, днем и вечером
ЧУЖОЙ РЕБЕНОК
23 мая, вечером,
ВЕЛИКАЯ СИЛА
24 мая,
Творческий вечер засл. арт. Груз. ССР И. А. ОСИПОВА
Начало дневн. спект. в 12 час. дня, вечерн.—в 8 час. веч.

ТЕАТР АРМЯНСКОЙ ДРАМЫ (ул. Шаумяна, 8)
22 мая
ЧУЖОЙ РЕБЕНОК
23 мая, днем, абон. №№ 11, 12, 14
НА ВЫСОТАХ
Начало в 12 ч. дня
23 мая, днем, абон. №№ 3, 4
КОНЦЕРТ
Начало в 4 ч. дня.
Начало вечерн. спект. в 8 час. веч.
Касса открыта с 11 час. утра до 2 час. дня и с 5 до 9 час. веч.
Билеты продаются.

ЛЕСОЗАГОТОВИТЕЛЬНАЯ КОНТОРА ТБИЛТОРГА
производит розничную продажу населению различных лесоматериалов, цемента, толя, азбофанеры, железа всех видов, извести, гажи, гвоздей, труб, бондарных изделий, ящиков и прочих строительных материалов.
Обращаться по адресу: Самтредская ул., № 10 (Сталинский район).
Дирекция Тбилторга.

УПРАВЛЕНИЮ «ГРУЗШАХТОСТРОЙ» Министерства строительства топливных предприятий СССР
ТРЕБУЮТСЯ
главные бухгалтеры, старшие бухгалтеры и бухгалтеры строительных управлений для работы в районах и в Тбилиси.
В районах обеспечиваются квартирой.
За справками обращаться по адресу: гор. Тбилиси, ул. Челюскинцев, № 14, 2-й этаж, к главному бухгалтеру.

Парк культуры и отдыха им. Сталина (плато фуникулера).
Воскресенье, 23 мая,
БОЛЬШОЕ НАРОДНОЕ ГУЛЯНЬЕ
На эстраде джаз Грузинской государственной филармонии п/р и при участии Джано Багратиони.
Начало в 9 час. веч.
В читальном зале (3-й этаж) лекция тов. Сахокия на тему: «Атомная энергия».
Начало в 7 ч. веч. Вход свободный.
На танцплощадке—западно-европейские танцы.
В парке—духовой оркестр п/р засл. деятеля искусств Н. А. Желтухина.
Разнообразные развлечения, аттракционы.
С 12 час. дня—детское гулянье.

ПАРК ОКРУЖНОГО ДОМА ОФИЦЕРА (Плехановский пр., 73)
22 и 23 мая
ОТКРЫТИЕ ПАРКА
Крытый театр
Спектакль театра музкомедии ЗакВО
Премьера
МОЙ МАЛЬЧИК
Начало спект. в 9 час. веч.
Эстрада
КОНЦЕРТ артистов гостеатров и Грузгосфилармонии
Начало в 9 ч. 15 мин. веч.
Танцы. Фейерверк.
Парк открыт с 7 час. 30 мин. вечера

Гр. ДАНЧЕВСКАЯ Ирина Александровна, проживающая по ул. Ниношвили, № 3, возбуждает дело о разводе с гр. ДАНЧЕВСКИМ Юрием Владимировичем, проживающим по ул. Камо, № 28. Дело подлежит рассмотрению в народном суде 1-го участка Молотовского района гор. Тбилиси.

Гр. СЛОБОДЯН Антон Владимирович, проживающий в гор. Цулукидзе, по ул. Ворошилова, № 17, возбуждает дело о разводе с гр. ЕВСЕЕВОЙ Евдокией Киреевной, проживающей в гор. Ульяновске. Дело подлежит рассмотрению в Верховном суде Грузинской ССР.

ГРУЗИНСКОЕ ОТДЕЛЕНИЕ ВНИТОЭ
об'являет открытый конкурс на разработку «Метода и механизма для сгиба колен дождевателя».
В конкурсе могут принять участие все желающие.
За лучший проект будет выдана премия в сумме 3.000 руб.
Срок представления материала—15 дней со дня опубликования настоящего об'явления.
Все справки и программу конкурса можно получить в ГрузВНИТОЭ по тел. 3-70-45.
Президиум Груз. отделения ВНИТОЭ.

Гр. АБАДЖАН Сирануш Григорьевна, проживающая по ул. Клары Цеткин, № 160, возбуждает дело о разводе с гр. АБАДЖАН Арташесом Тиграновичем, проживающим по ул. Пиросмани, № 50. Дело подлежит рассмотрению в народном суде 5-го участка Сталинского района гор. Тбилиси.

Коммунальный отдел и бюро технического учета исполкома Тбилгорсовета извещают о смерти Елены Петровны Деканозишвили. Гражд. паних. 22 мая, в 7 час. веч., на кв.—ул. Таги-Заде, 32. Вынос 23 мая, в 2 часа дня, на Кукийское кладбище.

Коллектив сотрудников Научно-исследовательского института ортопедии и восстановительной хирургии извещает о смерти Ивана Самсоновича Инасаридзе. Вынос 23 мая, в 3 ч. дня, из кв.—Цамлис пер., 10.

Н. и А. Хорава извещают о смерти Хуту Алексеевича Ансели (Хубутия). Гражд. панихида 22 мая, в 7 час. веч., на кв.—Трамвайная ул., 3. Вынос 23 мая, в 2 часа дня, на кладбище в Ваке.

Я., М. и С. Ляховицкие, В. и К. Иткины, Э. Ваташвили извещают о смерти матери и бабушки Евгении Александровны Богуславской. Вынос 23 мая, в 1 ч. 30 м. дня, из кв. — Милицейская ул., 30, на Еврейское кладбище (Навтлуги).

ПУТЕШЕСТВИЕ— ЛУЧШИЙ ОТДЫХ ТРУДЯЩИХСЯ
Туристско-экскурсионное управление ВЦСПС по Грузинской ССР
производит реализацию путевок на июнь месяц для отдыха в Домах туриста:
Сухуми, Зеленый мыс, Ахали-Афони, Гагра, Мцхета, Пасанаури и Теберда.
Также принимаются заявки на путевки туристских маршрутов: по Черноморскому побережью, Прибалтике и Закарпатью; кроме того, в Дома туриста: в Москве, Ленинграде, Селигире, Лисицы, Бородино, Кексгольме, Пушкинском заповеднике, Ялте, Аше, Сочи и Кисловодске.
По путевкам обеспечиваются: питание, помещение, экскурсионное и культурное обслуживание.
За справками обращаться: г. Тбилиси, ул. Саба-Сулхана, 11, тел. 3-58-41.
По вызову высылаются на места инструкторы.

Товарищи по работе извещают о смерти Сергея Вагаршаковича Горозян. Гражд. панихида 22 мая, в 7 час. веч., на кв.—улица Аросена, 18/20. Вынос 23 мая, в 2 часа дня, на Кукийское кладбище.

Проф. А. А. Квалиашвили, М. А. Квалиашвили с мужем, В. Г. Мгалоблишвили извещают, что 23 мая, в 2 часа дня, на Кукийском кладбище, на могиле жены и матери Нины Григорьевны Тухарели-Квалиашвили состоится гражданская панихида.

Т. В. Пересашвили, Н. Н. Бедиашвили с дочерьми. Е. В. и Н. В. Бедиашвили с семьями извещают, что 23 мая, в 5 час. веч., на кладбище в Ваке, на могиле мужа и зятя Константина Константиновича Пересашвили состоится гражданская панихида.

А. Г. Асидова, М. З. Табидзе с детьми извещают о смерти мужа, отца и дедушки Захария Степановича Асидова. Гражд. панихида 22 мая, в 8 час. веч., на кв. — ул. Дзержинского, 25. Вынос 23 мая, в 3 часа дня, на Кукийское кладбище.

АДРЕС РЕДАКЦИИ И ИЗДАТЕЛЬСТВА: Тбилиси, пр. Руставели, 42. ТЕЛЕФОНЫ: зам. отв. редактора—3-18-04, отв. секретарь—3-17-06, секретариат—3-11-22. ОТДЕЛЫ: партийной жизни—3-59-65, пропаганды—3-17-44, советского строительства—3-14-82, иностранной информации—3-17-44, промышленности и транспорта—3-63-28, сельскохозяйственный—3-19-49, внутренней информации — 3-30-61, писем — 3-12-83, корреспондентской сети—3-63-28, культуры и быта—3-16-27. Издательство—3-22-63. Прием об'явлений—3-18-02. Бухгалтерия—3-64-42. Директор типографии—3-16-70. Техническая часть—3-11-28.

Тираж 70.000. Типография «Заря Востока» им. А. Ф. Мясникова Управления по делам полиграфии и издательств при Совете Министров Грузинской ССР. Тбилиси, пр. Руставели, № 42. УЭ02901