Пролетарии всех стран, соединяйтесь!

ЗАРЯ ВОСТОКА

ГОД ИЗДАНИЯ 27-й

„ზარია ვოსტოკა"-საქართველოს კ.პ.(ბ) ცენტრალური და თბილისის კომიტეტების ორგანო
ОРГАН ЦЕНТРАЛЬНОГО и ТБИЛИССКОГО КОМИТЕТОВ КП(б) ГРУЗИИ

№ 133 (7284) Воскресенье, 4 июля 1948 г. Цена 20 к.

Великий источник силы советского народа

Передовая статья „Правды"—3 июля

В классическом труде товарища **Сталина** «Об основах ленинизма» дано всестороннее освещение роли партии, как передового отряда и политического вождя рабочего класса:

«Рабочий класс без революционной партии—это армия без штаба. Партия есть боевой штаб пролетариата».

Ленин и **Сталин** создали партию, способную быть таким боевым штабом. Это—партия большевиков, партия нового типа, боевая и революционная, достаточно смелая, чтобы повести пролетариев на борьбу за власть, за социализм, достаточно опытная, чтобы разобраться в сложных условиях революционной обстановки, достаточно гибкая, чтобы обойти все и всякие подводные камни на пути к цели.

Партия есть высшая форма организации и наиболее важное орудие рабочего класса. В исторические дни подготовки к Октябрьской революции Владимир Ильич **Ленин** писал о партии большевиков, как о единственной партии, которая твердо и последовательно отстаивает и защищает интересы народа, указывает верный путь к спасению России от грозившей ей катастрофы:

«...ей мы верим, в ней мы видим ум, честь и совесть нашей эпохи».

Партия **Ленина—Сталина** привела русский рабочий класс к завоеванию власти. Под руководством партии наш народ победил в гражданской войне. Разгромив троцкистов, бухаринцев и иных предателей и изменников, очистив свои ряды от всякого рода оппортунистических элементов, партия вооружила советский народ ленинско-сталинским учением о победе социализма в одной стране и, опираясь на творческую активность народных масс, превратила Советский Союз в могучую индустриально-колхозную социалистическую державу. Под руководством партии наша Родина одержала беспримерную в истории победу над гитлеровской Германией и тем самым спасла человечество от немецкого фашизма. Ныне, под руководством партии **Ленина—Сталина**, советский народ успешно восстанавливает и развивает свое хозяйство, уверенно идет к коммунизму.

Партия большевиков — испытанный в боях авангард советского народа, передовой отряд трудящихся нашей страны, направляющая и руководящая сила социалистического общества. Она сильна тем, что во всей своей деятельности руководствуется передовой революционной теорией **Маркса — Энгельса — Ленина — Сталина**, сильна своим монолитным единством, своей глубокой, органической и неразрывной связью с массами.

На своем собственном жизненном опыте миллионные массы трудящихся убедились, что у большевистской партии слово никогда не расходится с делом, что партия мудра и нетороплива при решении сложных политических вопросов, что для нее интересы государства, интересы народа превыше всего.

Партия **Ленина—Сталина** воспитала в нашем народе те великолепные качества большевиков, о которых 7 лет назад, 3 июля 1941 года, говорил товарищ **Сталин** в своем историческом выступлении по радио,—храбрость, отвагу, незнание страха в борьбе, готовность биться до последней капли крови против врагов нашей Родины. И эти великолепные качества помогли советскому народу выстоять и победить в самой тяжелой и жестокой войне, какую только знала история. Большевистская партия вдохновляла миллионы советских людей, своей организаторской работой соединяла воедино и направляла их усилия к единой цели—к разгрому врага. «В дни Отечественной войны партия предстала перед нами, как вдохновитель и организатор всенародной борьбы против фашистских захватчиков» (**И. Сталин**).

Столь же ярко проявляется организаторская и направляющая роль большевистской партии в борьбе за восстановление и новое могучее развитие социалистического народного хозяйства.

Когда наш народ только приступал к осуществлению плана послевоенной пятилетки, товарищ **Сталин** выразил уверенность, что советские люди во главе с коммунистической партией не пожалеют сил для выполнения и перевыполнения пятилетки. Так и вышло, как предвидел наш мудрый, великий вождь! Сейчас уже совершенно очевидно, что пятилетка будет выполнена досрочно. Всенародное социалистическое соревнование, развернувшееся по всей стране под лозунгом «Пятилетку—в четыре года!», наглядно показывает, какими поистине неисчислимыми внутренними резервами располагает наше социалистическое народное хозяйство. Неиссякаемая патриотическая инициатива миллионов советских рабочих, колхозников, интеллигенции, их забота о благе и процветании Родины — могучие источники наших успехов.

Со всех концов страны идут радостные и воодушевляющие вести о победах, одержанных советским народом на фронте мирного созидательного труда,—о досрочном выполнении плана, о вступающих в строй восстановленных и новых заводах, фабриках, электростанциях, шахтах, о самоотверженной борьбе колхозного крестьянства за быстрый и мощный послевоенный под'ем нашего сельского хозяйства, о растущем благосостоянии советского народа. Эти вести поднимают дух советских людей, их бодрость, их веру в свои силы, еще больше укрепляют авторитет большевистской партии в массах, безграничное доверие народа к ее мудрой политике.

В разгар борьбы за выполнение первой предвоенной пятилетки, говоря об условиях, обеспечивающих реальность наших хозяйственных планов, товарищ **Сталин** указывал:

«Что еще требуется для того, чтобы двигаться вперед семимильными шагами?

Требуется наличие партии, достаточно сплоченной и единой для того, чтобы направить усилия всех лучших людей рабочего класса в одну точку, и достаточно опытной для того, чтобы не сдрейфить перед трудностями и систематически проводить в жизнь правильную, революционную, большевистскую политику».

В наличии такой партии, в ее правильной, большевистской политике—залог наших побед.

Партия организует и направляет всенародное социалистическое соревнование за досрочное выполнение послевоенной пятилетки, учит советских людей по-большевистски преодолевать трудности, всегда и во всем доводить дело до конца, добиваться достижения поставленной цели.

Партия ведет неустанную работу по политическому воспитанию масс в духе социалистического отношения к труду, в духе пламенного советского патриотизма.

Партия смело и решительно развертывает критику и самокритику, являющуюся могучей движущей силой нашего развития, горячо и энергично поддерживая все то новое и ценное, что каждодневно рождается патриотической инициативой и творчеством масс.

Тесно сплоченный вокруг большевистской партии, под ее испытанным и мудрым руководством, советский народ уверенно идет по пути, начертанному великими вождями **Лениным** и **Сталиным**,—по славному пути коммунизма!

Восстановление Дома-музея И. В. Сталина в городе Ломоносове

ЛОМОНОСОВ (ЛЕНИНГРАДСКАЯ ОБЛАСТЬ), 3 июля. (ТАСС). На окраине города, на Пароходной улице, стоит двухэтажный дом, окруженный сейчас строительными лесами. Плотники, столяры, кровельщики восстанавливают здание, сильно пострадавшее в годы войны от вражеского артиллерийского обстрела.

Этот дом связан с историческими событиями в жизни нашей Родины. В его стенах летом 1919 года жил и работал товарищ **Сталин**, посланный Центральным Комитетом партии и Советом Обороны для организации обороны Петрограда.

Здесь помещался тогда штаб, где под сталинским руководством был разработан план разгрома и уничтожения вражеских сил, рвавшихся к Петрограду.

13 июня вспыхнул инспирированный англичанами контрреволюционный мятеж на форту «Красная горка». Оперативное руководство товарища **Сталина** борьбой с моря и суши против мятежников обеспечило быструю ликвидацию вражеской угрозы.

Возглавляя оборону Петрограда, товарищ **Сталин** в короткий срок укрепил фронт, а затем организовал успешное наступление наших войск.

Позднее в доме на Пароходной был организован музей. Здесь экспонировалось много документов и фотоснимков, связанных с этим периодом деятельности товарища **Сталина**. Осматривать Дом-музей приезжали многочисленные экскурсии из Ленинграда и других городов.

В дни войны мебель, документы, различные вещи были перевезены в Ленинград и сданы на хранение в Музей революции.

Началось полное восстановление Дома-музея.

К тридцатилетию обороны Петрограда, которое исполняется в 1949 году, Дом-музей товарища **Сталина** в Ломоносове будет открыт для посетителей.

Собрание актива высших учебных заведений Москвы

2 июля в Московском Доме ученых состоялось собрание актива высших учебных заведений столицы. Заместитель министра высшего образования СССР С. М. Самарин выступил с докладом об итогах учебного года и о подготовке вузов к новому приему.

Докладчик привел данные, говорящие о значительном улучшении обучения и воспитания молодых специалистов в 1947-48 учебном году. В 800 вузах страны обучалось около 700 тысяч студентов. Высшая школа дала в нынешнем году самый большой за время ее существования выпуск—124 тысячи специалистов. Почти пятая часть советского студенчества обучается в 78 вузах Москвы.

В новом учебном году в советских вузах будут обучаться 720 тысяч студентов—значительно больше, чем намечалось на последний год послевоенной пятилетки. (ТАСС).

В ГОРОДАХ И СЕЛАХ ГРУЗИИ

Подготовка к приему тока Сухумгэс

СУХУМИ. (Наш корр.). В связи с приближением срока пуска первого агрегата Сухумской ГЭС, в городе капитально ремонтируется и реконструируется вся электросеть. Идет строительство первой очереди понизительных трансформаторных киосков в районах железнодорожной станции, морского порта, колхозного рынка, Дома правительства Абхазской АССР.

Ведется подготовка к коренной реконструкции уличной сети. На проспекте Руставели, улицах—Ленина, Театральной, Фрунзе, Молотова будут сняты все деревянные столбы. Вместо них решено установить металлические на чугунных подставках с двумя лампионами на каждом.

Электроэнергия Сухумской ГЭС будет трансформироваться в городскую сеть с помощью силовых трансформаторов. Один трансформатор уже получен. В дальнейшем прибудут еще три трансформатора. После ввода в эксплоатацию первого агрегата Сухумской ГЭС столица Абхазии будет постоянно получать в 3—4 раза больше электроэнергии, чем получает в настоящее время.

Товары широкого потребления

АХАЛЦИХЕ. (Наш корр.). Ахалцихский мясокомбинат выпускает из отходов производства товары широкого потребления—клей, пуговицы, гребешки, расчески, хозяйственное мыло. За истекшие месяцы этого года выпущено более чем на 100.000 рублей продукции.

Изделия мясокомбината можно встретить не только в самом Ахалцихе, но и в других городах республики.

Литературные вечера

ПАГЕРИ. (Наш корр.). Из Кутаиси сюда прибыла бригада писателей. В Пагерском районном Доме культуры состоялся большой литературный вечер. Доклад на тему: «Современное село в советской литературе» сделал доцент Г. Самхарадзе. С чтением своих стихов на вечере выступили поэты М. Патаридзе, С. Ахвледиани, А. Гурджидзе, Г. Самхарадзе.

Состоялся также литературный вечер в колхозном клубе сел. Лайлаши.

На сцене колхозного клуба

КУТАИСИ. (Наш корр.). Колхозники села Квахчири в начале этого года закончили строительство клуба. Зрительный зал вмещает 400 человек, в библиотеке насчитывается около 5.000 книг. При клубе организованы кружки художественной самодеятельности. Драматический кружок показал колхозникам несколько постановок.

На сцене клуба выступают также артисты кутаисского драматического театра имени Ладо Месхишвили, Филармонии, районного Дома культуры. Часто в клубе устраиваются лекции и доклады.

Весовщик Мцхетской МТС Василий Гоголашвили (справа) сдает обмолоченное комбайнами зерно колхозу имени Кирова селения Церовани.
Фото В. Тархова.

НА ЧЕРНОМ МОРЕ

Движение пассажирских теплоходов летом

БАТУМИ. (По телефону от наш. корр.). С наступлением лета движение пассажирских теплоходов и пароходов по Черному морю значительно оживилось.

Комфортабельно оборудованные электроход «Вячеслав Молотов» и теплоход «Украина» совершают рейсы по экспрессной пассажирской линии Одесса — Батуми с заходом в порты—Поти, Сухуми, Сочи, Новороссийск, Ялта и Севастополь.

На пассажирской линии Одесса — Сочи курсируют теплоходы «Львов» и «Котовский».

С 1 мая по 1 октября на линиях Сочинского пароходства будут курсировать три теплохода и несколько быстроходных катеров. На линии Сочи—Сухуми работают теплоходы «Капелла» и «Юпитер».

Между Сочи и Новороссийском, Новороссийском и Геленджиком, Поти и Батуми ежедневно курсируют быстроходные катера. Быстроходные катера, предназначенные для морских прогулок курортников, отдыхающих в многочисленных здравницах Черноморского побережья Аджарии, поддерживают связь между Батуми и Кобулети.

Батумский морской вокзал значительно расширен, благоустроен пассажирский причал. На вокзале открыты комната матери и ребенка, зал ожидания, ресторан и буфет. Территория вокзала озеленена и заасфальтирована.

Нам сообщают

(По телеграфу и телефону от наших корреспондентов)

МОРСКИЕ ПАССАЖИРСКИЕ ТАКСИ для сочинского пароходства изготовляют судоремонтные мастерские Потийского порта.

НОВАЯ БАНЯ построена в Опшквитском колхозе имени Ворошилова, Кутаисского района. К строительству бани приступили и колхозники селения Сакулиа.

ЗДАНИЕ ДЛЯ СРЕДНЕЙ ШКОЛЫ построили колхозники селения Плеви, Хашурского района.

КОЛХОЗНЫЕ ЭЛЕКТРОСТАНЦИИ СООРУЖАЮТСЯ в селах Авлеви, Знаурского района, Курта и Икоти, Ленингорского района, Роки, Джавского района Юго-Осетии. На строительство этих станций будет израсходовано 600.000 рублей. Они начнут действовать к концу этого года и будут обслуживать более 15 колхозов.

ГОРОДСКОЙ ПАРК КУЛЬТУРЫ И ОТДЫХА открылся после капитального ремонта в Гори. В парке работают библиотека, шахматная секция. На летней сцене устраиваются концерты.

БОЛЬШИЕ РАБОТЫ ПО БЛАГОУСТРОЙСТВО АБАШИ проведены в этом году. Заасфальтированы и замощены главные улицы и площади районного центра, разбит новый сад. За последние два года на улицах Абаши высажено 100 тысяч деревьев.

Концерты в полевых станах

БОРЖОМИ. (Наш корр.). При боржомском районном Доме культуры создана художественная агитбригада для обслуживания колхозников в период полевых работ. В репертуаре агитбригады — песни, танцы, художественное чтение, беседы и т. д. Агитбригада несколько раз выступала в полевых станах колхозов селений Даба, Цагвери, Квибиси, Двири, Ахалдаба.

В ближайшее время агитбригада выступит на полях колхозов селений Табацкури, Гуджарети, Мачарцкали.

Забота о детях фронтовиков

ХАШУРИ. (Наш корр.). В местном детском доме воспитываются 60 детей инвалидов Отечественной войны.

Дети окружены заботой и вниманием. Они получают усиленное питание, обеспечены одеждой, обувью и учебными пособиями. В результате хорошо поставленной учебно - воспитательной работы успеваемость детей в учебе высокая. На-днях они выедут на летний отдых в Тба.

Недавно президиум Дорпрофсожа вынес решение о дальнейшем улучшении культурно - бытового обслуживания детей. Намечено расширить помещение, открыть мастерские, баню, прачечную, устроить спортплощадки.

Уборка урожая и хлебозаготовки

СТАВРОПОЛЬ. По всему краю—от предгорий Черкесии до Маныча и Кубани—развернулась уборка. Повсеместно идет косовица пшеницы. Колхозники собирают богатый урожай. Особенно много намолачивают хлеба колхозы прикубанских и степных районов. В Молотовском, Дмитриевском и Ново-Александровском районах гектар дает в среднем по 100 и больше пудов зерна. Уже убран урожай с площади, превышающей 200 тысяч гектаров, две трети убрано комбайнами.

Быстро нарастают темпы хлебозаготовок. Все районы перевыполнили июньский график хлебовывозки. За шестую пятидневку июня заготовительные пункты приняли полтора миллиона пудов зерна. В государственные закрома засыпано в несколько раз больше хлеба, чем к этому времени в прошлом году.

* * *

ТРУБЕЦКАЯ. (РОСТОВСКАЯ ОБЛАСТЬ). 1 июля во всех отделениях зерносовхоза «Гигант» началась массовая уборка. Жатву ведут 65 комбайнов «Сталинец» и 10 самоходных «С-4». На всей площади посевов зерновых средняя урожайность достигает 25 центнеров с гектара. На полях второго, шестого и девятого отделений урожайность на круг составляет более 30 центнеров с гектара.

Коллектив зерносовхоза обязался в июле выполнить государственный план сдачи зерна.

* * *

ВИННИЦА. В южных районах области началась выборочная косовица озимых.

В колхозах области уже убрано свыше 22 тысяч гектаров масличных культур—озимого рапса.

* * *

СТАЛИНГРАД. Уборочная страда охватила большинство районов области. Массовая уборка озимых идет в сотнях колхозов. В Котельниковском районе убрано около 4.000 гектаров озимой ржи.

Сельскохозяйственные артели района вывезли в счет хлебопоставок 10 тысяч пудов зерна.

* * *

РОСТОВ-НА-ДОНУ. В 40 районах Дона колхозы и совхозы ведут массовую уборку урожая. Озимые скошены с первой сотни тысяч гектаров. Наиболее организованно убирают колосовые сальские хлеборобы. Они уже скосили пшеницу, ячмень и рожь на площади более 10 тысяч гектаров. (ТАСС).

Помощь ученых колхозам Латвии

РИГА, 2 июля. (ТАСС) Ученые Латвии оказывают практическую помощь молодым колхозам республики. В созданную по инициативе ЦК КП(б) Латвии и Академии наук Латвийской ССР бригаду помощи колхозам вошли ведущие ученые республики и крупные специалисты сельского хозяйства.

Цель бригады—помочь развертыванию колхозного движения в республике. Для изучения взяты три колхоза. К каждому из них прикреплена группа ученых. Выезжая на места, члены бригады изучили хозяйство колхозов.

Бригада ученых составила организационно-хозяйственные планы трех колхозов. Вскоре они будут опубликованы, и тогда другие колхозы республики смогут учесть их опыт.

Члены бригады разрабатывали также типовые севообороты для колхозов Латвии, планы землеустройства и мелиорации, проекты постройки общественных и хозяйственных зданий и жилых домов, вопросы механизации и электрификации и т. д.

Работа представителей науки на селе сблизила практиков сельского хозяйства с Академией наук Латвийской ССР. В кабинетах и лабораториях ученых теперь нередко можно встретить председателей колхозов, агрономов, мастеров высоких урожаев. Они приезжают сюда, чтобы получить консультацию, посоветоваться, а иногда и выдвинуть свое предложение, подсказанное жизнью.

Каждый понедельник в Академии наук происходят заседания, посвященные различным вопросам колхозной жизни.

Пятисотая турбина

СВЕРДЛОВСК, 2 июля. (ТАСС). Коллектив Уральского завода гидротурбин закончил сборку юбилейной пятисотой по счету гидротурбины. Это—первая высоконапорная турбина. Она полностью автоматизирована.

Гидротурбина предназначена для Краснополянской гидроэлектростанции. Для этой же станции здесь будут изготовлены еще три таких турбины.

Три миллиона банок консервов

ТАШКЕНТ, 3 июля. (ТАСС). Три миллиона банок консервов из фруктов и овощей нового урожая выпустили консервные заводы Узбекистана. Коллективы предприятий обязались завершить годовую программу к 7 ноября, дать стране на два миллиона банок консервов больше, чем в прошлом году.

Началась подготовка к переработке фруктов в зимнее время.

МИНСК ВОЗРОЖДАЕТСЯ

МИНСК, 2 июля. (ТАСС). 3 июля трудящиеся столицы Белоруссии широко отмечают 4-ю годовщину со дня освобождения Минска от немецко-фашистских захватчиков. Улицы, площади, парки и скверы празднично украшены. На фабриках и заводах подведены итоги стахановских вахт. Промышленные предприятия города добились значительных успехов в первом полугодии.

Немецкие оккупанты разрушили в городе все промышленные предприятия и культурные учреждения, уничтожили 80 процентов жилых домов.

С огромной энергией взялись минчане за возрождение родного города. Уже восстановлено и построено несколько десятков фабрик и заводов. Во все концы Советского Союза из Минска отправляются станки, велосипеды, инструменты, различное оборудование, радиоприемники, швейные изделия, обувь и многое другое. Выпуск продукции по сравнению с 1946 годом значительно возрос. Мощность электростанций Минска превысила довоенный уровень почти вдвое.

Вместе с ростом промышленности успешно возрождались культурно-бытовые учреждения. Ключом бьет творческая жизнь в Академии наук БССР, научно-исследовательских институтах, в четырех театрах, двух музеях. Возрождены 11 вузов, 34 школы. Возобновили свою деятельность все клиники, больницы, амбулатории, детские лечебные учреждения. Работает около 1.000 магазинов и более 200 различных мастерских.

Большое внимание уделяется жилищному строительству. В Минске восстановлены сотни жилых домов общей площадью около 210 тысяч квадратных метров. Новые поселки созданы для рабочих крупнейших промышленных предприятий. Кроме того, в городе насчитывается две тысячи индивидуальных застройщиков. Большинство из них отпраздновало новоселье в собственных домах.

Пятилетним планом на восстановление столицы республики ассигновано 1 миллиард 800 миллионов рублей.

Быстрыми темпами идет строительство на крупнейших новостройках Белоруссии—автомобильном и тракторном заводах.

Первые очереди этих промышленных предприятий вступят в строй в нынешнем году. Новые мощности будут введены в эксплоатацию на станкостроительных и инструментальных заводах, на предприятиях легкой, текстильной, местной, пищевой промышленности.

Восстановление и строительство харьковских заводов

ХАРЬКОВ, 2 июля. (ТАСС). Непрерывно идут строительные работы на предприятиях Харькова. На заводе текстильного машиностроения имени Шевченко заканчивается сооружение двух больших корпусов. В них будет сосредоточено производство ватермашин «Харьков» для текстильных фабрик. Оборудуется испытательный стенд. Вдоль цехов прокладывается железнодорожная ветка.

В лесах завод «Полиграфмаш». Пущен литейный цех. В механическом цехе оборудуется новый сборочный пролет. Строятся вспомогательные цехи.

На тракторном заводе поточно-скоростными методами заканчивается строительство ремонтно-механического и инструментального цехов. С пуском их будет восстановлена довоенная производственная площадь ХТЗ.

Гигантский рольганг

ЧКАЛОВ, 3 июля. (ТАСС). На Бузулукском машиностроительном заводе имени Куйбышева производится сборка гигантского рольганга — механизма подачи заготовок к рельсобалочному стану. Длина рольганга—около 40 метров, высота—около 7 метров. Он состоит из 5.000 деталей, весит 56 тонн.

Рольганг изготовляется для Днепропетровского металлургического завода имени Петровского.

Радиостанции „Урожай" в МТС Украины

КИЕВ, 2 июля. (ТАСС). Весной этого года в 33 МТС Полтавской, Киевской и Херсонской областей впервые на Украине были установлены 565 радиостанций типа «Урожай» для связи с бригадами комбайнеров и трактористов во время их работы в поле.

Благодаря оперативной связи значительно улучшилось техническое обслуживание тракторных агрегатов, уменьшились простои, обеспечен постоянный контроль за выполнением договоров МТС с колхозами.

Во второй половине июня на Украину завезено еще 500 радиостанций «Урожай». Они устанавливаются в 40 МТС Днепропетровской, Сталинской, Одесской и Харьковской областей и сыграют немалую роль на уборке урожая.

В Бурят-Монголии, на месте, где была голая степь, за годы советской власти вырос благоустроенный рабочий поселок Гусиное Озеро. В поселке имеются школа, клуб, фабрика-кухня, больница и амбулатория, детский сад и ясли. На снимке: группа школьников 7-го класса, детей железнодорожников станции Гусиное Озеро, возвращается из школы. В центре — преподаватель т. Атутов.

Фото И. Круллера. Фотохроника ТАСС.

25 лет Советской Бурят-Монголии

Сегодня исполняется 25 лет со дня образования Бурят-Монгольской АССР.

Дореволюционная Бурят-Монголия была одной из самых отсталых царских колоний — «страшная глушь за Байкалом», писал об этих местах великий русский поэт Н. А. Некрасов.

Народ вел кочевой или полукочевой образ жизни. Буран, гололедица, болезни скота иногда полностью уничтожали все достояние скотовода.

Культурный уровень населения был крайне низок. Народ не имел своей письменности. В дореволюционной Бурят-Монголии было всего 15 начальных школ. Невежество и нищета бурят-монгольского народа сопровождали социальные болезни. Народ шел к вырождению и вымиранию.

В XIX веке царизм превратил Забайкалье в место ссылки. Первыми ссыльными были декабристы. Ссыльные вели большую культурно-просветительную работу среди местного населения, способствовали развитию его политического самосознания.

В начале XX века сюда были сосланы многие большевики.

Великая Октябрьская Социалистическая революция принесла бурят-монгольскому народу, как и всем народам многонациональной России, освобождение от векового гнета, спасла его от вырождения и вымирания. С помощью Красной Армии и местных русских партизан бурят-монгольский народ освободился от интервентов и белогвардейцев. После изгнания врагов из Сибири и с Дальнего Востока Президиум ВЦИК 30 мая 1923 года создал две автономные бурят-монгольские области. По инициативе **И. В. Сталина**, в июле 1923 года эти области были об'единены в Бурят-Монгольскую Автономную Советскую Социалистическую республику. Это было великим историческим событием в жизни бурят-монгольского народа. Только под великим знаменем партии **Ленина—Сталина**, только в дружной семье советских народов Бурят-Монголия могла выйти из вековой неволи на широкий простор государственного, экономического и культурного развития.

За годы сталинских пятилеток в республике создана крупная социалистическая промышленность. Построены мощные, оснащенные новейшим оборудованием заводы: транспортного машиностроения, стекольной, мясной и молочной промышленности, предприятия по добыче угля, редких и цветных металлов и по разработке леса.

Победа колхозного строя в корне изменила сельское хозяйство республики. Возникли сотни сельскохозяйственных артелей, среди которых уже имеются десятки колхозов - миллионеров. Успешно работают десятки машинно - тракторных станций и совхозов, создан ряд научно - исследовательских опытных сельскохозяйственных учреждений.

Колхозный строй вывел крестьянство Бурят - Монголии на путь зажиточной и культурной жизни. Безвозвратно ушли в прошлое безотрадные кочевки, дымные, грязные юрты. Благоустроены, электрифицированы и радиофицированы передовые колхозные села.

Особенно велики успехи бурят-монгольского народа в области культурного строительства. За короткий срок Бурят-Монголия стала республикой сплошной грамотности. В республике работают 634 начальных, семилетних и средних школы, 10 специальных средних учебных заведений и 3 высших учебных заведения. Создана широкая сеть культурно-просветительных учреждений.

К моменту образования республики на ее территории не было ни одного театра. Сейчас в Бурят - Монголии работают три театра, филармония, Художественный музей, Театрально - музыкальное училище. Государственный ордена **Ленина** бурят-монгольский музыкально - драматический театр наряду с национальными спектаклями ставит произведения мировой классики и лучшие советские пьесы. Выросло и развивается национальное изобразительное искусство.

Познавшие за годы советской власти радость счастливой жизни, трудящиеся Бурят-Монголии проявили свою горячую любовь к советской Родине в годы Великой Отечественной войны. За мужество и героизм свыше 2.500 бурят - монголов-фронтовиков награждены орденами и медалями Советского Союза, а 19 присвоено высокое звание Героя Советского Союза.

Трудящиеся Бурят - Монголии уверенно идут к новым победам. В день своего великого праздника первые слова своей горячей любви и беспредельной благодарности наш народ обращает к гениальному вождю всех народов, организатору нашей республики великому и мудрому **Сталину**.

С. ИВАНОВ,
Председатель Совета Министров Бурят-Монгольской АССР.

ВОДНЫЕ БОГАТСТВА ГРУЗИИ

Неисчерпаемы водные ресурсы Грузии. Множество рек сбегает с горных высот, выбивается из-под тысячелетних ледников, берет начало от родников. С гор Месхет-Джавахети несет на низменность Карталинии свои воды Кура. Вырвавшись из теснин Боржомского ущелья, она принимает в свое ложе студеную Лиахви и чистые струи Арагви. Еще ниже в нее впадают обогащенная водами Иори жемчужина Кахети серебристая Алазань и стремительная Храми.

В горах Рача—Лечхуми рождается бурный Риони. Огромный путь проходит он до Черного моря, — пересекает всю Колхидскую низменность и присоединяет к себе множество рек — Квирила, Цхенис-Цхали, Цива, Техура, Хоби.

Но воды этих рек мало использовывались для орошения. В дореволюционное время в Грузии не было инженерных каналов. Полив полей производился примитивным способом. Для того, чтобы довести воду до посевов, крестьянам приходилось преодолевать огромные трудности.

Вода, как и земля, была предметом купли-продажи. Помещики и кулаки прибирали ее к рукам и спекулировали ею. Если источники воды находились на землях, принадлежавших помещику, он отпускал воду только тем деревням или лицам, от которых он получал плату за это.

Оросительная вода подавалась в первую очередь на земли помещиков. Вокруг воды разгоралась не менее острая борьба, чем вокруг земли. Распределение воды зависело от мерабов — начальников оросительных каналов, ставленников помещиков и кулаков.

До установления советской власти в Грузии был построен лишь один инженерного типа канал. Это—Караязский, ныне реконструированный Гардабанский канал.

Годы советской власти, в особенности годы сталинских пятилеток, отмечены широким размахом строительства оросительных систем.

Воды Куры и почти всех ее главных притоков используются для орошения. Из Куры выведены каналы Доэси-Гракальский, Скра-Карельский. От нее получают воду Гардабанская оросительная система, а также каналы Дигомского и Соганлугского механического орошения.

Лиахви питает Тирипонский, Салтвисский и Кехвский каналы. Поля и сады Сагареджойского района орошают Чиноминдский, Бадиаурский и Иорский каналы. Они получают воду из Иори, которая в скором будущем даст воду и для орошения обширной Самгорской долины.

От Храми берет начало Храмархский канал, орошающий поля Марнеульского района.

Реконструируется Алазанский канал, дающий воду полям Кахети.

Риони питает Совмашвельский канал, орошающий поля Кутаисского района.

Кроме этих крупных оросительных каналов построены десятки мелких, по типу приближающиеся к инженерным.

Сейчас в Грузии — около 900 крупных и мелких каналов. Протяжение одних только магистральных каналов — 4.700 километров.

Они орошают более 240 тысяч гектаров.

Строится много новых оросительных систем. В ближайшие дни будут готовы каналы в Аспиндзском, Ахалцихском и Адигенском районах.

Из Квирила выводится Аджаметский магистральный канал длиною в 39 километров. Он оросит земли Зестафонского и Маяковского районов.

Развернулись крупнейшие работы по строительству Самгорской оросительной системы.

Большое внимание уделяет государство содержанию оросительной сети. На это ежегодно ассигнуются огромные средства. На очистке каналов принимают участие десятки тысяч колхозников. Это — очень важная и ответственная работа. Чтобы судить о ее об'еме, достаточно сказать, что только весной нынешнего года при очистке оросительной сети вынуто 679 тысяч кубометров земли ручным способом и 207 тысяч кубометров машинами.

Очистка каналов и содержание их в порядке, правильное проведение полива являются одними из важнейших условий борьбы за высокий урожай.

Надзор за содержанием каналов осуществляется управлениями водных систем Министерства водного хозяйства республики. Таких управлений в Грузии — 25.

Но вот каналы очищены, вода пущена и должна поступить на поля. Нужно ее правильно распределить, организовать полив в соответствии с требованиями агротехники. Эти работы выполняют под руководством районных и колхозных агрономов колхозные меруэ (заведующие каналами) и колхозные поливальщики.

Правильный полив во многом зависит от умения и добросовестного отношения к своим обязанностям меруэ и его помощников — колхозных поливальщиков.

Меруэ и поливальщики должны хорошо знать особенности почвы каждого участка, знать, сколько воды требуется для его правильного орошения.

В колхозах выросли замечательные кадры, которые в течение долгого времени образцово выполняют сложные обязанности меруэ и поливальщиков. Наряду со всеми передовиками сельского хозяйства, они играют важную роль в борьбе за высокий урожай. Нужно использовать их ценный опыт, помочь им сочетать этот опыт с требованиями современной агрономической науки. В то же время нужно готовить им смену, организовать передачу их опыта и знаний.

Но возлагать всю ответственность за полив на меруэ и поливальщиков, конечно, нельзя. Содержание в сохранности и порядке оросительных каналов с их многочисленными ответвлениями — сложное и ответственное дело, требующее согласованной работы ряда организаций. Эту работу проводят управления Министерства водного хозяйства, в помощь которым созданы районные комиссии по водопользованию.

От правильной и четкой работы этих комиссий зависит планомерное проведение поливов. Районные организации и правления колхозов должны оказывать им всемерную помощь.

Государство тратит на строительство и содержание оросительных систем и на орошение полей большие средства. С каждым годом все новые каналы вступают в эксплоатацию. Задача заключается в том, чтобы содержать в полном порядке оросительные системы со всеми их сооружениями, рационально и целесообразно расходовать воду.

Инженер А. БАГАТУРИЯ.

Художественная бригада в селах

Организованная при Онском районном Доме культуры художественная агитбригада обслуживает колхозы района. На-днях бригада выезжала в села Накиети, Бари и Фарахети. Лектор тов. В. Чачибая прочитал лекцию на тему: «Под'ем сельского хозяйства в новой пятилетке».

После лекции состоялся концерт.

(«Социалистури мшенеблоба»).

ЗАЯВЛЕНИЕ АНГЛИЙСКОГО МОРЯКА

ОДЕССА, 29 июня. (ТАСС). Вчера в приемную Одесского городского Совета явился матрос американского парохода «Эдвард Р. Сквибб», находящегося в Одесском порту,—**Реджинальд Хуббард** и заявил о том, что он решил остаться в Советском Союзе.

Хуббард передал на имя председателя Одесского гороского Совета заявление следующего содержания:

«Председателю Совета гор. Одесса

Я, **Реджинальд Артур Хуббард**, подданный Великобритании, прибывший в Одесский порт в качестве матроса американского парохода «Эдвард Р. Сквибб», обращаюсь к Вам с убедительной просьбой разрешить мне остаться жить в СССР.

Эта моя просьба вызвана тем, что за много лет своей жизни я убедился в том, что политическая система в капиталистических государствах, где мне приходилось жить, не может обеспечить для каждого человека возможность работать и нормально существовать вследствие тех несправедливостей, какие эта система порождает.

Это ясно видно на примере моей жизни. Родился я в семье инженера, в Канаде. С 1913 по 1922 год мы жили в США, где отец являлся канадским консулом.

В 1922 году с потерей отцом должности консула материальное положение нашей семьи резко изменилось, и я принужден был оставить мечту об образовании и жить собственным трудом. К этому времени я успел лишь пять лет проучиться в средней школе, однако, закончить образование не смог из-за материальных трудностей.

С этих пор, на протяжении всей моей жизни, я стремился найти какое-нибудь постоянное место работы, которое обеспечило бы для меня сносное существование. Но это оказалось невозможным: добившись на короткое время какой-то работы, я ее лишался и снова принужден был искать новой работы.

Мне приходилось работать почтальоном, техником газовой компании, плотником на строительстве домов, поваром в ресторанах, садовником и выполнять всякую другую работу. Однако, все это было временным, рано или поздно я снова становился безработным и снова начинал поиски работы, которые иногда длились многие месяцы.

В поисках прочного места в жизни я побывал, кроме Канады, в Новой Зеландии, Австралии и США, но везде находил одно и то же—безработицу, нужду, неуверенность в завтрашнем дне.

Последние годы я плавал на американских и канадских судах в качестве матроса. Я ушел служить в торговый флот, думая, что это облегчит мое существование, так как мне не нужно будет иметь квартиры. Но за эти годы я в общей сложности работал лишь одну треть времени. Почти после каждого рейса меня, как и других матросов, судовладельцы увольняли, и я принужден был снова искать место на каком-либо судне.

Прожив 43 года, я в результате не имею ни образования, к чему всю жизнь стремился, ни прочной специальности, ни своего жилья, ни семьи, которой я не мог обзавестись вследствие того, что не только не в состоянии обеспечить жену, но лишен возможности прокормить самого себя.

В последние годы я наблюдал, как США и Канада все больше и больше вооружаются и создают военные базы, целью которых является главным образом нападение на Советский Союз. Одновременно американские и канадские реакционные газеты распространяют различную клевету по адресу Советского Союза.

Из разговоров с моряками, побывавшими не раз в советских портах, я узнал о том, что есть на земле такая страна, где правительство обеспечивает каждому возможность работать и нормально жить. Прибыв в Одессу и увидев жизнь советских людей, я убедился, что все, что я раньше слышал хорошего о Советском Союзе—правда, а все, что пишут реакционные американские и канадские газеты,—ложь.

Много лет я мечтал о том, чтобы жить и работать в такой стране, как Вена, и я буду счастлив, если Вы предоставите мне возможность стать гражданином Советского Союза.

Я уже написал письмо послу Великобритании в СССР, в котором довел до его сведения, что отказываюсь от британского подданства.

Реджинальд Артур Хуббард».

28 июня 1948 г.

Одновременно **Хуббард** передал сотрудникам Горсовета копию нижеследующего письма, направленного им послу Великобритании в Москве, в котором он отказывается от британского подданства и сообщает о своем намерении остаться на жительство в СССР:

«Послу Великобритании в СССР

Я, **Реджинальд Артур Хуббард**, подданный Великобритании, моряк американского судна «Эдвард Р. Сквибб», прибывшего в Одессу, довожу до Вашего сведения, что отказываюсь от британского подданства, так как желаю остаться в СССР.

Я не хочу возвращаться на родину по следующим причинам.

Родился я в Канаде в семье инженера. С 1913 по 1922 год отец мой являлся канадским консулом в США. Как только отец потерял эту работу, я испытал на себе все то, что испытывают миллионы простых людей в капиталистическом мире. Всю свою жизнь я только и делал, что искал работу.

Дожив до 43 лет, обладая некоторыми способностями и трудолюбием, я вправе был надеяться, что получу возможность занять какое-то место в жизни. Однако у меня до сего времени нет ни крыши над головой, ни средств для того, чтобы обзавестись семьей и содержать ее.

Проживая в Канаде, Новой Зеландии, Австралии, США и, будучи по году, а иногда и больше безработным, перебиваясь случайными нищенскими заработками, я проклинал господствующий в Британской империи и Соединенных Штатах Америки политический строй, который не в состоянии обеспечить людям нормального существования.

В последнее время сотни реакционных газет в доминионах Великобритании и в США каждый день клевещут на Советский Союз, пытаясь создать видимость, что СССР грозит миру. Все это делается с целью замаскировать и оправдать бешеную подготовку новой войны, свидетелем чего я был в Канаде и Америке.

Находясь в Одессе, я имел возможность узнать жизнь советских людей и убедился, что здесь все люди имеют возможность получить работу и обеспечить себе необходимые условия жизни. Они пережили ужасы прошедшей войны и для них слово война связано с неисчислимыми жертвами и страданиями. Здесь никто не хочет войны и только лжецы и провокаторы в Канаде и США могут говорить о том, что советские люди желают войны. Думаю, что и Вам, господин посол, это хорошо известно.

Будучи убежден, что здесь я найду настоящую родину и все то, о чем долго мечтал, я решил остаться в Советском Союзе.

28 июня 1948 года, порт Одесса.

Реджинальд Артур Хуббард».

Хуббард в беседе с работниками Одесского городского Совета выразил надежду, что его просьба будет удовлетворена, и сказал, что приложит все силы к тому, чтобы быть достойным гражданином Советского Союза.

К положению союзной комендатуры Берлина

БЕРЛИН, 2 июля. (ТАСС). Бюро информации Советской военной администрации в Германии опубликовало сообщение, в котором говорится:

«Как стало известно из советских официальных кругов, начальник советской секции при штабе союзной комендатуры полковник Калинин получил полномочие советского коменданта города Берлина заявить трем другим начальникам секций штаба союзной комендатуры о том, что он, начальник советской секции штаба комендатуры Берлина, не считает для себя возможным продолжать участие в заседаниях штаба Межсоюзной комендатуры. Это об'ясняется тем, что фактически Межсоюзная комендатура Берлина прекратила свою деятельность после того, как американский комендант полковник Хаули на заседании комендатуры 16 июня отказался обсуждать советские предложения об улучшении материального и правового положения рабочих и служащих промышленности и транспорта Берлина и после ряда вызывающих и оскорбительных для союзной комендатуры реплик оставил зал заседания. Это вызывающее поведение американского коменданта привело к срыву работы Межсоюзной комендатуры Берлина. Показательно, что протест советского командования в связи с недостойным поведением Хаули был оставлен американским командованием без какого-либо ответа.

Позднее американский, британский и французский коменданты Берлина, игнорируя тот факт, что Берлин находится в советской зоне оккупации и экономически является частью советской зоны, издали в западных секторах трехстороннее незаконное распоряжение о введении в обращение в Берлине новых денег западных зон оккупации Германии со специальным берлинским штампом «Б». Эти действия были актом, направленным на дезорганизацию денежного обращения и на подрыв экономики советской зоны оккупации и района Большого Берлина, что несовместимо с принципами четырехстороннего управления Берлином.

Как стало известно, начальник советской секции штаба союзной комендатуры 1 июля сообщил другим начальникам секций штаба союзной комендатуры о вышеизложенном, возложив при этом всю ответственность за срыв работы Межсоюзной комендатуры Берлина на американского, британского и французского комендантов Берлина».

Ответы на вопросы читателей

КАРТЕЛИ

ВОПРОС ЧИТАТЕЛЯ И. ЛОБЖАНИДЗЕ

Картели *) представляют собой вид капиталистических монополий, получивший широкое распространение в эпоху империализма и общего кризиса капитализма.

Это—гигантские об'единения предприятий, охватывающие целые отрасли или даже несколько сходных отраслей промышленности внутри данной страны или в международном масштабе (международные картели).

Соглашения, заключаемые между ними, предусматривают согласованное выступление на рынке, установление единых высоких цен на продукцию, определение участникам картеля их доли (квоты) в производстве, раздел рынков сбыта, иногда — совместное использование патентов на изобретения.

На примере картелей во всей своей наготе выступают язвы капиталистического строя — строя эксплоатации и погони за бешеными прибылями, бессовестного ограбления потребителя, монополистического загнивания, черной реакции, захватнических войн.

О том, как глубоко запускают картели свои щупальцы, дает представление такой анекдотический факт, как обнаружение в США картеля по... рыболовным крючкам.

До второй мировой войны было известно несколько сот международных картелей — стальной, рельсовый, калийный, азотный, медный, спичечный и т. д.

Опираясь на картельные соглашения, монополисты выколачивают поистине фантастические барыши. К примеру, сговор о ценах и раздел рынка по соглашению с германской фирмой Круппа дал в свое время возможность американскому обществу «Дженерал электрик» продавать в США карбид вольфрама по цене, в 56 раз превышающей себестоимость!

Политика цен и использование патентов картелями наглядно вскрывают процесс загнивания современного капитализма, задержки технического прогресса в странах капитала. В целях искусственного повышения цен, картели намеренно сверстывают производство. Характерно, что стальной картель, например, штрафовал тех своих участников, которые превышали определенную им квоту (долю в производстве), и штрафными деньгами «вознаграждал» тех, кто не добирал до квоты. Патенты на изобретения и усовершенствования в тех случаях, когда их применение требует затрат на переоборудование предприятий или обещает увеличение продукции (это вызывает падение цен), —не используются и скупаются картелями лишь с той целью, чтобы исключить возможность их использования конкурентами.

Некоторые картельные соглашения (например, по олову и каучуку) были заключены в интересах соответствующих монополий правительствами капиталистических стран. Подобные примеры принадлежат к числу фактов, наглядно разоблачающих буржуазное государство, как орудие господства класса капиталистов, и процесс сращивания монополистического капитала с государственным аппаратом.

Международные картели, и особенно картельные соглашения американских монополий с германскими, сыграли огромную роль в восстановлении военной мощи Германии после империалистической войны 1914—1918 гг. и в развязывании второй мировой войны. Картельные связи германских монополий были широко использованы Гитлером в целях экономического шпионажа и предварительного ослабления будущих противников.

Германскому химическому тресту «И. Г. Фарбениндустри» удалось, например, на основе картельных соглашений, устанавливающих квоты, ограничить производство химических продуктов во всех странах Западной Европы. Путем соглашений с соответствующими американскими монополиями эта же германская фирма добилась ограничения производства в США магния, алюминия, многих лечебных препаратов, задержала производство синтетического каучука и т. д., в ущерб обороноспособности Соединенных Штатов. Те же последствия имело соглашение американской фирмы «Бауш энд Ломб» с германской фирмой «Цейсс», изготовляющей оптические и точные приборы.

Картельные связи с германскими фирмами послужили каналом, через который из США в Германию уходили засекреченные изобретения военно-стратегического значения. Покладистая совесть американских монополистов была при этом тем более спокойна, что германский фашизм был общим детищем мировой реакции, взращиваемым ею для нападения на Советский Союз.

Вторая мировая война привела к распаду международных картелей.

После войны американские и английские монополисты взяли курс на возобновление своих связей с германскими промышленниками в целях восстановления Германии, как милитаристического государства, как оплота реакционной борьбы против демократии и социализма. Весьма недвусмысленным шагом к осуществлению этих целей явилось специальное решение по вопросу о Руре, принятое на недавнем лондонском совещании трех держав—США, Англии и Франции. Это решение, вместо того, чтобы передать угольные и металлургические предприятия Рура в собственность германского народа, фактически пытается обеспечить господство в рурской промышленности англо-американских финансово-промышленных монополий.

Заявление министров иностранных дел СССР и стран новой демократии дает точную оценку этому маневру. «Этим, — говорится в заявлении, — облегчается возможность сделки между американскими и британскими монополиями, с одной стороны, и немецкими магнатами угольной и сталелитейной промышленности в Руре, с другой стороны, что создает возможность восстановления военного потенциала Германии и создания очага новой немецкой агрессии».

Т. ПОЯРКОВА.

*) От французского слова cartel, происходящего, в свою очередь, от латинского слова charta—бумага.

* * *

ПОЛИТИКА США В ПАЛЕСТИНЕ

ВОПРОС ЧИТАТЕЛЯ Э. НУРАЛОВА

Политика империалистов в отношении Палестины определяется ее экономическим и стратегическим значением, а отнюдь не интересами населяющих ее народов. Это в одинаковой степени относится к империалистическим кругам как Англии, так и США.

Между Англией и Америкой существуют глубокие противоречия, но империалистов обеих стран связывает общее стремление к сохранению в Палестине колониального или полуколониального режима.

Этим об'ясняется тот факт, что США и Англия, несмотря на раз'единяющие их противоречия, ныне действуют в палестинском вопросе сообща.

Однако, политика США внешне отличается от политики Англии. Американское правительство признало государство Израиль, английское — отказывается признать его. Несколько иной тактики придерживается американский представитель и в Совете Безопасности при рассмотрении палестинского вопроса.

Об'ясняется это тем, что свыше 4 миллионов граждан США являются по национальности евреями и на предстоящих в Америке выборах их голоса будут иметь определенный вес. Учитывая это, правящие круги Соединенных Штатов стараются замаскировать подлинные цели своей политики в Палестине. Однако на деле их политика, не меньше, чем политика Англии, способствовала агрессии арабских государств против Израиля.

В опубликованном в печати заявлении коммунистической партии США говорится: «Правительство Трумэна лицемерно утверждает, что оно является другом государства Израиль, и продолжает предавать его при каждом критическом положении». Соединенные Штаты своими действиями служат «интересам нефтяных монополий, контролирующих американскую политику...»

Америка, совместно с Англией, принимала активное участие в саботаже решения организации Об'единенных наций о разделе Палестины и создании на ее территории двух независимых суверенных государств, принятого еще в ноябре прошлого года. Именно Соединенные Штаты выдвинули предложение о замене этого решения решением об установлении опеки над Палестиной. Однако, это предложение не было принято специальной сессией Генеральной Ассамблеи, заседавшей с середины апреля до середины мая.

В феврале этого года американский журнал «Нью рипаблик» указывал, что «клика помощников президента Трумэна, поощряемая нефтяными компаниями, саботирует план раздела Палестины... Возглавляющий эту клику Форрестол (министр обороны США) утверждает, что Соединенные Штаты не могут сохранить нефтяные ресурсы арабских стран, если будут настаивать на разделе Палестины...».

Арабские государства-агрессоры связаны тесными узами не только с Англией, но и с США. Если Трансиордания является фактически английской колонией, то американцы являются подлинными хозяевами положения в Саудовской Аравии. Ее армия обучена американскими офицерами и снабжена американским оружием.

В печати сообщалось также, что в середине апреля в Бейрут на американском пароходе «Оксфорд» было доставлено из Соединенных Штатов оружие для ливанской армии.

Двусмысленное поведение американского представителя в Совете Безопасности проявилось прежде всего в том, что, внеся еще 17 мая резолюцию, направленную на прекращение агрессии в Палестине, он не боролся за принятие собственной резолюции, и важнейшая часть ее была отклонена.

На заседании Совета Безопасности 16 июня советский представитель Громыко указал, что «Соединенные Штаты, повидимому, добиваются большого успеха, когда сталкиваются с задачей мобилизации голосов в Совете Безопасности в целях ослабления решения Генеральной Ассамблеи о разделе Палестины на два независимых государства. Если, с другой стороны, стоит вопрос о принятии какого-либо решения о выполнении резолюции Генеральной Ассамблеи о разделе Палестины на два независимых государства, то в этом случае Соединенные Штаты оказываются почти бессильными набрать требуемое большинство».

Кандидат в вице-президенты США от третьей партии Уоллес недавно заявил, что «Форрестол и его коллеги с Уолл-стрита, контролирующие американское правительство, несут ответственность за неоднократное предательство в отношении евреев. Они несут ответственность за тысячи смертей в Палестине и за невыгодное для евреев перемирие, прикрываясь которым англичане и арабы подготавливают новую агрессию».

Период перемирия используется американскими и английскими империалистами для того, чтобы попытаться за спиной организации Об'единенных наций решить судьбу населяющих Палестину народов, не считаясь с их волей и их жизненными интересами, а путем раздела «сфер влияния», в соответствии со своими империалистическими планами и целями.

Однако, прогрессивная общественность Соединенных Штатов и всего мира требует, чтобы агрессия арабских государств против Израиля была пресечена и чтобы палестинский вопрос был урегулирован в соответствии с решением организации Об'единенных наций.

Это решение обеспечивает подлинные интересы как арабского, так и еврейского народов, интересы мира и безопасности.

С. ИЛЬИН.

По страницам ГАЗЕТ

ТРУДОВОЙ ПОДВИГ ВЗРЫВНИКОВ

В Ташкент возвратилась партия взрывников «Узбеквзрывпрома», выезжавшая в Пскентский район на борьбу с водной стихией.

Начальник «Узбеквзрывпрома» тов. Зотлодский сообщил:

— В результате прорыва берегов арыка Урта бурные ангренские воды устремились через канал Бурджар на колхозные поля. Посевам грозила гибель. Взрывники приняли решение—взрывом на выброс преградить русло канала Бурджар. Двое суток без отдыха работали взрывники. В небывало короткий срок они с помощью местного населения выкопали 11 шурфов глубиной в 15 метров каждый, в которые заложили 38 тонн взрывчатки. Взрыв поднял в воздух и обрушил в русло канала свыше 30 тысяч кубометров грунта. Образовалась перемычка высотой в 13,5 метра. Бурный поток воды был остановлен, и посевы спасены.

(«Правда Востока»).

«АЛМАЗНЫЙ ШПАТ»

Сотрудник Уральского геологического управления В. Белов передал в Уральский геологический музей два крупных кристалла корунда с Южного Урала. Корунд — очень твердый минерал, который применяется для шлифовки и полировки. Раздробленный в порошок, в технике он называется наждаком. Прозрачные разновидности корунда — драгоценные камни: рубины и сапфиры.

Образцы, переданные музею, поражают величиной. Один из них длиной до 30 сантиметров и в поперечнике—10 сантиметров, второй — несколько меньше. Они непрозрачны, сильно трещиноваты; система закономерно расположенных трещин разделяет кристаллы на пластины. Получается впечатление, что он состоит из параллельно расположенных листов. Такая разновидность корунда в минералогии называется «алмазный шпат». Подобных образцов в музее до сих пор не имелось.

(«Уральский рабочий»).

ЛЕСА В СТЕПИ

В Ленинском лесничестве Александровского района состоялось областное совещание по вопросу о разведении лесов в степях Ростовской области.

Профессор С. Г. Заозерский сделал доклад о влиянии лесов на изменение степного климата, повышение плодородия почвы. На месте, где сейчас раскинулось Ленинское лесничество, общей площадью в 3.200 гектаров, десятки лет назад была голая степь. Теперь тут густые заросли ясеня, клена, дуба, тополя, оказывающие благоприятное влияние на урожайность в колхозах района.

(«Молот»).

НЕФТЯНАЯ БАЗА В ВОСТОЧНОЙ СИБИРИ

Еще в 1903—1908 годах геологи пытались найти нефть в Восточной Сибири. Была проведена работа на восточном побережье Байкала, где наблюдались выходы нефти. Но, не добившись положительных результатов, геологи работу забросили.

Лишь при советской власти была возобновлена разведка в районах озера Байкал и рек Лены, Ангары, Енисея, и в 1936 году в скважине, недалеко от Якутска, была найдена нефть.

Сейчас коллектив геологов треста «Востсибнефтегеология» Министерства геологии СССР ведет большую работу в ряде районов — Боханском, Баяндаевском, Усольском и других для создания нефтяной базы в Восточной Сибири.

(«Восточно-Сибирская правда»).

РАДИОСТАНЦИИ В ПУСТЫНЕ

Овцеводы Марыйской области, осваивая глубинные пастбища, уходят все дальше в пустыню. До сих пор сообщение с отдаленными колодцами колхозов проводилось исключительно на верблюдах, на это уходило иногда до 10 дней.

В этом году отдаленные колодцы радиофицируются.

Недавно в Тахта-Базаре закончили работу десятимесячные курсы радистов. Отличники учебы, получившие звание радистов второго разряда, выезжают на отдаленные колодцы в глубь пустыни, главным образом в Юго - Восточные Каракумы.

(«Туркменская искра»).

Варлам Журули

Чинара в Рустави

Ее на ладони, мне кажется, можно
поставить,
Всего лишь сто дней, как она
поселилась в Рустави.
Раскинулся город, залитый потоками
света,
И сердце чинары любовью руставцев
согрето.
Чинара в аллее с цветами красуется
рядом.
Расти ее, солнце, лучами горячими
радуй!
Стоит ее предок поныне в далеком
Телави.
Воздев свои ветви, он новую Грузию
славит.
Как витязь, стоит он,
Стеной окружен городскою,
И с гордостью смотрит на снежные
горные выси,
Вождя восхваляя, что Родину нашу
возвысил.
Прислушайся к жизни, чинара моя
молодая, —
Жил в старом Телави твой предок,
отрады не зная.
Цвети, оперяйся побегами веток
зеленых,
В лазурное небо и к солнца лучам
устремленных!
Цвети, украшая наш город труда и
металла,
Чтоб в зелени пышной Рустави земля
утопала!

Перевел с грузинского
Борис СЕРЕБРЯКОВ.

Молодые художники

ЭКЗАМЕНЫ В АКАДЕМИИ ХУДОЖЕСТВ

На фоне живописного пейзажа возрожденной Колхиды стоит группа людей. В центре, на переднем плане,—фигура Л. П. Берия.

Это — большое полотно дипломника живописного факультета Тбилисской академии художеств М. Хвития. В раскрытии художественного замысла, в реализме композиции и живописном разрешении задачи видна творческая зрелость автора.

Тема живописного полотна дипломника А. Хеладзе — «Победители в труде». Возвращающуюся с работы бригаду колхозников встречает председатель колхоза и сообщает бригадиру о полученной им награде за доблестный труд.

«Молочная ферма» — картина дипломника Г. Майсурадзе — простая по замыслу, написана в мягких тонах.

Перед экзаменационной комиссией — работы графиков.

И. Ардишвили представляет три художественных плаката: «Советский гражданин имеет право на отдых», «Дадим больше урожая винограда», «Открытие парка имени Сталина».

Участник Великой Отечественной войны художник Г. Волобуев вложил много любви в оформление книги Величко «О великом и о вечном». Иллюстрации создают впечатление монументальности, подчеркивая эпичность происходящих событий. Видны художественный вкус, гармоничные тона.

На пьедестале — скульптурная фигура великого поэта нашей эпохи В. Маяковского. Дипломник Г. Николадзе изобразил поэта в момент, когда он читает свои стихи.

Шесть дипломников академии закончили свое художественное образование.

Экзаменационная государственная комиссия под председательством лауреата Сталинской премии заслуженного деятеля искусств художника Д. А. Шмарина присудила дипломникам: А. Хведелидзе и Г. Майсурадзе (класс профессора А. Кутателадзе), М. Хвития (класс профессора А. Цимакуридзе), Г. Волобуеву (класс профессора И. Шарлемань), И. Ардишвили (руководитель — заслуженный деятель искусств С. Надарейшвили) и Г. Николадзе (класс профессора Я. Николадзе) звание художника.

Ан. АГЛАДЗЕ.

Выпускники консерватории

В нынешнем году Тбилисскую государственную консерваторию окончили 50 студентов различных специальностей—пианисты, скрипачи, вокалисты, инструменталисты, композиторы, музыковеды.

Экзамены показали хорошую подготовку дипломантов. Среди них — скрипач Ю. Цхомелидзе (класс доцента М. Затуловского), хорошо известный тбилисскому зрителю по своим выступлениям на концертной эстраде, студенты оркестрового факультета волторнист Л. Ткабладзе (класс доцента М. Корсуна) и молодой талантливый кларнетист З. Хуродзе (класс преподавателя В. Брегадзе), окончивший одновременно и теоретический факультет.

При сдаче дипломных работ композиторами были исполнены произведения студентов Р. Лагидзе и Л. Нинцева (класс профессора А. Баланчивадзе).

Вокальный факультет выпустил в этом году восемь молодых певцов. Большой интерес представлял спектакль в оперном классе консерватории (художественный руководитель — засл. деятель искусств Ш. Агсабадзе), в котором студенты-выпускники выступали в ведущих оперных партиях. Были показаны фрагменты из опер «Царская невеста», «Аида», «Чио-чио-сан», «Лакмэ» и «Дафнис».

В составе государственной экзаменационной комиссии — виднейшие музыкальные деятели и педагоги: народный артист Грузинской ССР, композитор Д. Аракишвили, лауреаты Сталинских премий Г. Киладзе, А. Баланчивадзе, профессора В. Хмаладзе, О. Шульгина, Сандро Инашвили, И. Туския, А. Тулашвили, В. Куфтина. Возглавлял экзаменационную комиссию народный артист СССР, доктор искусствоведческих наук, профессор А. Гольденвейзер.

Выпускницы-вокалистки Тбилисской консерватории—М. Волкова, Э. Гвазава, Т. Гзелишвили, М. Кевхиева, Н. Лазарева, Т. Метревели и другие на государственных экзаменах исполнили обширную концертную программу и выступили в оперных партиях. На снимках: Э. Гвазава (слева) и Т. Метревели (справа) в «Чио-чио-сан», Н. Лазарева и студент Г. Гачечиладзе в «Лакмэ» (в центре).

Вести с ФАБРИК и ЗАВОДОВ

К ДНЮ ШАХТЕРА, 29 августа, комбинат «Грузуголь» наметил выполнить план трех кварталов по жилищному строительству. Особенно усиливается строительство индивидуальных домов для шахтеров. В угольных районах Грузии сейчас строятся 57 таких домов. Из них ко Дню шахтера должны быть окончены в Ткварчели 12 и в Ткибули 11. Недавно в один из законченных строительством индивидуальных домов-коттеджей вселился со своей семьей знатный ткибульский шахтер Шалва Пурцхванидзе.

Г. БАГДАСАРОВ,
секретарь Респ. комитета профсоюза рабочих угольной промышленности.

* * *

КОМПЛЕКСНЫЕ рационализаторские бригады создаются, по примеру ряда передовых предприятий страны, на заводе им. Димитрова. В этих бригадах осуществляется коллективная разработка рационализаторских предложений. Одна из таких—первых на нашем заводе бригад в составе старшего технолога цеха № 18 З. Джиашвили и начальника участка того же цеха А. Вайсенблюма удачно применила штамповку вместо поковки на изготовлении важной детали. Завод получил в результате этого экономию в размере 12.780 рублей.

Н. СЫЧЕВ,
начальник бюро изобретателей и рационализаторов завода им. Димитрова.

* * *

БУРОВЗРЫВНЫЕ РАБОТЫ успешно применяются на многих предприятиях и стройках Грузии. На карьерах Каспского цементного завода, баритовых и гумбриновых разработках, в Самгори, Колхиде, на стройке Булучаурского водопровода и других массовые взрывы на выброс заменяют труд многих тысяч рабочих. Управление Грузвзрывпрома успешно выполнило план первой половины 1948 года. Впереди—участки Самгорводстроя (начальник инженер И. Басилая), более чем вдвое перевыполнившие полугодовой план.

И. МЕЛКАДЗЕ,
начальник производственного отдела Грузвзрывпрома.

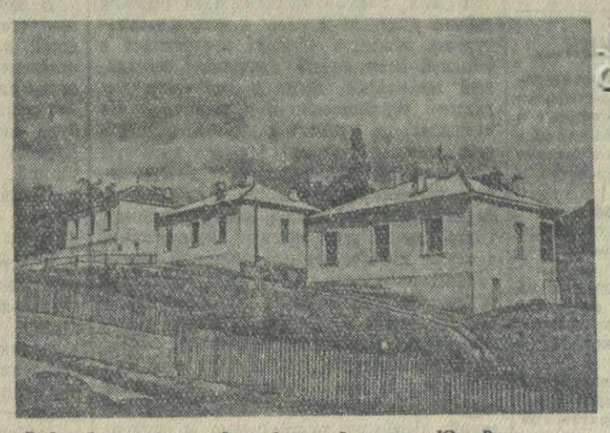

Рабочий поселок новой ткибульской шахты «Юго-Восточная». Фото М. Квирикашвили.

В ВЫПУСК ПЕРВОСОРТНОЙ ОБУВИ увеличился за последнее время на Кутаисском комбинате. Еще в апреле задание по сортности не выполнялось, а за май и июнь оно перевыполнено. У каждого рабочего места вывешены сейчас технологические карты. Проведен семинар работников отдела технического контроля. Установлена электросушилка для обуви. Увеличено число операций по обработке подошвы. Каждый рабочий комбината знает теперь, сколько продукции первого сорта он должен выпускать ежедневно.

Г. ДАЛАКИШВИЛИ,
директор Кутаисского кожевенно-обувного комбината.

* * *

МИКСЕР — гигантский сосуд для хранения чугуна в жидком виде — изготовляют для Закавказского металлургического завода машиностроители Ново-Краматорска. Емкость миксера — 600 тонн жидкого чугуна. Он будет опираться на две роликовые обоймы, что даст ему возможность резко опрокидываться для опорожнения. В отличие от старых, новый миксер будет иметь целиком сварную конструкцию.

А. ДОРОГОКУПЛЯ.
г. Краматорск, Донбасс.

Смотр кружков детской самодеятельности

Самодеятельные кружки Тбилисского дома художественного воспитания, состоящие из учащихся железнодорожных школ, участвовали недавно в смотре детской самодеятельности железных дорог Кавказского округа.

Смотр был проведен в Баку. Ансамбль песни и пляски, хореографический кружок, струнный оркестр и кружок пластики, насчитывающие свыше 160 участников, получили высокую оценку.

Отличными признаны выступления ансамбля песни и пляски, которым руководят С. Гвелесиани, М. Бахтадзе и Г. Гаручев.

ИЗУЧЕНИЕ ПРОБЛЕМ ДВИЖЕНИЯ КРОВИ

Проблемы движения крови в сосудах вызывают интерес как у медиков, так и среди ученых других специальностей.

Недавно в гидротехническом отделе Энергетического института Академии наук Грузинской ССР на семинаре по специальной гидравлике состоялась встреча врачей-физиологов с инженерами-гидравликами.

На семинаре было сделано два доклада кандидатов медицинских наук И. М. Заалишвили «О динамичности сосудистых сопротивлений» и Г. И. Мчедлишвили «Об особенностях капиллярного кровообращения мышц».

Работы эти выполнены на кафедре патологической физиологии Тбилисского медицинского института под руководством почетного члена Академии наук Грузинской ССР профессора В. В. Воронина.

И. М. Заалишвили показала, что данные о сосудистом сопротивлении хорошо укладываются в рамки основных законов гидродинамики. Но в физиологических условиях сопротивление в сосудах непостоянно и меняется в зависимости от потребности органа в кровоснабжении.

Г. И. Мчедлишвили изучил строение капиллярной сети. На специальной модели он демонстрировал кривые распределения жидкости и падение давления в магистралях и ветвях.

Доклады вызвали оживленный обмен мнениями. Выступивший в заключение профессор М. А. Мостков подчеркнул важность научного контакта в работе медиков и гидравликов.

ПИСЬМА ЧИТАТЕЛЕЙ

За высокое качество вин

Грузинские вина пользуются широкой, заслуженной славой. За последнее время качество винодельческой продукции, упаковка, этикетки заметно улучшились. Но осталось еще немало недочетов в этой области.

Винные заводы следует оснастить более усовершенствованным оборудованием—пастеризаторами и холодильными установками. Это позволит освободить вина от воздухонеустойчивых веществ. Тем самым, будет исключена возможность помутнения вин, с чем иногда приходится встречаться.

Сохранность и стойкость вин не в меньшей мере зависят от качества и размера пробок. Пробки должны быть без из'янов и трещин.

Общесоюзный стандарт по вину колеблется от 9 до 14 градусов. Уточнить сортовой порядок и специфику каждого района было невозможно. Потому были намечены минимум и максимум — 9 и 14 градусов.

Однако, некоторые работники торговой сети, главным образом в колхозных лавках, ссылаясь на этот стандарт, разбавляют 12—13-градусные вина водой и доводят их до 9 градусов. Это — не что иное, как фальсификация вина.

Инспекция по качеству вкусовых продуктов не располагает достаточными кадрами инспекторов и поэтому лишена возможности производить систематический контроль вин в торговой сети. Поэтому необходимо, чтобы вопросами проверки качества вин, продающихся в торговой сети, занимались отделы торговли исполкомов местных Советов.

Но главной мерой борьбы с злоупотреблениями при торговле вином должна явиться выработка местного стандарта с учетом сортовых особенностей винограда и природных условий отдельных районов и установление крепости вин для тех или иных местностей. Этим должно заняться Министерство вкусовой промышленности Грузинской ССР.

Ш. АВАЛИАНИ,
инспектор по качеству вин.

„Чему вы удивляетесь?.."

17 июня я купил на Сухумской городской станции билет на поезд № 45 Сухуми—Тбилиси. В билете было указано место № 8 в вагоне № 2.

Когда я приехал на вокзал, оказалось, что это место уже занято другим пассажиром, который купил билет в вокзальной кассе.

И в моем билете № 8798 и в его билете № 904869 было указано одно и то же место.

Когда я обратился к проводнику вагона Бежановой, она ответила:

— Чему вы удивляетесь? Вы не один в таком положении. На место № 6 тоже продано два билета, а на место № 16—три.

Проводник мог помочь всем нам лишь советом отдыхать по очереди.

По поведению проводников видно, что они уже привыкли к такого рода безобразиям. И случаются они, видимо, не только в вагоне № 2 сухумского поезда.

Г. КУЗНЕЦОВ.

О порядках в кино

Странные порядки существуют в некоторых кинотеатрах города. В кинотеатре при летнем клубе им. Дзержинского аппаратура не отрегулирована— звук совершенно неразборчивый, свет слабый. Зрители часто уходят, так и не поняв содержания картины.

А в кинотеатре при Доме работников искусств помимо недостатков в показе фильмов зрителя ждут еще другие «сюрпризы».

Недавно я пошел туда посмотреть картину «Глинка», но перед началом сеанса зрителю пришлось слушать заседание жюри конкурса архитекторов. Киносеанс начался лишь в 11 часов вечера. А когда он закончился—не знаю, потому что ушел в 1 час ночи, недосмотрев картины.

В. СОКОЛОВ.

Борец за жизнь

Е. Старинкевич

Монография профессора Александра Дмитриевича Тимофеевского «Эксплантация опухолей человека», за которую он удостоен Сталинской премии первой степени, небольшая по об'ему книга—всего каких-нибудь 150 страниц. Но в ней собран такой богатый экспериментальный материал и делаются такие важные выводы, что она справедливо занимает первое место в мировой научной литературе по этому вопросу.

Язык экспериментальной науки немногословен: короткие абзацы сообщают то о положительном, то об отрицательном результате проведенного исследования. А за этими абзацами — годы ежедневных кропотливых наблюдений и упорных исканий, годы большого человеческого труда.

Лаконично сформулированные выводы открывают широчайшие перспективы для дальнейших исследований в области клинической физиологии, экспериментальной патологии и особенно онкологии — науки о злокачественных опухолях.

Метод эксплантации — выращивания тканей вне организма,—применяемый профессором А. Д. Тимофеевским для исследования опухолей человека, дает возможность изучать природу злокачественных новообразований в строго контролируемых лабораторных условиях. Пользуясь им, можно проследить влияние на ткань самых различных факторов в их изолированном, чистом виде. Это совершенно невозможно при изучении рака в живом организме, где одновременно происходит множество сложнейших физиологических, биохимических и иных процессов.

Круг вопросов, которые можно изучать при помощи метода эксплантации, чрезвычайно широк.

Первое место среди них занимает вопрос о том, обратим или необратим процесс превращения нормальной ткани в злокачественную опухоль, т. е., иначе говоря, может ли при каких-либо условиях больная ткань превратиться снова в нормальную.

До сих пор считалось, что процесс этот необратим, что нормальная клетка, приобретя свойства злокачественной, уже не может стать нормальной. Она теряет способность созревать и диференцироваться (т. е. в ней не могут вырабатываться, как во всякой здоровой клетке, структурные особенности, свойственные клеткам определенной ткани организма). Она может только бесконечно разрастаться и размножаться.

И вот А. Д. Тимофеевский впервые установил, что культивируемая вне организма опухолевая клетка может вновь обрести свои нормальные свойства; она может перестать усиленно размножаться, начать диференцироваться и созревать. Значит, в принципе злокачественная опухоль излечима!

Разумеется, опыты над микроскопическими кусочками живой ткани вне организма еще не дают указаний, как лечить опухоль в организме, но они направляют исследовательскую мысль по верному пути, помогают искать факторы, которые могут лишить опухоль ее злокачественных свойств.

Злокачественные опухоли образуются из самых различных тканей. Но так как клетки опухоли не диференцированы, то бывает невозможно определить, из какой именно ткани она произошла.

И вот тут метод тканевых культур открывает совершенно новые возможности. Помещенные в специальные условия клетки опухолевой ткани начинают диференцироваться и приобретают характер именно той ткани, из которой произошли.

Пользуясь методом эксплантации, Александр Дмитриевич Тимофеевский и его ближайшие сотрудники произвели ряд точных определений происхождения различных опухолей. Отсюда ясно огромное значение его работ не только для патологии и физиологии, но и для медицины: метод тканевых культур помогает установить точный диагноз ракового заболевания.

Не меньшее значение имеет вопрос о возбудителях рака и саркомы, изучаемый Александром Дмитриевичем при помощи того же метода.

Чем вызывается превращение нормальной клетки в патологическую, раковую? Обязательно ли проникновение в нее так называемого фильтрующегося вируса (чрезвычайно малого инфекционного возбудителя, проходящего через всякий фильтр) или же возможно возникновение рака под влиянием только известных химических канцерогенных (порождающих рак) веществ? Это — один из наиболее дискуссионных вопросов в современной онкологии. И осложняется он тем, что сама природа фильтрующегося вируса, который является, по мнению некоторых ученых, возбудителем рака, проблематична: еще не решено—существо это или вещество?

Большое место в работах Александра Дмитриевича и его сотрудников занимают исследования реакции разнообразных видов опухолевых тканей на рентгеновские лучи. Эти исследования показывают, что действие рентгена на различные опухоли очень различно: есть весьма рентгеночувствительные ткани, есть более стойкие к воздействию рентгеновских лучей.

В области изучения действия рентгена на кусочки опухолевой ткани человека А. Д. Тимофеевский является подлинным пионером и новатором.

* * *

Перед нами — «святая святых» Киевского института клинической физиологии им. Богомольца. Это—угловая, очень светлая комната, вдоль стен которой расположены шесть «боксов» — маленьких, изолированных стеклянными перегородками индивидуальных рабочих мест. Здесь выдерживается режим операционной: сотрудник входит в свой бокс в стерильном халате, тщательно продезинфицировав руки. На белоснежном столе перед исследователем—маленькие, герметически закрытые «чашечки Карреля», в которых в питательной жидкости живут и растут на крошечных тончайших слюдяных пластинках кусочки ткани человеческого организма. Обычно эти чашечки с тканевыми культурами сохраняются в термостате, в определенных температурных условиях. Сюда, в бокс, их переносят для пересадки и других манипуляций. Периодически пересаживаемая ткань живет очень долго вне организма—до трех с половиной лет.

Неторопливо и строго размерен ритм этой удивительной работы, каждый элемент которой требует виртуозного мастерства и непогрешимой точности. Попробуйте-ка извлечь из чашечки Карреля эту почти микроскопическую пластинку, не нарушив живой ткани, которая разрослась на ней, но представляется невооруженному глазу только туманным пятнышком около сантиметра в диаметре! Попробуйте, например, разрезать эту ткань на четыре части и перенести каждую из них в новую питательную среду, с тем, чтобы одна из них служила «контрольной», а другие подверглись действию исследуемого фактора — рентгеновых лучей, если это опухолевая ткань, или канцерогенных веществ, если это здоровая ткань, и т. п.

А затем вооружитесь терпением: не скоро протекают все эти процессы; недели и месяцы пройдут, прежде чем волнующий вас вопрос получит в какой-то мере разрешение.

Почти сорок лет работает Александр Дмитриевич над тканевыми культурами. Его научные интересы определились с первых лет его университетской жизни. Еще будучи студентом медицинского факультета Томского университета, он уже занимался самостоятельными исследованиями в области тканевых культур.

Александр Дмитриевич проводит целые дни с раннего утра в лаборатории, работая рядом со своими помощниками. Умение воплотить свой общий научный замысел в четко разработанный план, организовать работу, воспитать опытных помощников — вот драгоценные качества советского ученого. Ими в полной мере обладает Александр Дмитриевич.

Уважением и заботой окружает советская страна этого большого ученого-новатора, преданного патриота социалистической Родины. Александр Дмитриевич Тимофеевский — заслуженный деятель науки УССР, действительный член Академии медицинских наук СССР, член-корреспондент Академии наук УССР. Он ведет исследовательскую работу в двух родственных институтах: Киевском институте экспериментальной биологии и патологии и в Институте клинической физиологии им. Богомольца.

Все, кто знает лично Александра Дмитриевича, называют его обаятельным человеком. Его обаяние—в его человечности и простоте, в большом, ясном уме и творческой одаренности.

Именно эти черты снискали Александру Дмитриевичу любовь окружающих, и они же обеспечивают ему глубочайшее уважение и любовь всей нашей страны, ибо во имя больших идеалов, за жизнь миллионов отдает он науке свои силы.

«Литературная газета».

В ремесленном училище

Уже несколько лет в Тбилиси существует ремесленное училище № 15. Оно подготовило значительный отряд молодых квалифицированных рабочих.

Сейчас в училище проводятся переводные испытания. Учащиеся первого года обучения сдают экзамены по технологии, физике, математике, черчению, истории народов СССР, русскому языку. На заводе они сдают пробные работы на установление разрядов.

Нынешним летом из стен ремесленного училища будет выпущено около 200 молодых рабочих: слесарей-инструментальщиков, слесарей по ремонту промышленного оборудования, токарей и медников-жестянщиков. Система обучения в училище предусматривает тесную связь теории с практикой. Все темы, которые проходились в классах и при изучении технологии, прорабатываются также непосредственно у станков и рабочих мест мастерами производственного обучения.

Большинство учеников второго года обучения переведено на сдельную оплату труда и участвует в выполнении заводской программы. В тех цехах, где руководители обеспечивают юных ремесленников станками, рабочими местами, инструментом, материалами, — учеба идет весьма успешно. Примером этому может служить опыт цехов, где начальниками тт. Шинкарев, Надолинский и Микеладзе.

Группа слесарей по ремонту оборудования работает в отделе главного механика. Учащиеся группы оказывают отделу большую помощь в ремонте заводского оборудования. Они успешно выполняют производственные нормы и имеют самостоятельные заработки. В группе мастера т. Сырцова особенно выделяются ученики: Панков, Корнеев и Яковенко. В других группах следует отметить хорошее освоение своих профессий учащимися Брылковым, Сидоровым, Кирилишиным, Гогинава и Мамулия.

Молодые работницы Карионова, Данюкова, Кадагишвили, Гукова, Глазова в прошлом году окончили училище и были направлены на работу фрезеровщицами. Девушки изо дня в день перевыполняют нормы. Успешно работают по ремонту оборудования молодые производственники: Гелашвили, Кбилцехлашвили, Верецкий. Они сдали пробы 5-го разряда.

Училище имеет Почетную грамоту Министерства трудовых резервов СССР за хорошую постановку массовой физкультурной и спортивной работы среди учащихся. Им получены также переходящее красное знамя республиканского Управления трудовых резервов за хорошую физическую подготовку учащихся, а также — вымпелы и грамоты за отдельные достижения по различным видам спорта.

В ближайшие дни начинается подготовка к приему нового набора учащихся. В училище будет принято 150 подростков.

И. ГОНГАДЗЕ,
директор Тбилисского ремесленного училища № 15.

Дневник

Воскресенье, 4 июля 1948 г.

Гражданин Британии...

Между «социалистическим» правительством Эттли и палатой лордов разгорелся спор. В палату поступил законопроект о британском подданстве. В нем предлагалось называть впредь жителей Великобритании «гражданами Соединенного королевства и колоний».

Лорды воспротивились этой «реформе».

— Гражданин?... это звучит очень красиво, но это слишком революционно... — возражали они.

Консерватор лорд Олтринчэм произнес на тему о «гражданстве» большую речь. Он обвинил лейбористов в посягательстве на существующий строй, на права короны, в подрыве Британской империи...

— Я предлагаю,—заявил этот английский Пуришкевич, — формулировку правительства заменить формулировкой «британский подданный Соединенного королевства»... Представитель кабинета выступил в защиту слова «гражданин», но лорды уперлись, как зубры. Они настояли на своем.

— Слово «гражданин», — пояснил веско Олтринчэм, — может оказать весьма нежелательное политическое влияние...

Эттли и Бевину так и не удалось подкрасить еще одну часть ветхого фасада Британской империи, сделать его несколько привлекательнее.

Пока лейбористские маляры готовились, перекрасить «подданных» королевства в «граждан», англичане испытали на деле «слишком революционный дух» своих правителей.

С весны в Англии идет чистка государственного аппарата от коммунистов и их «попутчиков». В Лондоне создан «Центральный комитет по проведению чистки». Во главе его стоят Эттли, Бевин и Моррисон. Напечатана инструкция о том, как и кого чистить:

— Чистке подвергаются все лица, подозреваемые в политической неблагонадежности...

Член парламента лейборист Хатчисон, возмущаясь этим издевательством над гражданскими правами англичан, воскликнул:

— Сейчас можно прицеплять ярлык коммуниста всякому, кто не разделяет консервативных взглядов!

Немудрено, что в первые же дни «чистки» в министерстве обороны были «обнаружены... десятки «коммунистов».

— Кампания чистки государственных учреждений, — жалуется обозреватель газеты «Санди экспресс», — выходит за их рамки. Надо ожидать, что подобные же действия последуют повсюду...

Они действительно последовали...

Знаменитый английский драматург Бернард Шоу, говоря в коммунистической газете «Дейли Уоркер» о драме простых людей Англии, причислил Бевина к «самым абсолютным деспотам на земле».

Никакие ухищрения, законы, напечатанные самыми яркими красками, не превратят англичан в граждан, пока эти законы пишут Бевины, а помогают им Олтринчэмы и Черчилли.

Н. РАТИАНИ.

• • •

Жареная селедка в парламенте

В английской палате общин шло второе чтение законопроекта о рыболовном промысле и обсуждались размеры сетей и их ячеек. Но члены парламента скоро забыли о проблеме хищнического лова в Северном море и занялись установлением «достоинств простой селедки». Вот как, по описанию газеты «Дейли грэфик», протекали «дебаты», посвященные этой животрепещущей теме:

Мистер Роберт Бутби (консерватор, Эбердин) вспомнил о «самом восхитительном мгновении», когда он с'ел восемь сельдей подряд.

Сэр Базиль Неван-Спено (консерватор, Оркней и Шетланд) сказал: «Сельдь, которую я ел недавно в приморском отеле, была подобна куску старой подметки — задымлена, пережарена и безвкусна».

Мистер Бутби поведал палате, как приготовлять свежую сельдь. «Вы ее расщепляете, — сказал он, — извлекаете хребтовую кость, вываливаете в бочоночке доброй шотландской овсянки и жарите на сковороде. Если бы англичане научились приготовлять свежую сельдь...».

Миссис Жанна Мани (лейбористка, Котбридж) прерывает: «Это неправильно! Не думаю, чтобы вы что-нибудь знали об этом или о том, как отбить у селедки специфический запах. Вы никогда ее не жарите на сковороде,—вы ее поджариваете на железной решетке!».

Мистер Бутби: «Не согласен. Я люблю сельдь, поджаренную на решетке, но лучшая сельдь — это обваленная в муке».

Мистер А. С. Спирмен (консерватор, Скарборо и Уитби) спросил: «Не намеревается ли мистер Бутби учить палату, как приготовлять сельдь?».

Министр сельского хозяйства и рыболовства мистер **Том Вильямс** сказал: «Мистер Бутби об'яснял мне десять раз, как надо приготовлять сельдь, но всякий раз об'яснял по-разному».

Эта дискуссия английских государственных деятелей продолжалась бы, вероятно, до глубокой ночи, если бы заместитель председателя палаты не положил ей конец, упрекнув разошедшихся парламентариев, что они «низводят дебаты до уровня урока кулинарии».

Нехватка угля в Австралии

С июля в Сиднее и в большей части Нового Южного Уэльса в связи с нехваткой угля вводятся сильные ограничения в отношении потребления газа и электроэнергии. Ограничения касаются главным образом жилых домов, железных дорог и городского транспорта. За нарушение установленных правил виновные подвергаются штрафу в размере 500 фунтов стерлингов.

Большой недостаток угля отмечается также в Мельбурне, Аделаиде и в Западной Австралии, где вводятся такие же ограничения, как и в Сиднее. (ТАСС).

Иностранная хроника

Как передает агентство Рейтер, 1 июля представитель английского министерства продовольствия заявил, что на этой неделе населению будет выдана только половина мясного рациона.

* * *

Цена на хлеб, выдаваемый по карточкам в Греции, по предложению американской миссии «помощи» увеличена с 1.000 драхм за ока (1,2 кг) до 1.800 драхм. (ТАСС).

Праздник победившей демократии

На Всесокольском слете в Праге

ПРАГА, 2 июля. (ТАСС). Происходящий сейчас здесь 11-й слет членов физкультурного общества «Сокол» превратился в большой всенародный праздник победившей демократии. Прага в дни слета выглядит торжественно и празднично. На площадях, на улицах, в парках, концертных залах и театрах состоятся массовые народные гулянья, концерты и вечера самодеятельности в честь участников слета. На Всесокольский с'езд в Прагу прибыли участники из всех районов Чехословакии, а также многочисленные делегации иностранных государств, в том числе физкультурные делегации СССР, Польши, Румынии, Болгарии, Югославии, Албании и других стран. Отдельные спортсмены США, Франции и Англии приехали на с'езд «на свой риск и страх», вопреки запрещению своих правительств и спортивных организаций. Особенно торжественно и восторженно жители Праги встретили делегацию советских физкультурников. В составе делегации 500 физкультурников, представляющих все 16 союзных республик, входящих в состав СССР. Встреча населением советской делегации при кратких остановках поезда на всем пути от границы Чехословакии до Праги носила характер подлинного торжества в честь советского народа, Советской Армии и великого вождя и учителя всех трудящихся **И. В. Сталина.**

В первые дни на слете выступали самые его юные участники — 70 тысяч детей в возрасте от 6 до 14 лет. На стадионе, где происходили массовые выступления детей, присутствовало 230 тысяч зрителей. На правительственной трибуне находились президент республики Клемент Готвальд, премьер-министр Запотоцкий, члены кабинета, депутаты Национального собрания. Присутствовали также многие представители дипломатического корпуса.

В исторический для чехословацкого народа день об'единения коммунистической и социально - демократической партий в единую коммунистическую партию Чехословакии — 27 июня состоялось выступление молодежи. Особенно интересными были выступления профсоюзной молодежи — юношей и девушек, работающих на фабриках и заводах или занимающихся в ремесленных училищах. Выступления стотысячной армии молодых спортсменов превратились в яркую и красочную демонстрацию преданности чехословацкой молодежи народно - демократическому режиму, правительству Национального фронта и президенту Готвальду. В последние дни в Прагу с'езжаются участники слета — старшее поколение членов «Сокол».

Выборы в Финляндии

ХЕЛЬСИНКИ, 2 июля. (ТАСС). Как считают газеты, в первый день выборов в сейм по всей стране в голосовании приняло участие свыше 50 процентов избирателей.

«Тюэкансан саномат» отмечает, что в Хельсинки и Оулу вчера были отмечены злоупотребления. Так, например, на 67 избирательном участке в Хельсинки председатель избирательной комиссии Меллин пропускал за ширму одновременно по нескольку человек. На 68 избирательном участке консультант открыто рекомендовал обращавшимся к нему лицам голосовать за некий определенный список.

В Оулу на 2 избирательном участке на вывешенном списке красным карандашом были подчеркнуты фамилии двух коалиционеров с надписью: «Порядочные мужчины и женщины голосуют так».

Надписи и подчеркивания были удалены лишь после того, как левые избиратели сделали по этому поводу замечания. Дело передано для расследования в уголовную полицию.

Как передает «Уусн Суоми», предварительный подсчет результатов выборов будет начат сразу же после окончания голосования.

Окончательный подсчет голосов центральные избирательные комиссии начнут в субботу в 8 часов утра и закончат его примерно через неделю.

27-я годовщина коммунистической партии Китая

СВЫШЕ 3.000.000 ЧЛЕНОВ В РЯДАХ ПАРТИИ

СЕВЕРНАЯ ШЭНЬСИ, 2 июля. (ТАСС). По сообщению агентства Синьхуа, Центральный Комитет коммунистической партии Китая разослал местным партийным организациям директивное письмо в связи с отмечающейся сегодня 27-й годовщиной компартии. В письме говорится, что за 27 лет своего существования китайская коммунистическая партия выросла из группы в несколько десятков членов до массовой партии, насчитывающей в своих рядах свыше 3 миллионов человек.

Китайская коммунистическая партия, говорится далее в письме, завоевала поддержку широких масс народа и ведет борьбу за победу демократической революции во всей стране.

Положение в Палестине

ТЕЛЬ-АВИВ, 2 июля. (ТАСС). По сообщению радиостанции «Голос Израиля», сегодня министр иностранных дел Израиля прибыл в Иерусалим, где сейчас находится посредник организации Об'единенных наций Бернадотт. Эта поездка связана с переговорами о мирном урегулировании, которые ведет Бернадотт.

ТЕЛЬ-АВИВ, 3 июля. (ТАСС). Как вчера вечером передало радио «Голос Израиля», временное правительство государства Израиль закончило обсуждение предложений, представленных ему посредником организаций Об'единенных наций Бернадоттом. Ответ на эти предложения будет составлен на специальном заседании кабинета в понедельник.

Ответ арабов на предложения Бернадотта будет представлен завтра. Вчера эти предложения обсуждались на заседании политического комитета Лиги арабских стран. На завтрашнем заседании политического комитета принятое решение должно быть одобрено. После этого ответ будет передан Бернадотту от имени всех государств—членов Лиги арабских стран.

В восточной зоне Германии ожидается хороший урожай

БЕРЛИН, 2 июля. (ТАСС). Как передает агентство АДН, по заявлению правительства земли Бранденбург, в этом году ожидается большой урожай картофеля. В Бранденбурге в 1948 году площадь под картофелем увеличилась по сравнению с 1947 годом на 33 тыс. гектаров.

В Саксонии, согласно заявлению министра сельского хозяйства д-ра Уле, ожидается удовлетворительный урожай.

АРАПский легион...

С ведома английского правительства бывший гитлеровский генерал Эйхман вербует бывших немецких офицеров в арабский легион.

(Из газет).

Рис. худ. И. Гурро.

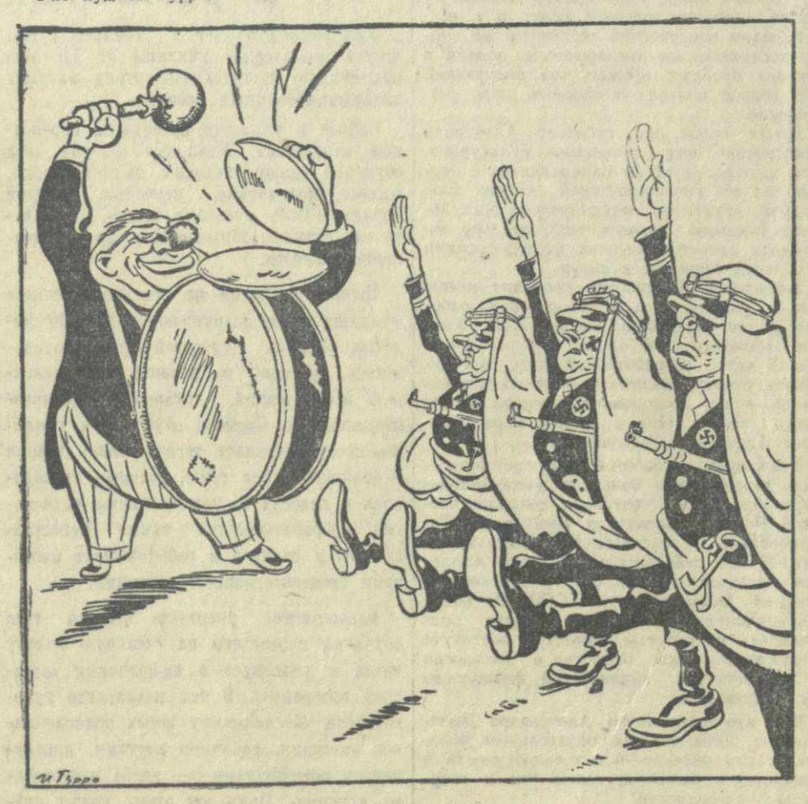

Тбилиси

34 ГРАДУСА В ТЕНИ...

В Грузии стоят жаркие дни. Высокая температура отмечена 2 июля в Гардабани—36 градусов, в Гори—34, Хашури—32, Боржоми—30.

В Самтредиа, Кутаиси, Они и Ципа в этот день термометр показывал 32—33 градуса.

Сравнительно прохладнее было на побережье Черного моря, где температура воздуха не превышала 30 градусов.

В Тбилиси вчера в полдень было 34 градуса. В такие знойные дни особенно бойко торгуют многочисленные магазины, ларьки, киоски и лотки, продающие пиво, прохладительные воды, мороженое.

В июне Хладокомбинат выпустил 117 тонн мороженого. Несмотря на это, к вечеру уже во многих местах мороженое оказывалось распроданным. В июле выпускается 125 тонн мороженого.

Полным ходом работают предприятия треста «Пиво и лимонад Грузии». За июнь они дали около 27.000 гектолитров пива, более 4.000 гектолитров лимонада, 950 гектолитров сиропов и огромное количество газированной воды. В июле выпуск фруктовых вод и некоторых других видов продукции треста будет увеличен.

На снимках: **1. У термометра—34 градуса в тени. 2. У киоска с мороженым.**

Фото М. Квирикашвили.

Динамовцы возвратились в Тбилиси

1 июля из Ленинграда в Тбилиси возвратились футболисты тбилисской команды «Динамо». После однодневного отдыха динамовцы приступили к усиленной тренировке: 6 июля им предстоит провести матч с московской командой «Торпедо».

Матч тбилисских динамовцев с футболистами команды «Торпедо», набравшими в 9 играх 11 очков, имеет большой спортивный интерес. С вчерашнего дня в дирекцию стадиона «Динамо» начали поступать многочисленные заявки на билеты.

Тбилторг и Тбилпищеторг

По решению Министерства торговли Союза ССР Тбилторг разукрупняется на две самостоятельных торгующих организации—Тбилторг и Тбилпищеторг. К Тбилторгу отходит розничная торговля промышленными товарами, к Тбилпищеторгу, в ведение которого передается более 80 продуктовых магазинов,—торговля продуктами.

Передача продуктовых магазинов Тбилпищеторгу будет закончена в ближайшие дни.

В бане № 10

Подходит к концу капитальный ремонт серной бани № 10. Номера, коридор и зал ожидания облицовываются новыми глазированными плитками. Вход в баню отделывается мрамором. Зал ожидания будет в холодное время года отапливаться и вентилироваться.

Ведущий к бане переулок Таги-заде покрывается асфальтом.

Общегородское собрание студентов

Конец учебного года студенты отметили большим гуляньем в парке культуры и отдыха имени С. Орджоникидзе.

В парке на общегородское собрание студентов собралось около 4.000 человек.

Действительный член Академии наук Грузинской ССР ректор Государственного университета Н. Кецховели рассказал собравшимся об итогах учебного года и пожелал им дальнейших успехов в учебе.

Учащуюся молодежь приветствовали действительный член Академии наук Грузинской ССР поэт И. Гришашвили, директор Сельскохозяйственного института доцент Г. Урушадзе и доцент Ш. Кекелия.

После собрания был дан большой концерт.

ПО ГОРОДУ

● ПЯТИЭТАЖНЫЙ ДОМ для работников Самгорводстроя строится на улице Ленина. Первая очередь строительства будет закончена в этом году.

● РЯД НОВЫХ КАРТИН, написанных молодыми художниками, поступил в салон Художественного фонда Грузии.

● 60 ДЕТЕЙ рабочих станкостроительного завода имени Кирова выехало на дачу в Мангляси.

● ЗА КВАРТИРНУЮ КРАЖУ приговорен к 6 годам лишения свободы Ш. Б. Расулов.

● 100 КИЛОГРАММОВ сливочного масла продали спекулянтам бывший директор магазина № 2 ОРС Медицинского института Г. В. Гозалов и продавец Л. И. Кавтуашвили. Преступники задержаны и предаются суду.

Городская хроника

На темы дня

Дело сезонное...

Каждое лето фасады многих тбилисских домов одеваются в леса. Штукатуры, плотники, кровельщики, слесари покрывают штукатуркой наружные стены зданий, обновляют желоба и водосточные трубы, ремонтируют и красят балконы. И когда леса вновь убирают, дом выглядит совсем как новый к радости и обитателей самого дома и прохожих, любящих свой город, желающих, чтобы он был красивым.

Нынешним летом также идет ремонт фасадов зданий. Ряд их уже обновлен, и жильцы с благодарностью вспоминают строителей, сделавших их дома не только более красивыми, но и более прочными.

Однако строители не всегда заслуживают благодарности. Бывают случаи, когда они вызывают справедливое недовольство и даже возмущение жильцов.

Недавно редакция получила письмо от жильцов дома № 18 по улице Кирова. Вот что они пишут:

«3 месяца тому назад начали «ремонтировать» фасад нашего дома. Воздвигли леса, поломали полы наружных балконов, подвезли песок и закрыли перед домом тротуар для пешеходов. На этом строители успокоились. 3 месяца (из них 2 летних, жарких) мы живем без воздуха, в покрытом строительными лесами доме, не имея возможности ни выйти на балкон, ни оставить окна на ночь открытыми. За это время часть подвезенного для ремонта песка смыли дожди, а другую часть разбросали по улице дети».

Действительно, 3 месяца — срок для «раскачки» слишком большой.

В городском жилищном управлении можно слышать печальную историю о ремонте этого дома:

— Управление передало ремонтные работы подрядчику—артели «Ремстрой». Она затянула выполнение заказа. Между подрядчиком и заказчиком идут бесконечные устные и письменные переговоры. Горжилуправление требует начать ремонт, артель обещает, но... дальше обещаний дело по существу не идет. Сперва у артели не было песка, затем сменили прораба, после этого ждали, когда получат железо...

Зачем же нужно было ломать балконы, покрывать дом строительными лесами и создавать для жильцов массу неудобств, если к ремонту строители не были готовы? — спрашивают авторы письма.

Этот вопрос вправе задать обитатели и некоторых других домов, в частности— № 26 и № 12 по улице Марра. В этих домах, уже одетых в леса больше месяца тому назад, ремонтные работы также еще не начинались.

Уместно вспомнить, что ремонт фасадов зданий—дело сезонное. Зимой эти работы производить нельзя, и если подготовка к ремонту некоторых домов может длиться 3 месяца, то сколько же времени займет самый ремонт?

А ведь до зимы не так уж далеко.

Н. МЕРОВ.

5 июля, в 8 час. веч., в помещении Академии наук Грузинской ССР (улица Дзержинского, 8) состоится пленум правления Общества по распространению политических и научных знаний Грузинской ССР совместно с активом. Явка всех членов правления обязательна.

Извещения

★ 5 июля, в 8 час. веч., в клубе при парке им. Горького (Плехановский пр., 65) состоится лекция тов. Фришенберга на тему: «Международное положение СССР». Билеты в кассе клуба.

★ Парткабинет Кировского РК ТО КП(б) Грузии 6 июля, в 6 час. веч., проводит лекцию тов. Фришенберга на тему: «Международное положение СССР». Билеты можно приобрести в парткабинете РК (ул. Чавчавадзе, 2).

Ответственный редактор Н. В. ПАВЧИНСКИЙ.

ДРАМАТИЧЕСКИЙ ТЕАТР им. А. С. ГРИБОЕДОВА
4 июля ЗАКРЫТИЕ СЕЗОНА
4 июля, днем,
ВАС ВЫЗЫВАЕТ ТАЙМЫР
4 июля, вечером,
Творческий вечер народного артиста Грузинской ССР А. Д. СМИРАНИНА
ПРОВИНЦИАЛЬНАЯ ИСТОРИЯ
Начало дневн. спект. в 12 час. дня, вечерн.—в 8 час. 30 мин. веч.

ТЕАТР АРМЯНСКОЙ ДРАМЫ (ул. Шаумяна, 8)
4 июля
Ансамбль песни и пляски ЛЕНИНАКАНСКОЙ ГОСУДАРСТВЕННОЙ ФИЛАРМОНИИ
В программе:
«ПЕСНЬ ЛЮБВИ И ИЗОБИЛИЯ»
Либретто—Ашот Шайбан.
Музыка—Г. Мирзояна.
Художествен. руководитель М. Крищян.
Хормейстер—К. Ераносян.
Балетмейстер—А. Шабоян.
Зав. инструментальной частью—А. Миджоян.
Начало в 9 час. веч.
Билеты в кассе театра.

КЛУБ имени ВОРОШИЛОВА
ЦК п/с медсантруд (пр. Руставели, 2)
Воскресенье, 4 июля,
В летнем саду
КОНЦЕРТ
с участием артистов госоперы и Грузфилармонии.
Выступление самодеятельных кружков.
Начало в 9 час. веч.
Вход на концерт по входным билетам сада.
В летнем кинотеатре—цветной фильм «Сказание о земле Сибирской».

Гр. ИРЕМАДЗЕ Тамара Федоровна, проживающая по ул., Цхакая, № 4, возбуждает дело о разводе с гр. ХРЖАЛОВСКИМ Евгением Карловичем, проживающим в гор. Сталинири, по Армянской ул., № 13. Дело подлежит рассмотрению в нарсуде 2-го участка, района им. Берия гор. Тбилиси.

Центральный парк культуры и отдыха им. С. Орджоникидзе.
В воскресенье, 4 июля,
ГУЛЯНЬЕ
Цирковой воздушный аттракцион
ТРОЕ МАЦАБЕРИДЗЕ
В летнем театре
КОНЦЕРТ-ДИВЕРТИСМЕНТ
(сатира, юмор, оперные арии, романсы, народные и жанровые песни, балет и др.). с участием: Э. Апхаидзе (нар. арт.), Сандро Инашвили (нар. арт.), О. Долидзе (засл. арт.), Лотаря Лямпель (солист госфилармонии) и др.
Начало в 9 час. 15 мин. веч.

Стадион «ДИНАМО» им. Л. П. БЕРИЯ (ул. Борьбы, 2. Тел. 3-21-62).
ФУТБОЛ
На стадионе «Динамо» им. Л. П. Берия состоятся футбольные матчи на первенство СССР между командами:
5 июля
«ТОРПЕДО» (Москва) (дубль состав)—«ДИНАМО» (Тбилиси) (дубль состав).
6 июля
«ТОРПЕДО» (Москва) (основ. состав)—«ДИНАМО» (Тбилиси) (основ. состав).
Начало в 6 час. 30 мин. веч.

Гр. АДАМАШВИЛИ Важа Захарьевич, проживающий по 1-й Лесокультурной ул., № 1, возбуждает дело о разводе с гр. БЛАГИДЗЕ Сулико Серапионовной, проживающей там же. Дело подлежит рассмотрению в нарсуде 4-го участка Ленинского района гор. Тбилиси.

С. Г. Гедеванишвили с сестрами, невесткой и братом, И. и К. Чхеидзе с детьми, К. Ларская извещают о смерти брата и дяди Иосифа Гедевановича Гедеванишвили. Вынос 4 июля, в 6 час. веч., из кв.—ул. Камо, № 75, на Кукийское кладбище.

РЕМЕСЛЕННОЕ УЧИЛИЩЕ № 3 Грузинского республиканского управления Министерства трудовых резервов СССР
об'являет прием учащихся с 15 июля по 25 августа 1948 года.
Ремесленное училище готовит:
1) слесарей по ремонту промышленного оборудования,
2) токарей (универсалов),
3) кузнецов,
4) литейщиков,
5) фрезеровщиков.
Продолжительность обучения—2 года.
В училище принимаются юноши 14—15-летнего возраста.
Зачисленные учащиеся обеспечиваются:
1) трехразовым питанием,
2) зимним и летним форменным обмундированием,
3) общежитием (для приезжих из района).
Для зачисления в училище необходимо представить следующие документы:
1) заявление на имя директора,
2) свидетельство о рождении (подлинник),
3) справка об образовании (не менее 4-х классов),
4) удостоверение о состоянии здоровья,
5) справка о местожительстве.
Заявления о зачислении принимаются ежедневно с 8 час. утра до 6 час. веч.
Адрес училища: г. Тбилиси, площадь Бебеля, 3. Тел. 3-41-43.

Коллектив сотрудников отдела МГБ Грузинской ССР извещает о смерти Мовсеса Николаевича Амирджанова.

Коллектив сотрудников МГБ Армянской ССР и парторганизация извещают о смерти Мовсеса Николаевича Амирджанова.

С. А. Корхмазян, Г. А. Мовсесов, А. А. Ароян, А. В. Тоникян, Д. В. Матевосов, Г. В. Муратов извещают о смерти Мовсеса Николаевича Амирджанова.

М. И., В. Ф. и Р. Ф. Мчедлишвили извещают о смерти мужа и отца Фридриха Григорьевича Мчедлишвили. Гражд. паних. 5 июля, в 8 час. веч., на кв.—Боржомская ул., 5. Вынос 6 июля, в 5 ч. 30 м. веч.

АДРЕС РЕДАКЦИИ И ИЗДАТЕЛЬСТВА: Тбилиси, пр. Руставели, 42. ТЕЛЕФОНЫ: зам. отв. редактора—3-18-04, отв. секретарь—3-17-06, секретариат—3-11-22. ОТДЕЛЫ: партийной жизни—3-59-65, пропаганды—3-17-44, советского строительства—3-14-82, иностранной информации—3-17-44, промышленности и транспорта—3-63-28, сельскохозяйственный—3-19-49, внутренней информации — 3-30-61, писем — 3-12-83, корреспондентской сети—3-63-28, культуры и быта—3-16-27. Издательство—3-22-63. Прием об'явлений—3-18-02. Бухгалтерия—3-64-42. Директор типографии—3-16-70. Техническая часть—3-11-28.

Тираж 70.000. Типография «Заря Востока» им. А. Ф. Мясникова Управления по делам полиграфии и издательств при Совете Министров Грузинской ССР. Тбилиси, пр. Руставели, № 42. УЭ09422