Пролетарии всех стран, соединяйтесь!

ЗАРЯ ВОСТОКА

год издания 27-й

ОРГАН ЦЕНТРАЛЬНОГО и ТБИЛИССКОГО КОМИТЕТОВ КП(б) ГРУЗИИ

№ 146 (7297) Пятница, 23 июля 1948 г. Цена 20 к.

Хлебосдача—первая заповедь

В районах Грузии идет массовая уборка хлебов. Уже убрано 185.000 гектаров. Каждый день приносит радостные вести о богатом сборе зерна, о том, что самоотверженный труд колхозников увенчан высоким урожаем. Колхозники прилагают все усилия к тому, чтобы быстрее провести уборку, выполнить план хлебопоставок.

Нет более важной хозяйственно-политической задачи в деревне, как выполнение обязательств перед государством. От того, как практически решается эта задача, зависит оценка деятельности районных партийных, советских и сельскохозяйственных организаций. Сейчас все решает их умение возглавить трудовой подъем колхозного крестьянства и правильно организовать хлебозаготовки.

«...Не отвлекайтесь от главной задачи, разверните хлебозаготовки с первых же дней уборки и форсируйте их, ибо первая заповедь — выполнение плана хлебозаготовок...»

Выполняя это указание товарища **Сталина**, многие колхозы досрочно завершили план хлебозаготовок и сдают хлеб сверх плана. Успешно ведут поставки Цителцкаройский, Сигнахский, Тбилисский, Болнисский районы, перевыполняющие пятидневные планы сдачи хлеба.

К сожалению, опыт колхозов этих районов еще не получил повсеместного распространения. Есть еще районы, как, например, Мцхетский, Горийский, Каспский, Ахметский, Карельский, Сагареджойский, —где отстает уборка и хлебосдача затягивается. На токах и в амбарах колхозов этих районов накапливается большое количество зерна, но очистка и вывоз его не организованы. В Марнеульском районе, получившем значительно больший, чем в прошлом году, урожай, к 15 июля сдано государству зерна на 1.000 тонн меньше, чем на то же число в 1947 году. В колхозах имени Ворошилова, «МТС» и других этого района имеется много обмолоченного зерна, но оно не вывозится в государственные амбары, а в колхозе имени Бакрадзе зерно первого обмолота, вопреки требованиям колхозного Устава, роздано колхозникам.

Районные партийные, советские и сельскохозяйственные организации обязаны обеспечить строгое соблюдение закона об обязательных поставках. Государственный план хлебозаготовок должен быть безоговорочно выполнен в установленные сроки. Для этого имеются все возможности, и задача состоит в том, чтобы каждый колхоз, каждый совхоз ежедневно участвовал в сдаче зерна государству.

Опасен и чреват значительными потерями зерна наметившийся в ряде районов разрыв между косовицей и обмолотом. В Мцхетском. районе, например, скошено 4.411 гектаров, а обмолочен урожай лишь с площади 1.537 га, да и то большей частью комбайнами. Плохо идет обмолот в Гурджаанском, Каспском, Кварельском, Ахметском, Телавском, Гардабанском, Хашурском, Карельском, Качретском районах.

Молотьбу следует начинать не позднее 3—5 дней после начала косовицы и не прекращать ее до полного окончания. Для этого во всех колхозах должны быть созданы молотильные бригады. Наряду с максимальной загрузкой всех молотилок необходимо использовать закончившие уборку комбайны. Надо ускорить очистку зерна, добиться, чтобы триеры работали на полную мощность, чтобы все колхозники, выделенные на очистку зерна, выполняли и перевыполняли нормы.

Особое внимание следует уделить транспортировке зерна на заготовительные пункты. Весь автотранспорт и живая тягловая сила, выделенные для вывозки хлеба, должны работать бесперебойно. Между тем нередко автомашины, направленные в районы для вывоза зерна, используются плохо и большую часть времени простаивают. В Качретском районе, например, работает пятая часть парка автомашин. Как никогда, в эти дни возрастает роль водителей машин, транспортных бригад, возчиков хлеба. Они выполняют важнейшее государственное дело. Для их успешной работы следует создать все условия, а лучших всемерно поощрять.

Огромная роль в выполнении хлебопоставок возложена на работников машинно-тракторных станций. Их прямой долг — улучшить использование машин, добиться перевыполнения плана комбайновой уборки, механизированной молотьбы и очистки зерна.

Задачи выполнения обязательств перед государством предусматривают не только выполнение плана хлебозаготовок, но и сдачу государству зерна хорошего качества, отвечающего заготовительным кондициям. В связи с этим необходимо привести в порядок и полностью использовать имеющиеся в машинно-тракторных станциях и колхозах зерноочистительные машины, организовать там, где это нужно, сушку зерна, не допускать обмолота и хранения зерна на недезинфицированных и плохо очищенных колхозных токах и складах.

Особое значение приобретает четкая работа заготовительных пунктов. От образцового порядка на заготовительных пунктах в значительной степени зависит оборачиваемость транспорта, занятого на перевозке урожая.

Борьбой за хлеб должно быть проникнуто содержание всей массово-политической работы на селе. Место коммунистов и комсомольцев в эти дни—на полях и токах, у зерноочистительных машин, в транспортных бригадах. Большевистским словом и личным примером они должны вести за собой колхозников, воодушевлять их на досрочное выполнение плана хлебозаготовок.

Образцово проведем уборку урожая! В сжатые сроки и без потерь соберем все то, что выращено на полях самоотверженным трудом колхозников! Досрочно выполним первую заповедь колхозов — сдачу зерна государству!

Постановление Совета Министров Украинской ССР от 7 июля 1948 г.

О мероприятиях по увековечению памяти грузинского поэта Давида Гурамишвили, проживавшего и похороненного в г. Миргороде

С целью увековечения памяти классика грузинской поэзии Давида Гурамишвили, долгое время проживавшего и в 1792 году похороненного в г. Миргороде, Совет Министров Украинской ССР постановляет:

1. Обязать исполком Полтавского областного Совета депутатов трудящихся (т. Мартыненко) соорудить в 1948 году надгробный памятник на месте погребения Давида Гурамишвили, установленном 16 февраля 1948 года комиссией Союза советских писателей Украины и исполкома Миргородского горсовета депутатов трудящихся.

2. Разрешить исполкому Полтавского областного Совета депутатов трудящихся выделить в 1948 году из средств областного бюджета 50.000 рублей на проектирование и сооружение надгробного памятника на могиле грузинского поэта Давида Гурамишвили.

Председатель Совета Министров УССР Д. КОРОТЧЕНКО.

Управляющий делами Совета Министров УССР В. ВЛАСЕНКО.

В Президиуме ВЦСПС

Подготовка к празднованию Дня шахтера

Президиум ВЦСПС обсудил вопрос о подготовке к празднованию Дня шахтера.

В принятом постановлении указывается, что подготовка ко Дню шахтера должна быть проведена под знаком широкого развертывания социалистического соревнования за увеличение добычи угля, ускорение темпов восстановления и строительства шахт, жилищ и культурно-бытовых учреждений. Празднование Дня шахтера должно явиться массовым смотром выполнения обязательств, принятых угольщиками в письмах к товарищу **И. В. Сталину.**

Профорганизациям рабочих угольной промышленности и строительства топливных предприятий предложено широко разъяснить рабочим, инженерно-техническим работникам и служащим задачи угольщиков и значение указов Президиума Верховного Совета СССР о преимуществах и льготах для шахтеров. Шахтные комитеты должны провести массовую проверку выполнения социалистических обязательств. Необходимо широко распространять передовой производственный опыт стахановцев.

Шахтным комитетам предложено оказывать хозяйственным организациям всемерную помощь и осуществлять контроль за переводом лав на двухсменный режим и цикличный график добычи угля, за улучшением использования действующих механизмов и вводом новых. Надо обеспечить ко Дню шахтера выполнение намеченного плана ремонта общежитий, клубов и красных уголков, благоустройства рабочих поселков, лечебных учреждений.

Районным, шахтным и заводским комитетам поручено в День шахтера организовать в парках и на площадях народные гулянья, в клубах и дворцах культуры — постановки художественной самодеятельности и утренники для детей, а на стадионах — физкультурные соревнования. (ТАСС).

В ГОРОДАХ И СЕЛАХ ГРУЗИИ

Два урожая в год

АХАЛЦИХЕ. (Наш корр.). В 1937 году агроном П. Хитаришвили вывел группу, которая дает два урожая в год. Тогда же ему удалось получить саженцы нового вида груши. В 1945 году высаженные им молодые деревья начали плодоносить.

Груша, выведенная Хитаришвили, цветет два раза: в начале мая и в конце июня. Уже в июле на дереве видны плоды двух урожаев. Груша первого урожая имеет обыкновенную форму, второй урожай дает плоды, по форме напоминающие бутылку. Первый урожай поспевает в октябре, второй—в конце ноября. Груши хорошо сохраняются до конца апреля следующего года.

В 1947 году тов. Хитаришвили в Ахалцихском государственном питомнике плодоводства от своей груши заокулировал 100 саженцев и уже в этом году получит однолетние саженцы для дальнейшего размножения.

Эвкалиптовый питомник

ПОТИ. (Наш корр.). В 1934 году в городском парке был заложен эвкалиптовый питомник. За истекшие 14 лет в питомнике выращено около 7.000.000 эвкалиптовых саженцев. Питомник, занимающий площадь в 18 гектаров, разросся в крупный рассадник культуры эвкалипта, обеспечивающий саженцами не только Потийский район, но и ряд соседних районов—Хобский, Самтредский и другие, а также Закавказскую железную дорогу.

В этом году питомник при плане 300.000 штук уже отпустил 240.000 однолетних саженцев.

На счету охотника 1.900 зверей

ДЖАВА. (Наш корр.). В Юго-Осетии широко известно имя опытного охотника М. Кабисова. Свыше 20 лет он занимается охотничьим промыслом в лесах Джавского района. За это время он убил 200 волков, 20 медведей, 400 барсуков, 600 лисиц, 700 зайцев. За убитых волков Кабисов получил свыше 15.000 рублей премии.

СТАДИОН В РУСТАВИ

РУСТАВИ. (Наш корр.). Состоялось открытие нового стадиона в городе металлургов. Это—одно из наиболее оборудованных спортивных сооружений в республике. Футбольное поле стадиона и беговые дорожки дренажированы.

Открытие стадиона отмечено большим спортивным праздником. Более 700 физкультурников приняли участие в параде. Спортсмены показали массовые вольные движения. Состоялись также спортивные соревнования по легкой атлетике, гимнастике, акробатике, национальной борьбе и боксу.

На праздник приехали физкультурники Сталинского района Тбилиси, принявшие участие в спортивных соревнованиях. В футбольных матчах встретились руставские команды «Строитель» и «Металлург» с командами Сталинского района «Большевик» и «Искусство».

Вечером в городском парке культуры и отдыха состоялось большое молодежное гуляние.

Выращивание табачных семян

ГУЛРИПШИ. (Наш корр.). Колхозы имени **Ленина** и «Гантиади» являются своеобразными фабриками высококачественных чистосортных табачных семян. В этих колхозах заложены опытные плантации, на которых проверяется действие повышенных доз минеральных удобрений на урожайность и качество табачных семян. Проведенные в прошлом году опыты дали положительные результаты: с одного гектара обычной плантации колхоз собирает до 100 килограммов семян, а с опытных участков было получено по 600 килограммов.

Опыты перенесены на большие площади. Только в колхозе имени **Ленина** для этой цели выделено 3,5 гектара. Положительные результаты производственной проверки позволят резко повысить урожайность табачных семян и снизить их себестоимость.

Нам сообщают

По телефону и телеграфу от наших корреспондентов

18 фельдшеров окончили Боржомскую фельдшерскую школу. Все они направлены на работу в сельские врачебные пункты района.

* * *

Путевки в санатории и дома отдыха выдал многим инвалидам Отечественной войны исполком Кутаисского районного Совета депутатов трудящихся. В ближайшее время на лечение и отдых направляется еще одна группа инвалидов.

* * *

Более 2.000 детей трудящихся Батуми проведут в этом году летние каникулы в детских санаториях, пионерских лагерях и на оздоровительных площадках. Детские сады города вывезли детей на лето в Сурами, Квишхети, Цагвери и Кобулети. Около 300 школьников примет участие в туристских походах.

* * *

Строительство нового зернохранилища скоростными методами ведут колхозники селения Патардзеули, Сагареджойского района.

* * *

Курортный сезон открыт в высокогорном клиническом санатории Главкурупра Аджарии в Бешуми. В течение лета там будут лечиться 200 больных.

* * *

800.000 рублей долгосрочных кредитов на строительство жилых домов получили колхозники Адигенского района. Ими уже построено около 100 новых домов, строится еще более 200 домов.

* * *

Расширяется районный Дом культуры в Аспиндзе. К нему пристраиваются помещения для работы кружков художественной самодеятельности.

Авокадо

СУХУМИ. (Наш корр.). Опыты разведения авокадо в районах советских субтропиков, в частности в Абхазии, показали, что эта новая культура может получить широкое развитие.

Авокадо—ценная культура. В мякоти ее плодов содержится до 30 процентов жира. Другим ценным свойством авокадо является содержание в нем витаминов А, В и Д. Насаждения авокадо имеются в Гагрском, Сухумском и Гудаутском районах. Отдельные деревья авокадо дают по 600—1.000 плодов.

В ближайшее время в Грузии создается опытно-производственный питомник авокадо, в котором будет выращиваться посадочный материал. Создание питомника даст возможность быстрее внедрить эту ценную культуру в колхозах и совхозах.

Врачи на колхозных полях

ГОРИ. (Наш корр.). После утреннего приема больных врачи, фельдшера и другие медицинские работники врачебных пунктов выезжают на поля для оказания медицинской помощи колхозникам. Хорошо организовал эту работу заведующий Квемо-Никозским врачебным пунктом врач Г. Маркозов. Все 5 фельдшеров этого пункта прикреплены к колхозам. Они систематически ведут с колхозниками беседы, обучают колхозниц оказанию первой медицинской помощи. Так же хорошо работают Тквиавский и Меджврисхевский врачебные пункты.

Для усиления медицинской помощи на селе из Гори в колхозы района выехали 5 врачебных бригад. Они снабжены достаточным количеством медикаментов. Бригады уже побывали в селениях Хелтубани, Хвити, Зерти и других, где провели около 50 лекций и докладов.

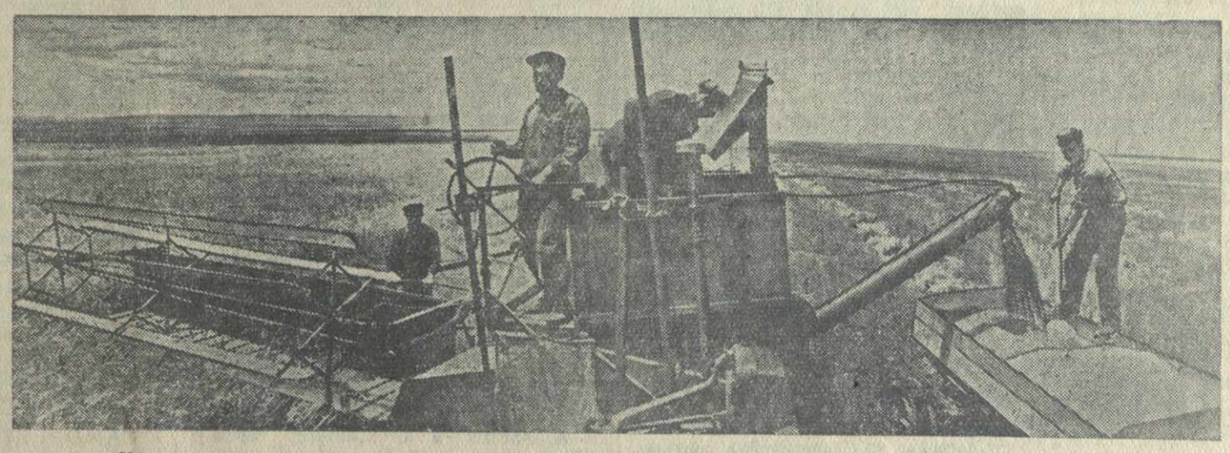

Уборка хлебов на полях колхоза имени Кирова Цителцкаройского района. Фото М. Квирикашвили.

Спектакли шахтерских кружков

ТКИБУЛИ. (Наш корр.). На-днях самодеятельный драматический кружок центрального шахтерского клуба поставил пьесу Нахуцришвили и Гамрекели «Нацаркекия».

Драматический коллектив шахты имени Сталина подготовил и показал зрителям пьесы: «Дзвел агаракзе», «Састумроши», «Эрти отахи» и другие.

Закрылось республиканское совещание по вопросам сельской электрификации

Вчера закончило свою работу республиканское совещание по вопросам сельской электрификации.

В прениях по докладу о задачах сельской электрификации Грузии в 1948 году на вчерашнем, заключительном заседании выступили: начальник Горийской конторы «Грузсельэлектро» тов. Алибегашвили, секретарь Качретского райкома КП(б) Грузии тов. Давиташвили, председатель правления Цекавшири тов. Нарсия, председатель колхоза имени **Сталина** Кварельского района Герой Социалистического Труда тов. Буджиашвили, председатель исполкома Гегечкорского районного Совета депутатов трудящихся тов. Абакелия, секретарь Сагареджойского райкома КП(б) Грузии тов. Курашвили, начальник Кутаисской конторы «Грузсельэлектро» тов. Асатиани, начальник Булачаурстроя тов. Ананьев, начальник Гурджаанской конторы «Грузсельэлектро» тов. Тавдгеридзе, секретарь Казбегского райкома КП(б) Грузии тов. Бекаури, начальник Аджарской конторы «Грузсельэлектро» тов. Харази, начальник отдела энергетики и топлива Госплана при Совете Министров Грузинской ССР тов. Шенгелия, председатель исполкома Цалкинского районного Совета депутатов трудящихся тов. Севастов, управляющий трестом «Храмгэсстроя» тов. Чанкотадзе, инженер-конструктор Тбилисского машиностроительного завода им. 26 комиссаров тов. Тхинвалели и пом. заведующего секретариатом Совета Министров Грузинской ССР по энергетике тов. Франгулян.

С большой речью, посвященной задачам сельской электрификации Грузии, на совещании выступил председатель Президиума Верховного Совета Грузинской ССР тов. В. Гогуа.

Закрывая совещание, заместитель председателя Совета Министров Грузинской ССР тов. З. Кецховели отметил большую роль, которую оно сыграет в дальнейшем развитии сельской электрификации Грузии.

* * *

Подробный отчет о совещании будет дан в следующем номере «Зари Востока».

4-й тираж выигрышей трехпроцентного внутреннего займа

30 июля в Москве состоится четвертый тираж выигрышей Государственного трехпроцентного внутреннего выигрышного займа.

Будет разыграно 8.500 выигрышей на общую сумму 4.150.200 рублей, в том числе два выигрыша по 50 тысяч рублей, пять—по 25 тысяч рублей, 25—по 10 тысяч рублей, 80—по 5 тысяч рублей, 700—по тысяче рублей и 7.688 выигрышей по 400 рублей. (ТАСС).

Газета на Курильских островах

КУРИЛЬСК, 22 июля. (ТАСС). На острове Итуруп начала выходить газета «Красный маяк», орган Курильского райкома ВКП(б) и райисполкома. Первый номер газеты посвящен успехам людей, которые трудятся на новой советской земле. В районе создана большая сеть рыбокомбинатов, рыбозаводов, имеется 11 школ, 3 больницы, 6 фельдшерско-акушерских пунктов, 3 клуба, Дом культуры.

В ближайшее время начнут выходить газеты на островах Кунашири и Парамушири.

Увеличивается добыча гранита и мрамора

В нынешнем году почти вдвое увеличивается добыча гранита и мрамора.

Крупные разработки ведутся на Украине. В созданных здесь 11 карьерах добывают красный гранит, черный габбронорит, дымчато-серый лабрадорит. Этот ценный строительный материал идет для отделки станций метро и облицовки жилых и общественных зданий. В этих же карьерах в большом количестве добывается особой прочности камень для строительства железнодорожных мостов и набережных.

На Урале, в Грузии и Средней Азии добываются лучшие сорта мрамора—белого, розового, светло-желтого, оранжевого. Десятки тысяч кубометров мрамора уже отправлены в Москву, Ленинград, Киев, Минск, Харьков, Магнитогорск.

В ряде районов страны создаются новые карьеры и расширяются существующие.

Праздник песни латышского народа

РИГА, 21 июля. (ТАСС). На площади Коммунаров, где происходит певческий праздник, на торжественный митинг, посвященный 8-летию провозглашения советской власти в республике, собралось 150 тысяч трудящихся Риги. Над колоннами развеваются знамена, повсюду портреты освободителя латышского народа великого **Сталина.**

На импровизированную трибуну поднимаются руководители компартии и правительства республики. Председатель Совета Министров Латвийской ССР тов. В. Т. Лацис поздравил трудящихся с восьмой годовщиной Советской Латвии.

С краткой речью выступил заместитель председателя Совета Министров Латвийской ССР тов. Я. П. Остров. Он подвел итоги славного пути, пройденного латышским народом за восемь лет под знаменем Советов, под руководством партии **Ленина — Сталина.**

Промышленность республики значительно превысила довоенный уровень выпуска валовой продукции. За годы послевоенной пятилетки построены десятки новых фабрик и заводов. Трудящееся крестьянство Латвии прочно становится на путь коллективизации и ведет упорную борьбу за расширение посевных площадей и повышение урожайности. Огромных успехов добился латышский народ в области культуры, науки и искусства. Всеми своими победами трудящиеся Латвии обязаны большевистской партии, советскому правительству, великому русскому народу, товарищу **И. В. Сталину.**

Затем выступает с приветствием трудящимся Латвии руководитель делегации Российской Федерации на певческом празднике заместитель начальника Управления по делам искусств при Совете Министров РСФСР тов. Белоцерковский.

С огромным воодушевлением участники торжественного митинга приняли приветствие товарищу **И. В. Сталину.**

Двенадцатитысячный сводный хор, заполнивший певческую эстраду, исполняет Государственный Гимн Советского Союза и Гимн Латвийской ССР.

Начинается заключительный концерт праздника песни.

«Нас воля **Сталина** вела», «Латыши славят **Сталина**». Этими песнями открылся концерт. Сводный хор мастерски исполняет песни латышских композиторов «Привет Советской Латвии», «Сегодня песни великий день», «Сказание о былом», «Замок света».

Затем на эстраду вышел сводный детский хор республики в составе шести тысяч пионеров и школьников. Дети благодарят советскую власть, великого **Сталина** за счастливое детство.

Выступают сводные хоры воинов-прибалтийцев рижского гарнизона, мужской хор, женский хор.

Заключительный концерт продолжался свыше четырех часов.

Новый институт Академии наук СССР

В Москве создается Институт точной механики и вычислительной техники Академии наук СССР. Цель нового научного центра—дальнейшее развитие советской вычислительной техники на основе современных математических машин.

Институт будет разрабатывать общие вопросы теории точности механических и электрических систем, принципы построения математических машин, методы решения задач на этих машинах.

— Советские ученые,—заявил академик Н. Г. Бруевич,—разрабатывают и строят все новые, более совершенные математические машины. Они позволяют решать в предельно короткие сроки сложнейшие математические задачи.

Внедрение счетных машин в народное хозяйство даст большую экономию времени и труда.

Русская наука имеет славную историю в области создания конструкций машин, упрощающих и ускоряющих производство самых замысловатых расчетов. Достаточно напомнить имя академика П. Л. Чебышева — создателя арифмометра непрерывного действия, академика А. Н. Крылова—создателя первой в мире машины для решения сложных математических задач, профессора Герпгорина, разработавшего принцип применения в машинной математике электрических и механических устройств.

В Энергетическом институте Академии наук и в ряде других научных учреждений пользуются сейчас электроинтегратором—машиной для решения сложных задач высшей математики. Авторы ее—Л. И. Гутенмахер, Н. В. Корольков, Б. А. Вольпский, В. П. Лебедев удостоены в нынешнем году Сталинской премии.

Столь широкое развитие советской машинной математики вызвало необходимость создания единого научно-экспериментального центра, каким явится академический Институт точной механики и вычислительной техники. Он будет способствовать углублению исследований, быстрейшему внедрению научных достижений в народное хозяйство и утверждению приоритета советской исследовательской мысли в этой отрасли науки и техники, которая, несомненно, имеет большое будущее. (ТАСС).

Строго охранять интересы общественного хозяйства колхозов

Г. КОСАРЕВ,
представитель Совета по делам колхозов при правительстве СССР по Грузии.

Замечательные успехи, которыми отмечено развитие многообразного сельского хозяйства Грузии, завоеваны самоотверженным трудом колхозников. Всемерно укрепляя общественное хозяйство колхозов, они тем самым способствуют росту доходов колхозов и повышению своего личного благосостояния.

Задачи дальнейшего под'ема колхозного хозяйства, увеличения производства сельскохозяйственных продуктов, роста зажиточности колхозников требуют дальнейшего укрепления общественного артельного хозяйства. Отсюда ясна необходимость самой решительной борьбы со всеми и всяческими попытками разбазаривания и расхищения колхозного добра.

Местные партийные, советские и сельскохозяйственные организации должны помочь колхозам в выявлении и разоблачении преступных махинаций антиколхозных элементов, подрывающих общественное хозяйство и использующих его в личных целях.

К сожалению, в некоторых районах подобным фактам не всегда придается должное значение, и в результате не принимаются нужные меры.

В колхозе «Еникенд» Дманисского района были заготовлены строительные материалы для постройки помещения правления. Но председатель колхоза Аскяр Рашид оглы использовал эти материалы на строительство дома для себя. Более того, он привлек на строительство этого дома колхозников, за что начислил им большое количество трудодней за счет колхоза.

Как ни странно, но это преступление осталось безнаказанным. Аскяр Рашид оглы отделался лишь тем, что был отстранен от обязанностей председателя колхоза. С него даже не взыскан причиненный им колхозу ущерб.

В колхозе имени Бакрадзе этого же района осенью прошлого года у кладовщика Али-Аляз оглы оказалась недостача 29 тонн картофеля.

Подобные факты могут иметь место лишь там, где плохо поставлен учет и контроль, сдача и приемка сельскохозяйственных продуктов производятся формально, порой даже без взвешивания, материальные ценности или продукты доверяются непроверенным, а иногда случайным лицам.

Правление колхоза имени Тельмана Сагареджойского района в прошлом году поручило продажу овощей и вина колхознику Назарашвили, который присвоил вырученные от продажи 18 тысяч рублей. Местный народный суд, вместо того, чтобы оградить интересы колхоза и принять меры к возмещению убытков, причиненных общественному хозяйству, ограничился решением, по которому с Назарашвили будет удерживаться... 90 рублей в месяц. Таким образом убыток будет возмещен колхозу через 16 лет.

В колхозе имени Берия селения Сагареджо колхозник Мамукашвили не внес в кассу колхоза 15.548 рублей, вырученных от продажи продуктов. Местные организации не только не привлекли его к ответственности, но даже не взыскали с него присвоенную сумму.

Председатель колхоза «Сабчота Сакартвело» этого же района А. Сванадзе в мае нынешнего года без ведома общего собрания колхозников продал 32 ягненка и внес в кассу лишь около половины их фактической стоимости.

Подобные случаи самоуправства и подлогов при продаже скота, а также зерна и других продуктов имеют место и в некоторых других колхозах. Надо, чтобы сами колхозники осуществляли постоянный контроль за этим и при продаже той или другой сельскохозяйственной продукции устанавливали на общих собраниях цену, а ревизионные комиссии тщательно проверяли все торговые операции колхозов.

Нельзя не остановиться и на случаях неправильных обменных операций, которые очень часто производятся колхозами. Так, руководители колхоза имени Берия селения Соганлуги Тбилисского района в прошлом году купили 570 килограммов пшеницы, а затем обменяли ее на 115 килограммов семян люцерны. В акте не указаны ни фамилии, ни адреса лиц, у которых были приобретены пшеница и люцерна, и нельзя поэтому проверить, насколько правильно были совершены эти операции.

В Цалкинском районе председатель колхоза Джайранов осенью прошлого года без разрешения общего собрания колхозников обменял 242 килограмма пшеницы на шкуры крупного рогатого скота, стоимость которых определена... в 30 рублей.

Все эти факты свидетельствуют о настоятельной необходимости усилить охрану общественной собственности, улучшить учет материальных ценностей в колхозах и контроль за деятельностью всех, кому доверяется колхозное добро, привлекать к строгой ответственности виновных в его разбазаривании или расхищении.

В УГОЛЬНЫХ РАЙОНАХ ГРУЗИИ

Выставка „Старый и новый Ткибули"

ТКИБУЛИ. (Наш корр.). Бюро Ткибульского райкома КП(б) Грузии обсудило вопрос о подготовке ко Дню шахтера. Намечен ряд мероприятий; часть из них уже осуществляется.

В центральном клубе шахтеров организуется выставка «Старый и новый Ткибули». Проводятся лекции на темы: «Шахтеры—славный отряд рабочего класса Советского Союза», «Ткибули в послевоенной пятилетке» и другие.

Ко Дню шахтера заканчивается строительство ряда новых жилых домов, на шахтах вводятся в эксплоатацию новые лавы и горные механизмы.

Шахтеры на отдыхе

ТКВАРЧЕЛИ. (Наш корр.). Многие горняки Ткварчели проводят в этом году свой отпуск в санаториях и домах отдыха нашей страны. Только за последние дни получили путевки в санатории более 30 рабочих шахты имени Сталина.

Большое количество шахтеров проводит отпуск в Ткварчельской здравнице, славящейся своим радиоактивным источником.

Награды чемпионам спорта

Комитет по делам физкультуры и спорта при Совете Министров Грузинской ССР вручил золотые и серебряные медали и жетоны спортсменам Грузии, установившим в 1947 году всесоюзные рекорды или завоевавшим звание чемпиона СССР, а также занявшим вторые и третьи места в соревнованиях на первенство СССР.

Золотая медаль первой степени была вручена мировой рекордсменке, заслуженному мастеру спорта СССР Н. Думбадзе, серебряная медаль второй степени — чемпиону СССР по борьбе «Самбо» Ш. Даушвили.

Заслуженный мастер спорта СССР Е. Л. Гокиели награждена двумя серебряными жетонами, мастера спорта СССР баскетболисты С. Тортладзе, Ш. Коркашвили, Д. Нижарадзе, М. Кекелидзе, О. Коркия и А. Месхи, мотоциклист А. Хабурзания — серебряными жетонами, легкоатлет Г. Атанелашвили—бронзовым жетоном.

Заслуженному мастеру спорта СССР боксеру А. Навасардову и борцу Ш. Нозадзе вручены серебряные жетоны.

Футболисты команды тбилисского «Динамо», участвовавшие в половине и более игр, проведенных командой на первенство страны 1947 года, — заслуженный мастер спорта СССР Г. Джеджелава, мастера спорта СССР С. Шудра, В. Панюков, Г. Гагуа, А. Гогоберидзе, А. Кикнадзе, перворазрядники Н. Дзяпшба, И. Сарджеладзе и С. Джеджелава, а также гребцы А. Арешов и А. Хубияров, борцы Г. Ростиашвили и Х. Ниниашвили — награждены бронзовыми жетонами.

Гребец Г. Капанадзе, занявший второе и третье места на Всесоюзных соревнованиях по гребле, награжден серебряным и бронзовым жетонами.

Выступления участников третьей республиканской олимпиады детской самодеятельности.
Фото М. Квирикашвили и В. Тархова.

Итоги республиканской олимпиады детской самодеятельности

В третьей республиканской олимпиаде детской самодеятельности, недавно проходившей в Тбилиси, приняло участие 3.500 человек, представлявших учащихся 51 города и района Грузии, а также Абхазской АССР, Аджарской АССР и Юго-Осетинской автономной области. Олимпиада явилась широким общественным смотром талантов и творческой инициативы учащихся. Она ярко показала, какая большая работа проводится в школах и внешкольных учреждениях по художественно-эстетическому воспитанию детей, привитию им любви к научным и техническим знаниям.

Олимпиада прошла на высоком идейном и художественно-педагогическом уровне. Она явилась доказательством серьезного усиления идейно-политического воспитания учащихся школ республики.

Решением жюри за успехи в олимпиаде награждены следующие коллективы, отдельные исполнители и руководители:

1. В ОБЛАСТИ ХУДОЖЕСТВЕННОЙ САМОДЕЯТЕЛЬНОСТИ

(Пение, музыка, танцы, художественное чтение, инсценировка, художественная гимнастика)

Среди коллективов первая премия присуждена коллективам учащихся Абхазской АССР, Аджарской АССР, г. Кутаиси, Горийского района и г. Тбилиси; вторая премия — коллективам учащихся Юго-Осетинской автономной области, г. Поти, г. Чиатура, Махарадзевского, Ткибульского, Телавского, Чохатаурского, Зугдидского, Орджоникидзевского, Цалендживского, Онского, Земо-Сванетского районов и Коджорского детского дома № 5; третья премия — коллективам учащихся Ланчхутского, Цулукидзевского, Цхакаевского, Абашского, Сигнахского, Болнисского, Ванского, Хашурского, Зестафонского, Амбролаурского, Мцхетского, Кутаисского, Сачхерского районов, Коджорского детского дома № 7 и Навтлугского детского дома.

Среди индивидуальных исполнителей и руководителей первую премию получили 45 человек, в том числе по пению — учащиеся З. Хорава, Ц. Кахиани, Д. Джитава, Д. Боджгуа (Абхазская АССР), Е. Челидзе, Н. Челидзе, Г. Кезерашвили (Тбилиси), по танцам—Р. Сурманидзе, Н. Сурманидзе, Р. Ванадзе, Н. Иремадзе (Аджарская АССР), Л. Брегвадзе, С. Цирикашвили (Тбилиси), Н. Горозия, Ломтатидзе, И. Зедагидзе (Кутаиси), по декламации — Л. Болквадзе (Аджарская АССР), по художественной гимнастике — Дондуа (Самтредский район), С. Потсхверашвили (Зестафонский район), по художественной борьбе — А. Дадианидзе и М. Коранашвили (Горийский район), руководители коллективов М. Мишвеладзе (Абхазская АССР), Л. Гачечиладзе (Орджоникидзевский район), Ц. Мгалоблишвили и Л. Моисцрапишвили (г. Тбилиси) и другие; вторую премию получили 60 человек, третью—17 человек.

Кроме этого, жюри отметило успехи 9 отдельных коллективов.

2. В ОБЛАСТИ НАУЧНО-ТЕХНИЧЕСКОЙ САМОДЕЯТЕЛЬНОСТИ И ИЗОБРАЗИТЕЛЬНОГО ИСКУССТВА

Среди учреждений первая премия присуждена Тбилисскому Дворцу пионеров и школьников имени Берия, Тбилисской центральной станции юных техников и физическому кружку тбилисской 13-й мужской средней школы; вторая премия—Батумской станции юных техников и станции юных техников Ленинского района города Тбилиси.

Среди юных конструкторов первая премия присуждена учащемуся тбилисской 11-й школы А. Манджавидзе за коротковолновый приемник, учащемуся тбилисской 4-й школы Н. Инджия за электрочасы, учащемуся тбилисской 5-й школы М. Русадзе за действующую модель самолета с бензомоторчиком, учащемуся тбилисской 20-й мужской школы А. Нерелову за действующую модель трамвая и другим, всего 9 чел.; вторая премия присуждена 10 юным конструкторам, третья—4 юным конструкторам.

3. В ОБЛАСТИ ИЗОБРАЗИТЕЛЬНОЙ САМОДЕЯТЕЛЬНОСТИ

Среди учреждений первая премия присуждена кабинету графики и живописи, географическому кабинету, транспортному кабинету и скульптурному кабинету Тбилисского Дворца пионеров и школьников имени Берия; вторая премия—Душетской станции юных техников.

Среди юных художников и скульпторов первая премия присуждена учащемуся тбилисской 4-й железнодорожной школы М. Мерабишвили за скульптуры «Сталин в 1905 году» и «Бетховен», учащемуся тбилисской 7-й железнодорожной школы Д. Саришвили за акварельные рисунки и другим, всего 12 юным художникам и скульпторам; вторую премию получили 10 человек, третью—7 человек.

Кроме того, жюри отметило маршрутную географическую карту «Тбилиси—Дзауджикау», изготовленную членами географического кабинета Тбилисского Дворца пионеров и школьников—Вазагашвили, Гвиниаидзе, Яшвили и Панчулидзе, а также работу группы учащихся г. Тбилиси, изготовивших макет фуникулера. (Грузтаг).

Советское строительство

Первые шаги исполкома в городе металлургов

Четыре года назад на выжженных зноем пустынных землях руставской долины началось строительство первенца черной металлургии Советской Грузии — Закавказского металлургического завода. Одновременно стал строиться и социалистический город металлургов — Рустави.

Пустынная местность быстро стала неузнаваемой. На ней выросли сотни жилых домов, десятки заводов, мастерских, первые цехи завода-гиганта. Вся огромная территория — в лесах стройки. Строятся доменный, мартеновский, прокатный, коксохимический цехи. Через несколько месяцев должны войти в строй первая очередь мощной руставской теплоэлектроцентрали и первая мартеновская печь. Руставцы уже в этом году дадут стране первые плавки грузинской стали. Будет готов и блуминг.

Значительный рост населения Рустави привел к преобразованию недавнего поселка в город республиканского подчинения.

В трудных условиях пришлось начинать работу исполкому городского Совета в Рустави. Правда, здесь были прекрасные, новые жилые дома, но территория города была захламлена строительным мусором. В результате отсутствия водосточных канав и поглощающих колодцев у колонок питьевого водопровода на улицах образовались лужи. Жилищно-коммунальные конторы не уделяли должного внимания благоустройству придворовых участков.

Мы начали с месячника санитарной очистки города. Исполком привлек к этой работе сотни активистов—домохозяек, комсомольцев, медицинских работников и профсоюзные организации. В результате удалось значительно улучшить состояние городской территории. Однако впереди еще предстоит сделать многое.

В первомайские праздники в городе зажглись уличные фонари. На-днях вступили в эксплоатацию новые водозаборные сооружения питьевого водопровода, втрое увеличивающего подачу воды для населения. Вода подана непосредственно в квартиры. Вступила в эксплоатацию линия канализационной сети.

Большие средства затрачивает государство на озеленение нашего города. Достаточно сказать, что за пятилетку на озеленение Рустави ассигнуется 45 миллионов рублей. Уже посажено до полутора миллионов растений. Десятки тысяч деревьев растут на улицах, заводских площадях и зеленых ветрозащитных зонах. В День леса в городе было посажено около 15 тысяч деревьев и кустов.

Озеленительными работами в Рустави ведает специальный участок треста Закметаллургстрой. Но работает он пока все еще неудовлетворительно. В результате плохого ухода за растениями многие из них засохли. До сих пор в городе нет газонов, скверов, не применяется пересадка больших деревьев, что ускорило бы озеленение города.

В наступающем учебном году в Рустави будут работать три школы. В результате принятых горисполкомом мер ускорено строительство новой средней школы, которая должна быть сдана в эксплоатацию в августе. Необходимо, чтобы «Союзспецстрой» (начальник управления т. Тарджиманов) и деревообделочный комбинат (директор т. Амирагов) быстрее и лучше выполняли свои обязательства по строительству школы.

Сейчас Министерство просвещения Грузинской ССР присылает в Рустави новые кадры педагогов. Организуются кабинеты в школах. Большую работу придется провести отделу народного образования по реорганизации вечерней школы рабочей молодежи.

Отдел культурно-просветительной работы исполкома открывает в городе первую библиотеку. Основой ее книжного фонда явятся книги, собранные комсомольцами Грузии в подарок руставцам. Отдел сейчас принимает меры для сбора и сохранения исторических материалов и памятников для будущего краеведческого музея. Подготовляется организация в Рустави Дома культуры.

Приступая к работе, горисполком столкнулся с неполадками в лечебной помощи населению. Сейчас ускорено строительство помещения для рентгеновского кабинета, открыта лаборатория. Открыты также санитарно - эпидемическая станция, молочная кухня. Улучшена работа больницы, благоустраивается медицинский городок. Получена новая машина для скорой помощи. Осенью детские ясли получают новое благоустроенное здание, открывается новый детский сад.

Большое внимание уделяет исполком развертыванию советской торговли. В этом вопросе пришлось столкнуться с большими трудностями. Основные торгующие организации в городе — отделы рабочего снабжения Закметаллургстроя и металлургического завода работают неудовлетворительно. Торговая сеть в городе размещена неправильно. Большинство магазинов расположено в стороне от городской территории.

Торговый отдел добился открытия в городе 20 новых магазинов и ларьков. Организована разносная торговля. В торговле стали принимать участие «Цекавшири», трест «Пиво-лимонад Грузии» и другие. Однако дальнейшее развертывание торговли упирается в отсутствие подходящих помещений. Проектировщики города не учли потребности в магазинах в разных частях города, ограничились постройкой небольшого здания универмага.

Исполком принял решение о строительстве в Рустави колхозного рынка. Строительство рынка, в котором имеется острая необходимость, давно могло быть осуществлено, если бы не странная позиция, которую в этом деле занял трест Закметаллургстрой. Под разными предлогами трест оттягивает строительство благоустроенного рынка. А между тем сейчас колхозная торговля производится под открытым небом. Колхозникам негде хранить продукты, и они, естественно, неохотно приезжают в наш город.

Неудовлетворительно организовано в городе общественное питание. В городе много столовых, но качество обедов в них низкое. Помещения столовых давно не ремонтировались. Хозяйственники уделяют мало внимания их работе. Мощные подсобные хозяйства строительства и завода не снабжают столовые свежими овощами и зеленью. Необходимо проверить кадры работников общественного питания, изгнать бездельников и жуликов, проникших в торговый аппарат.

За короткий срок, прошедший со дня реорганизации поселка Рустави в город республиканского подчинения, проведена большая организационная работа. Созданы почти все необходимые городские учреждения. Финансовый отдел проверил состояние финансовой дисциплины в хозяйственных организациях и вскрыл факты разбазаривания государственных средств. В некоторых учреждениях обнаружены завышенные штаты. Пришлось принять серьезные меры против нарушителей и навести твердый государственный порядок. Эту работу финотделу необходимо продолжить.

Вопросы связи, пригородного сельского хозяйства, городского транспорта, индивидуального жилищного строительства также занимают видное место в работе горисполкома. Вместо одного почтового отделения теперь будут работать три. Радиофицированы все площади и общественные места. Отведены участки для индивидуального строительства и выданы ссуды.

Для того, чтобы превратить Рустави в образцовый город металлургов, предстоит еще много сделать. Главная задача Руставского городского исполнительного комитета — шире вовлечь в свою работу население, развить самодеятельность масс. Только опираясь на широкий актив, горисполком сможет выполнить стоящие перед ним большие и ответственные задачи.

П. МУСЕРИДЗЕ,
председатель Руставского горисполкома.

Праздник детского творчества

В. Купрадзе

С 25 по 30 июня в Тбилиси проводилась третья республиканская олимпиада детского творчества, в которой участвовало до 3.500 школьников. Олимпиада совпала с завершением учебного года и явилась праздником школьников.

Наши школы в этом году достигли дальнейшего повышения качества учебно-воспитательной работы. Знания учащихся стали более прочными и глубокими, повысились идейность и коммунистическая направленность обучения во всех звеньях.

Олимпиада явилась новым свидетельством серьезных успехов школы в обучении и художественном воспитании детей. В атмосфере праздничности и творческого под'ема проходили выступления участников олимпиады. Во всех выступлениях звучали горячая любовь к Родине, беззаветная преданность партии и правительству, чувство глубокой благодарности великому Сталину.

Были показаны прекрасные образцы искусства—музыки, пения, художественного чтения, оригинального творчества в области литературы, изобразительного искусства, техники. Тонко задуманные и прекрасно выполненные конструкции различных машин, аппаратов, сооружений свидетельствовали об основательных знаниях молодых конструкторов и их изобретательности.

Школы и внешкольные детские учреждения, органы народного образования и комсомола, партийные и советские организации во многих районах провели большую работу, готовясь к олимпиаде.

С большим художественным мастерством исполнили литературно-музыкальные этюды коллективы Абхазской АССР, Аджарской АССР, Кутаиси, Горийского района и другие.

Прекрасно прозвучала мелодичная, полная глубокого содержания песня абхазских школьников, исполненная под колыханье 16 алых шелковых знамен братских республик. Замечательными были в исполнении школьников Аджарии танцы и литературный монтаж.

Следует отметить также литературный монтаж кутаисских школьников, посвященный расцвету индустриального Кутаиси. Хорошее впечатление произвели самобытный танец Земо-Сванетского района «церули», лирические пляски Юго-Осетии, грациозный танец «картули» в исполнении школьников Махарадзевского и других районов. Ткибульские школьники показали удачный монтаж, изображающий борьбу шахтеров за уголь. Потийские, зугдидские и махарадзевские школьники посвятили свои выступления расцвету культуры и экономики своих районов.

Намного обогатился репертуар детских коллективов. На этот раз школьники привезли много нового из классического репертуара. В области художественного чтения радует удачный выбор исполнителями классических образцов прозы и поэзии. Было прослушано несколько музыкальных произведений, авторами, исполнителями и дирижерами которых явились сами дети. Неизмеримо улучшилось согласование музыки с текстом.

Следует отметить, что в подготовке и проведении олимпиады значительную роль сыграл республиканский Дом народного творчества.

Свыше 100 тысяч детей приняло участие в школьных, районных и городских олимпиадах, предшествовавших республиканской. Там, где постоянно занимаются художественным воспитанием детей, где эти задачи увязываются со всей учебно-воспитательной работой, там детская самодеятельность и детское творчество раскрываются во всем своем замечательном содержании.

Олимпиада показала, что правильная постановка преподавания основ наук, насыщенная идейным, коммунистическим содержанием, является средством роста детского творчества и детской самодеятельности.

Вместе с тем олимпиада показала также, что еще предстоит немало сделать, чтобы привить учащейся молодежи полноценные художественные вкусы и любовь к технике. Все недостатки, которые вскрылись в ходе олимпиады, а их было не мало, в конечном счете, имеют своим источником одну причину: отсутствие систематической, продуманной, педагогически правильно организованной работы по художественному воспитанию детей в школах и внешкольных детских учреждениях.

Материалы олимпиады будут детально изучены органами народного образования и комсомольскими организациями и лягут в основу дальнейшей работы.

Третья республиканская олимпиада явилась яркой демонстрацией замечательных способностей и талантов нашей детворы. Она еще раз показала, что наша молодежь растет разносторонне образованной, трудолюбивой, бодрой, жизнерадостной. Она показала, что советская школа дает молодежи прочные и разносторонние знания, прививает ей марксистско-ленинское мировоззрение и несокрушимую веру в торжество коммунизма.

Оттого так вдохновенно звучали на олимпиаде задушевные и волнующие песни, посвященные тому, кто создал наше счастливое сегодня, кто приуготовил подрастающим поколениям лучезарное будущее,—великому Сталину.

Обзор печати

Стахановцы послевоенной пятилетки

Товарищ Молотов говорил в докладе о 30-й годовщине Великой Октябрьской Социалистической революции:

«Теперь широко распространилось новое движение, заключающееся в том, что отдельные рабочие берут на себя личные обязательства досрочного выполнения годовых планов и пятилетки в целом, чего не было в довоенное время. В Москве, в Ленинграде, в Донбассе и по всей стране успешно развивается это движение, свидетельствующее о социалистической сознательности рабочих и работниц».

Прошло почти три четверти года с тех пор, как были сказаны эти слова. Страна идет навстречу 31-й годовщине Великого Октября. Новое движение, о котором говорил товарищ Молотов, получило дальнейший широкий размах. Умножились ряды стахановцев, выполнивших и перевыполнивших свои пятилетние нормы.

Много таких стахановцев выросло и на предприятиях столицы Советской Аджарии.

Батуми — это город нефтепереработчиков, машиностроителей, железнодорожников, швейников, обувщиков, кожевников, деревообделочников, судоремонтников, пищевиков. Каждая отрасль и каждое предприятие индустриального Батуми имеет своих передовиков, накопивших большой и ценный опыт борьбы за досрочное выполнение заданий послевоенной сталинской пятилетки.

Газета **«Батумский рабочий»** ввела на своих страницах показ опыта и достижений этих передовиков. В последнее время в газете под рубрикой **«Стахановцы послевоенной пятилетки»** все чаще появляются очерки и корреспонденции, посвященные знатным людям предприятий Батуми. Мы видим людей разных профессий, знакомимся с фактами, показывающими коммунистическое отношение к труду. В работе каждого стахановца газета стремится выделить, подчеркнуть наиболее характерные для него черты.

Такой характерной чертой для стахановца Батумского фанерного завода Мелхиседека Антадзе является, например, забота о подготовке молодых кадров. Об этом рассказывается в очерке «Столяр Антадзе и его ученики»:

«Более 60 молодых рабочих, придя на Батумский фанерный завод, прошли школу обучения у тов. Антадзе...

— За все эти 12 лет, — говорят тов. Антадзе, — я не помню, пожалуй, ни одного такого дня, чтобы кого-нибудь не обучал. Да я и не мыслю себя иначе! Какое огромное моральное удовлетворение доставляет мне наблюдать за тем, как постепенно из неловкого и неопытного ученика, у которого все валится из рук, вырабатывается пытливый мастер, ловко орудующий инструментом, придающий изящную форму разрозненным кускам безжизненного дерева».

Такой же характерной чертой в работе бригадира котельщиков вагонного депо Михаила Дарчия является новаторский, рационализаторский подход к выполнению каждого задания.

«Восьмую годовую норму завершает в этом месяце Михаил Дарчия,—пишет газета в номере от 13 июня.—Сейчас тов. Дарчия настойчиво работает над тем, как производить в холодном виде выправление концов согнутых швеллеров в вагоне... Это новатор в рационализации производства, в организации труда, подготовке рабочего места. У Михаила Дарчия есть чему поучиться...».

Есть чему поучиться и у стахановца, владеющего несколькими профессиями, Ивана Рагуткина — передового рабочего судоремонтных мастерских. Газета особо выделяет умение тов. Рагуткина выполнять ремонтные работы скоростными методами. Так, например, упростив трудоемкий процесс, хорошо подготовив рабочее место, тов. Рагуткин недавно за 8 часов, вместо 16 по норме, заменил более мощным мотор, приводящий в движение токарный и сверлильный станки.

«Батумский рабочий» делает нужное дело, публикуя очерки и корреспонденции о передовых людях предприятий Аджарии. В дни развернувшегося сейчас соревнования за достойную встречу 31-й годовщины Октября обобщение и популяризация опыта стахановцев, выполнивших свои пятилетние нормы, имеет особенно большое значение. Материалы газеты помогают воспитывать молодых рабочих в духе коммунистического отношения к труду, показывают им, по кому надо равняться, у кого учиться, чтобы занять почетное место в рядах передовиков послевоенной сталинской пятилетки.

Однако газета может сделать свои материалы более действенными и разнообразными. Никто не сможет рассказать о передовом опыте лучше, чем сами командиры производства и стахановцы. Но пишут об этом опыте преимущественно одни и те же редакционные авторы. Рубрику «Стахановцы новой пятилетки» надо обогатить привлечением авторов непосредственно с предприятий, больше показывать новых, растущих людей. В материалах, посвященных передовым людям производства, надо сильнее выявлять черты стахановской бережливости и экономии, ибо в этом—одно из наиболее ярких проявлений коммунистического отношения к труду.

Наконец, из этих материалов должно быть убрано все лишнее, вся та словесная шелуха, которая не помогает уяснить главное в опыте стахановца. Очерк «Умелые руки», например, портят трескучие фразы: «С кипучей энергией берется...», «Блестящая мысль стахановца...», «С неутомимой энергией, неудержимым стремлением...». Стахановцы—люди скромные, и писать о них надо скромнее.

Простой деловой рассказ, яркие, хорошо подобранные факты, умение сделать обобщение, выводы—вот что с наибольшей силой доходит до читателя.

ПАМЯТИ А. КАЗБЕГИ

В клубе имени Плеханова состоялся литературно - художественный вечер, посвященный предстоящей столетней годовщине со дня рождения великого грузинского писателя А. Казбеги.

Вступительную лекцию о жизни и творчестве писателя прочитал действительный член Общества по распространению политических и научных знаний Грузинской ССР Д. Бенашвили.

После лекции состоялись выступления членов литературно - художественного и драматического кружков клуба.

Линия электропередачи Тбилиси—Цхнети

Подходит к концу сооружение линии электропередачи Тбилиси — Цхнети.

В Цхнети закончено сооружение трансформаторного киоска для приема энергии, установлены столбы, начата подвеска проводов. В конце июля пригородный курорт Цхнети, его санатории, дачи и дома колхозников будут получать электроэнергию от куста электростанций Грузии, а не от местной маломощной дизельной станции.

Сушка табачных листьев в колхозе имени Берия Гульрипшского района.
Фото Г. Параскевопуло.

ПИСЬМА ЧИТАТЕЛЕЙ

Окружим Тбилиси лесами

По богатству зелени Тбилиси занимает одно из первых мест среди городов Советского Союза. Однако его окрестности и склоны гор, окружающих город, почти целиком оголены. Небольшие участки лесов, оставшиеся в верховьях Варазис Хеви и в оврагах Телетского хребта, свидетельствуют о том, что здесь раньше были густые леса. Эти леса вырублены еще во времена царизма. После уничтожения лесов склоны гор размывались, образовались овраги. Крутые склоны гор совершенно лишились почвенного покрова, унесенного водой. Сейчас происходит размыв и вынос уже горных пород. На пологих склонах почва после вырубки лесов уплотнилась и сделалась малопроницаемой для дождевых вод.

Во время весенних и летних ливней масса воды, стекая по склонам гор, захватывает почвенные частицы, обломки горных пород и, в виде селевых потоков, устремляется в город. Улицы заносятся массой земли. В сухое же время года ветры захватывают с оголенных склонов гор земляные частицы и запыляют город.

Предотвратить все это можно только при условии задержки на склонах гор ливневых вод. Наиболее радикальным средством для достижения этого является облесение склонов. При облесении часть осадков будет удерживаться пологом леса, часть—проникать в глубину рыхлой лесной почвы. Задержать осадочные воды на склонах необходимо и путем устройства водосборных канав.

При облесении склонов ряд пород, как, например, крымская сосна, ясень, граб, кипарис, хорошо привился. Помимо этих пород следует рекомендовать грузинский дуб, полевой клен, софору и другие. Эти породы могут разводиться посевом и посадкой двухлетних сеянцев без полива. Это имеет большое значение, так как обеспечить поливом всю площадь склонов весьма трудно. Породы эти, будучи весьма засухоустойчивыми и мало требовательными к почве, могут создать без полива густой, устойчивый лесной покров.

Устройство водосборных канав и облесение склонов должны производиться одновременно. Это улучшит климат Тбилиси, избавит город от пыли, предотвратит разрушения и заносы улиц во время весенних и летних ливней.

В лесомелиоративную зону Тбилиси следует включить ближайшие склоны гор, начиная с Телетского хребта, склоны горы Давида до селения Багеби, а также склоны, спускающиеся с озера Лиси. В левобережной части в лесомелиоративную зону должны войти склоны гор от Грмагеле, склоны Ленинского района, горы Махат, Элия и их продолжение до станции Навтлуги.

Создание водоудерживающих канав и облесение склонов—весьма нужная, полезная и вместе с тем большая работа.

Общество «Друг леса» разрабатывает систему мероприятий, необходимых для проведения этих работ, и уже в нынешнем году начнет мелиорацию и облесение на площади в 20 гектаров. Общественность Тбилиси, члены общества «Друг леса» должны принять большое участие в этом полезном и ценном начинании.

Профессор В. ГУЛИСАШВИЛИ,
зам. председателя Оргбюро Всегрузинского общества «Друг леса».

Изобретение колхозника Ахвледиани

Ежегодно в районах Грузии заготовляется большое количество сухих фруктов. Яблоки и груши перед сушкой нарезаются небольшими ломтиками, обычно кружками. Это—трудоемкая работа. Она требует большого числа рабочих рук. На ручную резку плодов затрачивается много времени.

Колхозник селения Цагери Цагерского района Галактион Ахвледиани изобрел оригинальную машину-плодорезку. Машина эта проста по конструкции, приводится в действие вручную и от механического привода. За 10 часов она нарезает 6 тонн яблок, почти не дает отходов и заменяет труд 45 человек.

Испытание плодорезки конструкции колхозника Ахвледиани, произведенное специальной комиссией Министерства сельского хозяйства Грузинской ССР, прошло успешно. Комиссия рекомендовала машину для внедрения в производство.

Инженер А. НИМЦОВ.

По материалам „Зари Востока"

«БОЛЬШЕ ЗАБОТЫ О ПАССАЖИРАХ»

Под таким заголовком 10 июля в «Заре Востока» была помещена корреспонденция, в которой говорилось о недочетах в работе станции Тбилиси.

Начальник станции Тбилиси тов. Асатиани сообщает, что факты, указанные в корреспонденции, полностью подтвердились.

Приняты меры для улучшения работы перронных контролеров и обеспечения билетами пассажиров, в первую очередь транзитных.

Камера хранения ручного багажа, принадлежащая артели «Цители исари», закрыта.

Договор о дружбе, сотрудничестве и взаимной помощи между Чехословакией и Румынией

БУХАРЕСТ, 21 июля. (ТАСС). Сегодня опубликовано коммюнике о пребывании в Румынии чехословацкой правительственной делегации. В коммюнике сообщается, что в результате переговоров, происходивших между делегацией правительства Чехословацкой республики и делегацией правительства Румынской Народной республики, 21 июля подписан договор о дружбе, сотрудничестве и взаимной помощи. Договор подписали председатель совета министров А. Запотоцкий и министр иностранных дел В. Клементис—со стороны Чехословацкой республики, председатель совета министров доктор Петру Гроза и министр иностранных дел А. Паукер — со стороны Румынской Народной республики.

Обе делегации договорились также о заключении в текущем году договора о товарообмене на пятилетний срок и договора об экономическом сотрудничестве.

В коммюнике указывается, что «переговоры происходили в чрезвычайно сердечной атмосфере. Делегации в дружественном духе рассмотрели все вопросы, касающиеся интересов обеих стран, интересов мира и международной безопасности, убедившись в полном единстве мнений».

ЗАЯВЛЕНИЕ НАЦИОНАЛЬНОГО КОМИТЕТА КОМПАРТИИ США

НЬЮ-ЙОРК, 21 июля. (ТАСС). За несколько минут до ареста председатель Национального комитета коммунистической партии США Фостер и генеральный секретарь Деннис передали для опубликования в печати заявление Национального комитета компартии. В этом заявлении, опубликованном в газете «Дейли уоркер», говорится:

«Всего лишь несколько месяцев тому назад министр юстиции Кларк был вынужден признать в комиссии палаты представителей по расследованию антиамериканской деятельности, что у него нет абсолютно никаких улик о виновности коммунистов в шпионаже, применении силы и насилия или о служении какой-либо иностранной державе. События внутри страны и во всем мире, а также история специальной комиссии суда присяжных, которая, как говорят, поддержала предъявленный коммунистам обвинительный акт, не оставляют никакого сомнения в том, кто является действительными преступниками и каков характер их преступления. Американский народ может сейчас видеть, на какие отчаянные провокации идет Трумэн в попытке одержать всеми правдами и неправдами победу на выборах.

Как заявила открыто нью-йоркская газета «Сан», обвинение, выдвинутое против коммунистов, о котором сообщалось, пред'явлено в такой момент, чтобы поставить в затруднительное положение новую народную партию, созывающую сейчас свой учредительный с'езд в Филадельфии. Напуганное растущей поддержкой кандидатур Уоллеса и Тэйлора, руководство демократической партии пытается оклеветать новую партию, как «преступную», ибо среди противников двух старых партий Уоллстрита и выдвинутых ими кандидатов имеются коммунисты, которые со всеми другими прогрессивными силами также поддерживают новую народную антивоенную партию.

Эта американская версия поджога рейхстага является проявлением внутри страны преступных двупартийных попыток превратить войну в Берлине из холодной в открытую. Она будет использована для этой цели на специальной сессии конгресса, а также для дальнейшего осуществления преследуемых сессией партийных целей путем попыток поспешно протащить через конгресс законопроект Мундта — Фергюсона. Именно для этих зловещих целей президент, которого никто не желает видеть кандидатом на президентских выборах, стремится использовать в качестве козла отпущения компартию — самого последовательного борца против двупартийных поджигателей войны и фашистов. Компартия, ее лидеры и члены служат и всегда служили подлинным интересам нашей страны. Они выступают и всегда выступали в защиту экономического благосостояния и демократических прав американского народа. Подобно коммунистам, которые предстали перед своими нацистскими обвинителями после пожара в рейхстаге, мы обвиняем наших обвинителей в предательстве национальных интересов в угоду интересам крупных трестов и стремлении уничтожить демократические институты Америки и заменить их фашистской диктатурой. Все, что известно об истории специальной комиссии суда присяжных, которая, как сообщают, поддержала эти обвинительные акты, подтверждает наше обвинение. В течение целого года министерство юстиции помещало в ультра-реакционной печати явные выдумки о якобы проводимом им расследовании «гигантского шпионского заговора». При полном игнорировании обеспечения тайны, которую суд присяжных должен был гарантировать невиновным, эти «просачивающиеся» из министерства юстиции сведения намекали на совершение темных преступлений, выразившихся в шпионаже, и почти открыто указывалась личность тех, кто якобы находился на подозрении. Периодически сообщалось, что суд присяжных поддерживает обвинительные акты. В последнее время чаще всего утверждали, что «к сожалению» год труда суда присяжных не дал никаких доказательств относительно существования «шпионского заговора», которые внесли бы ясность. Несомненно, что цель этих инспирированных газетных сообщений заключалась в том, чтобы оказать нажим на суд присяжных, создавая в то же время обстановку всеобщей истерии. Если сейчас обвинения против ряда коммунистов поддержаны, то американский народ должен понимать, что эта новая выдумка является «второй, лучшей» заменой обвинений в «шпионском заговоре», которые оказались несостоятельными.

Коммунистическая партия, неуклонно действующая в интересах американских рабочих и народа, призывает их оказать сопротивление всем паническим настроениям и продемонстрировать свою твердую решимость в отношении этой фашистской провокации. Так же, как они боролись в сенате против законопроекта Мундта, они должны сейчас снова отразить это новое наступление на билль о правах. Рабочие и прогрессивные силы не должны ждать созыва конгресса для того, чтобы предпринять широкие массовые действия, которые заставят сторонников двупартийной политики на специальной сессии конгресса прислушаться к голосу народа. Существует серьезная опасность того, что в первые дни этой специальной сессии будет предпринята попытка протащить законопроект Мундта.

Как сообщают, помимо семи руководителей компартии, которые уже арестованы, суд присяжных выдвинул также обвинения против пяти других членов Национального комитета компартии, арест которых ожидается. В их числе руководитель входящего в конгресс производственных профсоюзов об'единенного профсоюза меховщиков Ирвинг Поташ, редактор газеты «Дейли уоркер» Джон Гейтс, председатель компартии штата Нью-Йорк Роберт Томпсон, председатель районного комитета компартии Чикаго Джильберт Грин и председатель компартии штата Огайо Гас Холл. Как сообщают, арестованные обвиняются по двум статьям: во-первых, в нарушении закона Смита, якобы выразившемся в участии в «заговоре компартии», имеющем целью свержение правительства, а также в том, что они выступают за насильственное свержение правительства. Вторая статья обвинительного акта обвиняет их в том, что они являются членами компартии с 26 июля 1945 года, и заявляет, что компартия выступает за свержение правительства.

После ареста Фостер, Деннис, Вильямсон, Уинстон и Стахель были переданы агентами федерального бюро расследований в суд федерального округа, где федеральный судья Лейбелл постановил, что арестованные могут быть выпущены на поруки под залог в 5 тысяч долларов каждый. Лейбелл установил для арестованных срок в 30 дней — до 23 августа, в течение которого они должны представить защитников, и в то же время приказал держать их в заключении до уплаты залога.

Защитник Анджер заявил, что «возмутительный характер этих обвинений» должен быть очевиден для суда, и потребовал, чтобы судья освободил арестованных под честное слово без залога. После некоторого спора судья в конце концов согласился освободить шесть арестованных под ответственность Анджера при условии, что они 21 июля явятся в суд для внесения залога.

Состояние здоровья Тольятти

РИМ, 21 июля. (ТАСС). Газета «Унита» сообщает, что произведенное вчера рентгеновское обследование полностью подтвердило заключение врачей об улучшении состояния здоровья Пальмиро Тольятти.

РИМ, 22 июля. (ТАСС). Газета «Унита» сообщает, что общее состояние Тольятти продолжает улучшаться. Вчера больному впервые было разрешено подняться с постели и в течение краткого времени отдохнуть в кресле перед окном. В газете помещены также первые фотографии Тольятти в клинике, сделанные вчера с его разрешения и согласия врачей.

Газета „Унита" о покушении на генерального секретаря японской компартии Токуда

РИМ, 20 июля. (ТАСС). Комментируя покушение на секретаря японской компартии Токуда, газета «Унита» подчеркивает, что Япония находится под полным контролем американцев и что преступник, как сообщает агентство Рейтер, «добровольно сдался в руки американских властей». «Новое преступление против одного из руководителей рабочего класса бросает все более яркий свет на тех, кто именно является вдохновителем этих преступлений».

«В Японии так же, как в Италии и во Франции, — пишет газета, — поджигатели войны пытаются задушить силы демократии с тем, чтобы легче втянуть эти страны в войну. Ответ, который эти поджигатели войны получили в Италии и получат в Японии, послужит для них серьезным предупреждением».

На службу техническому прогрессу

Заметки о подготовке командных технических кадров

Борьба за технический прогресс, все шире развертывающаяся в нашей стране, ставит ряд серьезнейших задач в области подготовки высококвалифицированных технических кадров для промышленности.

Высшая школа обязана готовить специалистов, широко образованных, инициативных, способных двигать вперед производство, поднимать его на новые высоты, умеющих самостоятельно искать пути разрешения сложных производственно-технических и научных задач.

Для этого необходимо исправить недостатки в системе обучения как в высшей, так и в средней школе, которых, к сожалению, еще не мало.

Еще в средней школе необходимо приучать молодежь к систематической, плановой работе, рациональному использованию бюджета времени, сочетанию работы с отдыхом, сознательной дисциплине. Еще здесь следует прививать учащимся любовь к делу, культуру труда, развивать у них пытливость, инициативу, стремление к исканиям, творчеству.

С введением 11-летнего обучения положение значительно улучшилось. Но требуется еще многое сделать для того, чтобы средняя школа готовила вполне зрелый контингент для высших учебных заведений.

С своей стороны, высшая школа путем правильной и четкой организации учебного процесса должна еще больше развивать в студентах качества, необходимые высококвалифицированным советским специалистам. Она должна приучать студентов к самостоятельной работе над книгой, над литературными источниками. В ходе повседневной учебы и в научных кружках студенты должны приучаться к исследовательской работе.

Отрицательное влияние на качество подготовки специалистов оказывает слабая материально - техническая база наших высших технических учебных заведений. Например, у Грузинского политехнического института им. Кирова нехватает помещений для аудиторий, лабораторий, кабинетов. Из-за отсутствия достаточного числа аудиторий лекции часто проводятся в лабораториях. Отсутствие кабинетов для курсового и дипломного проектирования не дает возможности успешно руководить индивидуальной работой студентов, контролировать ее. Отсутствие помещений не позволяет отвести для специальных дисциплин аудитории, где можно было бы разместить соответствующие наглядные пособия, чертежи, таблицы, образцы сырья, полуфабрикатов, готовых изделий и др.

Для дальнейшего под'ема всей работы высших технических учебных заведений необходимо коренное улучшение, пополнение и обновление учебного и научного оборудования. Имеющееся у нас оборудование в большинстве случаев не отвечает современному уровню техники. Слабая материально - техническая база, естественно, сильно тормозит надлежащую постановку научно - исследовательской работы.

Отсутствие полузаводских установок для проверки данных лабораторных научных работ мешает внедрению результатов этих работ в производство.

Улучшение материально - технической базы, обеспечение ее оборудованием, аппаратурой, приборами, материалами и реактивами должно явиться предметом особой заботы, особого внимания руководителей высших учебных заведений. К сожалению, приходится отметить, что они не всегда проявляют в этом достаточно упорства и настойчивости.

Большого внимания заслуживает вопрос подготовки научных кадров через аспирантуру. Главное здесь — подбор наиболее одаренных, талантливых молодых специалистов. Необходимо помнить, что не всякий, имеющий высшее образование и желающий поступить в аспирантуру, может подойти для научной деятельности. Поэтому при комплектовании аспирантуры необходимо изучать каждого кандидата, отбирая тех, кто может вести творческую научную работу.

Одним из необходимых условий повышения качества учебы и подготовки высококвалифицированных специалистов является наличие хороших учебников и соответствующей специальной литературы. Пора уже создать втузам необходимые условия для составления и издания учебной литературы, что, в свою очередь, требует подбора квалифицированных и опытных авторских кадров и надлежащей организации издательского дела.

Серьезным недостатком в работе высшей школы является то, что даже при наличии соответствующей литературы студенты нередко занимаются по конспектам. Учебным заведениям необходимо вести с этим решительную борьбу. Будущий советский инженер должен научиться использовать все богатство имеющейся литературы, воспитать в себе навыки к широкому использованию литературных источников.

Особо стоит вопрос обеспечения литературой профессорско - преподавательского состава. Следует добиться такого положения, чтобы все необходимые научному работнику книги или журналы имелись в его личной библиотеке. Важное значение имеет также обеспечение втузовских библиотек всей необходимой литературой.

В научной работе втузовского коллектива большим стимулом является своевременное издание научно - исследовательских трудов. Абсолютно недопустимым является то, что труды научных работников появляются в печати с большим опозданием. Необходимо наладить выпуск «Трудов» втузов и научно - исследовательских институтов. С той же целью настоятельно необходимо возобновить издание на грузинском языке научно - технического журнала «Техника», прерванное в начале Отечественной войны.

Большое значение имеет издание научно-популярной литературы, которая, к сожалению, на грузинском языке выпускается в совершенно недостаточном количестве.

Научная работа втузов должна быть тесно увязана с производством. Совместная работа коллективов институтов и предприятий позволит разрешить многие сложные научно - технические проблемы и внести немало нового в производство. Для этого следует усилить исследовательскую и экспериментальную работу заводских лабораторий; научные работники обязаны оказывать помощь этим лабораториям. Работникам производства должна оказываться помощь в проработке диссертационных тем при кафедрах.

Уже давно назрела необходимость организовать в Тбилиси «Дом техники». Здесь должны проводиться научно - технические конференции, дискуссии, доклады, лекции, консультации, экспертиза, общественные просмотры проектов и технических заданий, должны работать курсы и кружки, практиковаться обмен опытом между предприятиями, выставляться лучшие модели и образцы советской техники.

Улучшение качества подготовки специалистов неотделимо от повышения их идейно-политического и общекультурного уровня. Советские специалисты должны быть вооружены марксистско-ленинской идеологией, быть культурными, сознательными, дисциплинированными, преданными делу Ленина—Сталина, горячими патриотами своего Отечества.

Работники науки и производства, окруженные заботой партии и правительства, должны неустанно двигать вперед передовую советскую науку и технику.

Профессор В. КАКАБАДЗЕ,
заслуженный деятель науки и техники, доктор технических наук.

Открылась сессия исполкома Всемирной федерации демократической молодежи

ЛОНДОН. 20 июля. (ТАСС). Как передает агентство Рейтер, вчера в Лондоне открылась сессия исполнительного комитета Всемирной федерации демократической молодежи. Открытие сессии было отложено на пять дней из-за затруднений с получением виз.

В Экономическом и Социальном совете

ЖЕНЕВА, 21 июля. (ТАСС). Вчера совет начал работу с обсуждения вопроса о снятии или оставлении на повестке дня пункта о принудительном труде. Этот пункт был внесен Американской федерацией труда (АФТ). Обсуждение этого пункта было отложено на 6-й сессии совета. Особенно упорно настаивал на оставлении вопроса представитель Великобритании Макнейл.

Советский представитель Арутюнян в своем выступлении разоблачил перед советом истинные цели включения этого вопроса в повестку дня. Он заявил: «Советская делегация отмечает, что некоторые круги господствующих классов в капиталистических странах и те, кто поддерживает эти круги, подняли шумиху о принудительном труде, чтобы скрыть истинное положение рабочего класса в своих странах. После войны реакция повела наступление на права рабочего класса и трудящихся капиталистических стран и усилила гонения на профсоюзы. Чтобы прикрыть это наступление реакции, заинтересованные круги подняли крик о принудительном труде».

Большинством в 8 голосов при 6 против и 3 воздержавшихся совет постановил отложить обсуждение этого вопроса. Советские делегации воздержались при голосовании.

Далее совет приступил к дискуссии по вопросу об оставлении или снятии с повестки дня пункта о нарушении прав профсоюзов. По этому вопросу совету был вручен меморандум Всемирной федерации профсоюзов, которая указывала на серьезные ущемления профсоюзных прав в 11 странах.

Представители ряда стран, в том числе США и Новой Зеландии, настаивали на снятии этого вопроса с обсуждения, мотивируя это тем, что подобные дебаты могут вызвать нежелательные политические споры. В поддержку предложения об оставлении вопроса на повестке дня выступил Арутюнян, а также представители Польши и Белоруссии. Председатель совета Малик (Ливан) умышленно и в обход правил процедуры старался прекратить прения и поставить вопрос на голосование. Его поведение было явно направлено против интересов профсоюзов.

В результате совет постановил отложить обсуждение этого вопроса.

С резким протестом против поведения председателя и нарушения правил процедуры выступил Арутюнян.

Правительственный кризис во Франции

Формирование кабинета поручено Андре Мари

ПАРИЖ, 21 июля. (ТАСС). По окончании переговоров с различными политическими лидерами президент республики поручил формирование правительства радикал-социалисту Андре Мари, который занимал в кабинете Шумана пост министра юстиции. Андре Мари, по образованию адвокат, входил в состав правительства Альбера Сарро в качестве статс-секретаря при председателе совета министров, а также в правительство Даладье в качестве статс-секретаря при министерстве иностранных дел.

В коммюнике президента республики, опубликованном по этому поводу, говорится, что будущее правительство должно опираться на «широкое и прочное большинство» и что это правительство должно быть «энергичным и солидарным, причем основные посты должны быть заняты людьми непоколебимой воли».

Таким образом, курс взят, повидимому, на создание нового коалиционного правительства на более широкой основе. В местных журналистских кругах считают возможным участие в будущем правительстве Поля Рейно.

Из всех политических партий только коммунистическая партия заняла определенную и твердую позицию в отношении правительственного кризиса, призывая к созданию правительства демократического единства.

Газета «Юманите» сегодня вновь опубликовала программу национального спасения, принятую Центральным Комитетом компартии 15 апреля текущего года на сессии в Женневиллье. Вслед за этой программой опубликовано следующее, принятое вчера постановление Центрального Комитета и парламентской группы компартии:

«Распад и падение правительства Шумана, Мейера, Мока вызван общим недовольством народных масс. Рабочие, крестьяне, чиновники, мелкий люд средних классов устали от политики нищеты и разорения, направленной против трудящихся и не учитывающей интересов Франции и республики.

Обсуждение предложения о весьма незначительном сокращении военных кредитов выявило в первую очередь отсутствие подлинной доктрины национальной обороны у людей и у группировок, которые стремятся подчинить Францию требованиям американских империалистов, рискуя тем самым ввергнуть нашу страну в новую катастрофу.

Правительство ушло в отставку в тот момент, когда международное положение, становящееся все более и более напряженным, начинает вызывать беспокойство у всех свободолюбивых и миролюбивых французов. Односторонние решения лондонской конференции, ратифицированные Национальным собранием незначительным большинством (8 голосов), приводят страну к результатам, которых следовало ожидать. Для Франции нет больше безопасности и репараций, но зато имеется союз с Западной Германией и переход к авантюристической политике, проводимой поджигателями новой империалистической войны против Советского Союза и стран народной демократии.

Коммунистическая партия считает, что еще не упущена возможность пойти по другому пути и проводить французскую политику демократии и мира, основанную на решительном отстаивании нашей национальной независимости.

Необходимо создать правительство демократического единства, которое пользовалось бы доверием рабочего класса и решительно опиралось бы на народ в проведении программы национального спасения.

Коммунистическая партия призывает всех трудящихся, всех республиканцев и патриотов укреплять единство действий для того, чтобы дать Франции правительство, которого она ожидает».

Со всех концов страны профсоюзные, демократические и республиканские организации Франции направляют в адрес президента республики телеграммы и петиции, в которых трудящиеся требуют создания правительства демократического единства, которое защищало бы интересы страны, демократии, дело мира.

Закончена разработка основных положений будущей конституции Германии

БЕРЛИН, 21 июля. (ТАСС). На состоявшемся 20 июля заседании конституционной комиссии немецкого Народного совета было закончено обсуждение основных принципов будущей конституции Германской республики. Разработанный комиссией проект будет представлен председателем комиссии Отто Гротеволем президиуму немецкого Народного совета. Очередная сессия немецкого Народного совета, созываемая 27 июля, будет посвящена обсуждению основных принципов будущей конституции, разработанных конституционной комиссией.

Переговоры трех военных губернаторов в Германии

БЕРЛИН, 21 июля. (ТАСС). 19 июля в Берлине состоялись переговоры трех военных губернаторов западных зон Германии — генералов Клея, Робертсона и Бенига.

Агентство АДН, ссылаясь на заслуживающие доверия источники, передает, что во время переговоров обсуждалось французское возражение против планов создания западно - германского правительства. Военные губернаторы совершенно не коснулись вопроса о положении в Берлине. Этот факт, как пишет АДН, в берлинских осведомленных кругах расценивается как следствие реакции французов на советскую ноту, которая оставляет открытой возможность четырехсторонних переговоров по поводу общегерманской проблемы, в пределах которой берлинская проблема представляет лишь составную часть.

БЕРЛИН, 21 июля. (ТАСС). После состоявшейся 20 июля встречи трех военных губернаторов с премьер-министрами западно - германских земель во Франкфурте-на-Майне было опубликовано коммюнике оккупационных властей западных держав о том, что конференция военных губернаторов с премьер-министрами отсрочена до 26 июля.

12-я годовщина гражданской войны в Испании

ПРАГА, 20 июля. (ТАСС). Как передает агентство Телепресс, испанское республиканское радио Пиренаика сообщило, что 18 июля—в день 12-й годовщины начала гражданской войны в Испании—в Мадриде, Валенсии и Бильбао распространялись листовки, призывающие испанский народ к свержению франкистской диктатуры. На митингах, организованных в этот день франкистским правительством в Мадриде и других городах, за исключением фалангистов, представителей армии и гражданской гвардии, почти никого не было.

Радио Пиренаика сообщило также, что астурийские партизаны обратились с приветственным посланием к Долорес Ибаррури. В своем ответе Ибаррури пожелала партизанам успехов в их борьбе за освобождение.

К событиям в Палестине

СВЯЗИ БЕРНАДОТТА С АНГЛИЙСКИМ АГЕНТОМ КЛЕЙТОНОМ

БАЙР, 21 июля. (ТАСС). Начальник английской разведывательной службы на Ближнем и Среднем Востоке генерал Клейтон, горячий защитник арабо-турецкого антисоветского блока, сообщил о своем «частном взгляде» на разрешение палестинского кризиса посреднику организации Об'единенных наций графу Бернадотту. Об этом писал египетский еженедельник «Эль-Ихван Эль-Муслимин», опубликовавший письмо генерала Клейтона, посланное Бернадотту во время перемирия в Палестине.

Клейтон пытается убедить Бернадотта, что арабы ни при каких обстоятельствах не согласятся на раздел Палестины или на признание государства Израиль. Клейтон «советует» также Бернадотту, как нужно разрешить палестинскую проблему. По его мнению, евреев следует уговорить согласиться на арабское управление Палестиной во главе с королем Трансиордании Абдуллой. Затем Клейтон просит Бернадотта выработать план создания в Палестине двух «доминионов», из коих каждый будет находиться под защитой какой-либо «иностранной державы», которая должна представлять доминион в международной жизни. Однако Клейтон намекает, что лучшим решением палестинской проблемы был бы «полный пересмотр решений организации Об'единенных наций» и установление над Палестиной контроля «какой-либо одной великой державы».

«Эль-Ихван Эль-Муслимин» подчеркивает тот факт, что «беспристрастный» посредник организации Об'единенных наций Бернадотт поддерживает связь с начальником английской разведывательной службы.

Участие США и Канады в военном комитете „западного союза"

НЬЮ-ЙОРК, 20 июля. (ТАСС). Газета «Нью-Йорк стар» публикует сообщение лондонского корреспондента Ку, который пишет, что, как ему стало известно, США и Канада согласились вступить в члены постоянного военного комитета «западного союза». По словам Ку, ожидается, что и американские и канадские представители выедут в Лондон на этой неделе, чтобы принять участие в закрытых заседаниях комитета. Ку характеризует это, как шаг на пути к вступлению в иностранный союз, отмечая антисоветский характер последнего. «Если американского и канадского генералов называют «наблюдателями», — пишет Ку, — то это никого не обманет». Таким образом, указывает Ку, — «Соединенные Штаты становятся старшим партнером в высшем военном совете Европы. В свете подавляющей мощи Америки мнение американского «наблюдателя» в военном комитете будет иметь больше веса, чем мнения всех других делегатов вместе взятых».

Из сообщения Ку явствует, что военный комитет дал гаагской конференции рекомендации, касающиеся самых разнообразных вопросов, начиная от создания об'единенного генерального штаба и назначения единого главнокомандующего и кончая стандартизацией и унификацией армии и вооруженных сил пяти стран. «Эти шаги были предприняты не только с согласия Соединенных Штатов, но и при энергичном поощрении со стороны Соединенных Штатов».

Иностранная хроника

● Представитель государственного департамента США в заявлении для печати сообщил, что 18 июля толпа египтян забросала камнями американского туриста — коммерсанта Хааса, который от нанесенных ему ударов умер. Толпа ранила также жену Хааса и нескольких англичан. (ТАСС).

ТБИЛИСИ

ЦВЕТЫ

Вдвое увеличена в этом году площадь цветочного питомника в Кировском районе. Выращенные здесь цветы: каны, петунии, цинии, бегонии, антиринумы в количестве 16.000 штук высажены в парке имени 300 арагвинцев, около Бальнеологического курорта, в сквере против войлочной фабрики и в других местах.

Сейчас в питомнике выращиваются осенние цветы — астры и хризантемы. В конце октября хризантемы будут высажены в садах, скверах и на улицах города.

При питомнике к осени будет выстроена вторая теплица для выращивания цветочной рассады и черенков.

На снимке: цветочный питомник Кировского райсовета.

Фото М. Квирикашвили.

Перед вступительными экзаменами в вузах

2 августа в высших учебных заведениях начнутся вступительные экзамены.

В Грузинский политехнический институт подано более 1.000 заявлений. Среди них свыше 100 заявлений от окончивших школы с золотой и серебряной медалью, 20 от отличников—участников Отечественной войны. Все они зачисляются в институт без вступительных экзаменов.

Около 300 заявлений подано в Институт инженеров железнодорожного транспорта. Сотни заявлений поступили также в Государственный университет, в Педагогический институт.

Многие пожелали учиться в Институте иностранных языков. На факультеты английского, французского и немецкого языков уже подано около 200 заявлений.

Ремонтные работы на рынках

При Управлении колхозными рынками Тбилиси организована строительно-ремонтная контора, которой поручены работы по ремонту и благоустройству городских рынков.

На рынках Ленинского района, Верийском, Сабурталинском и других сейчас проводятся ремонт и окраска торговых рядов, улучшается водоснабжение, асфальтируется рыночная территория. На новом рынке, на улице Мясникова, достраивается ряд торговых и складских помещений. В ближайшее время намечено приступить к ремонту главного корпуса крупнейшего в городе Крытого рынка.

ПОГОДА

ПОХОЛОДАНИЕ ПРОДОЛЖАЕТСЯ

Установившееся повсеместно в Грузии похолодание продолжалось и вчера.

Максимальная температура в Западной Грузии была отмечена 21 июля в Самтредиа, где термометр показывал 25 градусов тепла. В Восточной Грузии наибольшая температура отмечена в районах Кахетии (26—30 градусов). Во всех остальных районах стояла прохладная погода.

Вчера почти повсеместно шли дожди. К 4 часам дня термометр в Тбилиси показывал 17,3 градуса.

Выставка моделей готового платья

В августе в Москве состоится всесоюзный просмотр моделей швейных изделий на осенне - зимний сезон 1948 года и на 1949 год.

В связи с этим в конце июля в Тбилиси откроется республиканская выставка моделей одежды, выпускаемой швейными фабриками Грузии.

Сейчас в лабораториях предприятий швейной промышленности Тбилиси идет подготовка моделей.

В Москву на всесоюзный просмотр моделей выедет группа лучших модельеров швейных предприятий Министерства легкой промышленности Грузинской ССР.

Изделия из алебастра

Тбилисская фабрика «Грузсамоцветы» выпускает различные товары широкого потребления. Основным сырьем фабрики являются грузинский алебастр и резит, из которых резчики - художники изготовляют декоративные художественные предметы, чернильные приборы, вазы для цветов. Здесь делают также ручки, ожерелья, мундштуки и различную фурнитуру.

Сейчас фабрика открывает новый цех, который будет выпускать мозаичные плитки для облицовки полов и другие виды мозаичных изделий.

ПО ГОРОДУ

● КОНКУРС НА ЛУЧШЕЕ ИЗОБРЕТЕНИЕ и рационализаторское предложение организовал Дорпрофсож Закавказской железной дороги. Установлено 10 премий.

● СОРЕВНОВАНИЯ СРЕДИ ЮНОШЕЙ ПО БОКСУ начались в парке имени Орджоникидзе. В соревнованиях участвуют команды Тбилиси, Сухуми, Батуми, Кутаиси и Поти.

● ТРЕХЭТАЖНОЕ ЗДАНИЕ ДЛЯ ПРОФЕССИОНАЛЬНО-ТЕХНИЧЕСКОЙ ШКОЛЫ строит в Дидубе Министерство социального обеспечения Грузинской ССР. В здании разместятся производственные цехи, общежитие, клуб и библиотека.

● ПРИГОВОРЕН К 5 ГОДАМ ЗАКЛЮЧЕНИЯ в исправительно-трудовых лагерях Н. Г. Габриашвили, занимавшийся в Центральном универмаге спекуляцией чеками.

Городская хроника

На темы дня

Как открыть консервную банку?

Варенье лежит в банке. Но прежде чем добраться до него, надо преодолеть препятствие: вскрыть банку, прочно закупоренную металлической крышкой.

Препятствие это не серьезное, если иметь обыкновенный консервный ключ. С помощью такого ключа с любой консервной банкой можно справиться в течение нескольких секунд.

Но если ключа нет, банку нужно вскрывать «домашними средствами».

Потребители консервов хорошо знают, как неудобно и даже опасно орудовать в таких случаях вилкой, гвоздем, ножом. Между тем, прибегать к помощи этих «инструментов» приходится часто потому, что ключей для вскрытия консервных банок в продаже нет.

На Пушкинской улице, где сосредоточены крупнейшие в городе железо-скобяные магазины Тбилторга и Жилснаба, в каждом магазине можно слышать одинаковый ответ:

— Консервных ключей нет и давно не было.

А ведь консервный ключ — простой предмет, который делается из отходов производства, и для изготовления его никакого специального оборудования не требуется. Его может с успехом производить любая металлообрабатывающая кустарная артель, не говоря уже о промышленных предприятиях, имеющих цехи ширпотреба.

Не производится консервный ключ очевидно только потому, что о нем забыли, что руководители предприятий, вырабатывающих предметы широкого потребления, считают его «мелочью», недостойной их внимания.

На самом деле это далеко не мелочь. Консервная промышленность Грузии выпускает около 30 миллионов банок консервов в год. Среди них — томаты, варенье, компоты, джемы, овощные консервы, соки, соусы. Раньше значительная часть этой продукции попадала к потребителю в жестяных коробках, а в этом году вся продукция Грузконсервтреста выпускается в стеклянных банках. Следовательно, консервные ножи, которыми раньше пользовались для вскрытия жестяных банок, сейчас уже непригодны.

Плохо, что в этом деле Грузконсервтрест занимает позицию постороннего наблюдателя.

— Мы выпускаем консервы, а как ими пользоваться—нас не касается.

Вопросом о консервном ключе следует заинтересоваться не только Грузконсервтресту, но и другим торговым организациям, продающим в своих магазинах консервы. По их инициативе должно быть налажено производство консервных ключей. И кроме того, они должны позаботиться, чтобы потребитель, купивший консервы, мог здесь же приобрести и ключ, а не ходить за ним в специализированные железо-скобяные магазины.

Н. МЕРОВ.

Экскурсия в Дзауджикау

50 рабочих и служащих станкостроительного завода имени Кирова в выходной день совершили однодневную экскурсию по Военно-Грузинской дороге в Дзауджикау.

По дороге в селении Казбеги участники экскурсии посетили музей писателя Казбеги.

СОРЕВНОВАНИЯ 800 КОМАНД

Подходят к концу городские, районные и областные соревнования по химической и противовоздушной обороне. В них участвует более 800 команд. Программа соревнований—стрельба в противогазе из мелкокалиберной винтовки, тушение пожаров и т. д.

В последних числах июля в Тбилиси состоятся всегрузинские заочные командные соревнования ДОСАРМ по ПВХО. Из участников, показавших лучшие результаты, будет составлена команда, которая примет участие во всесоюзных соревнованиях.

Зам. ответственного редактора А. С. ХМЕЛЬНИЦКИЙ.

Министерство высшего образования СССР

МОСКОВСКИЙ ЗАОЧНЫЙ ЭКОНОМ.-СТАТИСТИЧЕСКИЙ ИНСТИТУТ

готовит без отрыва от производства высококвалифицированных экономистов по планированию народного хозяйства и экономистов-статистиков.

Тбилисский филиал МЗЭСИ об'являет прием студентов на 1948-49 год на грузинский и русский секторы на первый и старшие курсы по следующим факультетам:

1. Планово-экономический, со специальностями—
а) экономика промышленности,
б) экономика сельского хозяйства,
в) экономика транспорта.

2. Экономико-статистический, со специальностями—
а) промышленная статистика,
б) сельскохозяйственная статистика,
в) демографическая статистика,
г) статистика транспорта.

Срок обучения в институте 5 лет.

Окончившим институт присваивается звание экономиста и выдается диплом высшего учебного заведения.

В институт принимаются граждане СССР, имеющие законченное среднее образование и успешно выдержавшие приемные экзамены по: а) математике, б) географии, в) истории народов СССР, г) русскому языку и литературе, д) грузинскому языку и литературе (для грузинского сектора).

Без приемных экзаменов принимаются лица, награжденные по окончании средней школы золотыми или серебряными медалями «За отличные успехи и примерное поведение», или окончившие техникумы с дипломом с отличием.

Заявления о зачислении в институт представлять с приложением: а) аттестата об окончании среднего учебного заведения в подлиннике, б) автобиографии, в) четырех фотокарточек.

Лица, поступающие на старшие курсы, кроме аттестата об окончании средней школы обязаны представить документ о сданных дисциплинах за время обучения в другом экономическом вузе.

Заявления о зачислении в институт принимаются по 31 июля. Приемные экзамены проводятся с 10 по 25 августа.

Заявления направлять по адресу: гор. Тбилиси, ул. Марра, № 42, заведующему Тбилисским филиалом Заочного статистического института.

Подробные справки можно получить ежедневно с 12 ч. до 6 ч. веч., в здании института. Телефон 3-71-08.

Дирекция.

ЗАКАВКАЗСКОМУ ОТДЕЛЕНИЮ треста «СОЮЗПРОММЕХАНИЗАЦИЯ» Минтяжмаша СССР

ТРЕБУЮТСЯ

для работы на монтажах по Закавказью рабочие следующих квалификаций: слесари по монтажу металлоконструкций и оборудованию, электросварщики, такелажники, клепальщики, кузнецы.

Оплата сдельная проезд, и командировочные в течение года оплачиваются. Жилплощадью обеспечиваются. Одинокие—общежитием.

Нужны также рабочие без квалификации для обучения по переименованным профессиям.

Обращаться: гор. Тбилиси, район им. Берия, ул. Дзержинского, № 22.

Можно обращаться также:

Кутаиси, автозавод, участок «Союзпроммеханизация».

Ткварчели, Абхазская АССР, станция Квезани, контора «Союзпроммеханизация».

ТБИЛИССКИЙ СТАТИСТИЧЕСКИЙ ТЕХНИКУМ ЦСУ ГОСПЛАНА СССР

ОБ'ЯВЛЯЕТ ПРИЕМ СТУДЕНТОВ

на 1948-49 учебный год на грузинский и русский секторы.

Техникум готовит статистиков и бухгалтеров средней квалификации.

Продолжительность обучения—3 года.

В техникум на 1-й курс принимаются лица обоего пола в возрасте от 14 до 25 лет, окончившие неполную среднюю школу и выдержавшие приемные испытания по следующим предметам:

1) по русскому языку (письменно и устно), 2) по математике (письменно и устно), 3) по Конституции СССР (устно), 4) по грузинскому языку (письменно и устно) — для поступающих на грузинский сектор.

Отличники, окончившие в 1947 и 1948 годах, зачисляются без испытания.

Прием заявлений по 20 августа.

Приемные экзамены производятся с 20 по 25 августа.

Заявления подаются лично или почтой с приложением следующих документов: а) свидетельства об образовании (подлинник), б) свидетельства о рождении (подлинник), в) автобиографии, г) справки о состоянии здоровья, д) три заверенных фотокарточки.

Все зачисленные в техникум обеспечиваются стипендией, а нуждающиеся — общежитием. Окончившие техникум обеспечиваются работой; желающие могут поступить в вузы.

Начало занятий с 1 сентября 1948 г.

Подробные сведения можно получить в канцелярии техникума с 11 до 5½ час. вечера.

Адрес техникума: Тбилиси, ул. Марра, № 42. Телефон 3-71-08.

Дирекция.

В помещении драматического театра им. Грибоедова

Вечерние спектакли для взрослых

ТЕАТРА ЮНОГО ЗРИТЕЛЯ им. Л. М. КАГАНОВИЧА

Суббота, 24 июля, Э. Ростан РОМАНТИКИ (Комедия в 3-х действиях).

Воскресенье, 25 июля, Ф. Шиллер КОВАРСТВО И ЛЮБОВЬ (Драма в 9 картинах)

Художественный руководитель театра, засл. деятель искусств Н. Я. Маршак

Начало в 8 час. 30 мин. веч.

Билеты продаются

Стадион «ДИНАМО» им. Л П БЕРИЯ (ул. Борьбы, 2, тел. 3-21-62).

ФУТБОЛ

23 июля на стадионе «Динамо» имени Л. П. Берия состоится футбольный матч на первенство СССР II группы мастеров южной зоны между командами:

«СПАРТАК» (Тбилиси)— «ЛОКОМОТИВ» (Тбилиси).

Начало в 6 ч 30 м. веч.

ОБ'ЯВЛЕНИЯ

в газету «Заря Востока» принимаются ежедневно, кроме выходных дней, с 10 час. утра до 5 час. веч.

Г. З. Баиндуров, Д. Ф. Боджгуа, Я. Е. Винер, Ш. Т. Гогия, К. И. Гургенидзе, Я. Г. Дадиани, М. И. Демуров, Я. А. Жгенти, Д. Н. Имедадзе, С. Н. Мания, И. Н. Меладзе, В. Н. Окрошидзе, В. Н Саруханишвили, Р. Н. Цуцкиридзе, С. П. Чомахидзе извещают о смерти Дареджан Алексеевны Квашели.

АДРЕС РЕДАКЦИИ И ИЗДАТЕЛЬСТВА: Тбилиси, пр. Руставели, 42. ТЕЛЕФОНЫ: зам. отв. редактора—3-18-04, отв. секретарь —3-17-06, секретариат—3-11-22, ОТДЕЛЫ: партийной жизни—3-59-65, пропаганды—3-17-44, советского строительства—3-14-82, иностранной информации—3-17-44, промышленности и транспорта—3-63-28, сельскохозяйственный—3-19-49, внутренней информации — 3-30-61, писем — 3-12-83, корреспондентской сети—3-63-28, культуры и быта—3-16-27. Издательство—3-22-63. Прием об'явлений—3-18-02. Бухгалтерия—3-64-42. Директор типографии—3-16-70. Техническая часть—3-11-28.

Тираж 70.000. Типография «Заря Востока» им. А. Ф. Мясникова Управления по делам полиграфии и издательств при Совете Министров Грузинской ССР. Тбилиси, пр. Руставели, № 42. УЭ02947