ПРОЛЕТАРИИ ВСЕХ СТРАН, СОЕДИНЯЙТЕСЬ!

ЗАРЯ ВОСТОКА

ГОД ИЗДАНИЯ 27-й

„ზარია ვოსტოკა“-საქართველოს კ.პ.(ბ) ცენტრალური და თბილისის კომიტეტების ორგანო
ОРГАН ЦЕНТРАЛЬНОГО и ТБИЛИССКОГО КОМИТЕТОВ КП(б) ГРУЗИИ

№ 156 (7307) Пятница, 6 августа 1948 г. Цена 20 к.

За высокий урожай винограда

Весной нынешнего года на совещании передовых виноградарей в Центральном Комитете КП(б) Грузии были приняты мероприятия по дальнейшему расширению площадей, увеличению урожайности, улучшению сортности винограда и качества винодельческой продукции. Мероприятия эти легли в основу обязательств, взятых виноградарями—колхозниками и работниками совхозов в письме товарищу **Сталину**.

В виноградарских районах широко развернулось соревнование за выполнение и перевыполнение принятых обязательств. Участники соревнования ставили и ставят главной своей целью—оказать помощь отстающим, подтянуть их до уровня передовых с тем, чтобы добиться высокого урожая винограда на всех площадях.

Еще рано подводить итоги этого соревнования, но можно со всей уверенностью сказать, что проведенная в виноградарских районах большая работа дала результаты. Виноградники большинства колхозов и совхозов находятся в хорошем состоянии и дадут урожай выше прошлогоднего.

Хорошо поставлен уход за садами в Кварельском, Амбролаурском, Зестафонском, Орджоникидзевском, Телавском и Маяковском районах. Многие виноградари этих районов значительно перевыполнят обязательства, принятые в соревновании. 100 центнеров винограда с гектара готовится получить в колхозе «Курдзен тавтави» Телавского района бригада тов. А. Локапишвили. Звено тов. А. Мушкудиани в колхозе имени Калинина Маяковского района борется за 150 центнеров винограда с гектара на площади в 3 га. За выполнение на 200 проц. плана урожайности соревнуются передовые виноградари тт. Г. Тхеладзе, И. Чулухадзе. Д. Табукашвили, А. Хомасуридзе и многие другие.

Культура винограда требует неослабного ухода и заботы. Чтобы получить высокий урожай, необходимо во-время и высококачественно провести весь комплекс агротехнических мероприятий по обработке почвы и уходу за насаждениями. Большая часть работ по уходу за виноградниками уже закончена, и скоро колхозы и совхозы приступят с сбору урожая. Но это не значит, что уже можно свертывать работы по уходу за виноградниками. Наоборот, именно сейчас надо приложить все усилия к тому, чтобы все насаждения были опылены серой и ускорить чеканку — удаление верхушек побегов. Оба эти мероприятия чрезвычайно важны. Опыление насаждений серой устраняет опасность оидиума—болезни, очаги которой, к сожалению, кое-где имеются. Чеканка—важнейший агротехнический прием. После чеканки растения получают больше питательных соков и ягоды созревают быстрее.

Есть еще ряд районов, где текущие работы на виноградниках проходят недостаточными темпами. Виноградники в колхозах имени Молотова селения Дзвели Анага, имени Карла Маркса селения Тибиани, селения Вакири Сигнахского района заражены оидиумом. Однако опыление их идет медленно. Еще хуже в колхозах имени Цхакая и имени Чарквиани Какабетского сельсовета Ахметского района. Правления этих колхозов упустили лучшие сроки для опыления виноградников и сейчас не организовали массового выхода колхозников на лечение плантаций. Плохо поставлен уход за лозой и почвой в колхозах Приморского и Лыхненского сельсоветов Гудаутского района. В ряде колхозов Михетского района более 100 гектаров виноградных насаждений оставлены без какого бы-то ни было ухода. В колхозах селений Дзалиси, Мисакциели, Дзвели Канда и других виноградники заросли сорняками. Неудивительно, что колхозы этого района из года в год получают низкие урожаи. В прошлом году, например, район дал в среднем с гектара 5 центнеров винограда—на 17,3 центнера меньше плана.

До начала сбора урожая остались считанные дни. Сейчас, как никогда, надо усилить уход за насаждениями, добиться того, чтобы все звенья, бригады и колхозы успешно провели опыление и чеканку. Только при этих условиях может быть получен высокий урожай.

Во всех виноградарских районах имеются многочисленные кадры специалистов, практиков-опытников, мастеров высокого урожая. Многие колхозники, работники совхозов, целые бригады успешно овладели агротехникой ухода за плантациями и всегда получают обильный урожай. Опыт передовых людей деревни, инициаторов соревнования за высокий урожай надо сделать достоянием всех виноградарей, добиться, чтобы высокий урожай собирали все колхозы и совхозы, все районы.

В третьей декаде августа начнется сбор шампанских сортов винограда, вслед за тем колхозники выйдут на сбор столовых и винных сортов.

Сбору урожая должна предшествовать большая подготовительная работа.

Районные партийные, советские и сельскохозяйственные организации, правления колхозов, руководители совхозов уже сейчас должны принять все меры к тому, чтобы колхозники и рабочие совхозов были обеспечены корзинами и тарой. Необходимо усилить работы по приведению в порядок хранилищ вина, прессов, выделить транспорт для перевозки собранного урожая, отремонтировать дороги, по которым будет вывозиться виноград на заготовительные пункты. Нужно предусмотреть и сделать все для того, чтобы урожай был собран во-время и без потерь.

Виноградари Грузии имеют все возможности, все условия для успешного завершения ухода за садами и получения высокого урожая. Эти возможности они обязаны использовать целиком и дать трудящимся страны больше и лучшего качества винограда, еще больше увеличить славу грузинского виноделия.

УКАЗ ПРЕЗИДИУМА ВЕРХОВНОГО СОВЕТА ГРУЗИНСКОЙ ССР

О НАГРАЖДЕНИИ ПОЧЕТНОЙ ГРАМОТОЙ ПРЕЗИДИУМА ВЕРХОВНОГО СОВЕТА ГРУЗИНСКОЙ ССР КОСАРИКА ДМИТРИЯ МИХАЙЛОВИЧА И МАЛЯРА АФАНАСИЯ ЛУКИЧА

Наградить почетной грамотой Президиума Верховного Совета Грузинской ССР:

Косарика Дмитрия Михайловича — украинского писателя за установление могилы классика грузинской литературы Давида Гурамишвили и за разработку новых данных об его жизни и деятельности;

Жителя города Миргорода Украинской ССР Маляра Афанасия Лукича за установление могилы Давида Гурамишвили.

Председатель Президиума Верховного Совета Грузинской ССР В. ГОГУА.

Секретарь Президиума Верховного Совета Грузинской ССР В. ЭГНАТАШВИЛИ.

28 июля 1948 г.
г. Тбилиси.

Награждение орденами и медалями летного и технического состава авиации Вооруженных Сил СССР, Министерства авиационной промышленности и Добровольного общества содействия авиации

За успешное освоение новой авиационной техники Указом Президиума Верховного Совета СССР орденами и медалями награждена большая группа летного и технического состава авиации Вооруженных Сил СССР, Министерства авиационной промышленности и Добровольного общества содействия авиации.

Орденом Красного Знамени награждены 19 человек.

Орденом «Трудового Красного Знамени» награждены 24 человека;

Орденом «Красной Звезды»—151 человек. (ТАСС).

Ансамбль грузинской песни и танца прибыл в Копенгаген

В Копенгаген (Дания) прибыл советский Государственный ансамбль грузинской песни и танца. Ансамбль выступит с рядом концертов в Копенгагене и других городах страны. (ТАСС).

Дзаугэс вступила в строй

ДЗАУДЖИКАУ, 2 августа. (ТАСС). На реке Терек вступила в эксплоатацию первая очередь Дзаугэс. Гидроэлектростанция построена методом народной стройки. Она дала ток промышленным предприятиям и коммунальному хозяйству столицы Северной Осетии.

В 1944 году, когда на фронтах Отечественной войны шли бои с фашистскими захватчиками, в трех километрах от Дзауджикау трудящиеся республики начали сооружение одной из первых на Терском каскаде гидроэлектростанции.

Проделана огромная работа. Там, где был пустырь, пролегает теперь деривационный канал, выросли сложные гидротехнические сооружения. На фоне Кавказского хребта высится здание гидроэлектростанции. Бурный Терек направил свои воды по новому руслу, одетому в бетон. Но и сейчас он такой же величественный, как и в ущельях гор.

По Советскому Союзу

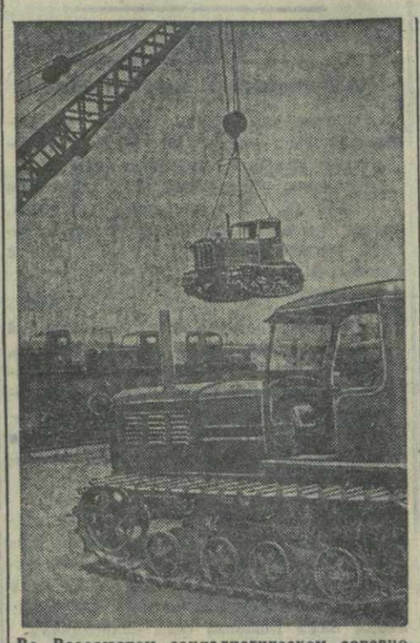

Во Всесоюзном социалистическом соревновании предприятий автомобильной и тракторной промышленности Сталинградский тракторный завод вышел в число передовых. На снимке: на погрузочной площади завода. Погрузка тракторов на железнодорожные платформы.
Фото А. Маклецова. Фотохроника ТАСС.

Комбинат многоэтажных домов

ЛЕНИНГРАД, 4 августа. (ТАСС). За Московской заставой, на Кузнецовской улице, разместился шлакоблочный завод. Металлические формы заполняются цементом и шлаком, затем направляются в пропарочные камеры. Проходят 24 часа, и готовы огромные шлакобетонные кирпичи об'емом более двух кубических метров. Они различной конфигурации: некоторые имеют гнезда для балок, у других сделаны выемки для дверей и окон.

Менее 6 тысяч таких блоков требуется для сооружения пятиэтажного здания с жилой площадью до 3 тысяч квадратных метров. Две с половиной тысячи блоков, выходящих с территории завода, снаружи оштукатурены, имеют готовые карнизы. Это избавляет строителей от работ по внешней отделке здания.

Предприятия Треста управления строительства исполкома Ленгорсовета изготовляют все нужное для постройки многоэтажного здания. На стройки доставляются железобетонные плиты для междуэтажных перекрытий, гипсовые плиты для перегородок, лестничные ступени, оконные и дверные блоки и т. д. Все это выполняется в соответствии с проектом строящегося здания и имеет предельную точность, как детали машин.

В районе Московского шоссе монтируются сейчас первые после войны многоэтажные здания из крупных блоков. На монтажной площадке каждой стройки работает всего 28 человек вместо обычных 280—300 строителей. Для сооружения многоэтажного корпуса скоростным методом потребуется всего несколько месяцев.

Превзойден довоенный уровень выпуска молотилок

ХАРЬКОВ, 2 августа. (ТАСС). Коллектив завода сельскохозяйственного машиностроения «Серп и молот» досрочно выполнил семимесячный план выпуска валовой, товарной продукции и по номенклатуре. Сверх задания изготовлено 325 цельнометаллических молотилок и зерноочисток.

В июле коллектив завода «Серп и молот» превысил довоенный уровень производства молотилок. Сейчас изготовляется машин ежемесячно вдвое больше, чем в лучшие месяцы довоенных лет.

Уборка урожая и заготовки сельскохозяйственных продуктов

ВИЛЬНЮС, 4 августа. (ТАСС). На 1 августа крестьяне и колхозники Литвы скосили на 170 тысяч гектаров хлебов больше, чем в прошлом году. Урожай намного превышает прошлогодний. По 115 пудов ржи с гектара со всей площади озимых посевов собрали колхозники сельхозартели «Пирмин», Паневежского уезда.

На заготовительные пункты ежедневно прибывают красные обозы с зерном.

* * *

ЛЕНИНГРАД, 4 августа. (ТАСС). В ряде южных районов области сжато более половины площадей озимых культур, а всего по области—свыше 30 процентов уборочной площади озимых.

В Киришском и Оредежском районах на колхозных нивах работает все трудоспособное население. В передовых колхозах организован круглосуточный обмолот, созданы транспортные звенья.

Колхозы и совхозы области приступили к сдаче зерна государству.

* * *

АШХАБАД, 4 августа. (ТАСС). Четыре пятых урожая зерновых сняли с полей колхозы Туркмении. В Мургабе жатва богатого урожая близится к концу. В Марыйской и Чарджоуской областях половина колхозов рассчиталась с государством. На заготовительные пункты республики поступило на 200 тысяч пудов зерна больше, чем к этому сроку в прошлом году.

* * *

ФЕРГАНА, (УЗБЕКСКАЯ ССР), 4 августа. (ТАСС). Область закончила уборку хлебов. Ахунбабаевский и Ташлакский районы досрочно выполнили годовой план поставок зерна. Колхозы продолжают сверхплановую сдачу хлеба государству.

* * *

АВДЕЕВКА, (СТАЛИНСКАЯ ОБЛАСТЬ), 4 августа. (ТАСС). Колхозники района в письме товарищу **И. В. Сталину** обещали собрать в 1948 году высокий урожай и досрочно выполнить свои обязательства.

Выращен богатый урожай озимой пшеницы. С одного гектара колхозники намолачивают по 120—160 пудов зерна. На заготовительные пункты вывезены тысячи тонн доброкачественного зерна. Впервые колхозы и совхозы района выполнили свои поставки ценнейшей зерновой культурой—пшеницей.

* * *

СВЕРДЛОВСК, 4 августа. (ТАСС). На полях области созрели хлеба. Давно не видали такого урожая уральские хлеборобы. Первый обмолот ржи дает по 20—25 центнеров с гектара.

Десятки колхозов уже закончили уборку ржи и приступили к косовице ячменя и пшеницы. Колхозы Туринского района обратились к колхозникам области с призывом—быстро и без потерь убрать высокий урожай, досрочно рассчитаться с государством по всем видам поставок. Они обязались провести уборку всех зерновых и бобовых культур за 17—25 рабочих дней, выполнив годовой план хлебозаготовок досрочно, к 25 сентября.

Ровенская область закончила косовицу озимых

РОВНО, 2 августа. (ТАСС). Колхозы и трудовое крестьянство области в сложных метеорологических условиях за 10 рабочих дней провели косовицу озимых.

Развернулась массовая уборка яровой пшеницы и ячменя. Одновременно идет подготовка к осеннему севу. Агрономы взяли под особый контроль обмолот урожая с семенных участков, организовали очистку и проверку сортовых семян.

Повсеместно проводятся лущение стерни и предпольная культивация паров.

Сегодня на „Азовстали“

МАРИУПОЛЬ, 4 августа. (ТАСС). Горячие дни теперь на «Азовстали»—армия строителей возводит новый цех-прокат. Это крупное предприятие с блумингом, рельсобалочным станом, гигантскими пролетами складов, со своей электроподстанцией, мощными установками для переработки газа, насосными и паро-котельными станциями.

Главные силы строителей переключены теперь на окончание рельсобалочного стана. Площадкой завладели монтажники, водопроводчики, теплотехники. Пока в одной части цеха продолжается монтаж оборудования, в другой начались испытания готовых частей стана.

Строя новый цех, коллектив «Азовстальстроя» одновременно продолжает восстанавливать основные цехи завода.

Каждый день на стройку гиганта металлургии с разных мест страны прибывают группы монтажников, электриков, автогенщиков. Сотни строителей из Москвы, Ленинграда, Киева, Одессы, Харькова, Кировограда, приехавшие раньше на стройку блуминга, решили остаться на площадке до пуска рельсобалочного стана. «Дадим в срок азовские рельсы», — этим живет теперь многотысячный коллектив восстановителей «Южной магнитки».

По примеру москвичей

ТАЛЛИН, 4 августа. (ТАСС). Коллективы фабрик и заводов Советской Эстонии горячо поддерживают патриотический почин московских предприятий, решивших пересмотреть свои социалистические обязательства.

Рабочие и работницы таллинской фанерно-мебельной фабрики в начале года намечали закончить годовой план к 31-й годовщине Октября. В середине июля фабрика досрочно завершила 8-месячный план. На производственном совещании мебельщики постановили выполнить годовой план по валовой продукции к 1 октября.

Текстильная фабрика «Юни выйт» — передовое предприятие республики. Более двух третей ткачих здесь стахановки, обслуживающие по 4 станка вместо двух по норме. На многостаночное обслуживание перешли многие работницы прядильного цеха. Призыв московских предприятий нашел на фабрике живой отклик. Пересмотрев свои обязательства, текстильщики решили выполнить годовой план к 21 августа—на 40 дней раньше, чем было намечено.

Завершить выполнение годового плана к 10 августа вместо 7 ноября обязался коллектив таллинской табачной фабрики «Ахто».

Коллектив московской фабрики «Парижская коммуна» успешно соревнуется за выполнение годовой программы к 31-й годовщине Великого Октября. Только за последние полтора месяца изготовлено сверх плана 54 тысячи пар обуви. Недавно пущен новый цех. По технической оснащенности он не имеет себе равных в обувной промышленности страны. Цех будет выпускать 2 миллиона пар обуви на монолитной подошве, закрепляемой клеевым способом. На снимке: мастер участка М. Ф. Секретарев (справа) и контролер В. А. Бочаров за приемкой готовой обуви с 1-го конвейера нового цеха.
Фото Н. Киреева. Фотохроника ТАСС.

Звездный шлюпочный поход моряков-спортсменов

Успешно завершается большой звездный шлюпочный поход моряков-спортсменов Московского, Ленинградского, Киевского, Севастопольского и Архангельского военно-морских клубов Всесоюзного добровольного общества содействия военно-морскому флоту (ДОСФЛОТ). Финиш этого похода состоится 8 августа на водной станции «Динамо», в Химках. 48 дней находится в пути шлюпка севастопольских спортсменов. По Черному и Азовскому морям, по Дону и другим водным магистралям они прошли на парусах и веслах уже более 2.600 километров. Одновременно с севастопольцами стартовали архангельские моряки. Сейчас их шлюпка находится на подходах к столице. За полтора месяца молодые моряки прошли по Северной Двине, ее притоку—Сухоне, реке Шексне, Рыбинскому морю и каналу имени Москвы около 2.100 километров. Завершают также поход спортсмены военно-морских клубов Москвы, Ленинграда и Киева.

Ленинградская команда находится в пути 35 дней. За это время она прошла по рекам Ладога, Свирь, Онежскому озеру, Рыбинскому морю и каналу имени Москвы почти 1.400 километров. Общая протяженность пути, пройденного киевлянами по речным системам, достигает 1.660 километров. Особенно большие трудности пришлось им преодолеть на Десне, где навстречу спортсменам двигались огромные плоты леса. Команда Московского военно-морского клуба завершает поход по маршруту Москва—Калинин — Москва длиною более 600 километров. (ТАСС).

Водонепроницаемая текстильная обувь

Министерство легкой промышленности СССР расширяет производство текстильной обуви методом котловой вулканизации. Этот метод значительно упрощает технологию производства и позволяет изготовлять легкую, прочную и водонепроницаемую обувь с текстильным верхом. (ТАСС).

РАБОТА НАД ВТОРЫМ ТОМОМ УЧЕБНИКА „ИСТОРИЯ ГРУЗИИ“

Беседа с редактором учебника действительным членом Академии наук Грузинской ССР Н. А. Бердзенишвили

После выхода в свет первой части учебника «История Грузии», составленного Н. Бердзенишвили, И. Джавахишвили, С. Джанашиа под общей редакцией С. Джанашиа, были начаты работы по подготовке материалов для второй части учебника.

Первая часть учебника охватывает, как известно, историю Грузии с древних времен до восемнадцатого века включительно. Теперь нам предстоит дать систематическое изложение истории Грузии девятнадцатого и двадцатого веков. Работа эта ведется в свете задач, которые поставил перед советской исторической наукой великий **Сталин**.

Буржуазная историография не смогла создать ни одного труда, хотя бы приблизительно научно правильно освещающего историю нашей страны за рассматриваемый период. Она обошла полным молчанием такие кардинальные вопросы внутренней жизни Грузии, как экономическое и идейно-культурное развитие народа. Между тем именно в девятнадцатом веке в Грузии происходил сложнейший процесс становления нации и в связи с этим развертывание освободительного движения.

Ею, естественно, не освещены также такие важные исторические факторы, как идейная связь и сотрудничество прогрессивных сил России и Грузии, равно как и других народов Закавказья.

На основе марксистско-ленинской науки и руководящих указаний методологического характера по вопросам истории Грузии и Закавказья, содержащихся в Кратком курсе истории ВКП(б) и труде Л. П. Берия «К вопросу об истории большевистских организаций в Закавказье» мы приступили к разработке материалов для второй части учебника.

Над составлением учебника третий год работает весь коллектив Института истории имени академика Джавахишвили Академии наук Грузинской ССР.

В исторических архивах и хранилищах Тбилиси, Москвы, Ленинграда и других городов выявлены десятки тысяч документов, освещающих разные стороны истории Грузии в 19 и 20 веках. Большая часть этих документов уже поступила в распоряжение редакции. Они охватывают такие вопросы, как развитие колониальной политики царизма в Закавказье, дружба и совместная борьба грузинского и русского народов против царизма, братское содружество народов Закавказья и другие.

Особое внимание нами уделяется освещению процесса нарастания классовой борьбы, в особенности рабочему движению и борьбе пролетариата за власть, а также освещению событий, связанных с победой советской власти и развертыванием социалистического строительства.

Подготовлены отдельные монографии по вопросам революции 1905 года, февральской революции, борьбы грузинского народа против господства меньшевиков, победы советской власти и социалистического строительства.

Учебник об'емом в 25 печатных листов имеет, в основном, четыре главных раздела: с 1801 по шестидесятые годы; шестидесятые—девяностые годы; с 1890 по 1921 год; с 1921 по 1940 год.

Первому разделу отводится в учебнике пять печатных листов, второму и третьему—7 листов.

13 печатных листов займут материалы по истории Грузии с 1921 года по 1940 год.

Учебник будет снабжен картами и фотоснимками.

(Грузтаг).

Мастера и их помощники

На совещании текстильщиков Тбилиси

Министерство текстильной промышленности Грузинской ССР провело совещание мастеров и их помощников. В совещании участвовали также начальники цехов, партийные и профсоюзные работники текстильных предприятий Тбилиси.

В мае текстильщики Грузии заключили договор соревнования с текстильщиками Азербайджана и обязались досрочно выполнить годовой план. В своем докладе на совещании министр текстильной промышленности Грузинской ССР тов. Л. Рухадзе подчеркнул, что большую роль в выполнении этого обязательства должны сыграть мастера и помощники мастеров. Они призваны обучать молодые кадры рабочих, содержать в исправности оборудование, предупреждать простои, брак, потери на производстве.

В числе передовых, например, на Тбилисской камвольно-суконной фабрике,—помощник мастера камвольного цеха Г. Хитуридзе, мастер гребнечесального отдела А. Кавтарадзе, помощник мастера ткацкого цеха Н. Харитонашвили и другие. Тов. Харитонашвили решил дать на своем участке сверх годового плана 7.700 метров суровья и в счет этого обязательства за полугодие уже выдал 4.887 метров.

Выступавшие в прениях на совещании обменялись своим производственным опытом, указали на неиспользованные производственные резервы и возможности.

Ткачиха камвольно-суконной фабрики Людмила Асатиани, рассказав о своих успехах, о выполнении взятых обязательств, призвала мастеров и их помощников больше помогать ткачихам в развертывании соревнования по профессиям.

Банкаброшница бумагопрядильной фабрики А. Бабаева и другие товарищи указывали на необходимость укрепить состав мастеров и их помощников, улучшить снабжение фабрик сырьем и такими важными вспомогательными материалами, как шпули и челноки, качество которых все еще продолжает быть неудовлетворительным.

Зам. секретаря ТК КП(б) Грузии по промышленности и транспорту тов. Б. Лелин, говоря о большой роли мастеров и их помощников, подчеркнул необходимость повседневного обучения новых рабочих, лучшей подготовки рабочего места. Мастера и их помощники должны повышать свою квалификацию. Руководство фабрик обязано освободить их от всех несвойственных им функций, создать им условия для производственного роста.

Передовики Ткварчели

ТКВАРЧЕЛИ. (Наш корр.). Все шире развертывается подготовка ко Дню шахтера на шахте имени **Сталина** треста «Ткварчелуголь»—передовой шахте Грузии. Участки и бригады борются за новые высокие производственные показатели.

Первенство среди эксплоатационных участков держит участок, руководимый коммунистом Н. Гугушвили. Среди подготовительных участков лучших показателей добился участок А. Чиракадзе. Коллективам обоих участков вручены переходящие красные знамена шахтоуправления и шахткома профсоюза угольщиков.

В соревновании между бригадами навалоотбойщиков на первом месте—бригада, руководимая Владимиром Гонгадзе. Месячное задание она выполнила на 168 процентов.

Большого успеха добилась в истекшем месяце бригада проходчиков, которой руководит мастер скоростной проходки коммунист Михаил Алябьев. Месячную норму бригада выполнила на 334 процента. Всем шахтерам бригады тов. Алябьева присвоено почетное звание мастера угля первого класса.

В Академии наук Грузинской ССР

ПРОБЛЕМЫ МИНЕРАЛЬНОГО ТОПЛИВА

Недавно состоялась вторая сессия Совета по изучению производительных сил при Академии наук Грузинской ССР, посвященная вопросам минерального топлива.

На двух заседаниях было заслушано 6 докладов, вызвавших большой интерес присутствовавших научных работников, представителей министерств и промышленных организаций.

М. Мерабишвили в своем докладе осветил результаты лабораторных работ и опытов по промышленному брикетированию ахалцихского угля. Как выяснилось, задачу брикетирования ахалцихского угля в настоящее время можно считать решенной. По разработанной М. Мерабишвили технологической схеме в Москве ведется проектирование брикетной фабрики.

В скорейшем выпуске ахалцихских брикетов заинтересованы не только промышленные предприятия, но и жители городов Грузии, так как эти брикеты могут стать основным видом бытового топлива.

Принявшие участие в обсуждении доклада научные работники сделали ряд ценных дополнительных сообщений.

Инженер К. Гогитидзе рассказал об опытах обогащения ахалцихского угля и намечаемых простых методах понижения его зольности. Инженер И. Беридзе доложил о заводских опытах брикетирования, проведенных им в Тбилиси. Начальник комбината «Грузуголь» Б. Гуджеджиани говорил о методе получения кускового топлива из смеси угольной мелочи и кислого гудрона, предложенном инженером Батраковым. В ближайшие два месяца этот метод будет проверен на ахалцихском угле.

Обсуждение показало, что улучшение свойств ахалцихских углей практически возможно двумя путями: брикетированием с предшествующим упрощенным обогащением для понижения зольности или смешением угольной мелочи с кислым гудроном. Так или иначе, задача эта близка к практическому разрешению.

П. Цискаришвили ознакомил участников сессии с результатами проведенных им исследований смолистых углей и сланцев Ткибульского месторождения. Эти исследования открывают широкие перспективы получения горючего газа и жидкого топлива.

Б. Гуджеджиани в своем докладе обрисовал широкие задачи, стоящие перед угольной промышленностью Грузии, указав основные направления научно-исследовательских работ, имеющих целью рациональное использование углей и расширение базы твердого топлива.

А. Хидашели рассказал об экспериментальных работах по сжиганию ахалцихского угля в печах и топках разного типа. Энергетический институт разработал специальную инструкцию по применению ахалцихского угля в промышленности. Кроме того, намечена организация особой лаборатории для производства экспериментов по сжиганию низкосортных углей. Докладчик и выступавшие в прениях отметили острую необходимость восстановления курсов для кочегаров, так как отсутствие подготовленных кочегаров отражается на работе промышленных предприятий.

Г. Кометиани остановил внимание сессии на проблеме использования Аландарис-Хевского месторождения бурого угля. Он отметил, что для решения вопроса о практическом использовании месторождения необходимо произвести горно-техническую экспертизу с учетом экономических и географических трудностей района.

В сводном, обобщающем докладе о газо- и нефтеносности Грузии главный геолог Грузнефти А. Г. Лалиев дал картину распределения нефти в различных геологических формациях.

ДЖАВА

Курорт Джава. Слева—здание санатория, справа—отдыхающие на веранде санатория.
Фото В. Тархова.

Природа щедро одарила Юго-Осетию. Сотни источников, разбросанных в ее районах, обладают высокими целебными свойствами.

Южные склоны Хохийского и Гудийского хребтов—отрогов Центрального Кавказского хребта—возвышаются над ущельем реки Большая Лиахва. На склонах этих отрогов, на высоте 1.100 метров над уровнем моря, расположился курорт Джава.

Первый дом отдыха в Джаве был построен 20 лет назад. Спустя 4 года открылся пансионат на 80 человек. В 1938 году было закончено строительство трехэтажного каменного здания, в котором в 1940 году открылся санаторий на 150 человек.

Курорт ежегодно привлекает большое число больных и отдыхающих, приезжающих сюда из разных концов Советской страны. Славу курорту создали минеральные источники Дзау-суар. Вода этих источников, близкая по своему составу к ессентукской, оказывает положительное действие при желудочных заболеваниях, пониженной кислотности, воспалении желчного пузыря, неправильном обмене веществ.

В том же Джавском ущелье известны другие минеральные источники, привлекающие ежегодно множество больных, — кодибинский, используемый при лечении накожных болезней и ревматических заболеваний, и багиатский известково-щелочно-углекислый, вода которого успешно применяется при лечении заболеваний желудка и почек.

Другим важным лечебным фактором курорта Джава является климат. Чистый, здоровый воздух, отсутствие ветров, обилие ясных и теплых дней, лиственные и хвойные леса, покрывающие склоны окружающих ущелья гор, — все это создает прекрасные условия для отдыха.

Курортный сезон в Джаве сейчас в разгаре. Сюда прибыли больные из Казани, Баку, Тбилиси и других городов Советского Союза.

Рядом с санаторием для взрослых, под самой горой, расположен детский санаторий. Усиленное питание и продуманный распорядок дня в котором правильно чередуются отдых, развлечения, физкультура, экскурсии, работа в кружках—литературном, шахматном, рукоделия, — способствуют тому, что дети здесь за короткое время хорошо поправляются и отдыхают.

Что показала проверка выполнения коллективных договоров

От нашего ткибульского корреспондента

Прошло более трех месяцев с тех пор, как на шахтах Ткибули были заключены коллективные договоры на 1948 год между администрацией и профсоюзными комитетами.

Ряд пунктов договоров уже выполнен. Так, например, на шахте имени **Ленина** нужно было создать 2 комплексные бригады, фактически же создано 12 бригад. На горизонте «минус сто» откатка вагонов механизирована. Были организованы 6 стахановских школ, которые закончили 28 шахтеров; в настоящее время созданы еще 8 таких школ для 32 шахтеров. Произведен капитальный и текущий ремонт жилых помещений.

На шахте имени **Сталина** открыта пошивочная мастерская, в общежитиях устроены четыре кухни общего пользования и т. д.

Но сделаны только первые шаги. Значительная часть пунктов коллективных договоров еще не выполняется. Не выполняется главное — ежемесячные планы добычи. За последнее время ткибульцы снизили темпы работы. Это — результат недочетов в организации труда, на подготовительных работах, в использовании рабочей силы и механизмов.

Немало недочетов еще в культурно-бытовом обслуживании шахтеров. На шахте им. **Ленина** вместо того, чтобы расширить мастерскую по ремонту обуви, совершенно упразднили ее. На шахте до сих пор не проведен ремонт бани, не открыты прачечная, пошивочная мастерская. Выпускники школы фабрично-заводского обучения не используются по своим профессиям.

На шахте имени **Сталина** также пока не позаботились об открытии прачечной, не оборудовали гардеробы для хранения спецодежды, не установили радиорепродукторы в жилых помещениях.

Проверка выявила также, что мало заботятся о выполнении взятых ими обязательств и шахтные профсоюзные комитеты. Так, на шахте имени **Сталина** профсоюзная организация должна была создать для детей шахтеров музыкальные и литературные кружки, но так и не приступала к этому.

Проверка выполнения коллективных договоров должна проводиться систематически, носить массовый характер. Задача ее—добиться осуществления всех обязательств, записанных в коллективных договорах, поднять темпы добычи угля, культурно-бытовое обслуживание шахтеров.

З. МЕРКВИЛАДЗЕ.

Пропаганда агротехнических знаний

ГУДАУТА. **(Наш. корр.).** Районный отдел сельского хозяйства провел краткосрочные курсы по подготовке колхозных кадров. На курсах обучалось более 600 бригадиров, звеньевых и колхозников-чаеводов и табаководов.

Сейчас агрономы продолжают пропаганду агротехнических знаний непосредственно в колхозах, знакомят колхозников с опытом работы передовиков сельского хозяйства.

В районе работают 33 агротехнических кружка, в которых занимается более 500 колхозников.

По страницам местных газет

Руководство агитаторами

Ахметская районная газета **«Гамарджвеба»** выступила с материалами о повышении уровня агитационной работы.

Правильно подчеркивая роль агитаторов в борьбе за под'ем сельского хозяйства, газета ссылается на пример хорошей работы агитаторов селений Земо-Алвани и Сакобиано.

Агитаторы колхоза села Земо-Алвани:

«умело используя опыт, накопленный за период выборов в местные Советы, живыми, убедительными беседами сплачивают колхозников на борьбу за получение высоких урожаев. И вот, результаты налицо: колхоз в сжатые сроки и на высоком качественном уровне выполнил все работы».

Однако во многих колхозах района агитация — забытый участок работы. Бездействуют агитаторы колхозов—имени Махаразде села Матани, имени Берия села Омало, имени Ворошилова села Кистаури, имени Важа Пшавела села Кварелцкали.

Состояние и уровень агитационной работы зависят от партийного руководства этим делом. Там, где партийные организации ежедневно контролируют работу агитаторов, помогают им, где хорошо налажена работа агитколлективов, агитационная работа поставлена хорошо.

К сожалению, как отмечает газета, первичные партийные организации колхозов селений—Матани, Дуиси, Кварелцкали, Пичховани недооценивают значения агитационной работы. За последние три месяца этого года они ни разу не обсуждали вопроса о состоянии агитационной работы в своих колхозах. Агитаторы не получают помощи, и не удивительно, что в этих колхозах агитационная работа поставлена плохо.

Газета правильно ставит перед первичными партийными организациями района вопрос о необходимости решительного улучшения руководства агитаторами.

Подготовка к осеннему севу

Газета **«Колмеурнис хма»** (Телавский район) в номере от 27 июля выступила с материалами под рубрикой **«Готовиться к осенней пахоте и севу».**

Председатель колхоза имени XVIII партс'езда села Пшавела тов. С. Ростомов пишет:

«Еще 14 июля на заседании правления колхоза мы утвердили план осенней пахоты и сева. Бригадам отвели пахотные участки, тягловую силу и инвентарь. Все плуги, которыми располагает колхоз, отремонтированы. Кузница обеспечена углем и железом. 10 тонн семенного материала очистили и засыпали в амбар. Сев проведем наиболее урожайным в наших условиях сортом пшеницы «кахетинская ветвистая» и «ухо».

В этом году мы освоим 65 гектаров новых земель».

В другой статье сообщается о подготовке к осенним полевым работам в колхозе имени Орджоникидзе села Вардисубани.

Материалы обобщены в передовой статье на эту тему, напечатанной в том же номере.

Соревнования по конному спорту

ЦХАКАЯ. **(Наш корр.).** На городском ипподроме состоялись конные соревнования колхозных всадников Цхакаевского, Потийского и Абашского районов.

В программу соревнований входили преодоление препятствий, рубка, скачки и национальные виды конного спорта—исинди, кабахи и марула.

Победителем в соревнованиях вышла команда всадников Цхакаевского района.

ПИСЬМА ЧИТАТЕЛЕЙ

Отгружать потребителям уголь высокого качества

Отгружать потребителям, заводам и фабрикам, топливо высокого качества—одна из важнейших задач работников угольной промышленности. Однако эта задача не всегда успешно выполняется в Ткварчели. В погоне за количеством на шахтах иногда забывают о качестве.

Отборка породы на шахтах организована недостаточно четко. Вошло в обычай, что выборщиков породы часто перебрасывают на другие работы. Уголь идет на-гора с большим содержанием породы. Нередко это бывают куски весом по 10—15 килограммов. Из-за этого непроизводительно загружается шахтный транспорт.

За июнь, например, только сухой породы отобрано в Акармаре на поверхности на транспортерной ленте 2.305 тонн и в Квезани, любой — погрузкой в вагоны — 3.452 тонны. На центральной обогатительной фабрике отобрано 11.300 тонн мокрой породы. Можно с уверенностью сказать, что при желании руководители шахт могли так организовать дело, что 50 процентов всей этой породы было бы отобрано на месте, в шахтах. Никому не нужная, бесполезная порода не загружала бы тогда канатной дороги, не вызывала бы лишнего расхода государственных средств.

Надо, чтобы непосредственно на шахтных участках принимались меры против тех, кто загружает вагонетки пустой породой.

М. ЛАРИН,
контролер - приемщик Ткварчельской конторы «Главснабугля».

Нужен справочник о памятниках материальной культуры

Грузия богата памятниками материальной культуры. Во всех районах имеются многочисленные древние сооружения, представляющие большой исторический интерес. Большинство из них хорошо изучено советскими исследователями, историками, археологами, архитекторами.

Однако до сих пор нет популярных книг-справочников, рассказывающих об этих памятниках, хороших путеводителей для многочисленных экскурсантов и туристов.

Весьма желательно издать единый справочник «Памятники материальной культуры Грузии» или серию небольших книг под тем же названием.

Такие справочники, снабженные хорошими описаниями, иллюстрациями, могли бы оказать большую пользу нашей молодежи и всем интересующимся памятниками старины.

Л. ЧАНТУРАЯ.

В „детском" вагоне

Через комнату «Мать и дитя» станции Тбилиси я купил билеты на поезд Тбилиси—Поти в вагон для пассажиров, едущих с детьми. К сожалению, вагон этот является детским лишь по названию. Он переполнен сверх всякой меры взрослыми. В вагоне шумно, накурено. Половина вагона занята буфетом, который бойко торгует спиртными напитками.

Можно ли после этого верить висящей на вагоне вывеске: «Для женщин и детей»? Знают ли работники пассажирской службы Закавказской железной дороги, что в этом, специально выделенном для детей вагоне дети испытывают больше неудобств, чем в остальных вагонах?

Г. СОХАДЗЕ.

ПО СЛЕДАМ ПИСЕМ

В редакцию «Зари Востока» поступило письмо о непорядках в манглисском санатории № 2 для подростков.

Письмо было проверено на месте редакцией.

Выяснилось, что главный врач санатория В. Джикия без всяких оснований исключил из санатория школьницу Р., причем родители ее не были поставлены об этом в известность. В санатории плохо поставлена воспитательно-педагогическая работа. На вечерах самодеятельности исполнялись номера, недопустимые не только для детской аудитории, но и вообще для советской эстрады. Обслуживающий персонал санатория получает питание вместе с детьми, из одной кухни, без учета, что создает возможность для злоупотреблений.

Редакция направила письмо и материалы о результатах проверки отделу здравоохранения Тбилисского городского Совета. Как сообщает зам. зав. горздравом тов. Закариадзе, приведенные в них факты полностью подтвердились.

За неправильное исключение из санатория школьницы Р. главному врачу санатория В. Джикия об'явлен выговор с предупреждением. На педагогов Г. Кечхуашвили и И. Челидзе наложено взыскание с предупреждением, что в случае, если воспитательно-педагогическая работа в санатории не будет налажена, они будут сняты с занимаемых должностей.

Курортному управлению и детскому сектору горздрава предложено принять необходимые меры для улучшения работы санатория.

* * *

Редакция «Зари Востока» направила дирекции Тбилпищеторга письмо гражданина Шнайдермана о нарушении правил советской торговли в киоске № 345.

Директор Тбилпищеторга тов. Мамацашвили сообщил редакции, что факты, приведенные в письме, подтвердились.

Заведующий киоском Али Гусейнов снят с работы и привлечен к ответственности.

В Книжной палате Грузии

Книжная палата Грузии, созданная в 1924 году в Тбилиси, положила начало организации и развитию библиографического дела в республике. Здесь собран государственный фонд всех видов печатных изданий, вышедших на разных языках в Грузии, в том числе и грузинских произведений, изданных как в Грузии, так и за ее пределами, начиная с XVII века. Палата ведет непрерывную статистику советской печатной продукции Грузии и большую научно-библиографическую работу. Справочно-библиографический отдел палаты выдает устные и письменные справки партийным, научным организациям и отдельным работникам.

Основать палату, развернуть ее деятельность было нелегко. До установления советской власти книги, печатная продукция если и учитывались, то только по инициативе отдельных лиц. Потребовалось много труда, чтобы учесть все грузинские книги, начиная с 1629 года—года, когда в Риме вышла первая грузинская книга — «Грузино-итальянский словарь» Паолини. Известно, что, начиная с этого времени, в Москве, Петербурге, Баку, Владикавказе, Моздоке, в самом Тбилиси и других городах и районах Грузии, а также за границей — в Риме, Венеции, Монтобане, Париже, Константинополе, Лондоне, Берлине, на протяжении почти трехсот лет — до 1921 года, напечатано и издано около 6.000 названий грузинских книг. В таком же незначительном количестве печатались в Грузии периодические издания—журналы и газеты.

Грузинская культура по-настоящему расцвела, развилась и стала на новый путь только лишь с установлением Советской власти в Грузии. Советская власть обеспечила все возможности для возрождения и дальнейшего развития литературы, искусства, науки.

Уже в 1940 году общий тираж газет, изданных в Грузинской ССР, достиг 137.944.000 экземпляров, а журналов — 1.683.000. В настоящее время в Грузии выходят 10 республиканских, 7 областных, 80 городских и районных газет. В большом количестве печатаются журналы, сборники, научные труды.

За последние 25 лет напечатано до 20 тысяч названий книг на грузинском языке. При этом следует отметить издание в Грузии произведений классиков марксизма - ленинизма. Произведений К. Маркса напечатано 39 названий, тиражом 269.250 экземпляров, Ф. Энгельса—35 названий, тиражом 202.650 экземпляров, В. И. Ленина —174 названия, тиражом 1.547.350 экземпляров, И. В. Сталина—326 названий, тиражом 4.975.350 экземпляров. Краткий курс истории Всесоюзной Коммунистической партии (большевиков) с 1938 года напечатан 5 раз общим тиражом в 212.000 экземпляров, а труд Л. П. Берия «К вопросу об истории большевистских организаций в Закавказье» издан 11 раз тиражом в 242.200 экземпляров.

В огромном количестве напечатаны академические издания произведений классиков грузинского художественного слова — Шота Руставели, Ильи Чавчавадзе, Акакия Церетели, Николоза Бараташвили, Важа Пшавела, Александра Казбеги, Этнате Ниношвили, Якова Гогебашвили и многих других. На грузинском языке изданы и многие русские и иностранные классики.

С 1938 года Книжная палата ежемесячно выпускает: «Книжную летопись», «Летопись журнальных статей», «Летопись газетных статей», которые дают полную информацию о выходящих книгах, о журнальных и газетных статьях, помещенных в периодической печати Грузии.

Книжная палата проделала большую научно-библиографическую работу.

В 1941 году был издан 1-й том капитального библиографического труда «Грузинская книга. 1629—1920 гг.». Этот сводный каталог вызвал большой интерес среди читателей как в Грузии, так и за ее пределами. Вышли в свет и такие работы Книжной палаты, как «Библиография грузинской периодики—1819—1945 гг.», составленная библиографом Г. Бакрадзе, «Библиография русской периодики Грузии 1828—1920 гг.», составленная Г. Зерцаловым, «Печать Грузии к 20-летию Советской Грузии». Составлена библиография «Грузины-воины в Великой Отечественной войне советского народа—1941—1945 гг.» в трех томах и ряд других работ.

До конца пятилетки Книжная палата выпустит ряд новых библиографических изданий.

Весной будущего года исполняется 25 лет со дня основания Книжной палаты Грузинской ССР. В будущем же году исполняется 240 лет первой грузинской типографии, учрежденной в Тбилиси в 1709 году. К юбилею научные работники палаты готовятся издать библиографии: «Грузинская книга»—том II—1921—1945 гг., «Печать Грузинской ССР за 25 лет», а также сборник, посвященный 240-летию Тбилисской типографии. Подготовляется выставка произведений печати Грузинской ССР за 25 лет.

В. ГОГОЛАДЗЕ,
директор Книжной палаты Грузинской ССР.

Ответы на вопросы читателей

Государственный долг капиталистических стран

★

ВОПРОС ЧИТАТЕЛЯ Н. Ф. ЗАЙЦЕВА

★

Государственный долг образуется в результате займов, к которым прибегает государство. В капиталистических странах потребность в таких займах вызывается дефицитами бюджета, обремененного непомерными затратами на вооружение и содержание бюрократически - полицейского аппарата насилия, а также так называемыми чрезвычайными расходами, связанными с войнами, подавлением революционного движения, восстаний в колониях и т. п.

Капиталистические государства занимают деньги у крупных капиталистов, банков, выплаты по займам производят за счет налогов. Называя государственный долг национальным долгом, господствующие классы этих стран пытаются создать иллюзию, будто государственные займы вызываются общенациональными потребностями и вся нация несет на себе бремя образовавшегося долга. В действительности эти займы, как видно по самому их назначению, диктуются классовыми интересами крупного капитала, бремя же государственного долга всей своей тяжестью ложится на рабочий класс, крестьянство и городскую мелкую буржуазию.

Крупные капиталисты выигрывают вдвойне—и политически, и материально. Политический выигрыш для них заключается в том, что, ссужая деньги государству, они, с одной стороны, укрепляют его, как орудие своего господства и подавления эксплоатируемого большинства населения, и, с другой стороны, усиливают зависимость государства от своего кошелька. Материальная выгода для финансовых воротил кредитующих государство, не ограничивается высокими доходами, которые они себе при этом обусловливают. Облигации государственных займов в их руках превращаются вдобавок в средство грабежа мелких сбережений населения посредством биржевых махинаций *).

Мелкая буржуазия и трудящиеся, вложившие свои сбережения в облигации государственных займов, которые продаются и покупаются на бирже, сплошь да рядом становятся жертвой проделок биржевых акул. Искусственно создавая панику на бирже (например, путем распространения ложных слухов о предстоящем банкротстве или других тревожных сведений), финансовые дельцы сбивают курс ценных бумаг и в этот момент скупают их за бесценок у мелких держателей, не посвященных в тайны спекулятивной кухни. Когда после этой «операции» курсы ценных бумаг (в данном случае — облигаций государственных займов) вновь повышаются, взору открывается картина разорения множества мелких держателей облигаций и сказочного обогащения за их счет кучки крупных биржевиков.

В данном случае страдает сравнительно небольшая часть малоимущего населения, так как лишь немногие его представители располагают сбережениями, которые они могут вложить в покупку облигаций. Поистине массовый, всеоб'емлющий и притом организованный грабеж широких слоев населения представляет применяемая капиталистическим государством система извлечения средств для уплаты процентов по займам и погашения долга. Занимая деньги на непроизводительные расходы, капиталистическое государство лишено возможности покрывать выплаты по займу из той прибыли, которую бы принесли деньги, взятые взаймы, если бы они были использованы в производстве, пущены в оборот. Ввиду этого средства для платежей по займам вытягиваются, по выражению К. Маркса, из карманов трудящихся классов в форме налогов.

Формально налоги распространяются на все население, но фактически крупные капиталисты, повышая цены на товары, автоматически перекладывают причитающиеся с них суммы налога на широкие массы населения. На деле получается, что и за себя и за крупных капиталистов платят налог пролетариат и мелкие производители, которые, без риска быть задушенными конкуренцией крупных предпринимателей, не могут повышать цен на свою продукцию.

Берет ли государство деньги взаймы у своих, «отечественных» капиталистов, или у иностранных (внешние займы), — расплачиваются равно народные массы.

Посулы недавно опубликованной предвыборной программы республиканской партии США уменьшить государственный долг рассчитаны на обман масс, неосведомленных в механике государственного кредита. «Займы, — пишет К. Маркс в «Капитале» — позволяют правительству покрывать чрезвычайные расходы таким образом, что плательщик не чувствует сразу тяжести последних, но те же займы требуют в конце концов повышения налогов. С другой стороны, повышение налогов, вызванное накоплением последовательных займов, вынуждает правительство при каждом новом чрезвычайном расходе прибегать все к новым и новым займам».

Политика американских монополистов — претендентов на мировое господство, поджигателей новой войны, душителей демократии во всем мире — не предвещает налогоплательщикам ничего иного, как новые «чрезвычайные расходы» на вооружения, на строительство военно - морских и воздушных баз; на кабальные займы западноевропейским странам по пресловутому «плану Маршалла»; на военную помощь голландским капиталистам - колонизаторам с целью подавить национально-освободительное движение индонезийцев и открыть американскому капиталу дорогу к эксплоатации природных богатств и народа Индонезии; на подавление народно-демократического движения в Греции; на поддержку и поощрение повсюду реакционных сил, на подпольную войну против народной демократии и рабочего движения. И все это — за счет новых государственных займов, т. е. увеличения государственного долга, а значит — за счет новых налогов, нового повышения цен на предметы первой необходимости, нового ограбления народных масс.

Принципиально иной характер носят советские государственные займы. В них трудящиеся находят надежное помещение своим сбережениям. Производительное назначение советских займов служит умножению богатств нашей страны, в виду чего для покрытия платежей по займам Советское государство не прибегает к повышению налогов. Использование средств, полученных от реализации займов, всецело отвечает интересам народа, ибо направлено на дальнейшее развитие народного хозяйства, культуры, на укрепление военно-экономической мощи нашей социалистической Родины, на повышение материального благосостояния трудящихся.

Превосходство социалистической системы над капиталистической с неопровержимой очевидностью сказывается и здесь, на этом важнейшем участке государственной финансовой системы, как и в любой другой области экономики, политики, культуры.

Т. ПОЯРКОВА.

* Имеется в виду фондовая биржа. Так называется в капиталистических странах рынок ценных бумаг, к числу которых принадлежат облигации государственных займов, акции, т.-е. паевые свидетельства акционерных обществ, векселя (долговые обязательства) и т. п. На фондовой бирже устанавливается курс (цена на данный день) ценных бумаг, заключаются сделки по их купле и продаже.

Искусственное опыление кукурузы

Кукуруза занимает в Грузии видное место среди зерновых культур. В прошлом году в ряде районов средний урожай кукурузы составил более 20 центнеров с гектара, а Гальский, Очамчирский, Абашский, Зугдидский районы добились еще более высоких сборов зерна. Колхоз имени Ленина селения Окуми Гальского района получил в среднем с гектара свыше 30 центнеров зерна. В колхозе имени Сталина селения Кварели урожай кукурузы составил около 35 центнеров с гектара.

Среди мероприятий, направленных на получение высоких урожаев кукурузы, важное место занимает новый агротехнический прием—добавочное искусственное опыление.

Впервые это мероприятие было проведено на больших площадях в колхозах Грузии в прошлом году. Тогда было искусственно опылено более 23 тысяч гектаров посевов. Колхозы, применяющие добавочное опыление, получили в среднем с гектара на 5 центнеров кукурузы больше, чем там, где оно не проводилось.

Особенно успешно было проведено опыление в колхозах Хашурского района на площади в 784 гектара. В Абашском районе опылено 620 гектаров, в Орджоникидзевском — 600.

В нынешнем году искусственное опыление кукурузы будет проведено в колхозах Грузии на площади в 50 тысяч гектаров — вдвое больше чем в прошлом году.

Для оплодотворения кукурузы требуется перенос пыльцы с одного растения на другое. Обычно это происходит с помощью ветра или насекомых. Но во время цветения кукурузы в районах Грузии часто бывают суховеи и высокая температура, это создает помехи для опыления, и в результате урожайность снижается. Не меньший вред приносит и безветренная погода, когда пыльца не рассеивается по массиву, а осыпается на землю. Отрицательно сказывается также дождливая погода, при которой пыльца смывается.

Поэтому искусственное опыление кукурузы следует производить в каждом хозяйстве. К опылению кукурузы необходимо приступить с начала массового появления рылец (столбиков) из оберток початков. Сбор пыльцы, как и опыление, лучше проводить с утра, после того, как сойдет роса. В облачную погоду можно целый день собирать пыльцу и производить опыление.

Для опыления надо собирать спелую пыльцу с хорошо развитых метелок здоровых растений. Затем, проходя вдоль междурядий, ее нужно вытряхивать на свежепоявившиеся рыльца початков.

Каждый стебель кукурузы обычно имеет несколько початков, которые появляются неодновременно. Чтобы добиться полного опыления, необходимо один и тот же массив опылять 2—3 раза, с промежутком в 3—5 дней.

Своевременное и высококачественное проведение искусственного опыления кукурузы во многом зависит от организации агрономической помощи колхозам. Это новое ценное мероприятие должно применяться под непосредственным руководством специалистов отделов сельского хозяйства исполкомов районных Советов и МТС.

Правильным проведением искусственного опыления кукурузы колхозы сумеют получить в нынешнем году дополнительно большее количество зерна.

Агроном С. ЕФРЕМИДЗЕ.

125 пудов зерна с гектара

ХАШУРИ. (Наш корр.). Уборка зерновых в районе проходит быстро. Многие колхозы завершили косовицу и заканчивают обмолот. Ежедневно на местную базу «Заготзерно» прибывают красные обозы.

Колхозы селений Ташискари, Патара Хаибеи и Сурами первыми в районе закончили хлебопоставки. Хорошо ведут уборку колхозники селения Тезери. На-днях колхоз закончит косовицу. Одновременно с уборкой колхоз быстро ведет обмолот и сдает государству хорошо очищенное и доведенное до кондиции зерно.

В соревновании за высокий урожай добились успеха многие полеводческие бригады. В колхозе селения Цроми впереди идут бригады тт. Саралидзе, Мурджикнели и Микелашвили. На участках этих бригад собран наибольший в колхозе урожай—125 пудов зерна с гектара.

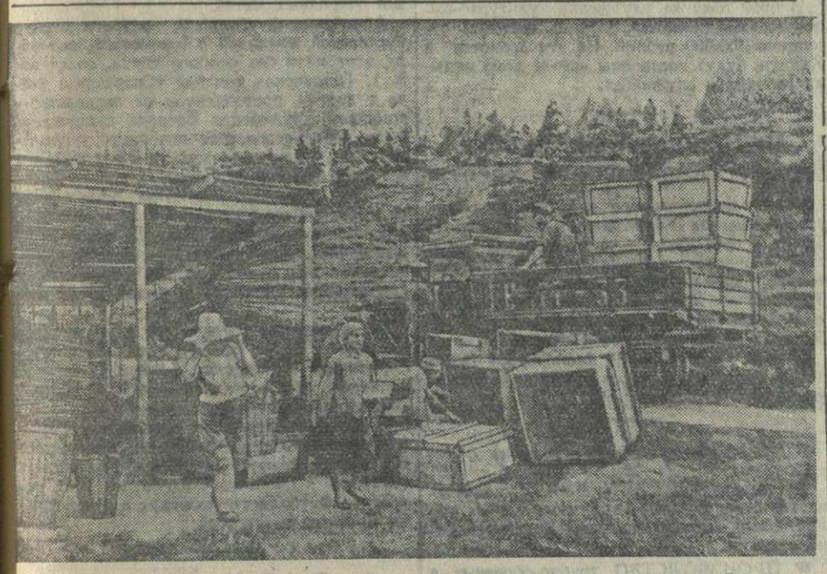

На приемочные пункты Чаквинского чайного совхоза ежедневно поступает большое количество зеленого чайного листа. На снимке: погрузка ящиков на машину после приемки чайного листа. Фото В. Полякова.

Речь главы советской делегации на Дунайской конференции в Белграде А. Я. Вышинского 4 августа 1948 г.

Господин председатель, мы приступаем к обсуждению проекта конвенции о режиме дунайского судоходства, который представлен советской делегацией в распоряжение всех делегаций. В этой связи советская делегация считает необходимым сделать несколько пояснительных замечаний, которые показали бы сущность основных положений представленного советской делегацией проекта и главные отличия этого проекта от Конвенции 1921 года.

I. Значение проблемы Дуная и Конвенция 1921 г.

Нам уже приходилось обсуждать в международном порядке проблемы Дуная, в частности, это имело место на Парижской мирной конференции в 1946 году в связи с рассмотрением мирных договоров, впоследствии заключенных с Румынией, Венгрией и Болгарией. В то время была сделана попытка рассмотреть вопросы, касающиеся режима дунайского судоходства попутно с рассмотрением мирных договоров с Румынией, Болгарией и Венгрией. Но ясно, что проблема Дуная представляет достаточно большое значение и достаточно серьезный интерес для того, чтобы эту проблему сделать предметом рассмотрения специальной конференции; и все согласились впоследствии, что действительно необходима специальная конференция, которая теперь, 30 июля этого года, и начала свою работу в Белграде. Пришлось также согласиться и с тем, что участниками этой специальной конференции о режиме судоходства на Дунае должны быть прежде всего те страны, которые непосредственно заинтересованы в дунайской проблеме, именно — придунайские государства, и, как это было условлено между четырьмя государствами — инициаторами этой конференции—США, Великобританией, Советским Союзом и Францией, также и три недунайских государства, я не называю Советский Союз потому, что Советский Союз—придунайское государство. Я имею в виду в данном случае три недунайских государства, а именно: США, Францию и Великобританию. Нельзя не напомнить, что при обсуждении на Парижской конференции и в других случаях вопроса о Дунае со стороны некоторых государств проявлялась отчетливая тенденция сохранить действовавшую до войны Конвенцию 1921 года, которой предоставлялось привилегированное положение на Дунае некоторым державам. Эта тенденция сохранить Конвенцию 1921 года, не внося в нее никаких существенных изменений, которые могли бы ограничить или отменить эти привилегии, достаточно отчетливо нашла свое выражение и на нашей конференции. Стоит только вспомнить те прения, которые в этой связи имели место 2—3 дня тому назад. Какие же преимущества действительно предоставляла Конвенция 1921 года некоторым государствам, которые и сейчас еще продолжают настаивать на том, что эта конвенция не потеряла своей силы и что всякая другая конвенция должна, в сущности говоря, лишь повторить то основное, что содержится в Конвенции 1921 года?

Я хотел бы кратко остановиться на этом вопросе, поскольку речь идет о том, чтобы отметить различия между Конвенцией 1921 года и тем проектом, который сейчас находится у нас на рассмотрении.

Можно сказать, что основное в Конвенции 1921 года — это привилегированное положение недунайских государств, то, что нашло свое выражение в выступлениях некоторых делегаций, употребивших крылатую фразу о «приобретенных правах». Но, как это было еще высказано на Парижской конференции 1946 года, Конвенция 1921 года, предоставлявшая привилегии недунайским государствам, не находит себе никакого оправдания, особенно в нынешних условиях. Мало того, сейчас Конвенция 1921 года и юридически прекратила свое действие, потеряла силу, в связи с теми изменениями, которые были впоследствии в нее внесены. Здесь идет речь не столько о том, что были такие изменения внесены, а скорее о том порядке, в котором эти изменения были внесены. Эти изменения были внесены в нарушение порядка, установленного самой Конвенцией 1921 года, и это лишает основания ссылаться на то, что Конвенция 1921 года действует. Следовательно, теряют значение и лишены основания ссылки на то, что никакая другая конвенция не сможет войти в силу раньше, чем державы, подписавшие Конвенцию 1921 года, не изъявят своего согласия принять новую конвенцию, которая будет подписана на настоящей конференции.

Я говорю, что эта позиция западных держав уже раньше отвергалась. Нам кажется также неправильным исходить при рассмотрении проблемы Дуная в настоящее время из того принципа, который подчеркивался на Парижской конференции 1946 года теми делегациями, которые выдвигали требования, чтобы будущая конвенция удовлетворяла принципу так называемых «равных экономических возможностей». Уже тогда было показано, что означают эти «равные экономические возможности» в настоящих условиях. Уже тогда было показано, что этот принцип не нашел своего применения ни к одной из рек международного значения. Тогда указывалось на Суэцкий канал, на Панамский канал и на ряд других международных водных путей сообщения, в том числе речных, не знающих применения этого принципа, который некоторые делегации энергично старались применить именно к Дунаю. Советская делегация и это считает неправильным.

2. Основные принципы советского проекта конвенции

Советская делегация исходит из того, что новая конвенция должна обеспечить свободное судоходство на Дунае, в соответствии с интересами и с суверенными правами придунайских стран, а также в целях укрепления экономических и культурных связей придунайских стран между собой и с другими странами.

Отстаивая этот принцип, Советский Союз добился того, что в декабре 1946 г. четыре ведущих мировых державы—США, Великобритания, Советский Союз и Франция согласились, чтобы в будущую конвенцию была включена статья—головная, руководящая, определяющая и дающая тон всей будущей конвенции, касающаяся режима судоходства на Дунае. По этому вопросу было достигнуто соглашение в такой редакции, что навигация на Дунае должна быть свободной и открытой для граждан, торговых судов, товаров всех государств на основе равенства в отношении портов и навигационных сборов и условий торгового судоходства. Это решение —я должен это подчеркнуть—является весьма важным, я повторяю, оно, как это было и в статье 1-й Конвенции 1921 года, определяет основное политическое и экономическое направление всего содержания будущей конвенции, которое признали четыре державы обязательным для себя. Это основное; это, я бы сказал, программа, из которой следует исходить для того, чтобы дать конвенции определенное направление и во всех остальных ее частях, которые не могут не воспроизводить основные идеи и принципы, выраженные в головной статье.

Но это положение, которое выражено в только что оглашенном мною проекте статьи 1-й конвенции о режиме дунайского судоходства, весьма существенно отличается от положения в соответствующей статье Конвенции 1921 года. Я считал своей обязанностью обратить на это внимание конференции для того, чтобы не оставить никакого сомнения в тех основных предпосылках, из которых исходит Советский Союз, предлагая конференции новый проект дунайской конвенции.

Таков первый пункт, на котором я счел нужным остановиться, характеризуя отличие нашего проекта новой конвенции от ранее действовавших конвенций на Дунае, в том числе, разумеется, и Конвенции 1921 года и еще более ранних конвенций 1856 года и 1878 года.

Второй пункт, на котором я хотел бы остановиться, — это самое понятие «Дунай». Понятие дунайской речной системы, как известно, в Конвенции 1921 года охватывает не только самый Дунай, но также и целый ряд притоков, не только Дунай в его судоходной части от Ульма до Черного моря, но и притоки, перечисленные в статье второй Конвенции 1921 года, где мы видим и Тиссу, и Мораву, и Таю, и Драву, и Марош, где не указаны, правда, соединительные или обводные каналы, но указано, что такие каналы могут быть впоследствии включены в дунайскую систему, когда они будут построены.

Советский проект исходил из того, что дунайская речная система должна включать в себя лишь собственно Дунай как таковой, т. е. без притоков. Ни Тисса, ни Тая, ни Драва, ни Морава и т. д., ни соединительные, ни обводные каналы не должны включаться в эту систему. Советская делегация исходит при этом из политической и экономической целесообразности. В этом отношении проект стоит на позиции, на которой стояла и конвенция 1856 года, которая тоже ограничивала Дунайскую речную систему одним Дунаем.

3. Дунайская комиссия

Третье, весьма существенное отличие представленного нами проекта от Конвенции 1921 года касается организационных вопросов. В нашем проекте устанавливается вместо двух дунайских комиссий, какие имели место в Конвенции 1921 года, а именно — вместо европейской дунайской комиссии или комиссии морского Дуная и международной дунайской комиссии, или комиссии речного Дуная—одна единая дунайская комиссия. Важно отметить, что существенное отличие советского проекта от Конвенции 1921 года заключается в том, что дунайская комиссия по советскому проекту должна состоять из представителей только придунайских государств. Это соответствует основному принципу, а именно — принципу, что дело регулирования, контроля, обеспечения судоходства на Дунае должно быть обязанностью и правом придунайских государств — хозяев земель, по которым протекает Дунай. Достаточно напомнить об этих фактах, чтобы было ясно, в чем заключается принципиальная разница между проектом советской делегации и Конвенцией 1921 года как в отношении исходных позиций, так и в отношении тех организационных вопросов, которые я сейчас затронул.

В этой связи следует обратить внимание на статью 7-ю проекта советской делегации о компетенции дунайской комиссии. Главная особенность нашего проекта в данной части заключается в том, что на комиссию возлагаются такие функции, как наблюдение за исполнением постановлений конвенции, составление общей сметы расходов, общего плана основных работ по улучшению судоходства, причем этот общий план работ по улучшению судоходства на Дунае, который составляется дунайской комиссией, должен опираться на проекты и предложения придунайских государств. Кроме того, советским проектом по статье 7-й дунайской комиссии представляется возможность и право производить работы в некоторых случаях, которые предусмотрены другой статьей этого проекта конвенции — статьей 4-й. Именно, когда какое-либо придунайское государство окажется не в состоянии выполнить работы, какие относятся к его компетенции, эти работы могут быть выполнены дунайской комиссией. Дунайской комиссии поручается также проектом консультация придунайских государств по разным областям вопросов судоходства. На дунайскую комиссию возлагается по нашему проекту установление единой системы навигации, унификация права речного надзора, координация гидро-метеорологической службы на Дунае, введение статистики судоходства на Дунае, издание всякого рода справочников, лоций, навигационных карт, атласов, утверждение бюджета и, наконец, установление и взимание предусмотренных конвенцией сборов, тех сборов, которые будут устанавливаться комиссией. Каждое придунайское государство для покрытия своих расходов по производству работ и по содержанию Дуная в должном состоянии также будет иметь право устанавливать сборы по своему усмотрению, однако руководствуясь теми основными принципами, которые будут утверждены дунайской комиссией.

4. Специальные речные администрации

Разделы 2 и 3 проекта Конвенции 1921 года посвящены вопросу о специальных речных администрациях. Советский проект сохраняет две специальные речные администрации, которые уже существовали раньше и до сих пор существуют. Это—так называемые Речная Администрация Железных Ворот и Администрация в низовьях Дуная, роль которой играет сейчас автономная Румынская Дирекция Морского Дуная.

Исходя из принципа суверенности придунайских государств и их суверенных прав на Дунае в соответствующих территориальных границах, советский проект предлагает в состав этих двух речных специальных комиссий включить лишь представителей тех прибрежных государств, территории которых лежат по обе стороны протекающего на их участках Дуная. Таким образом, в одном случае мы будем иметь речную администрацию в составе двух государств — Югославии и Румынии, и в другом случае мы будем иметь речную администрацию в составе тоже двух государств — Румынии и Советского Союза. Я не считаю необходимым останавливаться более детально на обосновании этого положения, поскольку мне кажется, что сделанные мною ссылки на принцип уважения суверенных прав прибрежных государств—достаточно об'ясняют смысл и мотивы той позиции, которую в этом вопросе занимает проект советской делегации.

Что касается существа деятельности этих речных администраций, советский проект, в отличие от Конвенций 1921 и 1939 гг., исходит из необходимости предоставить специальным речным администрациям гораздо более автономные права, чем это было раньше, и это очень отчетливо проходит по целому ряду статей нашего проекта, о которых я сейчас не упоминаю для сокращения времени и которые детально могут быть рассмотрены, очевидно, специальным комитетом, который займется рассмотрением нашего проекта.

5. Другие организационные вопросы

Глава III нашего проекта посвящена другим организационным вопросам—вопросам режима судоходства, навигации и лоцманской службы. Наш проект имеет в виду, что правила плавания в низовьях Дуная, а также в районе Железных Ворот, будут устанавливаться самими администрациями указанных районов. Однако для того, чтобы избегнуть разнобоя, который был бы безусловно вреден для судоходства по Дунаю, наш проект предусматривает, что правила навигации, устанавливаемые этими администрациями, так же как и любым придунайским государством, должны учитывать основные положения о плавании по Дунаю, устанавливаемые Дунайской комиссией, как об этом говорится в статьях 7 и 20 проекта.

Статья 21 нашего проекта устанавливает, что суда, плавающие по Дунаю, имеют право с соблюдением правил, установленных соответствующими придунайскими государствами, заходить в порты, производить в них погрузочные и разгрузочные операции, посадку и высадку пассажиров, пополнять запасы топлива, предметов снабжения и т. д.

Статья 23 содержит требование, чтобы санитарные и полицейские правила, применяемые на Дунае, осуществлялись без дискриминации по мотивам национальной принадлежности судов, либо по каким-либо другим мотивам.

Кроме того, в проекте имеется специальная статья 24, в которой говорится о функциях таможенного, санитарного и речного надзора, которые также передаются в руки придунайских государств, причем эти государства должны сообщать Дунайской комиссии издаваемые ими правила для того, чтобы эта комиссия могла содействовать унификации этих правил. В этой статье также подчеркивается, что ни таможенные, ни санитарные, ни полицейские мероприятия ни в какой мере не должны мешать судоходству. Эта же статья предусматривает право прибрежных государств при прохождении транзитных грузов требовать от капитанов кораблей заявления о грузах, которые запрещены для ввоза в пределы данного государства. Это не означает, что прибрежное государство может запретить транзитный провоз этих грузов. Это означает лишь то, что данное государство имеет право на время прохождения этих грузов по территориальным водам данного государства опечатать эти грузы или поставить таможенных агентов для того, чтобы предотвратить возможные злоупотребления.

Проект конвенции предусматривает, что судоходство на остальных участках Дуная, кроме тех участков, которые относятся к районам Железных Ворот и Нижнего Дуная, будет осуществляться согласно правилам, которые будут устанавливаться соответствующей придунайской страной, а не Дунайской комиссией. Здесь находит свое подтверждение принцип уважения государственного суверенитета.

В проекте имеется весьма важная статья 27, которая воспрещает плавание по Дунаю военных кораблей всех непридунайских стран. Здесь имеется весьма существенное

Окончание см. на 4-й стр.

Новые материалы о Давиде Гурамишвили

Недавно в Миргороде украинские ученые обнаружили могилу выдающегося грузинского поэта XVIII столетия Давида Гурамишвили.

Сегодня публикуется Указ президиума Верховного Совета Грузинской ССР о награждении почетной грамотой украинского литературоведа Д. Косарика, принявшего деятельное участие в установлении места погребения Д. Гурамишвили и в разработке новых материалов о жизни поэта. Почетной грамотой Верховного Совета Грузинской ССР награжден также житель города Миргорода А. Маляр, установивший могилу поэта.

В настоящей статье Д. Косарик рассказывает о новых, найденных им документах, проливающих свет на биографию Д. Гурамишвили.

* * *

Биография выдающегося грузинского поэта Давида Гурамишвили является наглядным свидетельством давнишних дружеских связей грузинского и украинского народов.

Родившись в Грузии в начале XVIII столетия, Давид Гурамишвили первые двадцать лет своей жизни прожил в родном краю. В дальнейшем он попал в плен к лезгинам и, вырвавшись от них, уехал в Россию. Это случилось в 1726—1727 году. В России в 1730 году он вступил в ряды Грузинского гусарского полка и вместе с другими грузинскими офицерами, которых тогда царское правительство наделяло землей и имуществом на Полтавщине, получил 10 дымов в Миргороде, где он поселился, и 10 дымов в селе Зубовка, в 8 километрах от Миргорода.

О том, как протекали первые семь лет жизни Гурамишвили в Миргороде, нам пока ничего неизвестно. Затем в 1739 году он принимал участие в Хотинской битве против Турции, в 1742 году воевал против шведов, а с 1757 года ушел на войну против пруссаков, попал в плен и только в 1762 году снова возвращается на Украину, где уже безвыездно проводит последние двадцать девять лет своей жизни, заполняя их работой над созданием замечательной книги «Давитиани».

Выдающееся место в этой книге занимают стихотворения, посвященные Грузии и той трагедии, которую автор пережил в годы своей юности. Природа Украины, ее песенная стихия, песенные образы, конечно, не могли не найти своего отражения в этой книге, роднящей Украину и Грузию, а вошедшее в этот сборник стихотворение «Зубовка» являет собою выражение горячей любви грузинского поэта к украинской земле, к украинскому народу.

Книгу «Давитиани» поэт незадолго до своей смерти переслал в Грузию. На этой книге в основном строилась биография поэта, многие страницы которой представляли собою «белые пятна». Лишь в последние годы в архивах Полтавы и Лубен были обнаружены документы, проливающие свет на отдельные места биографии поэта, остававшиеся до сих пор невыясненными.

Документов этих не много — всего двенадцать. Два из них были обнаружены в 1937 году в Полтавском государственном архиве, а остальные десять — в Лубенском архиве. Оба эти архива в годы Отечественной войны были сожжены фашистскими захватчиками, но, к счастью, представлявшие интерес документы были своевременно взяты на учет и сфотографированы.

Изложим здесь содержание найденных документов в их хронологической последовательности.

Один из документов — запись в миргородской метрической книге за 1765 год — гласит: «Месяц декабрь, 30 числа. У князя Гурамова служителя родилась дочь Меланья». Этот документ подтверждает, что Давид Гурамишвили действительно являлся постоянным жителем Миргорода.

Следующая запись в миргородской метрической книге, в которой упоминается фамилия Гурамишвили, относится к 1777 году и представляет значительную ценность для биографов поэта:

«Апрель, 26 числа. У Давида князя Гурамова

умре сирота девица Дария, 1 года».

Детей у Гурамишвили не было и он приютил сироту, что принесло на некоторое время радость его семье. Но радость была кратковременна. На первом же году жизни девочка умерла. Для биографов и исследователей поэтических текстов Гурамишвили это событие в жизни поэта помогает уяснить смысл следующих строк из его произведения «Жалоба Давида Гурамишвили на мгновенный мир».

«Не дал злобный мир под старость мне
Ни дочери, ни сына...»

Внимательно просматривая метрические книги за дальнейшие годы, мы не нашли в них никаких, даже косвенных, данных о том, что у Гурамишвили были дети.

В миргородской книге за 1778 год имеется, между прочим, и такая запись:

«Марта, 13 числа, у князя Давида

Ратиева умре дочь Наталия, 3 года».

Эта запись свидетельствует, что в Миргороде Давид Гурамишвили имел своим соседом подполковника Ратиева, с которым он поддерживал общение, как с земляком и однополчанином.

Следующая документация, относящаяся к биографии поэта, помечена уже 1782 годом, когда на Украине проводилась государственная ревизия (перепись населения). В документах этой ревизии зарегистрированы весьма важные для биографии поэта обстоятельства. В хранившихся в Полтавском архиве «Ревизских сказках за 1782 год Миргородского уезда, часть первая» имеется следующая запись:

«1782 года, августа 17 числа, Киевского наместничества, округа Миргородского. Жительствующий в городе Миргороде Грузинского гусарского полку отставной поручик князь Давид Егориев сын Гурамов... дал сию справку о себе и семействе своем, мужска и женска пола, не исключая самых малых, так и престарелых, по самой истине, без всякой утайки...

А именно:

Грузинского гусарского полку отставной поручик князь Давид Егориев сын Гурамов... 76 (лет). У него жена Татиана Васильевна.... 56 (лет)

Поручик князь Давид Гурамов».

В документе этом вновь подтверждается, что Гурамишвили «жительствует в городе Миргороде». Далее из этого же документа мы узнаем имя отца поэта, которого раньше не знали, а также имя и отчество его жены, о которой биографы поэта ничего не знали. Она была моложе своего мужа на двадцать лет. Детей у них не было, иначе они были бы записаны в приведенной «ревизской сказке».

Ревизия в Миргороде закончилась в 1783 году. В «ревизских сказках» за этот год имеется запись о «владениях отставного подпоручика князя Давида Гурамова», в которой перечисляются фамилии его крестьян. Потомки этих крестьян и ныне проживают в Зубовке.

Архивными документами устанавливается, что в Миргороде в те времена была небольшая грузинская колония, состоявшая как из офицеров, так и крестьян. Мы уже упоминали об одном из членов этой колонии подполковнике Ратиеве.

В метрических книгах Миргорода 11 августа 1791 года зарегистрирована смерть Марии Ратиевой, жены подполковника, а в следующем 1792 году 19 июня отмечена смерть и самого подполковника — князя Давида Ратиева. На миргородском кладбище найдена могила Ратиева, находящаяся недалеко от могилы Гурамишвили.

В биографии Гурамишвили Давид Ратиев занимает определенное место. Гурамишвили и Ратиев принимали участие в одних и тех же походах, в лице Ратиева Гурамишвили имел и друга, и собеседника, и первого слушателя своих произведений.

Пожалуй, самой важной нашей находкой в Миргородском архиве является метрическая книга Успенской церкви, в которой есть важнейшие для биографов поэта строки:

«1792 г., июля 21, преставился князь Давид Гурамишвили с покаянием. 95 лет».

Полторы сотни лет эта дата оставалась неизвестной для историков литературы. Теперь же год, месяц и день смерти великого грузинского поэта установлены документально: 21 июля 1792 г. по старому стилю, или 1 августа 1792 г. — по новому.

Найдена и могила Давида Гурамишвили. Она находится на окраине Миргорода, по правую сторону дороги на Сорочинцы, на расстоянии нескольких кварталов от центра города, где жил поэт.

В приведенной записи из метрической книги Успенской церкви остается под сомнением место, отмечающее, что Гурамишвили умер 95 лет. Цифра эта, безусловно, ошибочна. И на основании автобиографических строк книги «Давитиани», и на основании «ревизской сказки» наиболее вероятной датой рождения поэта, впредь до точного ее установления по документам архивов Грузии, следует считать 1706-й год. Таким образом, надо полагать, что Давид Гурамишвили умер 86-87 лет от роду.

Предчувствуя приближение смерти, он писал:

«... в могилу
Я ухожу без гроша за душою.
Все у меня осталось, что было:
сад, огород и жилище пустое...
Злая болезнь мою грудь поразила,
Огромными иглами в сердце мне
вросши.
Хладная смерть на порог мой
вступила,
Меч высоко надо мною занесши».

Прошло около двух лет, и 18 апреля 1794 года, на 68 году жизни, умерла Татьяна Васильевна, бывшая женой Давида Гурамишвили, во всяком случае, не менее пятнадцати лет.

Татьяна Васильевна была украинкой, родом из окрестностей Миргорода. Великого грузинского поэта она пленила своей красотой и богатством души.

Вместе с грузинским народом украинский народ глубоко чтит память Давида Георгиевича Гурамишвили, еще в XVIII столетии заложившего фундамент дружбы двух народов, двух культур, предвидевшего счастливое будущее и Грузии и своей второй родины — Украины.

Дмитро КОСАРИК,
кандидат филологических наук, старший научный сотрудник Академии наук Украинской ССР.

Речь главы советской делегации на Дунайской конференции в Белграде А. Я. Вышинского 4 августа 1948 г.

ОКОНЧАНИЕ.

отличие от ранее действовавшей Конвенции 1921 года, которая в этом отношении делала исключения для некоторых недунайских государств, разрешая плавание военных судов этих государств (стасионеров) от устья Дуная до Галаца. Известно, что в Конвенции 1921 года имеется статья 5, которая указывает на то, что сохраняются все правила и привилегии, установленные ранее действовавшими конвенциями. Здесь имеются в виду прежде всего статья 19 Парижского трактата 1856 года и статья 52 Берлинского трактата 1878 года, которые предоставляли военным судам великих держав указанную выше привилегию, в то время как другие государства этой привилегии были лишены. Проект советской делегации ликвидирует это положение. Вот текст статьи 27: «Плавание по Дунаю военных кораблей всех непридунайских стран воспрещается.

Плавание по Дунаю военных кораблей придунайских стран за пределами страны, флаг которой несет корабль, может осуществляться только по договоренности между заинтересованными придунайскими государствами».

В этом существенное отличие от Конвенции 1921 года.

Раздел второй данной главы посвящен лоцманской службе, которая организуется по правилам, аналогичным ранее действовавшим.

Глава IV «Порядок покрытия расходов по обеспечению судоходства» — также не вносит никаких новшеств, поскольку прежняя практика является оправданной.

Проектом устанавливается, между прочим, что никакие сборы за транзит, как таковой, взиматься не будут с судов, плотов, товаров и пассажиров, что сборы, взимаемые за производство работ по поддержанию Дунайской системы в должном порядке, будут устанавливаться комиссией, соответствующими администрациями и прибрежными государствами и не должны приносить прибыли. Точно так же и тарифы лоцманских сборов в низовьях Дуная и в районе Железных Ворот устанавливаются соответствующими администрациями с сообщением комиссии.

Глава V состоит из двух статей и носит заключительный характер. Статья 41 определяет порядок разрешения споров между подписавшими конвенцию странами по тем или иным вопросам, касающимся неясности или различных толкований отдельных статей и положений этой конвенции. Эта статья предусматривает установление арбитражного порядка, и в этом ее отличие от Конвенции 1921 года.

Статья 42 имеет также серьезное значение потому, что она устанавливает порядок вступления в силу настоящей конвенции. Она предусматривает, что конвенция войдет в силу после сдачи на хранение 6 ратификационных грамот правительству Югославии.

К проекту конвенции имеются два приложения. Одно—о вхождении Австрии в состав Дунайской комиссии после урегулирования вопроса о договоре с Австрией и дополнительный протокол к конвенции в виде второго приложения, который констатирует, что ранее применявшийся режим судоходства на Дунае, равно как и акты, предусматривавшие установление этого режима, в частности Конвенции 1921 года, утратили свою силу. Говорится, что достигнуто соглашение относительно признания погашенными всех обязательств Европейской Дунайской Комиссии и Международной Дунайской Комиссии по оплате кредитов, которые были предоставлены ей Великобританией, Францией, Россией и другими государствами, и других обязательств. Говорится также о переходе имущества бывших Европейской Дунайской Комиссии и Международной Дунайской Комиссии в распоряжение соответствующих администраций.

Содержание приложений является столь очевидным, что я не буду задерживать на этом вашего внимания.

* * *

Таково содержание в основных чертах проекта о режиме судоходства на Дунае, внесенного делегацией Советского Союза. Мы видим, что этот проект в полной мере удовлетворяет тем требованиям, о которых мы говорили вначале. Это—справедливая конвенция. Она построена на уважении суверенных прав придунайских государств и народов, на устранении привилегированного положения на Дунае недунайских государств, на устранении всякого экономического и политического контроля с их стороны над Дунаем и придунайскими странами.

Конвенция, предложенная Советским Союзом, откроет путь для дальнейшего развития экономических и культурных связей придунайских стран между собой и с другими странами, внесет новый большой вклад в дело мира и международного сотрудничества.

Обсуждение советского проекта конвенции о режиме судоходства на Дунае

БЕЛГРАД, 4 августа. (Спец. корр. ТАСС). На сегодняшнем заседании Дунайской конференции, проходившем под председательством английского делегата г-на Пик, конференция перешла к обсуждению внесенного советской делегацией проекта конвенции о режиме судоходства на Дунае.

Первым в прениях выступил глава советской делегации А. Я. Вышинский, который, давая пояснения к проекту, дал исчерпывающий анализ проекта с точки зрения положенных в его основу принципов и охарактеризовал значение его важнейших статей и всего проекта в целом с точки зрения руководящих начал советской внешней политики.

Выступивший затем делегат Югославии А. Беблер заявил, что югославская делегация выступает за такую свободу судоходства по Дунаю, которая обеспечит укрепление экономических связей и международного сотрудничества придунайских народов друг с другом, а также с остальными нациями на основе полного взаимного уважения и суверенного равенства.

Югославская делегация, сказал Беблер, готова внести свой вклад для успеха настоящей конференции, ибо она руководствуется желанием практически содействовать международному сотрудничеству, считая его возможным и между государствами с различными экономическими системами. Югославия исходит из желания, чтобы был построен прочный мир, а одним из условий построения прочного мира является должное уважение решений Совета министров иностранных дел великих держав, которые несут главную ответственность за сохранение мира.

Говоря о том, кто и каким образом должен позаботиться о создании необходимых условий для беспрепятственного судоходства на Дунае, югославский делегат указал, что это право неоспоримо принадлежит только прибрежным государствам и что нельзя допустить, чтобы придунайским государствам навязывалась воля держав, расположенных вне Дунайского бассейна. Мы уверены, сказал Беблер, что придунайские государства способны и готовы осуществить на Дунае возможность международного экономического сотрудничества для всех государств, которые соглашаются с тем, что это сотрудничество осуществится при условии уважения принципа полного суверенного равенства.

«Советский проект, — заявил далее Беблер, — это — проект подлинного защитника мира, международного сотрудничества на основе уважения независимости и суверенного равенства государств. Этот проект учитывает исторические факты, которые представляли собой несправедливость в отношении народов Дунайского бассейна в прошлом. Основные положения проекта советской делегации и дух, которым он проникнут, являются отражением общей политики Советского Союза, уважающего национальные интересы и суверенитет государств, даже и самых малых, и в то же самое время предоставляющего широкие возможности для миролюбивого экономического сотрудничества между всеми государствами. Советский проект дает полную гарантию такого применения принципа свободы судоходства, которое обеспечит укрепление экономических связей придунайских стран со всем миром на основе равенства между всеми государствами».

Беблер заявил, что югославская делегация приветствует и принимает советский проект в целом и без всяких оговорок.

Глава чехословацкой делегации министр иностранных дел Чехословацкой республики В. Клементис, поддержав советский проект конвенции, подчеркнул, что с принятием этого проекта будет и формально покончено с тем периодом развития в придунайском бассейне, характерной чертой которого являлось вмешательство непридунайских стран не только в управление судоходством на Дунае, но и в другие дела государств, расположенных у этой реки. Клементис указал, что проект конвенции вполне обеспечивает соблюдение законных прав придунайских народов.

Отметив, что чехословацкая делегация намерена пред'явить в ходе дальнейшего обсуждения некоторые замечания по поводу деталей проекта, Клементис привлек внимание участников конференции к проблеме судоходства на чехословацко-венгерском участке Дуная, выходящей, по его словам, из рамок местного значения. Речь идет о трудном с навигационной точки зрения участке Беш—Геню, эксплоатация которого требует значительных расходов. Чехословацкий делегат выразил надежду, что конференция обсудит эту проблему с должным вниманием и в духе солидарности придунайских стран.

Далее В. Клементис сказал:

— Ход развития конференции заставляет меня, к сожалению, затронуть менее конструктивный об'ект нашей работы. Я имею в виду повторные усилия представителей недунайских государств добиться того, чтобы конференция при определении статута судоходства исходила из несуществующей более конвенции 1921 года.

Клементис подчеркнул, что в нынешней реальной обстановке, когда придунайские страны стали полностью независимыми, было бы немыслимым принять какое-либо соглашение, ограничивающее суверенитет этих государств.

Напомнив, что советская делегация уже «блистательно доказала, что конвенция 1921 года недействительна с точки зрения международного права», Клементис отметил, что совсем недавно сами представители западных держав не претендовали на то, чтобы эта отмершая конвенция была воскрешена. Он указал, что на Парижской мирной конференции 1946 года делегации США, Англии и Франции внесли проект урегулирования судоходства на Дунае из 6 пунктов, в котором не было ни единой ссылки на конвенцию 1921 года. Они настаивали на включении этого нового проекта в мирные договоры с Венгрией, Румынией и Болгарией.

— Если, по мнению представителей западных государств, конвенция 1921 года оставалась в силе, то почему они вносили новый проект? — спросил Клементис.

Далее Клементис напомнил, что в решении Совета министров иностранных дел о созыве Дунайской конференции также не было никаких ссылок на конвенцию 1921 года.

— Если представители западных держав считают, что конвенция 1921 года действительна, то почему они не настаивали на приглашении сюда Италии, Бельгии и Греции, которые участвовали в этой конвенции, но настояли на включении в состав участников конференции Соединенных Штатов, которые в конвенции не участвовали? — задал вопрос чехословацкий делегат.

Касаясь существа конвенции 1921 года Клементис указал, что она была построена на ограничении суверенных прав придунайских государств. Эти ограничения были навязаны им и основывались на захватах. Возврата к старому быть не может.

— Первая статья советского проекта конвенции, — сказал Клементис, — выражает принцип свободы и равенства судоходства по Дунаю для всех государств. Но в современной обстановке этот принцип приобретает новый смысл, нежели тот, который ему придавали в прошлом. Теперь придунайские государства достаточно сильны, чтобы помешать искажению этого принципа и злоупотреблению им. Придунайские государства выражают волю к сотрудничеству со всеми странами на условиях полного равенства. Я был бы счастлив, если бы и на западе этот принцип был столь же правильно истолкован и положен в основу международных отношений. Я подчеркиваю это тем более, что в нашу эпоху рождаются и проводятся в жизнь планы вроде планов так называемой «экономической помощи», основанных на отказе от суверенных прав государств, получающих эту «помощь».

Отметив, что в преамбуле конвенции, где перечисляются ее авторы, наряду с придунайскими государствами перечислены и страны недунайские, Клементис указал, что это—жест доброй воли дунайских народов, желающих сотрудничать со всем миром. Этот жест дает возможность представителям недунайских государств участвовать в выработке нового статута судоходства на Дунае, исходящего из реального положения вещей и полностью ему соответствующего.

— Вместо того, чтобы гнаться за призраком конвенции 1921 года, представители западных государств должны с полной лойяльностью воспользоваться теми возможностями сотрудничества, которые предлагаются им придунайскими странами, — сказал Клементис.

В заключение чехословацкий делегат поблагодарил советскую делегацию за большую работу по подготовке проекта конвенции и выразил уверенность, что на основе этого проекта конференция успешно выработает соглашение, отвечающее интересам не только дунайских стран, но и всех народов.

„Берлинер цейтунг" об от'езде американцев из Берлина

БЕРЛИН, 4 августа. (ТАСС). Как утверждает газета «Берлинер цейтунг», за последние дни оживление в связи с от'ездом сотрудников американской администрации достигло наивысшей точки. Среди работников военной администрации и определенных немецких кругов наблюдается большая нервозность. У американцев все больше крепнет убеждение, что они должны будут покинуть Берлин, и они предпочитают выехать сейчас, «в спокойной обстановке». Среди немцев усиливаются слухи о подготовке американцев к эвакуации.

Особенно большое оживление наблюдается на аэродроме Темпельгоф. За последнее время охрана аэродрома значительно усилена. Американские офицеры с женами и детьми составляют основную массу отлетающих пассажиров.

На с'езде компартии США

НЬЮ-ЙОРК, 4 августа. (ТАСС). 3 августа 14-й Национальный с'езд коммунистической партии США продолжал свою работу. Как сообщает газета «Дейли уоркер», генеральный секретарь Национального комитета компартии Деннис представил с'езду доклад Национального комитета партии, в котором говорится о быстром росте фашизма в Соединенных Штатах и предлагается подробная программа борьбы с ним. Деннис назвал главной опасностью создание правительством и крупными капиталистами «экономики, рассчитанной на подготовку к войне», в связи с чем на вооружение расходуется более 20 млрд. долларов в год.

В докладе Денниса заявляется, что «план Маршалла» представляет собой систему субсидирования монополистов с тем, чтобы помочь им проникать в другие страны с целью их порабощения.

Предлагая программу борьбы с фашистской опасностью, Деннис критиковал некоторых прогрессивных деятелей профсоюзов, а также некоторых членов компартии за то, что они не смогли быстро организовать «смелую и воинствующую» борьбу против закона Тафта—Хартли, за права негров и в защиту коммунистов. В этой части доклада Национальный комитет призывает бороться против шовинизма белых в коммунистической партии, в профессиональных союзах и во всех массовых организациях. Доклад указывает на волну насилий против негров как на севере, так и на юге Соединенных Штатов.

Деннис подчеркнул огромную потенциальную возможность борьбы рабочего класса и всего антифашистского и антиимпериалистического лагеря. Он сказал, что новая прогрессивная партия явилась результатом развития кризиса монополистической системы и буржуазной демократии.

Деннис заявил, что поддержка коммунистической партией прогрессивной партии не изменяет того факта, что коммунистическая партия имеет принципиальные, так же, как и тактические расхождения с Уоллесом и связанными с ним силами третьей партии.

Антианглийская демонстрация на Кипре

ЛОНДОН, 4 августа. (ТАСС). Лондонское радио передает, что на Кипре 27 человек обвиняются в том, что они участвовали в антибританской демонстрации, происходившей перед правительственными зданиями в столице Никозии.

Демонстрация произошла после того, как в горной деревушке, где бастующие шахтеры заняли англо-американские асбестовые копи, было арестовано 44 человека.

Усилить борьбу с хищениями

Решительное усиление борьбы с хищениями государственной и общественной собственности, а также и с попустительством этим хищениям продолжает оставаться одной из важнейших задач, стоящих перед Советским государством, перед советской общественностью.

Мощным оружием в борьбе за охрану социалистической собственности является Указ Президиума Верховного Совета СССР от 4 июня 1947 года «Об уголовной ответственности за хищение государственного и общественного имущества». И следует отметить, что в хозяйственных организациях и предприятиях Тбилиси, руководители которых правильно поняли политическое значение этого Указа и надлежащим образом организовали охрану социалистической собственности, достигнуты весьма заметные результаты.

Наряду с этим имеются и такие ведомства, хозяйственные организации и предприятия, где все еще продолжаются растраты, хищения и мелкие кражи (Тбилхлебторг, Тбилплодоовощторг, Мясокомбинат, швейная фабрика № 2, кожзавод № 1, «Сакцигин»). Об'ясняется это в первую очередь тем, что руководители этих ведомств, организаций и предприятий не выполняют требований закона о производстве ревизий, недопустимо медленно принимают меры по результатам уже произведенных ревизий, задерживают передачу материалов о хищениях и растратах в следственные органы. В то же время имеют место случаи укрывательства расхитителей и растратчиков, применения к ним мер дисциплинарного воздействия или взыскания стоимости похищенного, вместо передачи материалов в следственные органы.

Часты еще случаи растрат и хищений в артелях промысловой кооперации. Прокуратурой города Тбилиси установлены многочисленные факты проникновения в промысловую кооперацию и кооперацию инвалидов дельцов-спекулянтов, которые, прикрываясь вывеской кооперативных организаций, совершают всякого рода спекулятивные и жульнические операции.

Приведем несколько примеров.

Мыловаренный цех артели «Агордзинеба» (председатель правления Мусиев) был сдан на откуп некоему Симоняну. Выплачивая за это Мусиеву ежемесячно 5 тысяч рублей, Симонян на тех же жульнических началах вступил в сделки с артелями «Свободный труд» и «Квеба».

По фиктивным актам о закупке жира, якобы заготовленного артелью «Свободный труд», артель «Агордзинеба» выставила аккредитив в сумме 130 тысяч рублей. Фактически артелью «Свободный труд» не было заготовлено ни одного грамма жира. Представителем артели «Агордзинеба» в Кировабаде были закуплены по пониженным ценам канифоль и суанстоп, а сумма, вырученная в результате этой операции, присвоена.

Помимо указанного, в артели «Агордзинеба» выявлены преступления, совершенные в период денежной реформы.

Председателем правления артели «Квеба» Кавтарадзе был заключен договор с Вятско-Полянской межрайонной базой на заготовку 12.000 литров водки. На основании этого договора Вятско-Полянской базой был выставлен аккредитив в сумме 1.600.000 рублей.

Кавтарадзе и представитель базы Каблуков сфабриковали ряд фиктивных документов об отгрузке артелью «Квеба» в адрес Вятско-Полянской базы 12.000 литров водки. На основании этих фиктивных документов была списана вся сумма аккредитива—1.600.000 рублей. Фактически же ничего не было отгружено.

Под вывеской артели «Симткице» орудовала группа комбинаторов: председатель правления Маркозия, главбухи Пония и Каджая, заведующие торговыми точками Кикнадзе, Гвилава, Гелукашвили и другие. В результате их преступной деятельности государству был причинен ущерб в сумме 161.000 рублей.

Аналогичное положение имело место и в артели инвалидов «Октомбери».

Факты использования проходимцами вывесок артелей для спекулятивных махинаций были установлены также и в других артелях Тбилиси — «Инсацкоопи», «Сацкведа», «Авангард» и др.

Прокуратурой города Тбилиси привлечены к ответственности и вскоре предстанут перед судом 32 дельца-спекулянта, орудовавших в артелях и расхищавших социалистическую собственность.

Органы прокуратуры и суда должны со всей решительностью пресекать преступные попытки лиц, посягающих на государственную и общественную собственность.

Задача органов следствия заключается не только в том, чтобы привлекать к ответственности расхитителей социалистической собственности, но также и в том, чтобы выявлять и наказывать тех, кто своими действиями способствует совершению преступлений.

Органы следствия обязаны в кратчайшие сроки заканчивать расследование дел о подобных преступлениях и передавать их в суд.

Немалая роль в борьбе за охрану социалистической собственности возложена на органы милиции, в связи с чем необходимо всемерно усилить их деятельность.

Необходимо всемерно усилить контрольно-ревизионную работу на предприятиях и в учреждениях. Надзор за исполнением законов о проведении ревизий, о подборе кадров материально-ответственных лиц руководителями предприятий, учреждений и организаций должен проводиться гораздо лучше и интенсивнее, чем он проводится в настоящее время.

Прокуроры и судьи должны обеспечить такой порядок рассмотрения дел о расхитителях, чтобы судебные процессы и приговоры судов являлись средством мобилизации общественности на борьбу за усиление охраны социалистической собственности и общественного имущества.

П. ШАОРШАДЗЕ,
прокурор г. Тбилиси.

Тбилиси
Городская хроника

По маршруту № 5

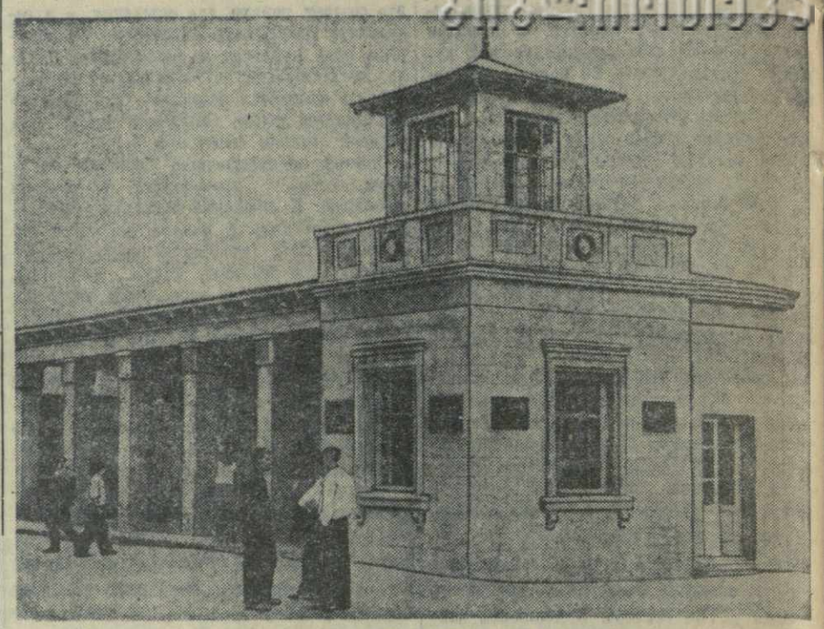

Ваке — район студенчества. Здесь расположены многие высшие учебные заведения, техникумы, Студенческий городок.

Приближается начало учебного года. Аудитории вновь заполнят студенты и лекторы. Еще более людно станет на улице Марра.

Чтобы лучше обслужить все возрастающий поток пассажиров, Трамвайно-троллейбусное управление построило в Ваке на конечной остановке у Сельскохозяйственного института павильон для пассажиров.

Часть помещения павильона отведена для начальника станции и диспетчера. Кроме них, на пункте дежурят линейные инструкторы, которые должны производить на месте текущий ремонт вагонов.

Недавно по маршруту № 5 — Колхозная площадь—Ваке—начали курсировать 5 добавочных трамвайных поездов, из них 4—обтекаемой формы. Всего по этому маршруту вместо 7 составов сейчас курсируют 12. Кроме того, на линии работают вагоны маршрута № 21 от Студенческого городка до улицы Ленина.

На снимке: новый пассажирский павильон в Ваке.

Фото В. Полякова.

Соревнования по шашкам

В Центральном шахматном клубе проводятся соревнования на первенство Тбилиси по шашкам.

После шести туров лидерствуют Сагиев, Киселев и Габриелян, имеющие по 4½ очка из 6 возможных.

Дом отдыха суконной фабрики

В Кикети, в сосновой роще, строится красивое здание дома отдыха для рабочих и служащих Тбилисской суконной фабрики. К концу года строительство будет закончено.

В этом году на улучшение культурно-бытового обслуживания рабочих фабрики отпущено 300.000 рублей. На эти средства в Кикети будут построены еще 4 дома отдыха рабочих и служащих.

Мотоциклетный пробег вокруг Кавказского хребта

Совет добровольного спортивного общества «Динамо» Управления милиции города Тбилиси организует в честь 25-летия общества «Динамо» агитационный мотопробег вокруг Кавказского хребта по маршруту Тбилиси — Дзауджикау — Минеральные воды—Армавир—Туапсе—Сочи—Сухуми — Зугдиди—Кутаиси—Гори—Тбилиси.

Пробег продлится 10 дней. Старт будет дан 7 августа в 8 часов утра на площади имени Л. П. Берия.

ПО ГОРОДУ

● НА АВЧАЛЬСКОМ ШОССЕ заканчивается строительство двух трехэтажных жилых домов для рабочих локомотиворемонтного завода.

● ПРОИЗВОДСТВО трубно-обрезных и трубно-проточных станков освоил коллектив станкостроительного завода имени Кирова. В августе будет выпущено четыре таких станка.

● БОЛЬШАЯ ГРУППА СТУДЕНТОВ последних курсов механического факультета Московского электромеханического института железнодорожного транспорта заканчивает летнюю производственную практику в Тбилисском паровозном депо.

● В ЛЕНИНСКОМ РАЙОНЕ, вдоль улицы, ведущей от железнодорожного моста к паровозо-вагоноремонтному заводу, строится ливнеотвод.

● КАБИНЕТЫ для обслуживания инвалидов Отечественной войны и молодежи призывного возраста организованы при поликлиниках района имени Л. П. Берия.

● ПРИ ПОПЫТКЕ ОГРАБИТЬ склад больницы имени Камо, задержана группа воров, возглавляемая неким Ш. И. Шарманшвили. Грабители привлекаются к уголовной ответственности.

На первенство СССР по футболу

МАТЧИ КОМАНД ВТОРОЙ ГРУППЫ

В Тбилиси, Баку, Ереване, Астрахани, Таганроге и Ростове продолжаются матчи на первенство страны по футболу для команд второй группы мастеров южной зоны.

Острая борьба за первенство идет между группой лидеров розыгрыша — командами тбилисского Дома офицера, «Динамо» (Ереван), «Спартак» (Тбилиси), «Нефтяник» (Баку).

1 и 2 августа на тбилисском стадионе «Динамо» имени Л. П. Берия состоялись два очередных матча.

Армейские футболисты, встретившись с тбилисской командой «Локомотив», выиграли этот матч без особого труда, со счетом 3 : 1. Тбилисская команда «Спартак» в матче с другим претендентом на первенство—командой динамовцев Еревана принуждена была довольствоваться ничейным результатом 1 : 1. Таким образом, обе эти команды потеряли по одному очку.

Лидер розыгрыша—команда Дома офицера имеет сейчас 19 очков из 24 возможных, динамовцы Еревана набрали 15 очков из 20 возможных, футболисты бакинского «Нефтяника»—15 очков из 22 возможных и спартаковцы Тбилиси—14 очков из 22 возможных.

Вчера команда тбилисского «Локомотива» выехала в Баку, где 6 августа встретится с командой «Нефтяника», а затем, 11 августа, проведет в Астрахани матч с местной командой «Пищевик».

С большим интересом ожидается встреча футболистов Дома офицера и тбилисского «Спартака», которая состоится 6 августа на стадионе «Динамо». Следующий матч армейские футболисты проведут с динамовцами Еревана 10 августа.

Во Дворце труда

Во Дворце труда идет ремонт. Уже произведена отделка внутренних помещений здания и фасада со стороны проспекта Руставели.

Начат ремонт фасадов со стороны улиц Чавчавадзе и Грибоедовской. Предстоит проделать крупные работы по благоустройству двора, лестничных клеток и приведению в порядок центрального отопления.

Извещение

Сегодня, в 6 час. веч., в горпартклубинете им. Л. Кецховели ТК КП(б) Грузии состоится лекция на тему: «О книге тов. Вознесенского «Военная экономика СССР в период Отечественной войны». Лектор—доц. В. Мелкадзе.

Зам. ответственного редактора
А. С. ХМЕЛЬНИЦКИЙ.

ПАРК ОКРУЖНОГО ДОМА ОФИЦЕРА ЗакВО
(пр. Плеханова, 73)
Летний театр
ГАСТРОЛИ
Украинского государственного музыкально-драматического театра им. Щорса.
6 августа
И. Карпенко-Карый.
БЕЗТАЛАННА
7 и 8 августа
Гр. Квитка-Основьяненко.
ШЕЛЬМЕНКО-ДЕНЩИК
Начало в 9 час. веч.

Министерство автотранспорта ГССР
ТБИЛИССКИЙ АВТОРЕМОНТНЫЙ ЗАВОД (ТАРЗ)
(Телеф. 3-24-07, 3-00-60, 3-00-61)
доводит до сведения автохозяйств, что ЗАВОД ПРОДАЕТ имеющиеся в излишках автозапчасти машин ЗИС-5, ГАЗ-А и ГАЗ-АА, инструменты и материалы.
Обращаться по адресу: гор. Тбилиси, Грма-Геле, ул. Механизации, № 1, к пом. директора по коммерческой части.
Дирекция.

Стадион «ДИНАМО» им. Л. П. БЕРИЯ
(ул. Борьбы, 2. Тел. 3-21-62).
ФУТБОЛ
6 августа
На стадионе «Динамо» им. Л. П. Берия состоится футбольный матч на первенство СССР II группы мастеров южной зоны между командами:
«СПАРТАК» (Тбилиси)—ТОДО
Начало в 6 ч. 30 м. веч.

С. А. Ивардава, Я. И. Куртошвили, А. М. Рухадзе, К. Д. Тулашвили, Х. В. Джавахадзе, А. В. Голикова, С. Г. Тативян, В. В. Дудучава, В. Д. Какабадзе, Э. С. Тулькес, Н. А. Чачибая извещают о смерти

Зинаиды Павловны Джорджикия.

Институт усовершенствования врачей извещает о смерти Софии Аркадьевны Заргарьян. Вынос 6 августа, в 6 час. веч., из кв.—ул. Чонкадзе, 3, на Петропавловское кладбище.

АДРЕС РЕДАКЦИИ И ИЗДАТЕЛЬСТВА: Тбилиси, пр. Руставели, 42. ТЕЛЕФОНЫ: зам. отв. редактора—3-18-04, отв. секретарь —3-17-06, секретариат—3-11-22, ОТДЕЛЫ: партийной жизни—3-59-65, пропаганды— 3-17-44, советского строительства—3-14-82, иностранной информации—3-17-44, промышленности и транспорта—3-63-28, сельскохозяйственный—3-19-49, внутренней информации — 3-30-61, писем — 3-12-83, корреспондентской сети—3-63-28, культуры и быта—3-16-27. Издательство—3-22-63. Прием об'явлений—3-18-02. Бухгалтерия—3-64-42. Директор типографии—3-16-70. Техническая часть—3-11-28.

Тираж 70.000. Типография «Заря Востока» им. А. Ф. Мясникова Управления по делам полиграфии и издательств при Совете Министров Грузинской ССР. Тбилиси, пр. Руставели, № 42. УЭ02959