ПРОЛЕТАРИИ ВСЕХ СТРАН, СОЕДИНЯЙТЕСЬ!

ЗАРЯ ВОСТОКА

ГОД ИЗДАНИЯ 27-й

„ზარია ვოსტოკა"-საქართველოს კ.პ.(ბ) ცენტრალური და თბილისის კომიტეტების ორგანო
ОРГАН ЦЕНТРАЛЬНОГО и ТБИЛИССКОГО КОМИТЕТОВ КП(б) ГРУЗИИ

№ 39 (7450) Пятница, 25 февраля 1949 г. Цена 20 коп.

Да здравствует XXVIII годовщина Советской Грузии!
Да здравствует великий, могучий Советский Союз!
Да здравствует сталинская дружба народов!

Советской Грузии 28 лет

* * *

В. ГОГУА,
Председатель Президиума Верховного Совета Грузинской ССР

* * *

25 февраля 1921 года рабочие и крестьяне Грузии при братской поддержке великого русского народа, с помощью славной Красной Армии, вдохновляемые великими вождями **Лениным** и **Сталиным**, свергли реакционный, враждебный народу меньшевистский режим, установили на грузинской земле власть Советов, спасли страну от закабаления ее иностранными капиталистами.

Грузинский народ высоко держит поднятое 28 лет тому назад рабочими и крестьянами Красное знамя Советов и под водительством большевистской партии, в братской семье народов Советского Союза, уверенно идет вперед к коммунизму, внося свой вклад в дело укрепления могущества любимой социалистической Родины, в дело строительства коммунистического общества в нашей стране.

Мудрая ленинско-сталинская национальная политика Советской власти возродила к жизни могучие творческие силы грузинского народа, создала все условия для развития богатейших производительных сил нашей республики.

За 28 лет существования Советской власти хозяйство и культура Грузии усилиями трудящихся республики достигли под руководством Коммунистической партии большевиков, при постоянной помощи старшего брата — русского народа, подлинного расцвета.

В прошлом отсталая окраина царской России, лишенная своей промышленности, с сельским хозяйством, влачившим жалкое существование, Грузия за годы сталинских пятилеток превратилась в одну из передовых, цветущих республик Советского Союза, с высоко развитой промышленностью и многообразным высокоценным сельским хозяйством.

Созданы совершенно новые отрасли промышленности — черная металлургия, станкостроение, легкая, пищевая промышленность, другие отрасли индустрии, выпускающие продукцию, которой не знала дореволюционная Грузия.

Трудящиеся Грузии законно гордятся своей тяжелой индустрией, созданной за время Советской власти. Удельный вес производства средств производства в общей продукции промышленности республики уже в 1947 году составил 48 процентов. Планом текущей пятилетки предусмотрено дальнейшее мощное развитие тяжелой индустрии — угольной промышленности, черной металлургии, автомобилестроения, станкостроения, гидроэлектростроительства.

В 1949 году будет выдана первая плавка стали на строящемся Закавказском металлургическом заводе, вокруг которого за несколько лет вырос новый социалистический город — детище послевоенной сталинской пятилетки—Рустави. Все шире развертывается строительство Кутаисского автомобильного завода, который будет давать при полной мощности 30.000 автомобилей в год.

Невиданного расцвета достигла культура грузинского народа, национальная по форме, социалистическая по содержанию. За время Советской власти Грузия превратилась в страну сплошной грамотности, высокой культуры.

В 4.312 общеобразовательных школах работает до 39.000 педагогов и обучается более 700.000 детей. В 20 высших учебных заведениях — свыше 25.000 студентов.

С начала 1934 года высшие учебные заведения республики подготовили более 45.000 инженеров, врачей, агрономов, учителей и других специалистов. Академия наук Грузии, созданная 8 лет тому назад, насчитывает 40 научно-исследовательских учреждений, в которых работает 846 научных сотрудников. Среди них — 116 докторов наук и 422 кандидата. В городах и селах нашей республики в настоящее время действует 404 театра и кинотеатра, против 55 в 1921 году, клубов и изб-читален—1.802, против 57.

После победоносного окончания Великой Отечественной войны, во время которой сотни тысяч грузин, вступив в ряды Советской Армии, вместе с сынами братских народов, сражались на всех фронтах, самоотверженно защищая честь и независимость Советской родины, трудящиеся Грузии включились в великую созидательную работу по ликвидации последствий войны, по выполнению новой сталинской пятилетки.

Послевоенная перестройка промышленности республики была завершена в 1946 году, а в 1947 году уже был достигнут и превзойден довоенный уровень выпуска промышленной продукции.

Об'ем валовой продукции промышленности в 1948 году превзошел уровень довоенного 1940 года на 29,5 процента. В целом план первых трех лет пятилетки по валовой продукции промышленность Грузии выполнила на 112.2 процента.

Значительными успехами завершили трудящиеся нашей республики 1948 хозяйственный год. По сравнению с 1940 годом, в 1948 году было добыто вдвое больше угля, выработка электроэнергии возросла на 62 процента, выпуск товаров массового потребления увеличился на 67.6 процента. Значительно перевыполнены планы всеми отраслями промышленности.

Сельское хозяйство Грузии стало за последние два десятка лет неузнаваемо. Его замечательными успехами гордится колхозное крестьянство, весь грузинский народ. Пшеница, кукуруза, картофель, табак, сахарная свекла, хлопок, высококачественные фрукты, чай, лимоны, апельсины, мандарины, тунг, виноград — таков далеко не полный перечень продукции сельского хозяйства Грузии.

Колхозное крестьянство, рабочие совхозов и специалисты сельского хозяйства с честью выполнили слово, данное ими великому **Сталину**,—вырастить богатый урожай в 1948 году.

В истекшем году колхозы и совхозы Грузии собрали и сдали государству: 46.600 тонн основного зеленого чайного листа, при плане 41.200 тонн, более 695,5 млн. цитрусовых плодов, при плане 580 млн., 43.200 тонн винограда, при плане 35.700 тонн, более 15.000 тонн табачного сырья, при плане 13.000 тонн, 16.590 тонн свежих плодов. Значительно перевыполнены планы заготовки всех остальных сельскохозяйственных продуктов.

Из года в год растет благосостояние колхозников Грузии. В 1948 году 258 колхозов получили больше миллиона рублей денежного дохода каждый, в то время как в 1940 году было у нас лишь 48 колхозов-миллионеров.

Колхозники на выработанные ими трудодни получают сельскохозяйственные продукты и денежные доходы во все возрастающем количестве. В результате неуклонно растет их материальное благосостояние. За последние годы тысячи колхозников построили и строят новые дома из двух, трех и более комнат, обставляют их изящной мебелью, благоустраивают свои усадьбы.

Колхозы Грузии развернули широкое строительство колхозных изб-читален и клубов, колхозных водопроводов и бань, колхозных гидроэлектростанций; предпринята большая работа по благоустройству сел и зеленому строительству в них. Благоустроеннее и краше с каждым годом становится наша деревня.

За героизм, проявленный на фронтах Великой Отечественной войны, и за самоотверженный труд в промышленности и сельском хозяйстве в послевоенный период в Грузии удостоены звания Героя Советского Союза 120 человек и звания Героя Социалистического Труда 267; десятки тысяч грузин—солдат, офицеров, колхозников, рабочих и работников умственного труда получили правительственные награды.

Грузинский народ глубоко сознает, что своим политическим, экономическим и культурным возрождением он обязан Советской власти, великой партии **Ленина — Сталина**, великому вождю советского народа и всего прогрессивного человечества—Иосифу Виссарионовичу **Сталину**.

В обстановке большого политического и трудового под'ема встречает грузинский народ свой славный национальный праздник — 28-ю годовщину установления Советской власти в Грузии.

Состоявшийся в январе 1949 года XIV с'езд Коммунистической партии большевиков Грузии был знаменательным событием в жизни не только партийных организаций, но и всех трудящихся нашей республики.

С'езд поставил перед партийными организациями и всем грузинским народом большие народнохозяйственные задачи. Дело идет о дальнейшем, еще более мощном под'еме промышленности и сельского хозяйства нашей республики, о дальнейшем расцвете культуры и росте материального благосостояния трудящихся.

В ближайшие 8—10 лет площадь чайных плантаций в Грузии будет доведена до 70.000 гектаров, а валовой сбор сортового зеленого чайного листа—до 193.000 тонн; площадь цитрусовых плантаций достигнет 40.000 гектаров, виноградников — 75.000 гектаров. Урожай чая и цитрусовых плодов увеличится в несколько раз по сравнению с урожаем 1948 года. Почетным делом колхозников нашей республики и всех работников сельского хозяйства является выполнение поставленной XIV с'ездом КП(б) Грузии задачи — поднять в ближайшие 8—10 лет урожайность зерновых культур на 30—40 процентов и тем самым повысить заготовку хлеба не менее, чем в три раза, по сравнению с 1948 годом. Решению этой и других задач, стоящих перед сельским хозяйством, помогут уже ведущиеся большие водохозяйственные работы — строительство новых и реконструкция существующих оросительных систем. Важнейшей из них является Самгорская оросительная система, строительство которой начато в послевоенной сталинской пятилетке. На водоподводящем канале этой стройки сооружаются три гидроэлектростанции с годовой выработкой электроэнергии в 150 млн. квч. Большое озеро в конце канала, в нескольких километрах от Тбилиси, будет способствовать широкому зеленому строительству вокруг Тбилиси и в самом городе.

Все, поистине грандиозные, достижения народного хозяйства и культуры нашей республики связаны с именем строителя Советской Грузии, верного соратника великого **Сталина** — Лаврентия Павловича Берия, воспитавшего грузинских большевиков и весь грузинский народ в духе беззаветной преданности партии **Ленина — Сталина**, великому **Сталину**.

Под руководством Коммунистической партии Грузии, ее Центрального Комитета, во главе которого более десяти лет стоит верный сталинец, славный руководитель большевиков Грузии и всего грузинского народа Кандид Несторович Чарквиани, трудящиеся нашей республики, выполняя безоговорочно все указания советского правительства, мудрого и любимого вождя великого **Сталина**, и впредь будут итти в передовых рядах строителей коммунизма в нашей стране.

Под знаменем Ленина-Сталина

Прошло двадцать восемь лет с того дня, как трудящиеся Грузии, вдохновляемые **Лениным** и **Сталиным**, при братской поддержке великого русского народа, с помощью молодой Советской Армии, свергли иго злейших своих врагов, наймитов империализма — меньшевиков и установили на родной земле советскую власть. День 25 февраля 1921 года вошел ярчайшей датой в многовековую историю грузинского народа. Он открыл собой в его жизни новую эпоху — эпоху великих социалистических преобразований, небывалого под'ема и расцвета всех творческих сил Грузии.

«Ленинско-сталинская национальная политика советской власти принесла грузинскому народу, — говорил на XIV с'езде КП(б) Грузии тов. К. Н. Чарквиани,—освобождение от социального ига и национального порабощения. Под руководством большевистской партии, при постоянной помощи великого русского народа грузинский народ достиг подлинного расцвета своего хозяйства и культуры».

С законным чувством гордости оглядывается грузинский народ на славный путь, пройденный за двадцать восемь лет под знаменем **Ленина — Сталина** в братской семье народов Советского Союза. Вся наша могучая Родина гордится замечательными успехами и достижениями Советской Грузии. Из полуколониальной окраины царской России Грузия превратилась в передовую социалистическую республику с развитой индустрией, многообразным сельским хозяйством. Пышно расцвела грузинская культура, национальная по форме, социалистическая по содержанию.

В замечательных успехах социалистического строительства Грузии сказывается направляющая роль грузинской партийной организации. На протяжении ряда лет большевиками Грузии непосредственно руководил верный соратник великого **Сталина** — товарищ Л. П. Берия. Своей неутомимой самоотверженной работой товарищ Л. П. Берия обеспечил исторический поворот в хозяйственном и культурном строительстве Грузии, приведший к выдающимся достижениям во всех областях народного хозяйства и культуры. Воспитанные товарищем Л. П. Берия в духе беззаветной преданности великому делу **Ленина — Сталина**, большевики Грузии под руководством ЦК КП(б) Грузии сделали новый шаг вперед на пути дальнейшего под'ема и расцвета всех творческих сил республики.

Итоги этой большой работы, охватывающей период почти в девять лет, в том числе годы Отечественной войны, были подведены на XIV с'езде КП(б) Грузии, нашли свое глубокое отражение в отчетном докладе Центрального Комитета с'езду. Нынешнюю, 28-ю годовщину Советской Грузии трудящиеся отмечают под знаком претворения этих решений в жизнь.

Большевики Грузии возглавили патриотический под'ем грузинского народа в борьбе за успешное выполнение послевоенной сталинской пятилетки. Задания первых трех ее лет перевыполнены. Валовая продукция промышленности республики еще в 1947 году превзошла довоенный уровень. В широчайших размерах ведется в Грузии новое промышленное строительство. С окончанием стройки только двух таких предприятий, как Руставский металлургический и Кутаисский автомобильный заводы, стоимость основных средств производства в промышленности республики почти удвоится. Один только перечень строек 1949 года наглядно свидетельствует о том, как велик размах индустриализации Грузии.

Замечательны успехи сельского хозяйства нашей республики. Колхозный строй принес грузинскому крестьянину счастливую, зажиточную, культурную жизнь. В рядах колхозников Грузии насчитываются сотни Героев Социалистического Труда, чей опыт составляет одно из самых больших богатств грузинского народа. Из года в год повышается урожайность сельскохозяйственных культур, увеличивается продуктивность животноводства. Большевики Грузии неустанно заботятся о непрерывном расширении созданного по инициативе товарища **Сталина** ценного для всей Родины субтропического хозяйства. В прошлом году были значительно перевыполнены планы заготовок цитрусовых плодов, чайного листа, табака, винограда.

На пути непрерывного роста и под'ема находится культура грузинского народа: Академия наук Грузинской ССР с разветвленной сетью научно-исследовательских институтов, многочисленные высшие учебные заведения, густая сеть школ и культурно-просветительных учреждений, бьющая ключом творческая жизнь писателей, художников, композиторов, работников театра и кино—во всем этом глубоко раскрываются духовные силы грузинского народа, беспредельно преданного социалистической Родине, делу **Ленина — Сталина**. Исторические решения ЦК ВКП(б) по идеологическим вопросам стали источником нового под'ема культуры в Грузии, вдохновили творчество лучших ее представителей на создание новых высокохудожественных и высокоидейных произведений, прославляющих величие советского народа.

Десятки предприятий и строек Грузии пришли к нынешней славной годовщине с первыми успехами в решении задач 1949 года—завершающего года послевоенной пятилетки. Широко развертывается социалистическое соревнование за досрочное выполнение планов, за дальнейшее использование всех резервов производства. Успехи первых двух месяцев 1949 года показывают, что промышленность Грузии располагает всеми возможностями, чтобы досрочно выполнить план этого года, еще выше поднять прибыльность предприятий, культуру и технику производства, качество работы и продукции.

Большевики Грузии ставят своей задачей в течение 8—10 лет в три-четыре раза увеличить сбор чая и цитрусовых плодов, добиться такого урожая зерновых культур, чтобы обеспечить через 8—10 лет республику собственным хлебом. Нынешний год должен стать годом новых серьезных достижений нашего многогранного сельского хозяйства. Успех этого года закладывается сейчас. С огромным энтузиазмом восприняли работники сельского хозяйства Грузии постановления Совета Министров СССР и ЦК ВКП(б), Совета Министров Грузинской ССР и ЦК КП(б) Грузии о подготовке к весеннему севу. На полях и плантациях с новой силой развертывается в эти дни социалистическое соревнование за богатый урожай 1949 года, завершающего года послевоенной сталинской пятилетки.

Задачи огромной важности стоят перед большевиками Грузии в области идеологической работы, в области коммунистического воспитания широких масс трудящихся. Грузинские писатели могут и должны создать новые произведения, достойные великой сталинской эпохи. Научные работники обязаны еще активнее участвовать в развитии передовой советской науки, увязывать теснее свою работу с нуждами народного хозяйства.

Советская Грузия, как и вся наша великая Родина, находится на новом под'еме. Тесно сплоченный под знаменем **Ленина—Сталина** грузинский народ уверенно идет вперед, к новым успехам хозяйственного и культурного строительства, к новым победам в борьбе народов Советского Союза за победу коммунизма.

Реваз МАРГИАНИ

Песнь коммунизма

(Отрывок из поэмы)

Утро встает над страной и столицей,
Солнце лучами в стекло мне стучится,
Голубь влетает в мое окно.
Радостно утром над «Правдой» склониться,
Радостно видеть на первой странице
Слово, что к Сталину обращено.

Солнцем пронизаны эти строки.
Вижу—победы приблизились сроки,
Слышу биенье миллионов сердец.
Это и сердце мое написало:
— Москва. Кремль. Товарищу Сталину.
— Здравствуй, наш вождь, наш любимый отец!

Вижу я, вижу, как, все нарастая,
Вздыбилась, словно волна морская,
Соревнованья великая мощь.
Слышу слова, от души идущие:
— За коммунизм, наше счастье грядущее
Жизни не жалко, учитель и вождь.

Солнечный луч им всю силу отдал,
Эти слова — от души народа
К мудрому Сталину обращены.
Вижу, глаза опуская ниже,
С бурною радостью подписи вижу
Славных питомцев моей страны.

Радуюсь я, что с друзьями моими
Вместе великое дело творим мы,
Трудимся рядом, и цель—одна.
Радуюсь я, что все явственней светит
Яркое солнце грядущей победы,
Что коммунизма вершина видна.

Рад я, что крепче мы с годом каждым,
Рад я, что силы слабеют вражьи,
Близки народов возмездье и суд...
Как же не радоваться человеку,
Если живем мы в прекрасном веке,
Когда все пути к коммунизму ведут!

Родины нашей надежда—над нами
Реет великого Ленина знамя,
Солнечным светом озарено.
Партии—путь к коммунизму ведом,
Партия-мать нас ведет к победам,
С партией нашей народ—одно.

Я коммунизма вершину вижу,
Знаю—победа все ближе, ближе.
Вместе с миллионами верных сердец
Это и сердце мое написало:
— Москва. Кремль. Товарищу Сталину.
— Здравствуй, наш вождь, наш любимый отец!

Перевел с грузинского
Георгий КРЕЙТАН.

Лыжный переход Бакуриани—Ереван

ЕРЕВАН, 24 февраля. (Спец. корр. Грузтага). В честь юбилея Советской Армии и XI с'езда ВЛКСМ спортивный клуб Тбилисского государственного университета имени Сталина организовал лыжный переход студентов-альпинистов по маршруту Бакуриани — Богдановка — Ленинакан — Арагац—Ереван.

Группа участников перехода в составе 10 студентов-альпинистов под руководством Г. Мелия 15 февраля взяла старт из Бакуриани в направлении Богдановка — Ленинакан — Арагац.

На пути, в городе Ленинакане, к спортсменам присоединилась группа лыжников Ленинаканского добровольного спортивного общества «Красное Знамя». На встречу гостей из Еревана в Арагац прибыло 20 альпинистов.

23 февраля в день юбилея Советской Армии альпинисты двух братских республик в условиях суровой зимы, при температуре, достигающей 30° мороза, совершили восхождение на южную, западную и северную вершины Арагаца.

24 февраля спортсмены-альпинисты спустились с вершины и прибыли в Ереван.

Тбилисские альпинисты-лыжники покрыли путь в 260 километров

Комитет по делам физкультуры и спорта при Совете Министров Армянской ССР наградил команду альпинистов-лыжников спортивного клуба Тбилисского государственного университета имени Сталина вымпелом и почетной грамотой. Почетными грамотами награждены все участники перехода.

Следующий номер «Зари Востока» выйдет 27 февраля

Слово, данное вождю, будет выполнено

XIV с'езд большевиков Грузии обратился с письмом к товарищу Сталину. Это—яркий патриотический документ, содержащий обязательства большевиков и всех трудящихся Советской Грузии, воодушевленных горячим стремлением добиться нового расцвета республики, завершить послевоенную сталинскую пятилетку в текущем году.

Сегодня, в радостный, торжественный день 28-й годовщины Советской Грузии, мы помещаем рассказы работников промышленности, сельского хозяйства и культуры о выполнении решений XIV с'езда КП(б) Грузии, обязательств, данных товарищу Сталину.

* * *

Сталь Грузии

«Крупнейшей новостройкой Грузии в послевоенной пятилетке является сооружаемый по Вашей инициативе Закавказский металлургический завод. В этом году завод выдаст первую плавку стали и в близком будущем превратится в мощное предприятие с законченным металлургическим циклом».

Из письма XIV с'езда КП(б) Грузии товарищу Сталину.

Н. ГОМЕЛАУРИ,
директор Закавказского металлургического завода.

★

СТРОИТЕЛЬСТВО Закавказского металлургического завода вступило в решающий период. С первых дней 1949 года находится в строю действующих предприятий Руставская теплоэлектроцентраль. Теперь, когда у стройки есть своя энергетическая база, главная задача состоит в том, чтобы ввести в строй первые мартеновские печи и блуминг. В третьем квартале нынешнего года металлурги должны выдать первую плавку грузинской стали и к концу года — первый прокат.

Строительство завода развертывается все шире, строятся новые цехи.

В короткие сроки неузнаваемо преобразилась Руставская степь. Поднялись и вошли в строй действующих предприятий нашей республики такие цехи, как литейный, ремонтно - механический, металлоконструкций, кузнечный, электроремонтный и другие.

Молодой коллектив завода с большим патриотическим под'емом трудится над тем, чтобы превратить свое предприятие в самое передовое и рентабельное в республике.

Сложное, основанное на последних достижениях передовой техники оборудование для новых цехов завода поступает в Рустави со всех концов нашей страны. Проверить это оборудование, подготовить его к монтажу — задача, которую должны решить и решают успешно наши цехи.

Весь грузинский народ помогает нам в большом деле создания металлургического завода в Рустави, внимательно следит за работой коллектива строителей и металлургов.

Борьба за мартен и блуминг разгорается на широком фронте строительных работ. Скоро монтажники приступят к монтажу оборудования для мартена и блуминга. Сейчас для этой цели подготовляются мостовые краны и другие под'емные средства.

— Создание металлургического завода, который строится по личному указанию товарища **Сталина**, — сказал на XIV с'езде большевиков Грузии товарищ К. П. Чарквиани, огромная почетная задача для грузинских большевиков. В борьбе за выполнение этой задачи должны принимать участие все партийные и советские организации Грузии.

На горячее желание грузинского народа быстрее построить и ввести в эксплоатацию наш металлургический гигант строители, монтажники и эксплоатационники ответят новыми трудовыми успехами, выполнят свое обязательство — дадут в этом году грузинскую сталь и прокат.

* * *

4.800 килограммов чайного листа с гектара

«... поднять валовой сбор сортового чайного листа до 193.000 тонн в 1958 году против 46.600 тонн в 1948 году с тем, чтобы обеспечить удовлетворение потребности населения Советского Союза чаем отечественного производства».

Из письма XIV с'езда КП(б) Грузии товарищу Сталину.

В. ДЖАБУА,
председатель правления колхоза имени Берия села Натанеби Махарадзевского района, Герой Социалистического Труда.

★

НАШЕ чайное хозяйство с каждым новым годом растет. В первый год с гектара полносборных чайных плантаций мы получили около 800 килограммов зеленого листа. А в прошлом году средний урожай с гектара составил 4.285 килограммов. Денежный доход колхоза в первый год его существования равнялся лишь 32.000 рублей. В минувшем году он превысил 11.000.000 рублей.

И все же достигнутые нами показатели являются далеко не предельными.

XIV с'езд КП(б) Грузии поставил задачу в ближайшие 8—10 лет повысить валовой сбор сортового чайного листа в четыре раза. Выполнение этой задачи потребует большой работы.

Наши натанебские чаеводы ведут неустанную борьбу за повышение урожайности своих плантаций. По плану в этом году мы обязаны собрать в среднем с каждого гектара 4.200 килограммов сортового чайного листа. Это почти в полтора раза больше среднего урожая в республике, предусмотренного на 1955 год. Мы решили дать еще больше — не менее 4.800 килограммов с гектара. По государственному плану нам надлежит заложить весной этого года 22 гектара новых плантаций, наши колхозники решили заложить дополнительно еще 8 гектаров.

Применяя передовую агротехнику и улучшая организацию колхозного труда, мы добьемся успешного выполнения принятых на себя обязательств, повысим урожайность чайных плантаций. Герой Социалистического Труда, делегат XIV с'езда КП(б) Грузии Д. Такидзе борется за то, чтобы получить в нынешнем году с каждого из закрепленных за ее звеном 4 гектаров плантаций не менее 14.500 килограммов сортового чайного листа. Бригада-миллионер (бригадир И. Хурцидзе) обязалась собрать с каждого из 17 гектаров по 7.500 килограммов листа.

Несмотря на неблагоприятную зиму, колхоз организовал образцовый уход за чайными плантациями, досрочно закончил перекопку плантаций, внес фосфористые удобрения. Полностью проведено опрыскивание кустов масляной эмульсией. На-днях начался ответственный период — формовка чайных кустов. От того, как она будет проведена, во многом зависит судьба урожая. Колхозники хорошо понимают это. Большинство из них выполняет ежедневно по 1,5 — 2 нормы. Особенно выдающихся успехов добились на формовке чайных кустов колхозницы Вера Тевдорадзе, Аня Гелеква и Нина Миминошвили. Ежедневно они формуют по 1.000 погонных метров кустов вместо 400 по плану. Формовку всех кустов предполагаем закончить к 20 марта.

Все эти мероприятия позволят нам собрать в нынешнем году сверх плана десятки тонн чайного листа, а это будет способствовать дальнейшему организационно - хозяйственному укреплению артели и умножению ее богатства. Денежный доход колхоза должен составить в этом году 14 миллионов рублей, что позволит выдать на каждый трудодень по 32 рубля, т. е. на 6 рублей больше, чем в прошлом году.

Сделаем все, чтобы быть в передовых рядах чаеводов Грузии в борьбе за решение задачи, поставленной партией, великим **Сталиным**: Грузия должна полностью удовлетворить в ближайшие годы потребность населения Советского Союза в чае.

* * *

Наука в помощь производству

Н. МУСХЕЛИШВИЛИ,
президент Академии наук Грузинской ССР, Герой Социалистического Труда.

★

ОДНОЙ из ярких черт советской науки является тесное сотрудничество с практикой социалистического строительства.

С первых же дней установления советской власти творцы нашего государства— **Ленин** и **Сталин** привлекли передовых ученых страны к разработке проблем технического перевооружения нашей промышленности.

Эта работа с особой силой развернулась в годы сталинских пятилеток. За эти годы в Грузии разработана и внедрена в промышленность технология получения марганца и его сплавов электролитическим путем. Электрометрическим способом изучено геологическое строение участков, на которых будут возведены сооружения проектируемого Шаори—Тквибульского каскада гидростанций. Ценным пособием для многих отраслей промышленности является составленная Геологическим институтом геологическая карта Грузии.

Ведется большая работа по внедрению в сельскохозяйственное производство мичуринских сортов плодовых насаждений. Выращенные бакурианским питомником сорта яблок и других плодов оказались стойкими, высокоурожайными и получили широкое распространение. Изучен вопрос о разведении винограда в нагорной полосе. Путем межрядовой гибридизации получены новые сорта персика и миндаля.

Большая работа ведется по линии общественных наук. Разрабатываются проблемы марксистско-ленинской философии. Лингвисты готовят к выпуску орфографический и толковый словари грузинского языка. Центральной темой Института истории является составление второго тома учебника истории Грузии.

Однако помощь, которую ученые оказывают народному хозяйству, еще далеко не достаточна. Социалистическое строительство пред'являет к науке все больше требований.

Вопрос об усилении связи работников науки с практикой социалистического строительства со всей силой был поставлен на XIV с'езде большевиков Грузии.

Ученые Грузии приняли, как боевую программу, указания тов. К. Н. Чарквиани о том, что деятельность Академии наук Грузинской ССР должна носить более целеустремленный характер и лучше способствовать развитию хозяйства и культуры грузинского народа.

Перед нами стоят новые, ответственные задачи. Послевоенная сталинская пятилетка наметила дальнейший под'ем индустрии, сельского хозяйства и культуры нашей республики. Сталь, чугун, автомобили, миллионы тонн каменного угля, сотни миллионов киловаттчасов электроэнергии, металлообрабатывающие станки — далеко не полный перечень промышленной продукции Грузии к концу пятилетки.

Долг научно-исследовательских организаций — ближе подойти к очагам производства, построить свою работу таким образом, чтобы лучше удовлетворять запросы растущего народного хозяйства.

Ученые Грузии горды сознанием, что занимают одно из почетных мест в дружной семье строителей коммунизма. Проникнутые духом боевого советского патриотизма, они будут свято выполнять указания корифея науки—великого **Сталина**, передавать народу все завоевания науки.

Станкостроители

«...удельный вес производства средств производства в общей продукции промышленности республики повысился с 40,4 процента в 1940 году до 48 процентов в 1947 году.

Из письма XIV с'езда КП(б) Грузии товарищу Сталину.

С. ГЕДЖАДЗЕ,
слесарь-стахановец тбилисского завода «Станок».

★

СТАНКИ Тбилиси...

А ведь еще не очень давно столица республики не выпускала ни одного станка. Они завозились сюда и в другие города Грузии из Москвы, Ленинграда, из-за границы...

За годы сталинских пятилеток в Тбилиси были созданы четыре станкозавода— имени Кирова, «Пентролит», «Станок», литейно-механический. Заводу «Станок», на котором я работаю, — всего пять лет. Он выпускает резьбонарезные станки. Они предназначены для нарезки резьбы на деталях и трубах диаметром до 48 миллиметров, которые находят широкое применение на крупных стройках, в нефтяной, автомобильной и тракторной промышленности нашей страны.

Марку тбилисских станков знают во многих городах Союза. Всюду они получают хорошую оценку.

В успехах завода играют большую роль стахановцы. 18 мастеров высокой производительности труда в прошлом году выполнили норму двух лет, трое — норму трех лет.

Я занимаюсь генеральной сборкой станков: установкой отдельных собранных узлов и их выверкой; после этого они идут на окончательное испытание. Я собираю в день по 5—6 станков вместо двух по плану.

Я горжусь тем, что являюсь станкостроителем, горжусь тем, что Советская Грузия создала в кратчайшие сроки такую сложную, передовую отрасль промышленности.

Дать стране как можно больше станков хорошего качества — такова наша первоочередная задача. И мы, станкостроители, борясь за выполнение пятилетки в четыре года, успешно решим поставленную перед нами задачу.

АЛЕКСАНДР АБАШЕЛИ

Золотые ступени

Вижу Родину я
И над нею сиянье Победы,
Мысль о прошлом опять
В голове шевельнулась моей,—
Мучил нас произвол
И терзали нас горе и беды,
Но избавились мы
Навсегда от тяжелых цепей
Над Кавказским хребтом
Занялось золотое сиянье,
Радость нас обожгла,
Взволновала свободы заря.
К счастью нас повернул
И к невиданным в мире дерзаньям,
Прогремев над землей,
Очистительный гром Октября.

Этот гром разметал
Всех врагов долгожданной свободы, —
Все, мечталось о чем,
Все, к чему мы стремились,— сбылось,—
Поднял он высоко
Знамя дружбы и братства народов
И к вершинам побед
Золотые ступени вознес.
Мы ступаем по ним,
Небывалых людей поколенье,
Ночи тьма — позади,
Впереди — ослепительный свет,—
И считаем сейчас
Мы восторженно эти ступени,
Поднимаясь по ним,
Золотые ступени побед!

Перевел с грузинского
Борис СЕРЕБРЯКОВ.

Одна из больших задач

«... поднять в ближайшие 8—10 лет урожайность зерновых культур на 35—40 процентов и увеличить сдачу хлеба государству не менее чем в три раза по сравнению с 1948 годом».

Из письма XIV с'езда КП(б) Грузии товарищу Сталину.

С. БУДЖИАШВИЛИ,
председатель колхоза имени Сталина Кварельского района, Герой Социалистического Труда.

★

XIV СЪЕЗД большевиков Грузии поставил перед сельским хозяйством республики боевую задачу: в ближайшие 8—10 лет обеспечить население республики, в основном, местным хлебом.

Решение с'езда нашло горячий отклик в нашем колхозе. Подсчитав свои возможности, мы пришли к выводу, что можем собрать зерна с каждого гектара больше 70 пудов, собранных в прошлом году. В нынешнем году нами решено получить не менее 100 пудов, обеспечить высокие урожаи не на отдельных гектарах, а на большей площади.

Вместе с районным сельскохозяйственным отделом правление колхоза наметило мероприятия с целью поднять урожайность полей. Расширить посевную площадь, улучшить культуру обработки почвы, провести сев отборными семенами, точно применять травопольные севообороты — вот что нужно, чтобы земля стала давать желанные для нас урожаи.

Осенью прошлого года мы посеяли озимой пшеницы на 100 гектаров больше, чем предусматривалось планом. В этом году посевная площадь расширяется еще больше. На зимних пастбищах в Шираки колхозом поднято 150 гектаров плодородной целины. Новые участки будут засеяны и в нашем районе.

Расширяются и посевы кукурузы.

Ветвистая пшеница — новая высокоурожайная культура. Она дает урожай в несколько раз больше обыкновенного. Осенью 1947 года мы засеяли ею 13 гектаров, теперь засеяно 80.

В борьбе за высокий урожай решающее значение имеет применение передовой агротехники. Вот почему правление колхоза наладило агротехническую учебу. Наши полеводы ознакомились с основами передовой агротехнической науки, с опытом мастеров высоких урожаев. Все бригадиры звеньевые и колхозники прошли агротехнический минимум, чего в предыдущие годы у нас не было.

Несмотря на морозные дни и глубокий снег, колхозники ежедневно вывозили на малоплодородные участки навоз.

Зимой на отдельные участки внесено до 250 тонн органических удобрений против 100 тонн в прошлом году. Кроме того колхоз приобрел 165 тонн минеральных удобрений, которых в прошлом у нас почти не было. Летом посевы будут подкармливаться навозной жижей.

В прошлые годы мы не использовали в полной мере нашу первоклассную сельскохозяйственную технику, большинство площадей обрабатывали живой тягловой силой. В этом году наш колхоз переходит на полную механизацию. Все основные работы проведет машинно - тракторная станция.

Осенью прошлого года колхоз наш перешел на полный севооборот. Поля севооборота закреплены за бригадами, а внутри бригад — за звеньями и отдельными колхозниками.

Наш колхоз обязался в честь XIV с'езда большевиков Грузии значительно поднять урожайность зерновых и получить в 1949 году в среднем 15 центнеров с гектара вместо 12,5 в прошлом году.

Повысим еще больше и урожайность кукурузы. Наши передовые колхозники берут на себя обязательства собрать по 70—90 центнеров кукурузы с гектара.

Успех борьбы за богатый урожай во многом решает хорошая подготовка к весне. Все наши колхозники живут в эти дни одной мыслью: образцово провести весенние полевые работы. Весь инвентарь уже отремонтирован, бригады составлены, засыпаны высококачественные семена, заключен договор с машинно - тракторной станцией.

Мы проведем пахоту и сев в самые короткие сроки, добьемся обильного урожая достойного завершающего года послевоенной сталинской пятилетки.

Клубы, дома культуры, библиотеки

«Колхозный строй дал грузинскому крестьянину возможность жить зажиточно, культурно, по-новому строить свой быт».

Из письма XIV с'езда КП(б) Грузии товарищу Сталину.

В. ХАТИАШВИЛИ,
председатель Комитета по делам культурно-просветительных учреждений при Совете Министров Грузинской ССР.

★

ГОД от году растут культурные запросы населения нашей республики. В городах и особенно в селах Грузии неуклонно увеличивается количество клубов, домов культуры, библиотек. К началу 1949 года в республике насчитывалось уже 1.775 культурно-просветительных учреждений.

Еще более быстрый рост предусмотрен в текущем году. Предполагается открыть более 200 клубов, библиотек, музеев.

В основном культурное строительство развертывается на селе. Колхозная деревня жадно тянется к знаниям и культуре. Наглядным проявлением этого стремления является широко развернувшееся по почину горийских колхозников строительство сельских клубов на средства колхозов и силами колхозников, крупные денежные отчисления колхозов на приобретение книг для сельских библиотек, договоры, заключаемые колхозами с лекторскими группами и лекторскими бюро на проведение отдельных лекций и специальных циклов лекций для колхозников.

Достаточно сказать, что за время, истекшее после апрельского пленума ЦК КП(б) Грузии, потребовавшего серьезно улучшить постановку культурно - просветительной работы в деревне, только силами колхозов в республике выстроено 150 клубов, а 30 клубов достраиваются. В одном лишь Зугдидском районе на пополнение библиотечного фонда колхозами перечислено около 300 тысяч рублей. Общая сумма средств, затраченных колхозами республики на лекционную работу в деревне, составила около 1 миллиона рублей.

Во многих селах нами созданы лектории.

В отдаленные села, в горные районы мы посылаем лекторов особенно часто. С прошлого года мы начали проводить лекции и беседы среди пастухов, находящихся на летних и зимних пастбищах. На кочевки посылались целые бригады лекторов, направлялась литература.

Большой спрос пред'являет советская деревня на литературу. Наряду с библиотеками, самостоятельными и существующими при сельских клубах, мы организовали ряд передвижных библиотек. В районах, где книжный фонд недостаточен, где почему-либо трудно организовать обмен книгами на месте, — курсируют библиотеки-автомобили.

Всего в ведении комитета сейчас 270 библиотек, насчитывающих 4.500.000 книг. При клубах работают 1.500 библиотек с 800.000 книг. Однако и это количество книг уже не удовлетворяет быстро растущие культурные запросы населения.

Широкий размах приобрела художественная самодеятельность. Районные смотры выявили десятки одаренных художественных коллективов и исполнителей. Не мало сделано и для того, чтобы расширить репертуар драматических кружков. Мы привлекли писателей С. Шаншиашвили, И. Мосашвили, К. Лордкипанидзе, К. Калаузе, Р. Коркиа, С. Кладиашвили и других. Ими написано уже несколько пьес. Готовят пьесы писатели Ш. Далиани и П. Какабадзе.

XIV с'езд КП(б) Грузии поставил задачу широкого культурного строительства в деревне, потребовал дать новый размах культурно - просветительной работе среди сельского населения. Этими задачами и определяется наша деятельность в ближайшее время.

* * *

Плодотворный самоотверженный труд кипит во всех уголках Грузии—на стройках, заводах и фабриках, на полях и плантациях, в школе, в научно-исследовательских институтах и лабораториях, в культурно-просветительных учреждениях.

Первые успехи, достигнутые трудящимися Грузии, их новый трудовой под'ем, их воля к новым и новым победам — залог того, что решения XIV с'езда большевиков Грузии будут претворены в жизнь, что 1949 год ознаменуется еще большим расцветом народного хозяйства и культуры нашей республики, что обязательства, данные вождю, будут выполнены.

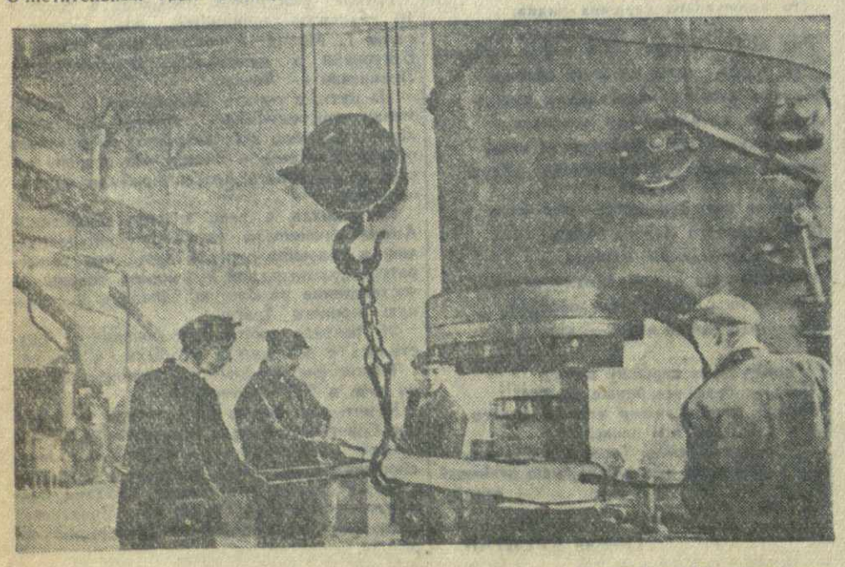

Строят, добиваются новых производственных успехов, в упорной учебе овладевают передовой техникой труженики Советской Грузии. На снимках: 1. Построенный в Рустави кузнечный цех Закавказского металлургического завода. 2. Перекопка чайных плантаций в бригаде И. Хурцидзе колхоза имени Л. П. Берия села Натанеби Махарадзевского района. 3. Занятие технического кружка шахтеров в Ткварчели.

Фото С. Короткова и М. Квирикашвили.

ЖЕЛАННОЕ ВРЕМЯ НАСТАЛО

Три письма тбилисских рабочих

★

Вчера и сегодня

Тифлисские рабочие в своих воспоминаниях о прошлом говорили о тяжелой жизни. Вот как рисуется эта жизнь в документах 90-х годов и начала века.

Нужда и бесправие душили рабочего. Изнурительный труд продолжался в течение 12—14 часов. И так—каждый день.

«Наша фабрика,—пишет в своих воспоминаниях рабочий - табачник С. Баджиашвили,—представляла своего рода тюрьму. С утра до вечера, т. е. до окончания работы, рабочие не имели права выходить из нее... Работали весь день без перерыва... Грязь, отравленный никотином воздух и невероятная теснота создавали на фабрике адские условия».

Штрафы по любому пустяковому поводу поглощали до половины заработка и больше.

Гнет, тяготевший над рабочими, был настолько нестерпим, что даже главноначальствующий на Кавказе, встревоженный ростом рабочего движения, счел нужным должным образом ориентировать губернаторов, указывая в своем обращении от 28 марта 1903 года, что социал-демократическая пропаганда едва ли имела бы столь сильное влияние, если бы не падала «на подходящую почву, подготовленную теми условиями жизни фабричных и промысловых рабочих, которые держат последних в постоянном недовольствии, в постоянной жажде выхода из существующего положения путем каких бы то ни было усилий, ценой каких бы то ни было жертв...»

Тифлисские рабочие были первыми рабочими, услышавшими слово И. В. Сталина. В 1898—1900 годах, когда тифлисская центральная социал-демократическая группа боролась за создание нелегальной социал - демократической партийной организации, молодой Сталин руководил более чем восемью рабочими кружками.

Много героических схваток с капиталом помнят стены старейших тбилисских предприятий: паровозо - вагоноремонтного завода (бывших Главных мастерских Закавказских железных дорог), депо-Тбилиси, первой обувной фабрики (бывшая фабрика Адельханова), шелкоткацкой фабрики, построенной на месте, где когда-то находилась табачная фабрика Бозарджяина...

В 1901 году в Тифлисе произошла первая открытая демонстрация рабочих, которой руководил товарищ Сталин.

Об этой демонстрации тбилисского пролетариата писала ленинская «Искра»: «Событие, бывшее в воскресенье 22 апреля (ст. стиля) в Тифлисе, является исторически-знаменательным для всего Кавказа: с этого дня на Кавказе начинается открытое революционное движение».

Тифлисские рабочие были первыми учениками товарища Сталина. И не... только учениками. Великая честь и великая слава заключена для них в словах вождя: «Я вспоминаю 1898 год, когда я впервые получил кружок из рабочих железнодорожных мастерских... Здесь, в кругу этих товарищей, я получил тогда первое свое боевое революционное крещение... моими первыми учителями были тифлисские рабочие».

Учась у масс, товарищ Сталин учил их науке революционной борьбы, науке побеждать врага.

Товарищ Сталин воспитывал тифлисских рабочих, закалял их, организовывал по-ленински, по-большевистски. А это не маленькое дело, как говорил Михаил Иванович Калинин. «Это значит, что люди прошли классическую школу революционной борьбы под руководством одного из основоположников нашей партии».

Незапятнанным пронесли рабочие Тбилиси большевистское знамя через мрачные годы меньшевистского господства. Настал час, и они подняли это боевое, сталинское знамя, как знамя восстания и победы советской власти.

Сегодня боевые сталинские традиции живут в трудовых подвигах тбилисцев, в их борьбе за общее дело народов нашей страны, за победу коммунизма.

★ ★ ★

Сегодня мы публикуем два письма рабочих старого Тифлиса к вдове М. Е. Салтыкова-Щедрина и Г. И. Успенскому и письмо стахановцев станкостроительного завода имени Кирова к нашим писателям.

Первые два документа относятся к концу 80-х годов прошлого столетия. Они с огромной силой рассказывают о безрадостном прошлом тифлисских рабочих, о тяжелом, бесправном их положении при царизме. Они говорят вместе с тем о пробуждении самосознания у тогдашних рабочих, об их жгучем стремлении к освобождению от рабства и темноты, о вере в победу рабочего класса.

В простых, искренних словах рабочие старого Тифлиса выражают свою любовь и уважение к симпатичным, как они говорят, народным писателям.

Из мрачной тюрьмы, какой была царская Россия, доносится до нас голос суровой правды, обличающий угнетателей в антипатриотизме. Знаменательно то, что тогда, 60 лет тому назад, именно рабочие поднимали свой голос против низкопоклонства господствующих классов перед иностранщиной.

Рабочие старого Тифлиса верили, что они идут, с трудом пробивая дорогу, к желанному времени. «... Вера в душе загорелась, — писали они, — явилась надежда, что и для нас, рабочих, настанут веселые дни».

Это желанное время настало. Рабочий класс, ведомый партией Ленина—Сталина, разрушил старый мир бесправия и унижения человека, гнета и насилия, построил на развалинах его новый мир освобожденного труда, мир социализма.

«Рабочие и крестьяне, — говорил товарищ Сталин в 1933 году, — без шума и треска строящие заводы и фабрики, шахты и железные дороги, колхозы и совхозы, создающие все блага жизни, кормящие и одевающие весь мир, — вот кто настоящие герои и творцы новой жизни».

Стахановцы Тбилисского завода имени Кирова, нового, передового, социалистического предприятия, рассказывают в своем письме к нашим писателям о громадных сдвигах в жизни рабочих, о том, какими они стали сегодня. Они говорят о любви народа к самой правдивой, самой передовой в мире родной советской литературе и зовут советских писателей создать новые прекрасные книги, ярко, талантливо рассказать всему миру о великих победах социализма, о подлинных героях и творцах новой жизни, строителях коммунистического общества.

★ ★ ★

НАШИМ ПИСАТЕЛЯМ

ПИСЬМО СТАХАНОВЦЕВ ТБИЛИССКОГО СТАНКОСТРОИТЕЛЬНОГО ЗАВОДА ИМЕНИ КИРОВА

Несколько дней тому назад нам довелось познакомиться с двумя очень интересными документами — письмом группы тифлисских рабочих к вдове писателя Салтыкова-Щедрина и адресом другой группы рабочих писателю Глебу Успенскому.

Письма эти заставили нас еще глубже почувствовать, еще яснее понять, какой ужасной была жизнь тогдашнего рабочего: «тяжелая, обидная, бесправная, полная бранью и унижением наша горькая жизнь, жизнь, задавленная нуждой и голодом»...

Они, наши деды и отцы, лишь могли мечтать о «настоящем дне», который сменил бы беспросветную ночь, окутывавшую 60 лет тому назад царскую Россию.

«... Безграмотные, забитые кулаками да пинками мастеров да хозяев, — писали тифлисские рабочие о своих детях, — и ждет их доля такая же, как наша, — полная обидами, невзгодами»...

Прошло 60 лет... Как изменилась за это короткое время прошедшая через три революции, сквозь Октябрьскую грозу жизнь нашей страны.

Как изменилась жизнь детей, претворивших в действительность мечты своих бесправных униженных отцов.

Сегодня, в радостный день, когда грузинский народ празднует 28-ю годовщину установления советской власти в Грузии, нам хочется рассказать о тех зримых чертах коммунизма, которые находят свое проявление на каждом шагу нашей повседневной будничной жизни.

Говорят, что советские люди опережают время. Опередили его и многие рабочие нашего завода. Они выполнили свои пятилетние задания а лучшие из лучших значительно их превысили. Артем Бендианишвили выполнил за 3 года программу 12 лет. Его напарник Иван Пирцхалава за тот же период дал 10 годовых норм, Иван Габадзе — более 11, Григорий Заркуа — 9 с половиной.

Так работать могут лишь люди, для которых труд из зазорного, тяжелого бремени превратился в дело чести доблести, славы и геройства. Это труд — совершенно чуждый жажды наживы. Это труд для того, чтобы богатела, хорошо жила наша страна, чтобы хорошо жил каждый из нас. Труд, о котором товарищ Сталин говорил, что в этом труде — ростки коммунизма.

Резко поднялась культура нашего рабочего. Он гордится тем, что является не только хозяином своей жизни, но и хозяином заводов и фабрик всех богатств, созданных и создаваемых свободным народом.

Кажется, нет у нас на заводе людей, которые где-нибудь, чему-нибудь не учились бы, не стремились бы каждый день познать что-то новое. Весь стиль нашей жизни и работы таков, что не учиться нельзя. Многие рабочие имеют у нас законченное среднее образование. Более 50 человек учатся в вечерней средней школе. Платон Абесадзе учится на заочном отделении Авиационного института. Недавно он выдвинут технологом цеха. Фрезеровщик Александр Беликов, окончив среднюю школу, поступил в политехнический институт. Сейчас он работает в заводском бюро рационализации и изобретений. То же самое можно сказать о ряде других рядовых в недавнем прошлом рабочих.

Рабочие нашего завода — это по-настоящему культурные люди. Они умеют ценить все подлинно талантливое, художественное, передовое в нашей литературе и искусстве.

На заводе открыты две библиотеки, насчитывающие большое число читателей. Высокий вкус, горячую заинтересованность в успехах советской литературы проявляют они, живо откликаются на все явления литературной жизни.

Глеб Успенский с гордостью цитировал письмо тифлисских рабочих. Оно было неожиданно и потому — особенно радостно для него. Трагична была судьба писателей прошлого. Они редко слышали ответное слово от тех, для кого писали. Советская действительность дала нашим писателям возможность непосредственно общаться с читателями, свободно обращаться к народу. Осуществились лучшие чаяния передовых людей прошлого, навсегда исчезли границы, отделяющие науку, литературу и искусство от народа.

Наши работники горячо радуются каждому успеху советских писателей, гордятся своей родной, большой, самой передовой литературой.

Такие книги, как «Буря» Эренбурга, «Повесть о настоящем человеке» Полевого, «Человек гор» Киачели, «Далеко от Москвы» Ажаева, «Мерхеула» Шенгелая, «На Западном фронте» Натрошвили, «Московский характер» Софронова, «Весна в Сакене» Гулиа, многие и многие другие, вызывали оживленное обсуждение, многочисленные отклики. Отдельные читатели вступили в переписку с авторами книг.

Велики успехи нашей литературы. Много нужного и полезного находим мы в книгах. Но жизнь быстро идет вперед, а вместе с ней так же быстро растет духовно советский человек, советский читатель. Он стал требовательным, взыскательным читателем. Он ставит перед литературой задачи, ждет от нее ответов на самые злободневные вопросы жизни, тончайшего уменья разбираться во всей ее сложности, изучать современную жизнь, современного человека, разбираться в нашей многообразной жизни так тонко, как хороший, талантливый инженер разбирается в частях, в действии самой сложной машины.

Огромные задачи поставило наше время перед писателями.

Мы ждем от вас новых волнующих произведений, в которых будет правдиво и ярко отображена жизнь советского общества, героический труд народа, руководящая и вдохновляющая роль партии Ленина—Сталина, поднявшей рабочих и крестьян на борьбу против мрака и гнета, против самодержавия и капитализма и приведшая к победе над ними к новой свободной жизни.

Мы ждем от вас книг, которые еще больше будут развивать художественный вкус читателя, поднимать выше его сознание, обогащать его новыми идеями, учить, вести вперед.

Мы ждем книг, которые со всей художественной правдой покажут нашу чудесную жизнь, научат еще сильнее ценить, любить ее, еще крепче верить в близость торжества коммунизма.

Стахановцы станкостроительного завода имени Кирова: слесарь Ш. СОСИАШВИЛИ, токарь И. МАТВЕЕВ, слесарь Ф. СИВОПЛЯСОВ, мастера И. ГАБАДЗЕ, И. БИБИЛУРИ и др.

Рабочий-стахановец Тбилисского паровозо - вагоноремонтного завода имени Сталина Варлам Григорьевич Бежуашвили с женой Этери Ивановной, сыном Придоном и дочерью Царо в выходной день. Фото В. Джейранова.

Одна семья

ДАВИД Афанасьевич Дундуа — потомственный рабочий - железнодорожник. Отец его проработал на Закавказской дороге десятки лет.

Любовь к железнодорожному делу передалась и третьему поколению Дундуа. Давид Афанасьевич гордится тем, что сын его учится в Тбилисском институте инженеров железнодорожного транспорта. Учатся в вузах и дочери: Тина—в университете, Этери — в Стоматологическом институте. Но и у них горячее желание по окончании учебы, пойти работать на транспорт по своей специальности.

...Доставив паровоз в депо, сдав дела, Давид Афанасьевич возвращается домой... Он знает, что его ждет уют, отдых. Спасибо жене за эту заботу!

Хорошо сидеть за столом, когда вся семья в сборе!

В эти дни самая большая новость в семье Давида Афанасьевича — это премия в 2.500 рублей, которую он по приказу министерства получил за безаварийную работу в 1948 году.

— В депо говорят, что взял ты на себя новое обязательство? — спрашивает сын.

— Верно. Решил дать 150 тысяч километров безремонтного пробега.

В семье железнодорожника темы транспорта стоят на первом плане, и нет в этом ничего удивительного. Нет ничего удивительного и в том, что в семье машиниста говорят и о новых фильмах, и о спектаклях, и о прочитанных книгах, о газетных сообщениях... Круг интересов семьи широк и разнообразен. Дети живут интересами отца точно так же, как и он живет их интересами. А соберется дома молодежь — товарищи и подруги детей, он и с ними находит общий язык. Молодежь с большим уважением относится к старому машинисту.

Это уважение в равной мере распространяется и на хозяйку дома. Знает молодежь, знают соседи, знает весь район, что Вера Лукинична приложила немало трудов к тому, чтобы вырастить детей, правильно, по-советски воспитать их. Этот большой труд не помешал ей стать и деятельной общественницей.

...Было это еще в дни войны. Приходит раз домой Вера Лукинична, уставшая, озабоченная, как всегда в те дни. А к блузке приколота медаль «За оборону Кавказа».

Давид Афанасьевич горячо поздравил жену.

Вера Лукинична, скромная помощница партийной организации депо, и сейчас ведет работу среди домохозяек. И можно с полной уверенностью сказать, что знают ее в депо не меньше, чем мужа.

— Хорошая семья. Крепкая. Настоящая семья коммуниста! — говорят товарищи о семье машиниста Д. А. Дундуа.

Н. НОВИЦКИЙ.

О чем говорит анкета

Редакция «Зари Востока» провела анкету среди рабочих некоторых предприятий Тбилиси.

Опрос показал, что все рабочие занимаются самообразованием, учатся в кружках и школах сети партийного просвещения, в вечерних школах. Среди них — немало людей со средним образованием. Есть и такие, которые учатся в заочных отделениях высших учебных заведений.

Например, котельщик паровозо-вагоноремонтного завода имени Сталина—А. И. Кикилашвили учится в Грузинском политехническом институте, токарь авторемонтного завода Р. А. Рехвиашвили—в филиале Московского заочного статистического института, фрезеровщик радиотелеграфного завода Р. В. Буров—на втором курсе Московского авиационного института.

Многие из них систематически читают произведения советских писателей. «Повесть о настоящем человеке» Б. Полевого, «Кружилиха» В. Пановой, «Порт-Артур» А. Степанова, «Угрюм-река» В. Шишкова прочитал за последнее время токарь завода имени 26 комиссаров Г. В. Гасишвили. «Тихий Дон» М. Шолохова, «Два капитана» В. Каверина, «Кавалер Золотой звезды» С. Бабаевского — на библиотечном абонементе токаря машиностроительного завода имени С. Орджоникидзе Б. Н. Гора, «Молодая гвардия» А. Фадеева, поэма Г. Леонидзе «Сталин», «Гвади Бигва» Л. Киачели—в числе последних книг, прочитанных строгальщиком завода имени Димитрова В. Н. Цинцурашвили. Рабочие с увлечением читают произведения классиков—Л. Толстого, В. Шекспира, Ш. Руставели, А. Казбеги, Э. Ниношвили, А. Церетели.

Тбилисские рабочие — постоянные посетители театров, концертов, кино. Глубокое впечатление произвели на слесаря-сборщика станкостроительного завода имени Кирова А. И. Бендианишвили фильмы «Клятва», «Третий удар», спектакль театра имени Руставели «Король Лир». Машинный фальцовщик Комбината печати Г. З. Китошвили просмотрел фильмы «Молодая Гвардия», «Суд чести», балет «Синатле», оперу «Даиси».

Свой отпуск они проводят в домах отдыха и санаториях. Швея первой швейной фабрики В. С. Гегечкори не раз бывала в здравницах Кисловодска, Пятигорска и Ессентуков. В этом году она, как и мотальщица камвольно-суконной фабрики А. И. Петренко, как и многие другие, собирается выехать на берег Черного моря.

Смена

В ТБИЛИССКОМ ремесленном училище № 14 воспитанники устроили литературный вечер. Юноши 15—16 лет декламировали стихи любимых поэтов, читали свои произведения. Среди участников вечера были правнуки Важа Пшавела — Илья Разикашвили и Шота Чобалаури. Как и остальные юноши, они прибыли в училище из района.

Ремесленное училище № 14 подготовило сотни молодых рабочих различных профессий. Их можно встретить сейчас и на предприятиях Тбилиси, и в Рустави, и в других городах Грузии.

Каждый год из стен училища уходят в большую жизнь очередной отряд молодых электриков. С благодарностью вспоминают они родное училище. Здесь к их услугам были отлично оборудованные цехи и учебные кабинеты. На теоретических занятиях они изучали математику, физику, черчение, технологию металлов и другие предметы.

Мастер производственного обучения Владимир Бичиевич Чиковани сорок лет тому назад окончил ремесленное училище. Он часто рассказывает ученикам, как учился он на гроши, работал по 12 и больше часов в сутки, спал под верстаком...

В кабинете директора училища Александра Багратовича Асланишвили висит переходящее Красное знамя ЦК ЛКСМ Грузии и Управления трудовых резервов — знак того, что училище является лучшим в республике.

Из прошлого

Два письма — два замечательных документа истории рабочего класса Тбилиси. Одно из них — отклик тифлисских рабочих на смерть великого русского писателя-демократа М. Е. Салтыкова-Щедрина. Летом 1889 года 23 рабочих Тифлиса направили вдове писателя адрес, в котором выразили свою печаль по поводу тяжелой утраты.

Другое—адрес 15 рабочих Тифлиса Г. И. Успенскому, посланный писателю по поводу 25-летия его литературной деятельности осенью 1887 года.

Авторы, во избежание репрессий, не подписали фамилий, а указали лишь количество подписей. Ниже приводятся оба письма в сокращенном виде.

★ ★ ★

1. Вдове, супруге Михайла Евграфовича от Тифлисских рабочих

Глубокоуважаемая госпожа Салтыкова-Щедрина!

Позвольте нам, рабочим, выразить вам свою скорбь по горестной утрате вами незабвенного и милого супруга. Смерть Михайла Евграфовича опечалила всех искренне желающих добра и счастья своей родине. В лице его Россия лишилась лучшего, справедливого и энергичного защитника правды и свободы, борца против зла, которое он своим сильным умом и словом разил в самом корне.

Мы бы и раньше написали, но у нас мало свободного времени; и при всем своем усердии и желаньи нам трудно скоро и понятно выразить на бумаге свои мысли и чувства. Мы выросли и развились в простой рабочей семье, куда пока мало проникает просвещение, но где ждут его и часто ищут, где на первом плане стоит нужда и горе, и часто нет возможности от расстройства и усталости ни думать, ни читать... Через чтение мы узнали и полюбили сочинения вашего супруга Михайла Евграфовича, за его душевные и смелые (слова) рассказы, которые проникнуты правдой и любовью к слабому беззащитному человеку. Сквозь смех и шутливый тон его рассказов мы видели глубокую грусть о том, что правда и совесть изгнаны, а неправда, обман и насилие гордо и нахально подняли голову и все перед ними сторонятся. В его последних задушевных сказках, которые мы любим и понимаем лучше других рассказов, мы видим ясно темные и непонятные доселе стороны окружающей нас жизни.

В особенности нам нравятся рассказы «Путем-дорогою», где мы видим родственных себе рабочих горемык безвинных, «Коняга», «Соседи», «Христова ночь», «Карась-идеалист» и т. д. Кто не полюбит эти сказки, кто не поймет, что автор их любил и жалел простой народ? Он знал и чувствовал наше горе и видел, что мы всю жизнь свою проводим в тяжелом беспросветном труде, не пользуясь плодами его.

За его любовь к нам и ко всему честному и справедливому, мы посылаем ему свое сочувственное прощальное слово, и как человека с благородной любящей душой, друга угнетенных, борца за свободу, провожаем глубокой грустью. Не услышать нам больше его доброе смелое слово, но дух его всегда будет жить между нами, в его бессмертных рассказах будет ободрять нас на хорошее общее дело, на борьбу против зла, угнетения и на поиски правды и света...

Остаемся к вам с глубоким уважением рабочие: во избежание случайностей мы подписываем свое количество вместо фамилий.

Двадцать три рабочих.

2. Адрес рабочих Тифлиса Г. И. Успенскому

Глубокоуважаемый Глеб Иванович!

Мы—рабочие, грамотные и неграмотные, читавшие или слушавшие ваши книги, в которых вы много говорите о нас, простом, сером народе... Когда мы, рабочие, читали ваши рассказы, то своим сердцем догадались, что вы любите нас, любите говорить простую правду, и за это мы полюбили вас и ваши книги; полюбили и другие книги других людей, которые так же, как и вы, говорят правду. И из этих хороших книг мы сумели сами для себя извлечь пользу, мы научились думать о своей жизни, и о своих товарищах, и о жизни разных людей; мы научились отличать добро от зла, правду от лжи. Но сколько прошло времени, сколько пролетело юных годов бесполезно, пока мы сами да своим умом и желанием к развитию, да иногда с помощью добрых людей добрались до хороших книг, которые открыли нам глаза, показали свет и правду... Мы шли на базары, и покупали те книжки, которые предлагал нам услужливый разносчик книжек для народного чтения. Мы верили его похвалам, которые он рассыпал своему товару, и покупали какую-нибудь книжонку с мудреным заглавием и заманчивой картинкой на обертке. И вот теперь, когда мы узнали хорошие книги и, значит, немного развились, когда в праздничный день, идя по базару, остановимся около своих старых знакомых книгонош посмотреть, как раскупается ихний товар, — и с грустью на сердце мы видим, что много еще есть нашего брата, рабочего, который пробавляется этими книжками. И грустно взглянуть на товар, который предлагают нам, для отупения молодого ума, Морозовы, Манухины, Леухины и другие торгаши-барышники, бессовестно отупляющие простой народ. Не так грустно было бы смотреть на это тогда, когда бы не было у нас симпатичных народных писателей...

Мы видим, как иные бессердечные люди на каждом шагу унижают нас и наших товарищей, смотрят на нас с презрением, называют нас глупым народом и в своих словах умышленно выставляют нас лентяями пьяницами и считают рабочего последним человеком...

Они своими слепыми глазами и бесчувственными сердцами видят в нас только грязных, неуклюжих, нищих рабочих; но в душу нашу они не заглянули и не поняли того, что мы уже теперь не безответные рабы прежнего времени, не крепостные запуганные люди...

Стыдно русским рабочим делается тогда, когда мы каждую минуту слышим похвалы всюду заграничным вещам; говорят, что их вещи и дешевле, и лучше, и что только за границей изобретают сначала хорошие машины и другие вещи; и нам обидно становится. Чем хвалить заграничное и порицать русское и русских рабочих,—не лучше ли устроить школы, где могли бы мы, рабочие, учить физику и механику...

..В праздничные дни и по вечерам после работы мы полюбили читать хорошие книги и часто читали ваши рассказы или другие хорошие книги... И забывалась на время тяжелая доля рабочего, жизнь на заводах и фабриках, тяжелая, обидная, бесправная, полная бранью и унижением нас мастерами, хозяевами и другими бессердечными людьми, отравляющими нашу горькую жизнь, жизнь, задавленную нуждой и голодом.

Мы чахли в ней, чахли и наши несчастные дети по фабрикам и мастерским от долгой изнурительной работы—неразвитые, безграмотные, забитые кулаками да пинками мастеров да хозяев, которые жестоко приучают их к искусству нашей дешевой трудной работы; и ждет их доля такая ж, как наша,—полная обидами и невзгодами.

И видим мы с глубокой грустью, что мы —люди обездоленные, закабаленные в нужду и неволю ради счастия и роскошной жизни тех людей, которые больше всех ненавидят и унижают нас, и ихние каменные сердца не хотят услышать и понять наши стоны...

И верится нам, что настанет хорошее время, когда все рабочие разовьются, поумнеют, полюбят хорошее чтение, будут дружно жить и любить товарищей... К этому желанному времени мы тихо идем, с трудом пробивая дорогу. Когда-то оно наступит, скоро ль, нет? Но вера в душе загорелась, явилась надежда, что и для нас, рабочих, настанут веселые дни...

Остаемся к вам с глубоким уважением. Тифлисские рабочие; подносим вам адрес от пятнадцати рабочих.

Тифлис, 3 октября 1887 г.

31-ая годовщина Советской Армии за рубежом

ЧЕХОСЛОВАКИЯ

ПРАГА, 22 февраля. (ТАСС). Трудящиеся Чехословакии широко отмечают 31-ю годовщину Советской Армии, армии - освободительницы, стоящей на страже свободы и независимости народов.

Сегодня в зале «Люцерна» состоялось торжественное заседание представителей общественности Праги, посвященное 31-й годовщине Советской Армии. На заседании присутствовали члены чехословацкого правительства, видные общественные и политические деятели, генералы и офицеры Чехословацкой армии, члены дипломатического корпуса и представители трудящихся.

С докладом о 31-й годовщине Советской Армии выступил министр национальной обороны генерал Свобода. Упоминания им имени гениального полководца Советской Армии Генералиссимуса **И. В. Сталина** вызывают бурю оваций. Генерал Свобода заканчивает свой доклад под бурные аплодисменты присутствовавших в честь Советской Армии, в честь дружбы между народами Чехословакии и Советского Союза, в честь лучшего друга народов Чехословакии товарища **И. В. Сталина.**

Собрания и торжественные заседания, посвященные 31-й годовщине Советской Армии, состоялись в Братиславе, Брно, Готвальдове, Моравской Остраве и других городах Чехословакии.

БОЛГАРИЯ

СОФИЯ, 23 февраля. (ТАСС). Вчера вечером по инициативе Центрального Комитета болгарской коммунистической партии, Национального совета Отечественного фронта и Союза болгаро - советских обществ в театре «Република» состоялось торжественное заседание, посвященное 31-й годовщине Вооруженных Сил Советского Социалистического государства.

Сцена театра была украшена большим портретом вождя народов СССР Генералиссимуса **И. В. Сталина.** Под портретом огромный лозунг: «Слава и вечная признательность Советской Армии — освободительнице».

Торжественное заседание открыл краткой речью Поптомов. Он внес предложение избрать в почетный президиум Центральный Комитет Всесоюзной Коммунистической партии (большевиков) во главе с великим **Сталиным.**

Это предложение было встречено бурными продолжительными аплодисментами всех участников заседания.

С докладом «Советская Армия — верный страж мира, демократии и свободы народов» выступил начальник генерального штаба болгарской армии генерал-лейтенант Иван Бинов.

Участники торжественного заседания с огромным под'емом приняли текст приветственной телеграммы Генералиссимусу **И. В. Сталину.**

Торжественные заседания трудящихся, посвященные 31-й годовщине Вооруженных Сил Советского Союза, прошли также во всех крупных городах и многих селах Болгарии.

ПОЛЬША

ВАРШАВА, 23 февраля. (ТАСС). Со всех концов Польши поступают сообщения о праздновании 31-й годовщины Советской Армии.

Сегодня улицы городов и сел украсились польскими и советскими национальными флагами.

Торжества, посвященные 31-й годовщине Советской Армии, состоялись в Познани, Вроцлаве, в Силезско-Домбровском, Ольштинском, а также в Люблинском, Краковском и других воеводствах.

В связи с годовщиной министр национальной обороны Польши маршал Жимерский издал приказ, в котором говорится: «Советский Союз и его армия освободили народы от фашистского господства над миром, принесли свободу и мир угнетенным народам Европы и дали возможность странам народной демократии, в том числе и нашей родине, вступить на путь всеобщего прогресса.

Народная Польша обязана Советскому Союзу и его Вооруженным Силам своим освобождением от гитлеровского рабства, независимостью родины, границами на Одере и Нейссе, возможностью строительства лучшего будущего нашей страны, установлением строя социальной справедливости. Только благодаря помощи Советской Армии мы смогли создать новое возрожденное Польское войско, которое служит трудящимся массам».

ФРАНЦИЯ

ПАРИЖ, 23 февраля. (ТАСС). Газета «Юманите» публикует сегодня текст приветствия Советской Армии по случаю ее 31-й годовщины, принятого Центральным Комитетом французской компартии.

Центральный Комитет приветствует Советскую Армию, армию победителей Сталинграда и Берлина, великую и могучую освободительную армию, неисчислимые жертвы которой во имя свободы народов не может забыть ни один честный француз.

МОНГОЛЬСКАЯ НАРОДНАЯ РЕСПУБЛИКА

УЛАН-БАТОР, 23 февраля. (ТАСС). В связи с 31-й годовщиной Советской Армии сегодня вечером в Улан-Баторе состоялось торжественное заседание президиума Малого хурала Монгольской Народной республики, ЦК Монгольской народно - революционной партии, правительства, городских организаций и частей гарнизона Монгольской народно - революционной армии совместно с представителями трудящихся. В почетный президиум под горячие овации было избрано Политбюро ЦК ВКП(б) во главе с **И. В. Сталиным.**

С докладом о 31-й годовщине Советской Армии и Военно - Морского Флота выступил заместитель главнокомандующего Вооруженными Силами МНР генерал-майор Жанчив.

Монгольские газеты посвящают основные материалы 31-й годовщине Советской Армии и Военно-Морского Флота.

«Унэн» поместила на первой полосе портрет Генералиссимуса **И. В. Сталина.** В передовой статье, озаглавленной «Праздник Вооруженных Сил СССР», газета пишет: «Наш народ, как и трудящиеся всего мира, от всей души поздравляет великий советский народ с праздником его героических Вооруженных Сил и от всей души еще раз выражает воинам Советской Армии и гениальному полководцу, великому вождю, учителю и другу трудящихся всего мира Генералиссимусу **И. В. Сталину** горячее всенародное спасибо за радостную, свободную и счастливую жизнь».

ФИНЛЯНДИЯ

ХЕЛЬСИНКИ, 23 февраля. (ТАСС). Военный атташе Советского Союза в Финляндии Токарев устроил прием в честь 31-й годовщины Советской Армии. На приеме присутствовали председатель сейма Кекконен, министр иностранных дел Энкель, ген. Сихво и др.

Западные державы прекратили денацификацию

Заявление заместителя советского коменданта Берлина

БЕРЛИН, 22 февраля. (ТАСС). В берлинской печати опубликовано заявление заместителя советского коменданта Берлина полковника Елизарова корреспонденту агентства АДН.

В прессе, лицензируемой американскими и английскими оккупационными властями, сообщалось, заявил Елизаров, что коменданты западных секторов Берлина издали там приказ «о прекращении денацификации». Всем известно однако, что в западных секторах Берлина, как и в западных зонах оккупации, на руководящие административные посты и в хозяйственные органы выдвигаются крупные фашистские и военные преступники, владельцы концернов и банков, бывшие активные деятели гитлеровского режима.

Это происходит потому, что, фактически, американские, британские и французские оккупационные власти давно саботировали выполнение в контролируемых ими зонах и секторах Берлина директиву № 38 Контрольного совета «О наказании военных преступников, активных нацистов и милитаристов» как раз в отношении наиболее крупных фашистских и военных преступников, о чем свидетельствует хотя бы факт помилования генералом Клеем известной садистки, палача и убийцы из концентрационного лагеря Бухенвальд—Ильзы Кох.

В западных секторах Берлина, так же как и в западных зонах Германии, в нарушение статьи 12 Потсдамского соглашения до сих пор продолжают существовать концерны «АЭГ», «Сименс», «Рейнметалл-борзиг», «Аскания-верке-А. Г.» и другие крупные монополистические об'единения, на которые опирался германский фашизм при подготовке агрессии и во время войны. Во главе этих монополистических об'единений стоят такие крупные фашисты и военные преступники, как Виклебен — директор концерна «Сименс», гестаповец Банд — директор акционерных обществ в английском секторе Берлина, а также другие фашистские вдохновители гитлеровского режима, назначенные на руководящие посты по прямому указанию английских и американских властей и получившие от них пресловутые справки о «денацификации».

Американские, британские и французские оккупационные власти запретили проведение в западных секторах Берлина закона «о конфискации имущественных ценностей военных преступников и фашистских активистов», принятого еще 27 марта 1947 года городским собранием депутатов под давлением берлинского населения.

Таким образом, в западных секторах Берлина денацификация была также сорвана, как она сорвана в западных зонах Германии, где крупные деятели гитлеровского режима — Шахт, Динкельбах, Копф, Гальдер, Цанген и другие реабилитированы и теперь занимают высокие посты, а ограничение в правах, предусмотренное законами Контрольного совета, и другие репрессии были применены по отношению к лицам из трудовых слоев населения, являвшимся фактически номинальными членами гитлеровской партии.

Полковник Елизаров подчеркнул, что о проведении денацификации в соответствии с законом Контрольного совета можно говорить лишь в отношении советской зоны оккупации и советского сектора Берлина, где бывшие активные фашисты и милитаристы — магнаты финансового капитала и монополий лишены всех политических и экономических позиций и привилегий, а их имущество передано в собственность народа, где военные преступники наказаны, а бывшим номинальным нацистам из трудовых слоев населения, не запятнавшим себя фашистскими военными преступлениями, предоставлены все возможности для работы совместно с демократическими слоями народа и в интересах мирного демократического развития Германии.

Албания принята в члены Совета Экономической Взаимопомощи

ТИРАНА, 22 февраля. (ТАСС). На-днях албанское правительство обратилось с просьбой о приеме Албании в Совет Экономической Взаимопомощи, заявив при этом о своей солидарности с принципами, на которых основан этот Совет.

Просьба албанского правительства была рассмотрена учредителями Совета — правительствами СССР, Болгарии, Венгрии, Польши, Румынии и Чехословакии, которые ответили согласием на принятие Албании в число членов Совета Экономической Взаимопомощи.

„Дейли уоркер" о возможной отставке Бевина

ЛОНДОН, 23 февраля. (ТАСС). Политический обозреватель «Дейли уоркер» сообщает, что возможная отставка Бевина с поста министра иностранных дел будет приурочена к широкой реорганизации правительства, которая намечается на лето этого года. По словам обозревателя, сообщение об этом может быть сделано, когда будет заключен Атлантический пакт или когда Бевин вернется с Цейлона, где он будет принимать участие в совещании имперских представителей по вопросу о заключении аналогичного союза в районе Тихого океана.

Обозреватель далее пишет: «Хотя решение уволить Бевина было принято на одном из бурных заседаний кабинета во время палестинского кризиса в декабре, насколько мне известно, ему будет разрешено сойти со сцены таким образом. В последнее время появились сообщения о том, будто Бевин болен, однако это отнюдь не является подлинной причиной его отстранения. Бевин перестал быть полезным, и его неуклюжие методы ставят теперь в затруднительное положение поджигателей войны».

Обозреватель заявляет, что сейчас требуются более ловкие люди, предпочтительно пользующиеся репутацией «левых».

Массовые аресты в Иранском Азербайджане

ТАВРИЗ, 23 февраля. (ТАСС). В Тавризе проводятся массовые аресты лиц, заподозренных в выражении недовольства развалом экономики, промышленности, дороговизной жизни, ростом цен на продовольствие и непрекращающимся более двух лет террором. Среди арестованных много таких представителей иранo-азербайджанской интеллигенции, которые до сих пор еще не подвергались преследованиям со стороны полиции и военщины.

В полицию вызывают и арестовывают лиц, работавших или продолжающих работать в советских учреждениях. При обысках отбирают всю литературу на русском языке. Обнаружения двух-трех русских книг вне зависимости от их содержания достаточно для того, чтобы владелец их был обвинен в «смуте и подстрекательстве».

Прогрессивные круги высказывают удивление по поводу подобных действий правящих кругов. По их мнению, террор еще больше обострит политический и экономический кризис в Иране, углубляющийся по мере роста американского влияния.

Журнал „Мецниереба да техника"

Вышел первый номер научно-популярного журнала Академии наук Грузинской ССР «Мецниереба да техника» («Наука и техника»).

В журнале много информации о работе институтов Академии наук ГССР и производственно - технических достижениях промышленных предприятий Грузии.

Журнал иллюстрирован, хорошо оформлен. Ответственный редактор журнала—вице-президент Академии наук Грузинской ССР Р. Агладзе.

Заседание, посвященное юбилею Н. Ф. Гамалея

Исполнилось 90 лет со дня рождения и 65 лет научной, педагогической и общественной деятельности почетного академика, действительного члена Академии медицинских наук СССР, почетного председателя Общества микробиологов, эпидемиологов и инфекционистов СССР Николая Федоровича Гамалея.

Завтра в аудитории института усовершенствования врачей состоится заседание Общества микробиологов, эпидемиологов и инфекционистов Грузинской ССР, посвященное юбиляру.

Вступительное слово скажет доцент К. Кацитадзе. С докладом о жизни и деятельности Н. Ф. Гамалея выступит профессор В. Антадзе.

На лыжне—сильнейшие

В Бакуриани закончился розыгрыш первенства Грузии по горнолыжному спорту. Соревнования, в которых приняли участие сильнейшие лыжники нашей республики, несмотря на неблагоприятную погоду, прошли в интересной и острой борьбе.

В розыгрыше прекрасных результатов добился один из лучших горнолыжников страны, мастер спорта М. Гавва (Тбилиси). Молодой спортсмен блестяще прошел трассы слалома и скоростного спуска, показав соответственно 47.9 секунды и 54,1 секунды. М. Гавва также вышел победителем в альпийском двоеборье и прыжках с трамплина.

Гонка на 30 километров принесла успех молодому лыжнику В. Мурджикнели («Трудовые резервы»). В беге на 18 километров первенствовал представитель боржомской команды Г. Джейранашвили.

Среди женщин хорошо выступала А. Фролова (Тбилиси). Она была первой в слаломе, скоростном спуске и альпийском двоеборье.

В беге на 5 километров победительницей вышла способная бакурианская лыжница В. Диаконашвили, в гонке на 8 километров —динамовка Г. Бритвина (Тбилиси).

Эстафеты — 4 x 10 для мужчин и 3 x 5 для женщин выиграли представители боржомской команды.

В командном зачете первенствовали лыжники Боржоми. Последующие места заняли спортсмены Земо-Сванети, «Трудовых резервов» и др.

До всегрузинского чемпионата в Бакуриани состоялся розыгрыш первенства республики среди сельской молодежи, в котором также победили лыжники Боржомского района.

Общество по распространению политических и научных знаний Грузинской ССР и Тбилисский Дом учителя

27 февраля, в 13 часов, в Доме учителя (ул. Пурцеладзе, 3) действительный член общества **Фришенберг С. И.** прочтет лекцию на тему: **«Международное обозрение».**

Предварительная продажа билетов производится у уполномоченных общества и в день лекции — в кассе Дома учителя.

Тбилиси
Городская хроника

Дом культуры в Грма-Геле

На прядильно-трикотажном комбинате — одном из крупнейших предприятий Тбилиси — открылся на-днях Дом культуры, сооруженный и оборудованный силами самих работников комбината. В двух этажах здания разместились зрительный зал, библиотека, комнаты для кружков художественной самодеятельности, танцовальный зал.

Комнаты здания Дома культуры хорошо обставлены. Зрительный зал, рассчитанный на 600 человек, оборудован киноустановкой.

Дом культуры, открытый прядильно-трикотажным комбинатом, — место отдыха не только рабочих и служащих комбината, но и работников других предприятий Грма-Геле — авторемонтного завода, музыкально-мебельного комбината, завода пластмасс, станкостроительного завода.

На снимке: работницы прядильно-трикотажного комбината в новом Доме культуры.

Фото В. Тархова.

На плато фуникулера

В парке культуры и отдыха на плато фуникулера идет подготовка к открытию сезона.

Начат ремонт главного здания, ремонтируется пешеходная дорога, приводятся в порядок парковые дорожки. В парке будет посажено 19.000 новых деревьев и кустарников.

ПО ГОРОДУ

● **27 февраля, в 1 час дня,** в химическом корпусе Тбилисского государственного университета состоится годичное общее собрание Грузинского отделения Всесоюзного химического общества имени Д. И. Менделеева.

● **Около 800.000 рублей** выигрышей получили в январе этого года жители Тбилиси—держатели облигаций государственных займов.

● **На ремонт и асфальтирование** тротуаров Кировского района в первом квартале этого года отпущено 50.000 рублей.

● **В ознаменование** 31-й годовщины Советской Армии и 28-й годовщины Советской Грузии Тбилисский радиоклуб открыл 23 февраля выставку самодельной радиоаппаратуры.

● **Заканчивается** внутренняя отделка 13 домов-коттеджей на строительстве рабочего поселка треста «Тбилисстрой» в Сабуртало.

● **Всегрузинский шахматный чемпионат** подходит к концу. Уже сыграно 13 туров. Лидером соревнований идет кандидат в мастера А. Пирцхалава.

Сегодня последний тур чемпионата.

Новый кинотеатр

Заканчивается строительство здания нового кинотеатра в районе имени 26 комиссаров. Сейчас изготовляются лепные детали для внутреннего и наружного оформления здания, идет монтаж центрального отопления.

Зрительный зал нового кинотеатра рассчитан на 500 зрителей.

Извещения

★ 25 февраля, в 8 часов вечера, в клубе им. Ворошилова (пр. Руставели, 2) состоится лекция проф. Завриева на тему: **«Международное положение»** на русском языке.

Билеты можно приобрести в парткабинете РК им. Берия ТО КП(б) Грузии (ул. Джапаридзе, 22) и в клубе им. Ворошилова до начала лекции.

★ 25 февраля, в 8 часов вечера, в здании ИМЭЛ (пр. Руставели, 33/35) состоится очередное занятие постоянно действующего семинара экономических наук, на тему: **«Экономическое значение ускорения оборачиваемости оборотных средств».** Лектор — доц. **А. Какабадзе.**

Присутствие профессоров-лекторов экономистов обязательно.

★ В горпарткабинете им. Кецховели ТК КП(б) Грузии 25 февраля, в 8 час. вечера, состоится лекция лектора ЦК КП(б) Грузии тов. **К. Б. Сулеймана** на тему: «Военно-политическое положение в Китае». 26 февраля, в 9 час. утра, проводится занятие семинара для работников отделов пропаганды и агитации на тему: «Статьи и речи **И. В. Сталина** в период гражданской войны и иностранной военной интервенции». Лектор—доц. **Л. Горгиладзе.**

Ответственный редактор
Н. В. ПАВЧИНСКИЙ.

ЛЕКЦИОННЫЙ ЗАЛ ГЕОГРАФИЧЕСКОГО ОБЩЕСТВА ГРУЗИНСКОЙ ССР
(ул. Кецховели, № 11)

В воскресенье, 27 февраля,
в 1 час дня,
НА ОБЩЕМ СОБРАНИИ
ЧЛЕНОВ
ГЕОГРАФИЧЕСКОГО ОБЩЕСТВА
состоятся доклады:
1. Проф. ГЕХТМАНА Г. Н — „Открытия русских в Антарктике и современность".
2. Проф. АТАБЕКОВА Т. Н.— „Советский Союз и вопрос об Антарктике".

Президиум Географического Общества ССР Грузии.

Государственный театр оперы и балета имени З. Палиашвили

25 февраля 9 сп. 1 аб. Даиси
26 февраля 9 сп. 2 аб. Русалка
27 февраля днем ТЩЕТНАЯ ПРЕДОСТОРОЖНОСТЬ
Начало спектаклей: дневного — в 12 часов дня, вечернего — в 8 часов вечера.
6-й вновь по всем абонементам обязателен.
АНОНС — готовится постановка оперы А. Андриашвили ЛАШКАРА

ТБИЛИССКИЙ ГОСЦИРК ПЯТНИЦА, 25 февраля
БОЛЬШОЕ ЦИРКОВОЕ ПРЕДСТАВЛЕНИЕ
ПО ОБШИРНОЙ ПРОГРАММЕ
ПАРАД-ПРОЛОГ
в 3-х больших отделениях.
Участвуют все артисты цирка.
Начало в 8 час. 30 мин. вечера.
Билеты продаются.

Грузинская Государственная Филармония
КОНЦЕРТНЫЙ ЗАЛ им. РУСТАВЕЛИ
Воскресенье, 27 февраля,
ВЕЧЕР СТАРИННОГО РОМАНСА И ПЕСНИ
Лауреата Всесоюзного конкурса артистов эстрады
Кето ДЖАПАРИДЗЕ
Начало в 9 часов вечера. Билеты продаются.
У рояля Сергей БАБОВ.

Министерство Пищевой Промышленности Грузинской ССР
ГОСУДАРСТВЕННЫЙ ТРЕСТ МИНЕРАЛЬНЫХ ВОД
„ГРУЗМИНВОД"
Об'единяет наливочные заводы: Боржоми, Саирме, Дзау-Суар, Лугела, Зваре, Скури и Набеглави.
МИНЕРАЛЬНЫЕ ВОДЫ ГРУЗИИ ШИРОКО ИЗВЕСТНЫ КАК ЛЕЧЕБНЫЕ ВОДЫ ПО СОВЕТСКОМУ СОЮЗУ.

БОРЖОМСКАЯ ВОДА
своими целебными свойствами известна всему миру.
Применяется при хроническом катарре желудочно - кишечного тракта, болезнях печени и желчных ходов, почек, мочевыводящих путей, болезнях обмена веществ (подагра, ожирение, сахарная болезнь) и хроническом катарре дыхательных путей.

САИРМЕ
Минеральная вода источников Саирме принадлежит к разряду гидрокарбонато-натриево-кальциевых вод. Отличается изумительными целебными действиями, имеет огромное лечебное преимущество перед всеми известными до сих пор средствами при лечении желудочно-кишечного тракта, при почечных и печеночных камнях, болезнях обмена веществ, малокровии и др.

ДЗАУ-СУАР
относится к группе щелочно-солевых вод, оказывает лечебное действие при всех катарральных процессах дыхательных путей, при болезнях желудка и кишек, печени, почек и т. д.

СКУРИ
принадлежит к группе известковых вод и по своему составу является аналогом вод Бадена: показана для лечения желудочно-кишечного катарра (колит), катарра мочеполовых органов, дыхательных путей (бронхит) и желудочных язв.

ЗВАРЕ
показана при катарре желудка, преимущественно с пониженной кислотностью, хроническом катарре кишек, заболеваниях печени, хроническом воспалении мочевых путей и болезнях обмена веществ.

НАБЕГЛАВИ
Минеральная вода типа «Боржоми», применяется при заболеваниях желудочно-кишечного тракта, болезнях обмена веществ и других.

ЛУГЕЛА
является натуральной хлоро-кальциевой водой (содержит 9,5 проц. хлористого кальция). Применяется только по назначению врача при всех заболеваниях, где показано лечение обычными растворами хлористого кальция.

Воды «Боржоми», «Саирме», «Дзау-Суар», «Скури», «Зваре», «Набеглави» и «Лугела» имеются в продаже как в Грузии, так и во всех городах СССР, главным образом в аптеках и аптекарских магазинах, а также в фирменных магазинах в Тбилиси: проспект Руставели, 18, тел. 3-70-44, Плехановский проспект, 83.
ОТДЕЛЕНИЕ в МОСКВЕ: 1-я Мещанская ул., 56, тел. И-1-58-61.
Стоимость всех минеральных вод с 1 декабря 1948 г. снижена на 50 процентов.
ТРЕБУЙТЕ и ПЕЙТЕ минеральные воды треста «Грузминвод»!
За всеми справками обращаться по адресу: гор. Тбилиси, «Грузминвод», ул. Ленина, 71, телефон 3-94-02.

Драматический театр им. А. С. Грибоедова
25 февраля 6 сп. 16 аб. Закон чести
26 февраля 6 сп 18 аб. Вас вызывает Таймыр
27 февраля, днем, вне абон. В. И. ЛЕНИН и М. ГОРЬКИЙ
27 февраля, вечер., 6 сп 14 аб. Закон чести
4-й вновь по всем абонементам обязателен.
Начало спектаклей: дневного — в 12 часов дня, вечернего — в 8 часов вечера.

Грузинская Государственная Филармония
БОЛЬШОЙ КОНЦЕРТНЫЙ ЗАЛ
(ул. Грибоедова, № 8)
Воскресенье, 27 февраля,
КОНЦЕРТ
ГОСУДАРСТВЕННОГО СИМФОНИЧЕСКОГО ОРКЕСТРА ГРУЗИИ
В ПРОГРАММЕ:
ЧАЙКОВСКИЙ
Симфония № 4,
ария из оперы „Мазепа",
Итальянское каприччио,
ария из оперы „Иоланта" и
„Серенада Дон-Жуана".
Дирижер—Григорий КИЛАДЗЕ, лауреат Сталинской премии
Солист—Петре АМИРАНАШВИЛИ, лауреат Сталинской премии, народный арт. Грузинской ССР
Начало в 9 час. вечера. Билеты продаются.

А. И. Зиракян-Антонова извещает, что 27 февраля, в 2 часа дня, на Петропавловском кладбище, на могиле мужа, доктора Левона Соломоновича Антонова состоится гражданская панихида.

Коллектив работников управления Военторга ЗакВО извещает о смерти Иосифа Зурабовича Наморадзе. Похороны 27 февраля во Мцхете.

Н. и Т. Микадзе, О. Бендукидзе, Е. Бакрадзе с семьями, М. Каралашвили извещают о смерти матери, бабушки и сестры Анны Дмитриевны Микадзе. Гражд. паних. ежедн., в 7 час. веч., на кв.—ул. Орджоникидзе, 46. Вынос 27 февраля, в 3 часа дня.

А. Г. Херумян, М. А. Юзбашева, Л. М. Шидловская извещают, что 27 февраля, в 2 часа дня, на Кукийском кладбище, на могиле Льва Григорьевича Херумяна состоится гражданская панихида.

Тираж 70.000. Типография «Заря Востока» им. А. Ф. Мясникова Управления по делам полиграфии и издательств при Совете Министров Грузинской ССР. Тбилиси, пр. Руставели, № 42. УЭ00132