ПРОЛЕТАРИИ ВСЕХ СТРАН, СОЕДИНЯЙТЕСЬ!

ЗАРЯ ВОСТОКА

ГОД ИЗДАНИЯ 27-Й

„ზარია ვოსტოკა“ - საქართველოს კ.პ.(ბ) ცენტრალური და თბილისის კომიტეტების ორგანო
ОРГАН ЦЕНТРАЛЬНОГО и ТБИЛИССКОГО КОМИТЕТОВ КП(б) ГРУЗИИ

№ 57 (7468) Пятница, 25 марта 1949 г. Цена 20 коп.

Шире размах соревнования за лучшее использование оборотных средств!

Передовая статья „Правды“ — 24 марта

Всего два месяца прошло с того дня, когда коллективы 103 предприятий Москвы и Московской области выступили инициаторами соревнования за ускорение оборачиваемости оборотных средств. За короткий срок этот патриотический почин подхватили все предприятия столицы и области, сотни и тысячи заводов, фабрик, шахт, рудников, промыслов, депо и станций Украины и Ленинграда, Урала и Центрального промышленного района, Поволжья и Сибири, Кавказа и Прибалтики, Белоруссии и Средней Азии, Дальнего Востока и Севера. Работники московской промышленности в письме товарищу **Сталину** дали слово за счет ускорения оборачиваемости оборотных средств предприятий высвободить в текущем году для нужд народного хозяйства 1 миллиард 300 миллионов рублей. Трудящиеся других промышленных центров страны, следуя примеру москвичей, выявляют дополнительные резервы и берут новые, повышенные обязательства.

Важная особенность этих обязательств состоит в том, что они, как правило, опираются на организационно-технические мероприятия, разработанные с участием инженеров, технологов, техников и стахановцев, новаторов и рационализаторов производства.

Обязательства советских людей не расходятся с их делами. Все чаще в нашей печати появляются сообщения о том, что многие предприятия, улучшив использование оборотных средств, высвободили и перечислили в Государственный банк сотни тысяч и миллионы рублей. Семь с половиной миллионов рублей поступило от Коломенского паровозостроительного завода имени Куйбышева, три миллиона — от грозненских нефтепереработчиков, полтора миллиона — от московского завода «Красный пролетарий», миллион — от рубцовских тракторостроителей и т. д.

Многократно приумножить первые успехи, добиться, чтобы промышленность высвободила из оборота миллиарды рублей,— в этом состоит сейчас задача! Она продиктована насущными интересами дальнейшего укрепления силы и могущества нашей социалистической Родины.

Около девяти десятых всех доходов Государственного бюджета на 1949 год составят поступления от предприятий. Предусмотрен большой рост прибылей в народном хозяйстве. В связи с этим значительно увеличен план поступлений в бюджет за счет отчислений от прибылей. Следовательно, чтобы обеспечить полное и своевременное выполнение доходной части бюджета, нужно повсеместно усилить внимание к вопросам экономики и финансов, к вопросам дальнейшего повышения рентабельности производства.

В свете этих задач соревнование за ускорение оборачиваемости товаро-материальных ценностей приобретает важнейшее народнохозяйственное значение. Патриотическое движение, развертывающееся по почину москвичей, направлено на то, чтобы каждое предприятие правильно и эффективно использовало полученные от государства оборотные средства, на каждый рубль этих средств больше выпускало продукции, неустанно повышало культуру производства, качество организации и управления производством, состояние всей своей плановой и финансово-экономической деятельности.

Каждое предприятие получает от государства определенные оборотные средства. На эти средства покупаются сырье, топливо, полуфабрикаты. В процессе производства эти материалы расходуются, переходя сначала в незавершенное производство, а затем — в готовую продукцию. На всем пути, который проходят оборотные средства — от закупки и доставки сырья до выпуска и реализации готовой продукции, — с ними соприкасаются, с их движением связаны многие и многие работники: производственных цехов и заводоуправления, снабжения и сбыта, транспорта, складов, плановых и финансовых организаций, министерств и ведомств. От усилий, четкости и слаженности действий тысяч людей в конечном счете и зависит скорость оборота товаро-материальных ценностей в народном хозяйстве.

Вот почему необходимо, чтобы в соревнование за ускорение оборачиваемости оборотных средств активно включились все коллективы предприятий, все рабочие, инженеры, техники и служащие. Чем шире будет размах этого соревнования, чем действеннее оно станет, тем полнее будут изысканы и использованы необходимые резервы, тем больше средств высвободится для нужд страны.

Товарищ **Сталин** учит, что «Социалистическое соревнование есть выражение деловой революционной **самокритики** масс, опирающейся на творческую **инициативу** миллионов трудящихся». Нужно еще шире развить эту самокритику и творческую инициативу масс, направить ее на дальнейшее увеличение выпуска и улучшение качества изделий, на укрепление хозрасчета и режима экономии, на решительную борьбу за сокращение сверхплановых запасов материалов и готовой продукции.

Массовое социалистическое соревнование за лучшее использование оборотных средств позволит поднять работу всей нашей промышленности и транспорта на новую, более высокую ступень. Оно, несомненно, вызовет и уже вызывает дальнейший мощный под'ем стахановского движения, быстрейшее внедрение скоростных и поточных методов работы, повсеместное повышение производительности труда.

Стахановская инициатива, непрестанно ломающая устаревшие, отжившие технические нормы, — неисчерпаемый источник совершенствования и ускорения производственного процесса. Бурное развитие новейшей советской техники, широкое внедрение автоматизации и высокопроизводительных машин способствуют тому, что советский рабочий все более приближается по своей квалификации, по своим знаниям к работнику инженерно-технического труда. Поэтому методы стахановцев, их рационализаторские предложения имеют теперь особую ценность и призваны сыграть решающую роль в сокращении производственного цикла. Чем крепче будет творческое содружество инженеров и технологов со стахановцами, тем быстрее наша промышленность пойдет по пути дальнейшего технического прогресса.

Повышенные требования пред'являются сейчас ко всем хозяйственникам. Они обязаны по-большевистски мобилизовать внутрипромышленные резервы, обеспечить неуклонный рост производительности труда, экономное расходование сырья, материалов, топлива, снижение трудоемкости изделий, издержек производства и обращения, сократить запасы товаро-материальных ценностей до установленных нормативов. Выполнение плана не только по количеству, но и по ассортименту и качеству продукции, правильное использование оборотных средств, снижение себестоимости продукции и повышение рентабельности — вот показатели, по которым теперь должна оцениваться работа предприятий и их руководителей.

Важнейшая задача хозяйственных руководителей и партийных организаций заключается сейчас в том, чтобы возглавить развертывающееся соревнование и помочь каждому, кто в нем участвует, найти свое место в общей борьбе за ускорение оборачиваемости оборотных средств.

В текущем году по большинству отраслей народного хозяйства предусматривается значительное ускорение оборачиваемости товаро-материальных ценностей. Успешное выполнение этой задачи явится значительным вкладом в дело досрочного осуществления пятилетнего плана восстановления и дальнейшего развития народного хозяйства нашей Родины!

Прием И. В. Сталиным Албанской Правительственной Делегации

23 марта Председатель Совета Министров СССР И. В. Сталин принял Правительственную Делегацию Народной Республики Албании в составе Председателя Совета Министров г-на Энвер Ходжа и Председателя Госплана г-на Спиро Колека.

На беседе присутствовали Министр Иностранных Дел СССР А. Я. Вышинский, Посланник СССР в Албании Д. С. Чувахин и Албанский Посланник в СССР г-н М. Прифти. (ТАСС).

Издание краткой биографии И. В. Сталина на адыгейском языке

МАЙКОП, 23 марта. (ТАСС). Вышла в свет краткая биография Иосифа Виссарионовича **Сталина**, переведенная на адыгейский язык. Перевод осуществлен редакционной комиссией областного комитета ВКП(б).

26 марта, в 8 часов вечера, в помещении клуба Дворца труда (Грибоедовская, 19) состоится

II ПЛЕНУМ ГРУЗИНСКОГО РЕСПУБЛИКАНСКОГО СОВЕТА ПРОФСОЮЗОВ

В порядке дня:

Доклад «Об итогах выполнения коллективных договоров за 1948 г. и о ходе заключения коллективных договоров на 1949 г.».

Докладчик — зам. председателя Совпрофа тов. **Георгадзе А. Д.**

ПО СССР

Четвертая сессия Верховного Совета Армянской ССР

ЕРЕВАН, 22 марта. (ТАСС). Указом Президиума Верховного Совета Армении 7 апреля 1949 года здесь созывается четвертая сессия Верховного Совета Армянской ССР.

Накануне 150-летия со дня рождения А. С. Пушкина

По всей стране широко развернулась подготовка к 150-летию со дня рождения великого русского поэта А. С. Пушкина.

Ленинградское отделение Всесоюзного общества по распространению политических и научных знаний проводит в домах культуры, клубах и на предприятиях цикл лекций, посвященных жизни и творчеству поэта. К юбилею издаются брошюры о драматургии и поэмах Пушкина, об архитектурном облике пушкинского Петербурга и другие.

В аулах и селах Казахстана, в избах-читальнях, клубах и библиотеках проводятся пушкинские чтения, литературные вечера, читательские конференции, организуются литературные выставки. Дом народного творчества Казахской ССР выпускает концертный сборник для кружков художественной самодеятельности.

Готовится отметить 150-летие со дня рождения А. С. Пушкина общественность Андижана. Студенты учительского института организуют большую выставку произведений поэта. На заводах «Строммашина» и «Коммунар», в промысловых артелях проводятся беседы о творчестве А. С. Пушкина. (ТАСС).

На эфироносных плантациях

В южных районах страны десятки тысяч гектаров земель занимают эфироносные плантации. В нынешнем году площадь их значительно расширяется. Молдавская ССР становится крупной сырьевой базой пищевой и парфюмерной промышленности. Здесь осваивается выращивание эфироносов — красной розы, лаванды, шалфея, приса. Начинается обработка полей во вновь созданных эфиромасличных совхозах в Грузии и Армении. На Украине и в Воронежской области будет выращиваться ценный эфиронос — евгенольный базилик. Эта культура, произраставшая до настоящего времени лишь в Грузии и Краснодарском крае, в прошлом году успешно привилась на полях Украины, где на ряде участков урожай получен значительно больший, чем в южных районах страны. (ТАСС).

Часы с 66 циферблатами

ПУШКИН, 22 марта. (ТАСС). В реставрационные мастерские дворцов - музеев поступили редчайшие каминные часы работы русского крепостного мастера Ивана Юрина, над которыми талантливый самоучка работал свыше двадцати лет.

Часы имеют 66 циферблатов. На двух центральных показывалось время в Москве и Петербурге, на остальных — время в различных городах России. Все они одновременно приводились в движение от одного небольшого механизма, снабженного диском, по окружности которого расположено 64 циферблата. Каждый из них имеет свой собственный, отличный от других балансир. Часы показывали также дни недели и фазы луны.

Эти часы раньше находились в Петродворце. Во время войны вместе с некоторыми другими ценностями их удалось спасти от немецких оккупантов, но механизм пострадал. Сейчас механик С. А. Альбов приступил к реставрации уникальных часов.

В МОСКВУ — НА С'ЕЗД КОМСОМОЛА

В МОСКВУ, на XI Всесоюзный с'езд ленинско-сталинского комсомола, вчера выехали делегаты комсомольских организаций Грузии. Они повезли с собой в дар лучшему другу советской молодежи, любимому Сталину искусно сделанный из акрилата — специального стекла, по внешнему виду напоминающего слоновую кость, — макет домика в Гори.

В подарок с'езду комсомольцы Грузии отправили произведения искусства, макеты машин, альбомы, рассказывающие об успехах, достигнутых молодежью нашей республики в промышленности, сельском хозяйстве, культуре и науке.

Среди подарков—скульптура И. В. Сталина, отлитая из бронзы учащимися Тбилисского художественного ремесленного училища, и большая декоративная ваза из фарфора, выполненная молодым художником И. Кандашвили. Комсомольцы и молодежь Закавказского металлургического завода послали на с'езд макет доменной печи, молодые рабочие станкостроительного завода имени Кирова — действующую модель токарно-винторезного станка «ДИП-300», комсомольцы Тбилисского литейно-механического завода — действующую модель токарно-винторезного станка «Т-4», учащиеся ремесленного училища № 5 — щит со слесарно-измерительными приборами, комсомольцы Хашурского электровозного депо — движущуюся модель электровоза, комсомольцы Кутаисского завода «Горняк» — действующую модель электротягача и т. д.

Стенд с образцами различных сортов грузинского чая — подарок XI с'езду ВЛКСМ от комсомольцев Зугдидского района. Картины, исполненные акварелью и гуашью, послали с'езду юные художники тбилисского Дворца пионеров и школьников имени Л. П. Берия, альбом с фотоиллюстрациями — юные мичуринцы Тбилисской агробиологической станции.

На снимке: делегаты XI с'езда ВЛКСМ от комсомольской организации Грузии на тбилисском вокзале перед от'ездом в Москву (справа налево)—секретарь ЦК ЛКСМ Грузии И. Зоделава, стахановец Тбилисской камвольно-суконной фабрики Г. Хитуридзе, аспирант Грузинского политехнического института им. Кирова А. Бетанели, секретарь Лагодехского райкома комсомола А. Бегиашвили и ученик 14-го ремесленного училища А. Чиквиладзе.

Фото М. Квирикашвили.

На колхозных полях и плантациях

Соревнование за высокий урожай

ХАШУРИ. (Наш корр.). В прошлом году колхозы Хашурского района выполнили план урожайности по сахарной свекле на 82,2 процента. Низкий урожай прошлого года, как это было отмечено на районном совещании свекловодов, — результат нарушения агротехники, неправильного использования местных и минеральных удобрений, изреженности плантаций. На каждом гектаре площади вместо 100 тысяч корней растений насчитывалось только 60—70 тысяч.

Собрать в этом году по 200 центнеров свеклы с каждого гектара—таково обязательство хашурских свекловодов.

В свекловодческих колхозах идет подготовка к севу. Колхозы еще осенью подняли зябь на всей площади, отведенной под свеклу. Агаринский сахарный завод своевременно снабдил колхозы района семенами, всхожесть которых достигает 95 процентов.

В зимний период свекловоды района повышали свои агротехнические знания. Подготовлено было около 800 бригадиров, звеньевых, сеяльщиков.

Свеклосеялки и другой сельскохозяйственный инвентарь почти во всех колхозах сейчас находится в полной готовности.

Однако не все колхозы хорошо готовятся к севу свеклы. В колхозах «Октомбери» села Шроми, «Цители меурне» села Нагвали, имени Ворошилова села Какалатхеви не торопятся вывозить на поля местные удобрения. 22 колхоза еще не вывезли выделенные им минеральные удобрения.

Борясь за высокий урожай свеклы, хашурские свекловоды вызвали на социалистическое соревнование свекловодов Каспского района.

За 300 центнеров свеклы с гектара

ГОРИ. (Наш корр.). Состоялось совещание передовиков-свекловодов Горийского района, в работе которого приняли участие председатели колхозов, бригадиры, колхозники-стахановцы и специалисты сельского хозяйства.

В прошлом году свекловодческие колхозы, применяя передовую агротехнику, добились высокого урожая сахарной свеклы — с каждого из 1.200 гектаров, отведенных под свеклу, было получено 284 центнера этой культуры. Государству сдало сверх плана 82.820 центнеров сахарной свеклы. Доход колхозов по свекле составил 6.500.000 рублей и 3.400 центнеров сахара.

Участники совещания рассказали, как они добились высокого урожая, и обязались собрать в нынешнем году еще больше сахарной свеклы.

На совещании колхозники решили довести в этом году среднюю урожайность сахарной свеклы по району до 300 центнеров с гектара.

У табаководов Лагодехского района

От нашего специального корреспондента

На полях еще лежал снег, а табаководы колхоза имени Орджоникидзе селения Подна Лагодехского района уже заканчивали работу в парниках, где выращивается табачная рассада.

Табак — ведущая культура в колхозе. В прошлом году им было занято здесь 70 гектаров, а в этом году решено отвести 75 гектаров.

Средняя урожайность в колхозе запланирована в 13 центнеров табака с гектара. Табаководы же взяли обязательство вырастить по 22 центнера.

Недалеко от селения Подна находится село Шрома, в котором расположен колхоз того же названия. Ежегодно табаководы этой сельскохозяйственной артели выращивают и собирают высокий урожай. В прошлом году колхоз наломал по 26 центнеров табачного листа с гектара (при плане в 12,5 центнера). В этом году колхозники обязались добиться еще большего урожая — по 30 центнеров. Обязательство серьезное. В соответствии с этим колхоз проводит большую подготовительную работу. Вся площадь, отведенная под табак, вспахана еще осенью. Вскоре начнется перепашка. Для обеспечения глубокой пахоты все 65 гектаров будут обработаны тракторами.

Телеграммы из-за границы

30-я годовщина Венгерской Советской республики 1919 г.

БУДАПЕШТ, 21 марта. (ТАСС). По случаю 30-й годовщины провозглашения Венгерской Советской республики 1919 года правительство Венгрии за заслуги в деле освобождения трудящегося народа наградило Золотым венком ордена Венгерской республики президента Арпада Сакашича.

Одновременно президент республики Сакашич в связи с годовщиной наградил различными венгерскими орденами Ракоши, Гере, Реваи, Мюниха, Михаля Карольи и др.

БУДАПЕШТ, 22 марта. (ТАСС). По случаю 30-й годовщины со дня провозглашения Венгерской Советской республики 1919 года в Будапеште состоялось торжественное собрание партийного актива будапештской организации Венгерской партии трудящихся.

Вчера на будапештском кладбище Керепеши состоялся многолюдный траурный митинг, посвященный памяти участников революции 1919 года, павших в боях за Венгерскую Советскую республику.

Молодежь Польши на страже мира

ВАРШАВА, 23 марта. (ТАСС). Молодежь Польши отмечает Всемирную неделю молодежи. Начало Всемирной недели молодежи вылилось в мощную демонстрацию молодежи в защиту мира. Около 20 тысяч юношей и девушек Вроцлава на митинге приняли резолюцию, в которой говорится, что польская молодежь солидаризируется с борющейся за свою независимость молодежью Греции, Испании, Индонезии, Вьетнама и Китая, считая, что прочный мир и свободное развитие народов возможны только в условиях полной независимости всех народов.

Многолюдные собрания молодежи состоялись в Лодзи и Штеттине. В Люблине состоялось шествие молодежи по улицам города. Собравшиеся возложили венки на обелиск Благодарности, воздвигнутый в честь Советской Армии.

Собрание молодежи города Кракова вылилось в мощную демонстрацию за мир во всем мире.

В резолюции, принятой молодежью Катовицкого воеводства, подчеркивается, что польская молодежь идет плечом к плечу с молодежью СССР и стран народной демократии, вместе со всеми передовиками труда и науки, которые своей деятельностью укрепляют мир во всем мире. Молодежь Польши, говорится в резолюции, отвечает конкретными обязательствами на призыв Всемирной федерации демократической молодежи: «Молодежь! Об'единяйся в борьбе за прочный мир, демократию, независимость и лучшее будущее для молодого поколения».

Итоги Лейпцигской ярмарки

БЕРЛИН, 21 марта. (ТАСС). Как сообщил на пресс-конференции руководитель управления внешней и межзональной торговли немецкой Экономической комиссии Иозеф Орлопп, об'ем торговых операций на весенней ярмарке в Лейпциге показал, что все попытки западных держав блокировать советскую зону оккупации Германии оказались безуспешными. Сумма заключенных в дни ярмарки экспортных сделок, достигшая 30.410.171 доллара, может сравниться только с цифрой лучших довоенных лет.

Помимо договоров о вывозе готовых товаров, советская оккупационная зона заключила также торговые договоры на импорт сырья на сумму 2,16 млн. долларов.

Немецкая Экономическая комиссия, указал Орлопп, уже одобрила тысячу межзональных торговых сделок на сумму 3,5 млн. немецких марок. Это является доказательством необходимости общегерманской торговли.

„Процветание Европы зависит от дружбы с Советским Союзом“

Заявление Плэттс-Миллса

ЛОНДОН, 21 марта. (ТАСС). Выступая на митинге, организованном Обществом англо-советской дружбы в гор. Чатам (графство Кент), независимый лейборист, член парламента Плэттс-Миллс охарактеризовал Северо-атлантический пакт как «исключительно злонамеренный», предоставляющий американцам «право» вторгнуться в любую страну, в которой в результате свободных выборов будет избрано коммунистическое правительство.

Плэттс-Миллс подчеркнул важное значение для Англии торговли с другими странами, помимо Соединенных Штатов. Это не только сделало бы Англию независимой, сказал он, но и позволило бы ей диктовать свои собственные условия в торговле с Соединенными Штатами. Единственный имеющийся налицо рынок, который может поглотить английскую продукцию и снабдить в свою очередь Англию тем, в чем она нуждается, — это СССР и Восточная Европа.

«Процветание Европы,—добавил Плэттс-Миллс, — зависит целиком от нашей дружбы с Советским Союзом и соседними с ним странами.

ОБРАЩЕНИЕ КОМПАРТИИ НОРВЕГИИ К НАРОДУ

ОСЛО, 23 марта. (ТАСС). Газета «Фрихетен» опубликовала обращение компартии Норвегии к норвежскому народу. В обращении говорится: «Содержание Атлантического пакта вскрывает цинизм и лицемерие его создателей. Говорят, что причина присоединения Норвегии к пакту заключается в том, что СССР угрожает нашей стране. СССР никогда не угрожал и не будет угрожать миру и безопасности Норвегии или какой-либо другой страны. Советский Союз является надежным гарантом всеобщего мира.

Содержание пакта не может скрыть того, что роль, которую наша страна должна будет играть в великодержавной политике США в силу ее стратегического положения, будет заключаться в том, чтобы служить районом, где будут созданы базы. Присоединение к Атлантическому пакту означает, что мы предоставляем территорию Норвегии и Шпицбергена для ведения войны, которая не соответствует интересам Норвегии, но исключительно служит долларовым империалистам США.

Присоединение Норвегии к Атлантическому пакту означает новые невыносимые для норвежского народа расходы на вооружение и превращение вооруженных сил Норвегии в англо-американские в еще большей мере, чем они уже являются в настоящее время.

Но норвежский народ этого не хочет. Вместе с мощными силами мира, какими являются народы во всех странах, мы будем бороться против Атлантического пакта. Мы призываем всех, кто хочет мира и свободы для нашей страны: Пусть твой голос будет услышан! Протестуй против пакта! Рабочие, покажите вашу силу! Начните борьбу против Атлантического пакта! Вы можете воспрепятствовать его осуществлению. Силы, борющиеся за мир, сильнее сил, стремящихся развязать войну».

США отказали в выдаче виз 12 иностранным деятелям культуры

НЬЮ-ЙОРК, 23 марта. (ТАСС). Печать сообщает, что председатель национального совета работников науки, искусств и свободных профессий Шепли направил государственному секретарю США Ачесону телеграмму с протестом против отказа американских посольств предоставить визы 12 иностранным деятелям культуры и науки для участия в работе конгресса в защиту мира, созываемого в Нью-Йорке. Шепли заявил, что в визах было отказано четырем английским деятелям, трем французским, четырем итальянским и одному бразильскому.

В телеграмме подчеркивается, что отказ в выдаче виз иностранным деятелям науки, культуры и искусств противоречит провозглашенным государственным департаментом принципам свободы печати и свободы слова.

Партийная жизнь

Вопросы дня

Развернутая беседа

— На показательном занятии, — сообщает наш корреспондент из Абаша, — слушатели кружка при территориальной партийной организации селения Пирвели Маиси проявили глубокое знание всего пройденного материала. Это было отмечено двенадцатью пропагандистами района, присутствовавшими на занятии.

Высокая успеваемость слушателей — прямой результат вдумчивой работы пропагандиста М. Телия, директора средней школы, который одновременно является секретарем территориальной первичной партийной организации селения Пирвели Маиси.

Занятия в кружке проводятся в форме живой, развернутой беседы. Теоретические положения тесно увязываются с злободневными задачами села, района, республики.

Общеизвестно, что успех работы кружков и политшкол, активность их слушателей зависят от пропагандистов, от их подготовки и квалификации, умения строить занятия живо, интересно, поучительно.

Вопросно-ответная система, которую еще практикуют некоторые плохо методически подготовленные пропагандисты, приводит к отрицательным результатам. Обратившись с вопросом к слушателям, пропагандист часто после длительной паузы сам же дает на него ответ. Слушатели почти не принимают участия в обсуждении затронутых пропагандистом вопросов. Занятие проходит скучно. Не приходится удивляться, что в результате этого тема усваивается плохо.

На примере кружка, которым руководит тов. Телия, и многих других кружков и политшкол можно проследить, какую неоценимую пользу слушателям приносит развернутая товарищеская беседа. Начатая с вопроса, умело поставленного пропагандистом, такая беседа поднимает активность всех слушателей. Она дает возможность пропагандисту установить, насколько тот или другой слушатель подготовился к занятию, как глубоко усвоил материал, приучает его к логическому мышлению, к четкому выражению мысли.

Всего этого можно достигнуть лишь при условии, если пропагандист хорошо подготовлен к занятию и тщательно продумал вопросы, вокруг которых должна развернуться беседа.

Естественно, что товарищеская беседа, способствующая успешному изучению предмета, возможна лишь в том кружке, где нет механического, школярского заучивания слушателями отдельных исторических событий и фактов, где изучение истории и теории партии ведется в тесной связи с жизненными задачами, стоящими перед партийной организацией.

Характерный пример, подтверждающий это, привел из практики своей пропагандистской деятельности в годы большевистского подполья М. И. Калинин:

«Я тоже был преподавателем... преподавателем марксизма в подпольном кружке. И вот иногда рассказываешь что-либо и сам чувствуешь, что до народа не особенно доходит. Тогда я стал прибегать к такому методу: минут 15 занимаемся теорией, а потом уже беседуем по душам, разбирая отдельные явления конкретной действительности. И, представьте, люди легко усваивали то, о чем я им рассказывал».

Партийные организации, обязанность которых — неустанно заботиться о повышении идейно-политического уровня коммунистов, должны повседневно руководить работой пропагандистов, оказывать им методическую помощь и добиваться, чтобы занятия в кружках и школах проходили живо и интересно, как товарищеские беседы.

О продвижении книги в деревню

СУХУМИ. (По телефону от наш. корр.). Бюро Абхазского обкома КП(б) Грузии обсудило вопрос о распространении литературы в колхозах. Этим делом в Абхазии занимается представитель книготоргового об'единения государственных издательств Грузинской ССР «Сакцигни». В течение 1948 года в колхозах Абхазии продано на полмиллиона рублей политической, научной и художественной литературы. Это способствовало большому увеличению книжного фонда сельских библиотек.

Одновременно бюро обкома отметило серьезный недостаток в распределении литературы. Отделы пропаганды и агитации Гульрипшского и Очамчирского райкомов КП(б) Грузии, а также отделы сельского хозяйства и культурно - просветительной работы районных исполкомов не оказывают колхозам помощи в приобретении книг.

Бюро обкома наметило практические мероприятия по устранению этих недочетов и дальнейшему улучшению торговли книгами на селе.

На собрании городской интеллигенции

БАТУМИ. (Наш корр.). Здесь состоялось общегородское собрание интеллигенции, на котором с докладом об итогах XIV с'езда КП(б) Грузии выступил секретарь Аджарского обкома партии тов. М. Кублашвили.

В оживленных прениях по докладу выступил исполняющий обязанности главного инженера Батумского нефтеперерабатывающего завода имени Сталина тов. В. Кирия. Он рассказал о том, как техническая интеллигенция борется за выполнение решений с'езда. Инженеры и техники шефствуют над отдельными рабочими и бригадами, повседневно помогают им осваивать стахановские методы труда. На заводе организованы бригады отличного качества.

Доцент тов. П. Мгалоблишвили — заместитель директора Батумского педагогического института говорил о том, что в институте систематически проводятся научные сессии и студенческие конференции. При факультете естествознания организован мичуринский агробиологический кабинет, закладывается опытный участок. Летом студенты выедут в колхозы и совхозы, где будут знакомиться с достижениями мичуринцев-опытников.

В кружке пропагандиста Д. Г. Итонишвили

Технический отдел конторы энергоснабжения. Отсюда открывается величественная картина строящихся цехов Закавказского металлургического завода-гиганта. Ажурные каркасы конструкций блуминга вырисовываются на фоне сгущающихся сумерек.

Без десяти минут семь. Большинство слушателей кружка уже в сборе. Как обычно, перед началом занятий завязываются беседы, обмен мнениями, споры...

На этот раз разговор идет о произведении писателя А. Степанова «Порт-Артур». Эту книгу все присутствующие прочитали с большим увлечением. Ее рекомендовал им пропагандист тов. Итонишвили. Незаметно для собеседников разговор о русско-японской войне переходит к событиям сегодняшнего дня. Международное положение волнует всех. Слушатель тов. А. Таварткиладзе затрагивает вопрос о Северо-атлантическом пакте.

— Это сговор империалистов. Назовите его Антантой, антикоминтерновским или Атлантическим пактом... Все равно! Это заговор поджигателей новой войны против Советского Союза.

Характерно, что разговор перед началом занятий непосредственно связывается с пятой главой «Краткого курса истории ВКП(б)», изучение которой в кружке подходит к концу.

* * *

Семь часов вечера. Пропагандист предлагает приступить к занятиям. Десять коммунистов садятся за столы и раскрывают конспекты. Предстоит развернутая беседа пропагандиста со слушателями. Она, как известно, начинается с вопроса пропагандиста, и очень важно умело, правильно этот вопрос поставить, чтобы в ответе не получился простой пересказ написанного в книге.

На этот раз был предложен вопрос о ленских событиях и значении массовых стачек пролетариата.

Плотник Транспортстроя, пожилой рабочий тов. П. Рутов, обстоятельно рассказывает о том, как расстрел безоружной толпы ленских шахтеров всколыхнул всю страну и послужил началом нового под'ема революционного движения в России. Тов. Рутов зачитывает отрывок из статьи товарища **Сталина** о ленских событиях, напечатанной в большевистской газете «Звезда». Он подробно говорит об общенародном значении массовых политических стачек пролетариата, о том, с каким искусством большевистская партия использовала в то время легальные формы борьбы для пропаганды своих революционных лозунгов, о работе **Ленина** и **Сталина** в этот период.

Слушатель хорошо усвоил содержание пятой главы, умело делает сравнения с современными событиями в капиталистических странах...

Постепенно, один за другим, в беседу вовлекаются все присутствующие. Так называемых «молчальников» в кружке нет. Эта «категория» слушателей существовала в первые месяцы года. Пропагандисту пришлось многое пересмотреть в методике занятий и, главное,—приучить слушателей самостоятельно работать на дому. Без этого товарищеской дискуссии не получалось. С каждым в отдельности он проводил дополнительные беседы, помогал готовить задания, учил составлять конспекты.

Большое влияние оказала непринужденная товарищеская обстановка, созданная в кружке.

Вначале некоторые слушатели наизусть зачитывали отдельные отрывки из «Краткого курса истории ВКП(б)».

— Следует ли это делать всегда, свидетельствует ли это о знании предмета?— поставил вопрос тов. Итонишвили на одном из первых занятий.—Я познакомлю вас с тем, что говорил по этому поводу Владимир Ильич **Ленин**. Каждому нужно выработать в себе «уменье взять себе всю сумму человеческих знаний и взять так, чтобы коммунизм не был бы у вас чем-то таким, что заучено, а был бы тем, что вами самими продумано, был бы теми выводами, которые являются неизбежными с точки зрения современного образования».

* * *

Первый час занятий приближается к концу. Перед слушателями встает величественная картина героической борьбы партии большевиков в годы революционного под'ема в 1912—1914 гг., в канун империалистической войны.

Тема как будто освещена полностью. Но вот механик И. Гречко просит слова. Он говорит, что товарищи, принимающие участие в беседе, упустили самое важное, что характеризует борьбу нашей партии в тот период. Большевики тогда не могли бы возглавить новый могучий революционный под'ем, если бы они не вели решительной и непримиримой борьбы с оппортунизмом.

Далее тов. Гречко с возмущением говорит о самой гнусной разновидности оппортунизма — троцкизме. Фарисейски прикрываясь маской «нефракционности» и выбрасывая демагогический лозунг единства партии, Троцкий пытался расколоть рабочее движение в России. Эти попытки были разоблачены **В. И. Лениным**. Партия разгромила троцкистов и созданные ими антипартийные блоки.

Все десять слушателей уже высказались по существу изучаемой темы. Пропагандист подводит итог беседы. В кратком слове, насыщенном примерами, сравнениями и сопоставлениями, он уточняет сказанное слушателями в связи с разбором двух первых разделов пятой главы.

Об'является перерыв. К пропагандисту подходит механик тов. Павлишвили. Ему не удается составление конспекта, и это его очень беспокоит. Тов. Итонишвили назначает время дополнительных занятий с ним.

* * *

Второй час посвящается вводному рассказу пропагандиста по третьему разделу пятой главы. Тов. Итонишвили говорит о победе большевиков в легальных организациях, статьях **Ленина** «О праве наций на самоопределение» и «Критические заметки по национальному вопросу», о работе товарища **Сталина** «Марксизм и национальный вопрос». В этих трудах дано обоснование большевистской программы по национальному вопросу. Они явились ценнейшим вкладом в сокровищницу марксизма-ленинизма и содействовали поражению меньшевиков, оказавшихся банкротами и в национальном вопросе.

Пропагандист рисует обстановку 1912 — 14 годов, в которой развертывались авангардные бои рабочего класса России, руководимого большевистской партией, говорит о роли и значении массовой рабочей газеты «Правда», воспитавшей поколение революционных рабочих, о массовых стачках, митингах и демонстрациях накануне империалистической войны.

Тов. Итонишвили ведет свой рассказ живо и увлекательно. Временами он возвращается к пройденным темам, попутно задает слушателям вопросы. Часто его речь прерывается репликами слушателей. Все это значительно оживляет изложение темы и делает его интересным, доходчивым.

Занятие закончено, а беседа все еще продолжается. Ее ведут слушатели кружка. По дороге домой они делятся впечатлениями, делают замечания по поводу отдельных неудачных выступлений, дополняют друг друга.

Этот живой интерес слушателей к занятиям, стремление их как можно полнее овладеть темой — лучшая характеристика работы руководителя кружка.

* * *

Кружок, которым руководит инженер тов. Итонишвили, состоит из коммунистов пяти различных партийных организаций. По уровню подготовки в большинстве своем это люди с незаконченным средним образованием, командиры производства — практики: прорабы и механики. Никто из них в начале учебного года не имел навыков самостоятельной работы с книгой, и поэтому все охотно вступили в кружок.

Пропагандист кружка по изучению «Краткого курса истории ВКП(б)» не только знакомит слушателей с программой, старается, чтобы каждый хорошо ее усвоил. Он готовит их к самостоятельной работе над книгой. И следует отметить, что тов. Итонишвили во многом преуспел.

В начале учебного года он недооценил этой важной части своей пропагандистской работы. И что же? Вскоре он стал замечать, что некоторые слушатели по-школярски подходят к заданиям. Они выписывали в конспект целые абзацы из учебника и заучивали их наизусть. Пропагандист пришел к выводу, что, если он не приучит слушателей к постоянному и разностороннему чтению, ему не удастся расширить их политический кругозор и добиться успешного усвоения программы. Тов. Итонишвили стал прививать слушателям навыки самостоятельного чтения.

И еще одна важная и характерная особенность работы тов. Итонишвили. Ни одно свое занятие он не строит в отрыве от современной обстановки, от практических задач социалистического строительства. В великой социалистической стройке, в международной обстановке, в событиях из жизни зарубежных коммунистических партий он находит живые примеры, позволяющие с позиций нынешнего времени осветить историческое прошлое и в нем найти ключ для понимания событий сегодняшнего дня.

Являясь секретарем партийной организации конторы энергоснабжения, он находится в гуще всех важнейших производственных событий, постоянно бывает на участках строительства, на которых работают его слушатели. Связь с ними в неучебное время, более глубокое знакомство с их практической деятельностью обогащает пропагандиста, позволяет более доходчиво строить свою беседу.

Инженер Дмитрий Георгиевич Итонишвили уже третий год ведет пропагандистскую работу на стройке. Он любит порученное ему ответственное дело и относится к нему как к своей второй специальности. Он много читает, упорно занимается повышением уровня своих знаний, усиленно готовится к каждому занятию. Вот далеко не полный перечень литературы, прочитанной и законспектированной им во время подготовки к занятиям по пятой главе «Краткого курса истории ВКП(б)»: «Революционный под'ем», «Критические заметки по национальному вопросу», «О праве наций на самоопределение»— **В. И. Ленина**, «Марксизм и национальный вопрос», «Наказ петербургских рабочих своему рабочему депутату»—**И. В. Сталина**.

* * *

Тов. Итонишвили, так же как и все остальные пропагандисты, нуждается в большей помощи со стороны партийной организации. Нельзя сказать, что эта помощь не оказывается. Горком партии проводит занятия семинаров, для пропагандистов читаются лекции по истории ВКП(б) и методике. Но и в организации семинаров и в работе парткабинета еще немало недостатков. Партийный кабинет не обеспечивает пропагандистов необходимой литературой и пособиями. Библиотека здесь бедна, в ней отсутствуют многие труды классиков марксизма-ленинизма. Нет многих произведений художественной литературы, и их нельзя достать и в городе.

Партийный кабинет мало занимается обобщением и передачей опыта пропагандистской работы. Мало бывает лекций о методике занятий: о том, как провести живую беседу, о культуре речи пропагандиста, как работать над книгой, использовать наглядные пособия и художественную литературу к определенной теме.

Следует отметить, что пропагандистские кадры еще слабо информируются о важнейших решениях партии и правительства, внутреннем и международном положении СССР, очередных хозяйственно-политических задачах города, республики, актуальных вопросах науки, литературы, искусства.

* * *

...Мы идем после занятия с тов. Итонишвили по улицам нового города, города металлургов Грузии.

В небе непрерывно вспыхивают зеленовато-голубые зарницы: это неустанно работают сварочные аппараты. Слышно дыхание экскаваторов, кранов, ровное гудение теплоэлектроцентрали. Впереди нас идут слушатели кружка. Доносятся слова слушателя тов. Таварткиладзе—одного из строителей города Рустави.

— Каждый раз, после занятий, когда я смотрю на нашу стройку, которая превратит Грузию в республику металла, я говорю себе—вот перед тобой наглядное подтверждение того, о чем говорит и чему учит история нашей большевистской партии.

Л. МУМЛАДЗЕ.

Город Рустави.

Колхозный актив—наша опора

В колхозе шло открытое партийное собрание. Коммунисты и беспартийный актив — бригадиры, звеньевые и рядовые колхозники — обсуждали вопросы подготовки к весеннему севу.

— В прошлом году у нас стояла засуха, — сказал колхозник Э. Гогуа, — и из-за этого погибла часть посевов кукурузы. Это должно нас многому научить и заставить призадуматься над тем, как лучше использовать реку, протекающую возле села. Ведь каждая бригада, каждый колхозник может принять участие в сооружении оросительных канав.

Один за другим поднимаются колхозники. Каждый хочет дать ценный совет, прийти на помощь колхозу, внести свою долю труда в общее дело. В этом чувствуется широкий, хозяйский подход к решению практических вопросов, желание принести наибольшую пользу. Звеньевой И. Цулая посоветовал, как лучше выращивать табачную рассаду, бригадир Т. Кокая говорил о том, что виноградники требуют лучшего ухода за собой, другой руководитель бригады С. Вартикян обратил внимание партийной организации на то, что при севе кукурузы нарушаются правила агротехники.

За последнее время на партийном собрании были заслушаны сообщения председателя артели Ш. Тодуа, бригадиров С. Вартикян и Д. Начкебия, заведующего цитрусовым питомником В. Тодуа о подготовке к весенним полевым работам.

Партийная организация ставит перед правлением насущные вопросы деятельности артели и добивается их выполнения. В начале пахоты у нас, например, не было достаточного количества плугов, часть живого тягла плохо использовалась. После того, как этот вопрос был поднят на партийном собрании, правление колхоза приобрело недостающие плуги.

Опираясь во всей своей практической деятельности на широкий актив, партийная организация колхоза успешно осуществляет контроль над деятельностью правления артели, помогает выяснить причины, мешающие в работе, и принимает необходимые меры к их устранению. Это дает положительные результаты. Общественное хозяйство нашей артели из года в год растет и крепнет.

В прошлом году, несмотря на засушливое лето, мы собрали на круг по 15 центнеров с гектара табака при плане в 7,9 центнера. Доход колхоза составил 1.177.000 рублей. Вместе с дополнительной оплатой колхозники получили на трудодень по 23 рубля 70 копеек и 2 килограмма зерна.

По прошлогодним успехи нас не могут удовлетворить. Колхозники нашей артели стремятся к завоеванию рекордных урожаев, и партийная организация поддерживает это благородное стремление. Наши земли, расположенные в плодородной долине реки Гумиста, могут дать более высокий урожай.

Постановление Совета Министров СССР и ЦК ВКП(б) о ходе подготовки к весне колхозов, МТС и совхозов вызвало в нашей артели большой трудовой под'ем. Это решение партии и правительства колхозники обсудили на общем собрании, затем агитаторы рассказали о нем в бригадах и звеньях.

Подсчитав свои возможности, члены артели обязались вырастить в этом году на каждом из 23 гектаров по 20 центнеров табака, выполнить план урожайности кукурузы, образцово провести посадку лимонов и апельсинов на площади в 30 гектаров и высадить 34.000 эвкалиптов.

Возглавив новый трудовой под'ем, первичная партийная организация все шире развертывает социалистическое соревнование, помогает колхозникам успешно выполнить свои обязательства, добиться нового под'ема культуры социалистического земледелия.

П. ЭХВАЯ,

секретарь первичной парторганизации колхоза «Меоре хутцледи» селения Гумиста Сухумского района.

Обеспечим Тбилиси ценными строительными материалами

В отчетном докладе товарища К. Н. Чарквиани и в решениях XIV с'езда КП(б) Грузии даны исчерпывающие указания о значении и путях дальнейшего развития промышленности строительных материалов в нашей республике.

Бесперебойное обеспечение Тбилиси строительными материалами местного производства — задача особенно большой важности. Многочисленные стройки города пред'являют во все возрастающих размерах спрос на портланд-цемент. Но это — дефицитный строительный материал, он нужен, в первую очередь, Рустави, Автостроя, Самгори и другим крупнейшим стройкам республики. Нужно, следовательно, восполнить нехватку портланд-цемента рациональными заменителями.

С большим удовлетворением следует отметить, что Министерством промышленности строительных материалов Грузинской ССР в этом направлении сделан первый почин: в Тбилиси создан завод известково - пуццоланового цемента. Продукция нового завода в качестве заменителя портланд-цемента бесспорно представит большую ценность: цементы подобного типа получили широкое и успешное применение в местностях с резкими климатическими условиями (Москва, Ленинград, Свердловск, Горький), тем большее применение найдут они в столице Грузии. Все зависит от того, насколько умело используют строители Тбилиси опыт применения известково-пуццоланового цемента, накопившийся на стройках Советского Союза.

Широкое применение известково-пуццоланового цемента обеспечит бережное расходование высококачественного портланд-цемента.

Новый завод располагает большими возможностями. Вполне осуществимым является одновременное производство молотой извести-кипелки и известково - пуццоланового цемента. Дело только за сооружением одного элеватора для раздельной подачи двух этих видов в емкости готовой продукции. Не представляет трудностей и производство гажи и гипса в комбинации с молотой кипелкой или известково-пуццолановым цементом.

Области применения гажи и гипса, их свойства широко известны строителям. Другое дело — молотая негашеная известь, или, как ее называют, кипелка. Она также во всех отношениях показала себя ценным вяжущим материалом, однако не всегда используется на наших стройках должным образом.

Прежде всего нужно указать, что применение молотой кипелки позволяет строителям использовать далекие технической старины — творильных ям, при использовании которых отходы от гашения извести достигают 30—40 процентов.

Известно, что строители считают известь худшим из вяжущих материалов. И это понятно. Заготовленная старыми способами, она твердеет медленно, выделяет воду, затрудняет сушку материалов.

Ни одно из указанных явлений не имеет места, когда применяется известь в молотом состоянии. Наоборот, молотая кипелка при гашении поглощает, а не выделяет воду, быстро твердеет, разогревает и высушивает материал.

Известен опыт, когда на стройках города Горького одновременно велись штукатурные работы на известковом тесте и молотой кипелке. В первом случае в летнее время штукатурка высыхала в течение 10—14 дней, во втором, в тех же условиях, — в 4—6 дней.

Другой пример — более поучительный — из практики Средуралмашстроя, когда одна из комнат на второй день после штукатурки была побелена и заселена; стены здесь были сухи и гигиеничны. В дальнейшем эта штукатурка не имела ни трещин, ни дутиков, ни отслаивания; удар молотком не оставлял следов вдавливания.

Все эти факты убедительно говорят о том, что для скоростного строительства и круглогодичного производства штукатурных работ настоятельно необходимо широко внедрить молотую кипелку в практику строительства Тбилиси.

До сих пор нельзя было ставить вопрос о молотой кипелке по той причине, что не было помольных установок. Стройкам города не под силу было иметь свое помольное хозяйство. Теперь, с пуском в эксплоатацию завода известково - пуццоланового цемента, где сооружено большое помольное хозяйство, мы имеем реальную возможность широко организовать производство молотой кипелки. Пройти мимо этой возможности было бы непростительно.

Известково - пуццолановый цемент должен и может получить широкое применение в условиях Тбилиси. Тбилисский завод известково-пуццоланового цемента должен выпускать несколько видов продукции, в том числе и молотую кипелку, которая во многом поможет ускорению темпов строительства в столице нашей республики.

Инженер-технолог И. САНАДЗЕ.

День на заводах и фабриках

Полгода работы Сухумской ГЭС

СУХУМИ. (Наш корр.). Полгода Сухумская ГЭС находится в строю действующих электростанций страны. Ее основные сооружения — головной, напорный и силовой узлы, высоковольтная линия электропередачи, понизительная подстанция в гор. Сухуми—показали отличные эксплоатационные качества.

Для нормальной работы ГЭС в маловодные летние и зимние месяцы важное значение имеет ведущееся сейчас усиленными темпами строительство Цумурского узла. В русло Восточной Гумисты, ниже головных сооружений станции, впадает быстрая горная речка Цумур. Ее образуют родники и, потому, в отличие от горных рек, питающихся ледниковой водой, минимальный дебит Цумура бывает постоянным. Вода этой речки с помощью плотины и тоннеля будет переброшена в Гумисту выше головных сооружений. Это позволит значительно увеличить расход воды в Гумисте в период ее маловодья.

Проходка тоннеля, в который будет направлена речка Цумур, сейчас в полном разгаре. Строители Цумурского узла обещают закончить все сооружение к 32-й годовщине Великого Октября.

Жилые дома для горняков

ТКИБУЛИ. (Наш корр.). Жилищное строительство в Ткибули получает в этом году новый размах.

Для шахтеров должно быть построено восемь двухэтажных 8-квартирных домов. Будут построены жилые дома для работников нового мощного кирпичного завода и новой обогатительной фабрики.

Все четыре участка, занятых на строительстве новых зданий, с начала года работают успешно. Особенно хороших результатов достигли строительные участки, которыми руководят инженеры З. Цулукидзе и К. Григулов.

Рационализаторы одного завода

КУТАИСИ. (Наш корр.). В прошлом году рабочие и инженерно-технические работники Кутаисского машиностроительного завода «Горняк» внесли 73 рационализаторских предложения. Большая часть их была осуществлена и дала экономию в размере 406.509 рублей.

В нынешнем году рационализаторская работа развернулась еще успешнее. Заводское бюро изобретательства и рационализации только в течение двух с половиной месяцев получило 30 предложений, 14 из них уже осуществлены.

Шесть предложений внес начальник бюро подготовительных работ механического цеха тов. Варпат. Ценными являются также предложения старшего мастера механического цеха тов. Кавтаралзе и старшего технолога тов. Галогре, кузнеца тов. Быкова и слесаря тов. Привалова. Все эти предложения помогают ускорить производственные процессы обработки деталей горношахтных механизмов.

Дзегвинская известь

ДЗЕГВИ. (Наш корр.). Дзегвинский известковый завод Закметаллургстроя за последнее время заметно улучшил качество продукции. В Рустави дзегвинская известь находит большое применение на многочисленных строительных участках. Январское и февральское задания завод перевыполнил.

Недавно на заводе состоялось производственное совещание, посвященное итогам 1948 года и задачам 1949 года. Заводской коллектив взял на себя ряд новых обязательств: снизить себестоимость тонны извести по сравнению с 1948 годом на 5 процентов, высвободить 10 процентов оборотных средств. Послан вызов на соревнование коллективу Ксанского кирпично-черепичного завода.

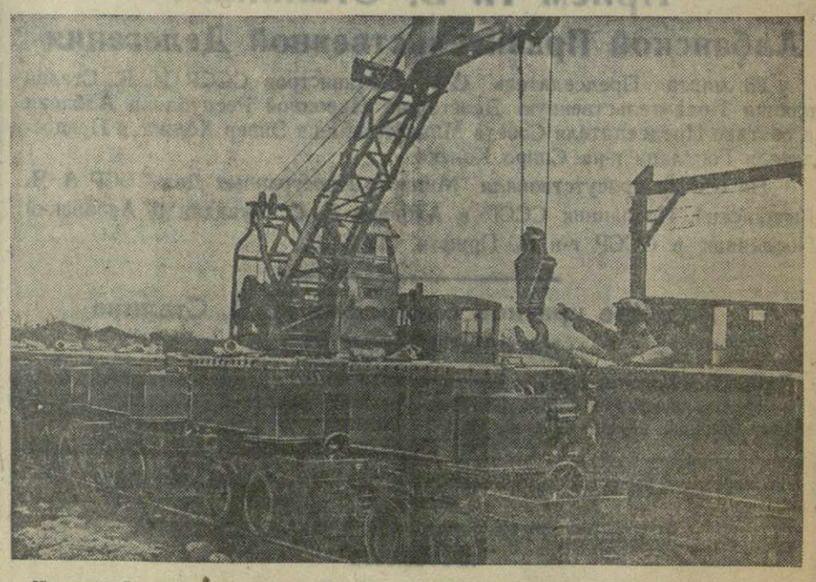

Кутаисский машиностроительный завод «Горняк» успешно наладил массовый выпуск шахтных электровозов АК-2. На снимке: электровозы АК-2, подготовленные к отправке на шахты Донбасса.

Фото И. Сакун.

ВЧЕРА И СЕГОДНЯ

УЛИЦЫ, ПЛОЩАДИ И ДОМА ТБИЛИСИ

2. САБУРТАЛО

В СВОЕМ описании города Тбилиси грузинский географ XVIII века Вахушти упоминает, что «на реке Вере—имеется большой каменный на извести мост». Недалеко от этого моста в прежние времена Военно-Грузинская дорога, перед самым в'ездом в город, переходила в крутой, извилистый под'ем. Здесь, в октябре 1837 года, опрокинулась коляска, в которой возвращался из Тбилиси в Россию Николай I. В память его «чудесного избавления» на этом месте был поставлен чугунный крест.

Никаких других достопримечательностей, кроме, разве, множества духанов, выросших в садах, раскинувшихся по обе стороны Военно-Грузинской дороги, этот район не имел. Только впоследствии здесь была построена табачная фабрика Бозарджианца...

Остальную территорию района, носившего название Сабуртало, занимали жалкие лачуги, строившиеся без всякого плана. Улиц здесь не было вовсе. О каком-либо благоустройстве этих мест в прошлом не приходится и говорить.

В таком именно виде Сабуртало было унаследовано советской властью.

В период развертывания работ под руководством товарища Лаврентия Павловича Берия по переустройству городского хозяйства Тбилиси и этот район резко изменил свой старый облик.

И там, где еще недавно ютились лачуги и духаны, где заболоченные места являлись очагами распространения малярии, стала быстро создаваться одна из наиболее живописных частей нового социалистического Тбилиси.

Центром ее ныне является площадь Героев Советского Союза, широко раскинувшаяся на стыке улиц Ленина и Челюскинцев, Военно-Грузинской дороги и Набережной имени Сталина. Площадь радует взгляд прекрасным сочетанием своих монументальных архитектурно-художественных сооружений, которые выросли за годы сталинских пятилеток и в которых нашли яркое отражение творческая инициатива, энергия и труд, вложенные Л. П. Берия как в благоустройство всего города, так и этого района.

Строительство площади Героев Советского Союза было начато в 1934 и закончено в 1935 году. Наибольшую из сторон ее занимает красивое многоэтажное здание — стоквартирный жилой дом, построенный в 1939 году. Напротив этого дома—Тбилисский зоопарк, основанный в 1926 году. Один из углов площади, занимаемой высоким холмом, увенчан новым зданием Тбилисского государственного цирка, считающимся одним из лучших в Советском Союзе. К главному входу в цирк с площади ведет монументальная каменная лестница, составляющая, вместе с холмом и зданием единый архитектурный ансамбль.

За последние полтора десятка лет весь район Сабуртало получил детальную планировку и обстроился большими жилыми домами, зданиями школ, больниц и других учреждений. Среди этих зданий выделяются Дом специалистов, Медицинский институт, Институты микробиологии, эпидемиологии, бактериофага.

Недалеко от площади Героев Советского Союза идет строительство корпусов Тбилисского института инженеров железнодорожного транспорта имени В. И. Ленина, дома «Грузнефти», Политехнического института им. С. М. Кирова.

Здания эти еще больше обогатят архитектуру района, превратят Сабуртало в благоустроенный, красивый уголок социалистического Тбилиси.

Г. БЕЖАНИШВИЛИ.

На снимках: вверху—Сабуртало сегодня. Слева стоквартирный дом, справа здание цирка. Внизу—старое Сабуртало, место, где в 1939 году был построен стоквартирный дом.

ПИСЬМА ЧИТАТЕЛЕЙ

Большая работа маленького судна

В Поти и других черноморских портах хорошо знают морской буксир «Партизан». Это маленькое судно выполняет большую и важную задачу: доставляет в Поти строительные материалы, ведет сложную внутрипортовую работу по вывозу и перешвартовке кораблей торгового флота.

Благодаря своей дружной, слаженной и бдительной работе экипаж сумел намного продлить службу судовых механизмов и тем самым сберег немалую сумму денег.

Славу передового судна «Партизан» держит с дней Отечественной войны. Многим судам и их экипажам он не раз спасал жизнь. В декабре минувшего года сел на мель большой пароход «Псков». Ему грозила серьезная опасность. На помощь «Пскову» вышел «Партизан». Самоотверженной работой экипажу «Партизана» удалось снять «Псков» с мели и доставить в порт.

Н. КУЗЬМЕНКО,
парторг морского буксира «Партизан».

По следам наших выступлений

„У телефона-автомата"

В «Заре Востока» была опубликована заметка «У телефона-автомата», в которой говорилось о плохом техническом состоянии телефонов-автоматов в Тбилиси.

Дирекция АТС сообщает, что факты, приведенные в газете, подтвердились. На специальном совещании бригады АТС обсуждались мероприятия по улучшению состояния телефонов - автоматов (таксофонов). Введен ежедневный контроль за работой бригады, разработан календарный план проведения профилактического ремонта аппаратов. Все таксофоны будут снабжены правилами пользования.

Пленум правления Союза советских писателей Грузии

26 марта, в 8 часов вечера, в клубе писателей открывается пленум правления Союза советских писателей Грузии. Пленум обсудит вопрос «Грузинская советская литература за 1948 год».

Будут заслушаны доклады: «Поэзия»—К. Каладзе, «Проза»—Д. Шенгелая, «Драматургия»—И. Вакели, «Детская литература»—М. Алексидзе, «Литературная критика и литературоведение»—А. Гомиашвили.

„Потопленные камни"

Премьера в театре имени Руставели

Сегодня театр имени Руставели показывает очередную премьеру — новую пьесу И. Мосашвили «Потопленные камни».

Спектакль идет в постановке народного артиста СССР А. Васадзе и художественном оформлении Д. Тавадзе. Музыка композитора А. Мачавариани.

Роли исполняют: народный артист СССР А. Васадзе, народные артисты республики Э. Апхандзе, Д. Мжавия, Н. Давиташвили, заслуженные артисты Г. Сагарадзе, Д. Хуцишвили, А. Апхандзе, артисты В. Долидзе, М. Чахава, Л. Казаишвили, Н. Мгалоблишвили, М. Табукашвили, Т. Татишвили, А. Сихарулидзе, Б. Николаишвили и другие.

Раздвинем границы советских субтропиков

Саженцы цитрусовых — в новые районы

Колхозы и совхозы субтропических районов Грузии успешно провели перезимовку саженцев цитрусовых и других субтропических культур, предназначенных для новых районов СССР.

Представители Украинской, Молдавской, Узбекской, Таджикской, Туркменской, Азербайджанской республик, Дагестанской АССР, Крымской области и Краснодарского края, прибывшие в Грузию, принимают саженцы и отгружают их на место назначения.

Большую помощь в упаковке и доставке саженцев на железнодорожные станции, пристани, в аэропорты и погрузке их в вагоны, на пароходы и самолеты оказывают колхозы и совхозы республики.

Первую партию в 15.000 саженцев лимонов и 5.000 саженцев эвкалиптов отгрузили для Туркменской ССР колхозы Цхакаевского района.

Отгрузку посадочного материала начали также представители Азербайджанской ССР. Из колхозов и совхозов Аджарии, а также Ланчхутского и Хобского районов уже получено 15.000 саженцев эвкалиптов.

В новые субтропические районы уже отправлено свыше 41.000 саженцев лимонов и эвкалиптов.

В республики Средней Азии саженцы отправляются на самолетах.

Через несколько дней начнется массовая отгрузка саженцев. Всего весной этого года в новые районы субтропических культур будет отправлено свыше 800.000 саженцев.

Перекличка двух институтов

Ознакомившись с перепиской махарадзевских и одесских колхозников, коллектив Грузинского сельскохозяйственного института имени Л. П. Берия решил установить более тесную связь с работниками Одесского сельскохозяйственного института, которым предстоит оказывать цитрусоводам Украины теоретическую и практическую помощь в новой для них отрасли сельского хозяйства.

В своем письме к научным работникам Одесского сельскохозяйственного института профессора и преподаватели факультета субтропического хозяйства Грузинского сельскохозяйственного института пишут:

«Грузия имеет богатый опыт по разведению цитрусовых и других субтропических культур. Поэтому мы считаем своим долгом и своей патриотической обязанностью оказать вам посильную помощь в освоении и развитии субтропических культур в условиях Украины.

Успех трудного дела продвижения субтропических культур на север ни в ком из нас не вызывает сомнения. Передовая советская агробиологическая наука, основанная на учении Мичурина — Лысенко, открывает широчайшие перспективы по выведению морозостойких субтропических культур, приспособленных к существованию в районах с более суровым климатом».

Говоря о той помощи, которую научные работники Грузии могут оказать научным работникам Украины в развитии субтропического хозяйства, авторы письма называют формы этой помощи: организацию специальных курсов, проведение лекций, семинаров и систематических консультаций, командировки на работу в районы Украины агрономов — специалистов по субтропическим культурам, участие в разработке тематики и методики исследовательского дела, снабжение специальной литературой, использование украинскими специалистами учебного хозяйства Грузинского сельскохозяйственного института в Эшери с целью ознакомления и приобретения соответствующих познаний и навыков для ведения субтропического хозяйства.

Недавно получено ответное письмо из Одессы. Выражая глубокую благодарность научным работникам института за их любезное предложение оказать помощь в освоении культуры цитрусовых растений на юге Украины, научные работники Одесского сельскохозяйственного института сообщают о принятом ими решении создать собственную базу по выращиванию цитрусовых саженцев и просят выслать им семена и саженцы наиболее холодостойких сортов лимона и мандарина и снабдить их соответствующими инструкциями по выращиванию саженцев.

Обсудив ответное письмо коллектива научных работников Одесского сельскохозяйственного института, факультет приступил к практической работе по оказанию помощи украинским цитрусоводам. Сейчас заготовляются семена субтропических культур для отправки на Украину. Будут посланы также саженцы морозостойких сортов лимона и мандарина. Помимо этого, Одесскому сельскохозяйственному институту будет передана специально составляемая для него коллекция семян всех плодовых субтропических культур.

Р. ЗЛАТКИН.

„Толковый словарь грузинского языка"

Академия наук Грузинской ССР подготовляет к изданию «Толковый словарь грузинского языка».

В составлении словаря принимает участие большой коллектив — филологи, писатели. Работа полностью должна быть закончена в 1951 году. Словарь выйдет в шести томах и будет включать 125 тысяч слов. В настоящее время через редакционную комиссию прошло 66 тысяч слов. К печати подготовлена 21 тысяча слов, которые войдут в первый том, обнимающий три первые буквы грузинского алфавита (а, б, г)

Работой руководит комиссия при президиуме Академии наук Грузинской ССР. В составе комиссии — действительные члены академии Г. Ахвледиани, А. Чикобава, Г. Церетели, член-корреспондент академии В. Беридзе, доценты С. Вачнадзе, С. Иорданишвили, старший научный сотрудник С. Ментешашвили. В работе комиссии в свое время принимал участие академик С. Джанашиа.

Первый и по существу единственный оригинальный толковый словарь грузинского языка был составлен грузинским ученым Саба Сулханом Орбелиани более двухсот лет назад. Саба Сулхан Орбелиани работал над ним тридцать лет и закончил свой труд в 1716 году. Он был издан лишь в 1884 году грузинским писателем Рафаилом Эристави. Второе издание под редакцией М. Кипшидзе и А. Шанидзе появилось только в 1928 году.

Следующим после словаря Саба Сулхана Орбелиани вышел грузинско-русский словарь Д. Чубинашвили (1887 г.). Автор основывался в своей работе на словаре Саба.

Новый толковый словарь грузинского литературного языка заполнит пробел, который одинаково остро чувствуют литераторы, ученые, педагоги, учащиеся, специалисты различных областей народного хозяйства.

Дома для металлургов

В Зестафони на улице имени Берия закончилось строительство дома металлургов Зестафонского завода ферросплавов.

На этой же улице для рабочих завода началось строительство другого трехэтажного 45-квартирного дома.

Ценная кормовая культура

В рационе сельскохозяйственных животных все большее значение приобретают сочные корма. Передовые колхозы и совхозы СССР, добивающиеся рекордных удоев коров, применяют, как правило, около 50 процентов сочных кормов. Значительную роль сыграли эти корма в работе зоотехника С. Штеймана, который, используя учение Мичурина, вывел высокопродуктивное караваевское стадо коров.

К сожалению, в колхозах Грузии сочные корма еще не занимают достаточного места в рационе животных. Нередки случаи, когда эти корма составляют едва один процент всех кормов, заготовляемых колхозом на зиму. Между тем, в республике имеются все возможности для расширения базы сочных кормов.

Одним из новых видов сочных кормов является кормовой арбуз. Первые опытные посевы его были произведены отделом кормодобывания Грузинского научно-исследовательского института животноводства в 1939 году.

Опыты дали благоприятные результаты. Сейчас кормовой арбуз высевается ежегодно в учебно-опытном хозяйстве «Удабно», в колхозах Цителцкаройского, Качретского и других районов. Однако, несмотря на свои положительные качества, он еще не получил широкого распространения. Как выходец из знойных сухих степей, кормовой арбуз отличается большой засухоустойчивостью и дает нормальные урожаи без полива. Он не требователен к почвам и хорошо родится как на черноземных, так и на красноземных, подзолистых, супесчаных и песчаных маловодных почвах.

Кормовой арбуз является хорошим предшественником для зерновых хлебов. Яровая пшеница, посеянная после кормового арбуза, дала прибавку урожая на 125 процентов, тогда как после кукурузы прибавка урожая достигает только 64 процентов, а после подсолнуха — 25 процентов. Благодаря этим своим свойствам кормовой арбуз может явиться одной из лучших культур в полевых и кормовых севооборотах. Особенно подходит он, как предшественник для зерновых культур, в засушливых условиях. Он хорошо сохраняет влагу в почве и оставляет ее после себя чистой от сорняков.

По питательности кормовой арбуз не уступает кормовым корнеплодам. Урожаи его в различных производственных условиях составляют от 20 до 110 тонн с гектара.

Вес одного плода кормового арбуза на опытных участках колхозов Зугдидского района достигал 20—23 килограммов. Он скармливается животным (коровам, свиньям, домашней птице) в свежем виде, мелко нарезанным, и в качестве силоса. Ввиду высокого содержания воды в плодах, кормовой арбуз нужно силосовать в смеси с соломой озимых культур или кукурузной чалы, чем достигается более рациональное использование последних.

Специалисты районных сельскохозяйственных отделов, колхозов и совхозов в Грузии должны уделить большое внимание вопросам сева и распространения кормового арбуза.

Г. БАХШИНЯН,
ст. научный сотрудник Грузинского научно - исследовательского института животноводства.

КИНО

На разных берегах

О картине „Встреча на Эльбе"

Конец, последние дни войны. Наши войска, разгромив врага в центре Германии, вышли на Эльбу.

— Два мира встретились на Эльбе на двух берегах. Германия не может оставаться между ними, — говорит профессор Дитрих советскому коменданту майору Кузьмину. — Наступил час сделать выбор.

Выбор надо было сделать каждому немцу, каждому жителю города Альтенштадт, восточную часть которого заняли советские войска, а западную — войска союзников — американские. Но Отто Вольфганг Дитрих, думающий о судьбах Германии и ее возрождении, не сразу решил, с кем ему итти, на какой стороне, на каком берегу оставаться. Вначале Дитрих (артист Ю. Юровский) откровенно признался Кузьмину (артист В. Давыдов), что коммунистов он ненавидит точно так же, как и нацистов.

— Кого же вы любите? — спросил Кузьмин.

— Германию...

Этот политический обыватель, целиком поглощенный наукой, никогда не задумывавшийся над тем, что его лаборатории служили фашистам, развязавшим захватническую войну, мечтает о возрождении «доброй, старой Германии».

— Думайте не о прошлом Германии. Думайте о ее будущем, ибо ваше прошлое—руины, кровь и позор, — говорит майор.

Отто Дитрих делает «выбор»: он бежит на ту сторону — к американцам, туда, где «истинная свобода, где можно работать». Ему очень скоро пришлось разочароваться в своем решении. То, что он увидел на том берегу Эльбы, напомнило ему о недавнем прошлом Германии гитлеровской.

Союзники установили в своей зоне «новый американский порядок», подобный тому, который фашисты наводили в Европе.

Там царят разгул и разврат, произвол и насилие. Там негра могут убить только за то, что он не белый, а немца—оскорбить за то, что он не янки.

Генерал Мак-Дермот (артист В. Владиславский), этот маклер, торгаш в эполетах, грабит ценности, произведения искусства, редкие картины.

— Это что — девушка на быке? — удивленно спрашивает он.

— Это знаменитая картина—«Похищение Европы»,—раз'ясняют ему.

— Отложить, — махнул рукой Мак-Дермот, и молчаливый Томми (артист Э. Гарин) делает на картине крестик и обводит его кружком — «отложено».

Эти «освободители» пришли в Европу, чтобы «похитить» ее, взять с собой все, что можно увезти на самолетах.

На всем ставит капитан Томми «крестики» — на красивых вазах, скульптурах и даже на спине приглянувшейся ему девушки.

Они готовы купить и Отто Дитриха. Им нужен этот специалист, обладающий патентом военных оптических приборов. Они обещают ему предоставить широкие возможности для работы, которые ему «не снились при Гитлере». Дитрих видит, как американцы восстанавливают военные заводы, вместо того, чтобы разрушать их.

— Старая война кончилась, — говорит ему Мак-Дермот, — началась новая. Война с коммунизмом...

— Я вижу другие сны, — отвечает Дитрих. — Мне снится мир.

— Пожалуйста, — цинично заявляет американец, — у нас свобода сновидений...

Этот бизнесмен в генеральском мундире интересуется акциями торговых фирм и биржевыми курсами больше, чем судьбой германского народа. Телеграфная лента сообщила, что цены на лес в Англии поднялись.

— Вокруг прекрасные леса с листьями, которые шуршат, как доллары. Рубите к чорту лес и продавайте его англичанам, пока не поздно, — приказывает супруга генерала миссис Мак-Дермот (артистка Ф. Раневская).

И Мак-Дермот кричит в телефонную трубку:

— Рубите, рубите лес! Мы продадим его англичанам.

Стук топоров... Падают стройные деревья, шурша листвой. Стоят голые, одинокие пни...

Американские «демократы» уничтожают прогрессивные силы германского народа, разрушают его культуру...

И профессор Отто Дитрих возвращается в советскую зону, к майору Кузьмину. Теперь он понял, что русских и американцев разделяет не только Эльба. Но Дитрих возвращается не один. С ним — те честные немцы, которые хотят строить новую, демократическую Германию.

Кадр из фильма. Майор Н. Кузьмин (артист В. Давыдов) и профессор Отто Вольфганг Дитрих (артист Ю. Юровский).

— Я никогда не забуду, что вы, русские, первые сказали о единстве нашего отечества и нашего народа, и я сделал свой выбор. Я остаюсь на вашем берегу.

Что привело Дитриха к Кузьмину, что привело честных немцев к русским?

Русские, войдя в Альтенштадт, нашли ключ к душе немецкого народа. Майор Кузьмин помогает немцам строить новую жизнь. В городе создается местное самоуправление, и профессор Отто Дитрих избирается бургомистром. Восстанавливаются разрушенные здания, открываются школы, издаются учебники. И тут же — взрывается артиллерийский завод, демонтируются, как этого требует Потсдамское соглашение, военные предприятия.

Широко распахиваются двери альтенштадтской тюрьмы: на свободу выходят лучшие люди Германии, долгие годы томившиеся в фашистском застенке, возрождается культура немецкого народа, восстанавливается памятник великому немецкому поэту Генриху Гейне, разрушенный фашистами...

И в то же время Кузьмин, в котором воплощены лучшие черты советского человека, помогает выявить подлинных врагов немецкого народа: фашиста и шпиона Крауса (артист А. Файт), социал-демократа Фишера (артист Б. Свобода), нациста Эрнста Шметау (артист В. Кулаков) — зятя Дитриха, взломавшего сейф и выкравшего патенты профессора. Кузьмин разоблачает крупную американскую разведчицу мисс Коллинз (артистка Л. Орлова), приехавшую под видом журналистки Джаннет Шервуд и выдающую себя за дочь Крауса, оказавшегося нацистом Шранком. Она прибыла в Альтенштадт со специальным заданием вывезти его и доставить в Америку патенты Дитриха.

Кузьмину удается перехватить портфель с документами. Он возвращает их профессору, заметив, что русским важно, чтобы его изобретения не служили целям войны, но Дитрих оставляет свои патенты у Кузьмина.

Русские не хотят войны. Не хотят войны и американские солдаты, как и все простые люди Америки. Не хочет войны майор Джемс Хилл (артист М. Названов) и сержант Гарри Перебийнога (артист И. Любезнов), попросивший у ад'ютанта Кузьмина, сержанта Фомы Егоркина (артист Б. Андреев) звездочку на память о встрече на Эльбе...

Но сенатор Вуд (артист С. Ценин) думает иначе: «Солдаты воюют потому, что они солдаты. А хотят они воевать или нет, — это никого не интересует».

В тот день, когда был занят город Альтенштадт, американские солдаты, обрадованные встречей на Эльбе, бросаются вплавь на восточный берег и, счастливые и довольные, крепко пожимают руки русским: «Победа! Салют Сталин!»

— Вот так могли бы жить люди всего мира... так дружно, доверчиво, — заметил русский солдат.

— Да, могли бы, если бы им не мешали, — отвечают ему.

Кто же мешает людям всего мира жить в дружбе и согласии? А вот эти самые вуды и мак-дермоты — поджигатели новой войны.

— Это самые тяжелые последствия войны, — говорит Мак-Дермот, наблюдая дружескую встречу русских и американских солдат.

— Это самые печальные последствия войны, — повторяет позже сенатор Вуд...

...Течение Эльбы уносит сорванный плакат: «Американцы никогда не забудут подвига русских!» Правящие круги по ту сторону Эльбы делают все, чтобы разжечь вражду между русскими и американцами.

«Этот червонец, — говорит майор Кузьмин, делая надпись на десятирублевке, передаваемой в обмен на доллар, подаренный ему американцем Джемсом Хиллом, — дороже миллиона, так как дружбу солдат нельзя купить ни за какие деньги».

Дружба эта помогает сорвать замысел американской шпионки Коллинз захватить патенты Дитриха.

— Вы болван, мистер Хилл, и плохой политик, — говорит мисс Коллинз, уполномоченный федеральной разведки, майору Хилл, коменданту американской части города. — Я позабочусь о том, чтобы из вас сделали стопроцентного американца.

И вот — Хилл больше не комендант западной зоны Альтенштадта. Его выгнали из армии. В Америке его будут судить за антиамериканскую деятельность. Он пришел попрощаться с Кузьминым. Теплой летней ночью, на мосту, перекинутом через Эльбу, стоят русский и американский офицеры, вспоминая первые дни встречи на Эльбе.

Новый американский комендант разводит мост... В кадре — две соединенные крепким пожатием руки.

— Мы встретились с вами как союзники, жили как соседи и расстаемся как друзья, — говорит Хилл.

— Так сделайте все, чтобы мы в будущем не встретились с вами как враги. Помните, Джемс, — крикнул на прощанье Кузьмин, — дружба народов России и Америки — это самый важный вопрос, который стоит сейчас перед человечеством.

«Встреча на Эльбе», поставленная режиссером Г. Александровым с присущей ему творческой выдумкой и остроумием, — новое выдающееся произведение советского кино, большевистской кинопублицистики. Картина эта поднимает острые, злободневные политические вопросы современности, большой волнующий всех простых, честных людей вопрос—о борьбе против поджигателей новой войны, за прочный, демократический мир.

Л. ПИРАДОВ.

Новый художественный фильм. Сценарий бр. Тур и Л. Шейнина. Постановка Г. Александрова, оператор Э. Тиссе, художник А. Уткин, композитор Д. Шостакович. Текст песен Е. Долматовского и В. Лебедева-Кумача. Производство киностудии «Мосфильм», 1949 г.

В Италии ширится движение протеста против Атлантического пакта

Полиция в Лавелло открыла огонь по демонстрантам

РИМ, 23 марта. (ТАСС). Раз'яренные силой и размахом народного движения против Атлантического пакта, полицейские отряды Шельбы все чаще прибегают к методу провокации против трудящихся и других граждан Италии, протестующих против военной политики правительства.

20 марта в Лавелло (провинция Потенца) полиция без предупреждения открыла огонь из автоматов по демонстрантам, забросав их предварительно гранатами со слезоточивым газом. Было ранено 11 человек, трое из них тяжело. Другая полицейская провокация имела место в Черньола (Бари), где полицейские напали на мирных граждан и произвели семь арестов.

В Лече было арестовано 8 человек за то, что они написали на стенах домов лозунг: «Мир!».

Несмотря на провокации и репрессии, демонстрации против военной политики правительства де Гаспери продолжаются во всей Италии. В Венеции состоялся массовый митинг жителей города с участием делегатов происходившего в этом городе Национального с'езда партизан. На митинге выступили Луиджи Лонго, генерал Ацци, Сандро Пертини, мэр Венеции коммунист Джанкуинто и другие.

На демонстрацию в Равенне собрались крестьянки окружающих деревень с плакатами и лозунгами в защиту мира. На митинге выступила председательница «Союза итальянских женщин» Мария Маддалена Росси.

На митинге, созванном социалистической партией в городе Брешиа, присутствовали делегации всех сельских районных провинций.

Газеты сообщают из Неаполя, что все депутаты — члены христианско - демократической партии, возвратившиеся после голосования Атлантического договора в свои провинции, нашли на дверях своих домов и квартир кресты, нарисованные несмывающейся краской, и надписи: «Здесь живет депутат, голосовавший за войну».

Американская газета осуждает договор агрессии и войны

НЬЮ-ЙОРК, 21 марта. (ТАСС). Газета «Нью-Йорк пост» в редакционной статье, подписанной издателем этой газеты Тэкри, в решительных выражениях осуждает Атлантический пакт. «Пакт, который должен немедленно обсуждаться в американском сенате, не служит осуществлению какой-либо из целей, указанных в нем; скорее он послужит противоположным целям... Пакт имеет тенденцию скорее приблизить, нежели предотвратить войну; он скорее задержит демократические процессы, чем будет содействовать их развитию, ослабит, а не обеспечит безопасность подписавших его стран, усилит, а не ослабит трения и уничтожит, а не укрепит организацию Об'единенных наций».

Тэкри пишет далее, что ратификация пакта развяжет руки реакции внутри США. «Мы достигли такой стадии, — указывает Тэкри, — когда возражение против каких-либо мер, предлагаемых в силу вражды к Советскому Союзу или замаскированных под видом удара по коммунизму, связано с риском быть заклейменным в качестве подрывного элемента или попутчика. Когда Атлантический пакт будет ратифицирован, тенденция поносить всякую оппозицию усилится, причем будут опираться на теорию о том, что военная безопасность требует единства и что сомнения становятся синонимом измены».

Отметив, что мероприятия, предусмотренные пактом, «носят чрезвычайно опасный для демократии характер», Тэкри пишет, что «пакт обяжет Европу, не говоря уже о Соединенных Штатах, проводить программу полной военной мобилизации, в то время, когда в европейском, а также американском бюджетах ощущается резкий недостаток наличных средств для созидательных нужд».

«Пакт фактически предусматривает, — продолжает Тэкри, — вмешательство во всякое «право на революцию»... Он обязывает страны — участницы пакта вмешиваться от имени какого-либо из существующих правительств, которому будет угрожать революция, «инспирированная или направляемая из-за границы». Предложение каждому неустойчивому правительству требовать военной помощи для разгрома всякой оппозиции на основании того, что она инспирирована из-за границы, столь же ясно, как и то обстоятельство, что чем реакционнее правительство, тем быстрее оно попросит помощи и тем быстрее эта помощь будет оказана. Однако это имеет тенденцию поддержать скорее реакцию или фашизм, чем демократию».

В заключение Тэкри пишет, что «больше всего необходимо совещание между Соединенными Штатами и Советским Союзом. Надо предотвратить войну, которая безусловно последует за гонкой вооружений».

Военное совещание в Вашингтоне

ЛОНДОН, 23 марта. (ТАСС). Как сообщает корреспондент газеты «Дейли график», в Париже стало известно, что в Вашингтоне намечается проведение секретного военного совещания между Эйзенхауэром, Монтгомери и командующими армиями западно - европейских стран.

«Как полагают, — пишет далее корреспондент, — на совещаниях в основном будут обсуждаться Атлантический пакт, стратегия под лозунгом «удержать Рур» и перевооружение французской армии».

Начальник генерального штаба французской армии Ревер 22 марта неожиданно вылетел из Парижа в Вашингтон на специальном самолете, посланном за ним Эйзенхауэром. Официальная цель визита генерала Ревера заключается в том, чтобы наградить американскую военную академию «Вест-пойнт» орденом Почетного легиона и крестом за боевые заслуги.

ОТОВСЮДУ

● Действиями партизан Южной Кореи, борющихся против американских империалистов и лисынмановской реакции, охвачены 8 провинций, 3 города, 31 уезд. (ТАСС).

● На тракторном заводе в Ковентри (Англия) об'явлено об увольнении 1.800 рабочих. Директор фирмы заявил, что увольнение стало неизбежным в связи с резким уменьшением экспорта. (ТАСС).

Провал антикоммунистической провокации

ПАРИЖ, 24 марта. (ТАСС). Арестованные по обвинению в «шпионаже» Пьер Жюэн, Поль Моро и Поль Пелла выпущены из тюрьмы, так как министерство национальной обороны вынуждено было признать, что документы, найденные при обыске, не содержат каких-либо секретных данных о национальной обороне. «Таким образом, — пишет газета «Се суар», — дело о «шпионаже», изобретенное Жюлем Моком накануне кантональных выборов, лопнуло, как мыльный пузырь. «Обвиняемые» на следующий день после первого тура кантональных выборов были выпущены на свободу после двухнедельного пребывания в тюрьме—за неимением улик».

«Подобные методы, — пишет газета «Юманите», — говорят о том, что правительство национального предательства и его правосудие пали так низко, что им понадобилось прибегать к подобным гнусным методам, чтобы скрыть свои предвыборные маневры».

Демонстрация в датском парламенте

КОПЕНГАГЕН, 24 марта. (ТАСС). Выступая в риксдаге, министр иностранных дел Расмуссен пытался обосновать решение датского правительства включить Данию в Северо-атлантический пакт и просил депутатов одобрить это решение. Он внес проект постановления риксдага, по которому правительство должно получить полномочия подписать и затем ратифицировать Северо-атлантический пакт.

Во время речи Расмуссена находившаяся в ложах для публики молодежь развернула плакаты с надписями: «Мы не хотим умирать за Уолл-стрит», «Молодежь говорит — долой Атлантический пакт». Молодежь выкрикивала лозунги: «Мы протестуем против военной политики правительства», «Мы не желаем допустить, чтобы Дания превратилась в поле военных действий», «Прекратите эту лживую речь. Это предательство страны».

Полиция арестовала пять человек, выкрикивавших эти лозунги.

„Облава на волков" в Северной Финляндии

ХЕЛЬСИНКИ, 22 марта. (ТАСС). Как сообщалось, на 10 марта была назначена так называемая «облава на волков» в Северной Финляндии. Уже тогда газета «Вапаа сана» указывала, что истинной целью этого мероприятия является не истребление волков, а что-то другое. Это свое заявление газета подтверждала тем фактом, что некоторые американские круги и некоторые английские деятели проявляют весьма большой интерес к этой «облаве».

Судя по сообщениям печати, пресловутая «облава на волков» в Лапландии с применением радио, самолетов и аэрофотосъемки, в которой участвовало большое число людей, в том числе представители главного командования финляндской армии генерал-лейтенант Бликк и генерал-майор Ойпонен, дала в части истребления волков весьма скромные результаты. Было убито всего 4 волка.

Такие итоги столь широко задуманной экспедиции вновь подтверждают предположения о том, что это мероприятие ставило перед собой иные, более важные цели.

Тбилиси

Городская хроника

30 вагонов субтропических растений

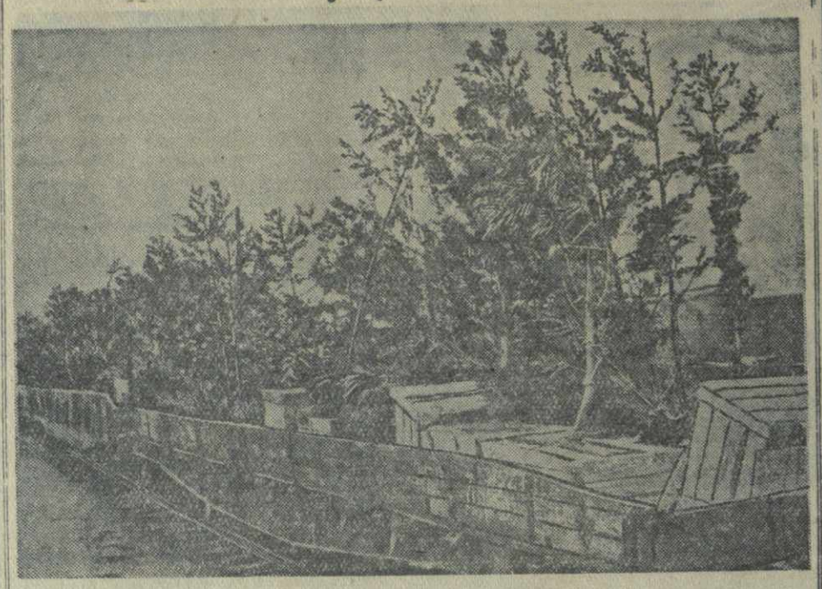

Кедры, платан, мимоза, хурма кавказская, кипарисы, 15—20-летние криптомерии, бамбук, тюльпановое дерево, пальмы, туя, азалия; лигуструм и другие субтропические растения прибывают ежедневно тысячами на станцию Тбилиси. Отсюда саженцы, кусты и деревья, доставленные в кадках, развозятся в парки, сады и скверы города.

В беседе с нашим корреспондентом управляющий трестом «Горзеленстрой» тов. Е. Круашвили сообщил:

— В нынешнем году, по инициативе Тбилисского городского комитета партии, на территории Тбилиси и в Крцанисском ущелье высаживается с целью акклиматизации около 60.000 субтропических растений. Растения завозятся из лесных хозяйств Абхазии, Аджарии и Западной Грузии. В течение недели в Тбилиси прибыло около 30 вагонов, груженных ценными растениями, 8 из них являются подарком тбилисцам от Зугдидского лесного хозяйства (директор тов. Макацария).

В новом парке в Ваке высажено уже около 10.000 субтропических растений. Здесь впервые высажен бамбук — 2.500 саженцев. Бамбуковая роща создается и в Крцанисском ущелье. Разбиваются также новые скверы в городе, пополняются редкими растениями парки культуры и отдыха. Недалеко от Студенческого городка в Ваке создается кедровая аллея.

Перед секциями озеленения отделов коммунального хозяйства исполкомов райсоветов стоит ответственная задача—своевременно высадить все доставленные в город деревья и растения, обеспечить их хорошим уходом.

На снимке: субтропические растения, доставленные в Тбилиси из Зугдидского лесного хозяйства.

Фото М. Квирикашвили.

Переходящее Красное знамя исполкома

За лучшие показатели в социалистическом соревновании и выполнение финансовых планов в четвертом квартале 1948 года коллективу работников финансового отдела исполкома райсовета имени Берия (заведующий Г. Табатадзе) присуждены переходящее Красное знамя исполкома Тбилисского городского Совета и денежная премия.

На Тбилисском вокзале

На Тбилисском вокзале недавно отремонтированы комнаты транзитных пассажиров и «Матери и ребенка». В настоящее время приводится в порядок помещение билетных касс. Затем начнется ремонт верхнего пассажирского зала.

Наряду с ремонтом помещений, работники вокзала готовятся к озеленению станции. Намечено разбить цветочные клумбы, увеличить количество пальм на перроне.

Новый сквер

На углу Абастуманской улицы и улицы Клары Цеткин разбивается новый сквер площадью в 2.000 квадратных метров.

В новом сквере уже высажено свыше 400 разнообразных деревьев и кустарников и вьющаяся глициния.

Перед туристским сезоном

Туристско - экскурсионное Управление ВЦСПС Грузинской ССР обслужило в прошлом году свыше 10.000 туристов, побывавших на Черноморском побережье, Военно-Грузинской дороге и в дальних маршрутах—по Советскому Союзу.

В этом году число туристов значительно увеличится. С открытием туристского сезона к существовавшим 12 маршрутам по Грузии и Советскому Союзу прибавятся два новых: Теберда—Сухуми через Клухорский перевал и по Военно-Осетинской дороге через Мамисонский перевал.

Участникам похода Теберда—Сухуми будет выдаваться «Значок туриста». Открытие туристского сезона намечено во второй половине мая.

Спортивный вечер

Тбилисский комитет по делам физкультуры и спорта устраивает большой спортивный вечер в пользу шефского фонда Красного креста Грузинской ССР.

Вечер состоится 29 марта в помещении Государственного цирка. В нем примут участие видные мастера спорта — гимнасты, акробаты, борцы, боксеры.

Большой успех фильма „Встреча на Эльбе"

Фильм «Встреча на Эльбе» с успехом демонстрируется в пяти кинотеатрах Тбилиси, а также городскими кинопередвижками. За первые три дня картину просмотрело свыше 60 тысяч человек. 26—27 марта ее будут смотреть в своем клубе металлурги Рустави.

В педагогическом институте иностранных языков

26 марта, в 3 часа дня, в Тбилисском государственном педагогическом институте иностранных языков состоится об'единенное открытое заседание всех кафедр института. В порядке дня — «Против антипатриотизма и космополитизма в литературоведении и критике».

Докладчиком выступит кандидат филологических наук, доцент Д. Панчулидзе.

ПО ГОРОДУ

● **Трехэтажный жилой дом** для рабочих локомотиворемонтного завода построен на Авчальском шоссе.

● **Расфасованное мороженое**—молочное и сливочное в красочных этикетках начал выпускать Тбилисский хладокомбинат.

● **Заканчивается** строительство ливнеспуска в конце улицы Брдзола в Сталинском районе. Этот ливнеспуск защитит от ливневых вод камвольно-суконную фабрику, завод металлических конструкций и окружающую территорию.

● **В Доме культуры** Управления трудовых резервов Грузинской ССР проводится шахматный турнир на личное первенство учащихся ремесленных училищ и школ фабрично-заводского обучения.

● **80 кружков** юных натуралистов, работающих при городских школах, насчитывают около 1.300 членов. Их работой руководит агробиологическая станция Тбилисского отдела народного образования.

● **Сборные команды** боксеров-школьников выехали в Кутаиси для участия во всегрузинских соревнованиях.

Судебная хроника

За вымогательство денег у граждан и за незаконное хранение оружия приговорен к 5 годам тюремного заключения А. Г. Имедашвили (он же Надеждин), проживавший по Гудаутскому переулку, в доме № 2.

Извещения

● 25 марта, в 8 час. веч., в лекционном зале парткабинета райкома им. Берия ТО КП(б) Грузии (ул. Джапаридзе, № 22) состоится лекция доктора исторических наук профессора тов. Завриева на тему: **«О военно - политическом положении в Китае»** (на русском языке). Билеты можно приобрести в парткабинете райкома до начала лекции.

● 25 марта, в 8 час веч., в горпарткабинете им. Л. Кецховели ТК КП(б) Грузии проводится занятие семинара для руководителей семинаров пропагандистов кружков по истории ВКП(б) на тему: **«Партия большевиков в период иностранной военной интервенции и гражданской войны (1918—1920 годы)».** Лектор — доц. **Н. В. Махарадзе.**

Ответственный редактор
Н. В. ПАВЧИНСКИЙ.

Государственный театр оперы и балета имени З. Палиашвили

25 марта днем вне абон. — Лашкара
25 марта вечер. 10 сп. 7 аб. — Кармен
26 марта 10 сп. 12 аб. — Травиата
Начало спектаклей: дневного—в 12 часов дня, вечернего—в 8 часов веч.
5-й взнос по всем абонементам обязателен.
АНОНС—ВОЗОБНОВЛЯЕТСЯ ПОСТАНОВКА ОПЕРЫ Д. ПУЧЧИНИ ЧИО-ЧИО-САН

Драматический театр им. А. С. Грибоедова

25 марта вечер 7 сп. 20 аб. — Без вины виноватые
26 марта 7 сп. 21 аб. — Вас вызывает Таймыр
27 марта днем вне абон. — Вас вызывает Таймыр
4-й взнос по всем абонементам обязателен.
Начало спектаклей: дневного—в 12 часов дня, вечернего—в 8 часов веч.

ОКРУЖНОЙ ДОМ ОФИЦЕРА ЗакВО (просп. Руставели, 16)
ПОСЛЕДНИЕ ГАСТРОЛИ ДРАМАТИЧЕСКОГО ТЕАТРА ЦЕНТРАЛЬНОГО ДОМА КРАСНОЙ АРМИИ
Пятница 25 марта — Э. СКРИБ. СТАКАН ВОДЫ. Комедия в 5-ти действ.
Суббота 26 марта — Ю. ЧЕПУРНИН. ПОСЛЕДНИЕ РУБЕЖИ. Пьеса в 4-х д. 5-ти карт.
Воскресенье 27 марта — А. АФИНОГЕНОВ. МАШЕНЬКА. Пьеса в 5-ти действ.
Начало в 8 ч. 30 м. веч. (местн. время)
Открыта предварительная продажа билетов.

ТЕАТРУ им. А. С. ГРИБОЕДОВА
ТРЕБУЮТСЯ РАБОЧИЕ СЦЕНЫ.
Обращаться ежедневно с 11 ч. утра до 3 ч. дня к тов. Иванову С. В.

ТБИЛИССКИЙ ГОСУДАРСТВЕННЫЙ ЦИРК — СЕГОДНЯ и ЕЖЕДНЕВНО
ГАСТРОЛИ КИТАЙСКОГО АТТРАКЦИОНА ВАН-Ю-ЛИ и БОЛЬШАЯ ЦИРКОВАЯ ПРОГРАММА
в 3-х отделениях с участием вновь прибывших артистов.
Начало в 8 часов 30 минут вечера.
25, 26 и 27 марта — В ДНИ КАНИКУЛ
СОСТОЯТСЯ ПРЕДСТАВЛЕНИЯ ДЛЯ ШКОЛЬНИКОВ
Аттракцион КИТАЙСКИЙ ЦИРК труппа ВАН-Ю-ЛИ
Впервые в Тбилиси артист А. ВЯЗОВ—ПЛАВАНИЕ В ВОЗДУХЕ.
ИГРЫ РЕБЯТ С КЛОУНАМИ НА МАНЕЖЕ. Начало представления в 1 час дня.
Билеты продаются в кассах: 1) Госцирк, внизу у входа на лестницу. 2) просп. Руставели, № 1, магазин „Воды".

ТБИЛИССКИЙ АЭРОПОРТ
ГРУЗИНСКОГО УПРАВЛЕНИЯ ГРАЖДАНСКОГО ВОЗДУШНОГО ФЛОТА.
ЕЖЕДНЕВНО СОВЕРШАЮТСЯ РЕГУЛЯРНЫЕ РЕЙСЫ
скоростных пассажирских комфортабельных и жестких САМОЛЕТОВ
в Москву, Кутаиси, Сухуми, Адлер, Краснодар, Ростов, Одессу, Симферополь, Ахалкалаки, Цнори.
ПАССАЖИРСКИЙ РЕЙС ТБИЛИСИ—МОСКВА—6 летных часов.
На борту скоростных самолетов к услугам пассажиров — буфет.
Ежедневно с 8 до 22 часов производится предварительная продажа билетов по всем направлениям. Организована доставка билетов на дом. От военнослужащих при покупке билетов на самолет принимаются воинские требования, выданные на проезд по железной дороге, с доплатой разницы к авиатарифу.
От государственных, хозяйственных организаций и колхозов принимаются для перевозок самолетом грузы без ограничения веса. Грузы принимаются для отправки по всем указанным направлениям. Проводится заключение договоров на перевозку грузов.
За справками обращаться в городское агентство Тбилисского аэропорта по адресу: проспект Руставели, № 22, телефон № 3-59-66 и в службу перевозок аэропорта по адресу: Тбилисский аэропорт, телефон № 3-73-61 и № 3-10-21.
АДМИНИСТРАЦИЯ АЭРОПОРТА.

ГОСУДАРСТВЕННЫЙ ТЕАТР АРМЯНСКОЙ ДРАМЫ
улица Шаумяна, № 8.
25, 26, 27 утром и вечером—премьера
по роману Х. Абовьяна „Раны Армении"
А. КАДЖВОРЯН и Б. НЕРСЕСЯН
АГАСИ
Драма в 5-ти действиях.
Постановка—БЖИШКЯНА Ф. П.
Художник—КИРАБОСЯН М. Х.
Музыка—ШАХБАГИНА Г. А.
Танцы—БАРХУДАРЯНА Г. В. (засл. арт. ГССР)
Начало вечерних спектаклей—в 8 часов веч. дневных в 12 часов.

ЗАКАВКАЗСКОМУ СТРОИТЕЛЬНОМУ УПРАВЛЕНИЮ ТРЕСТА „СОЮЗЭКСКАВАЦИЯ"
ТРЕБУЮТСЯ
для работы в гор. Рустави рабочие следующих специальностей:
СЛЕСАРИ 7 разряда
ТОКАРИ—6 и 7 разрядов
ШОФЕРЫ
ОПЫТНЫЙ ИНЖЕНЕР по строительн. планированию
ИНЖЕНЕРЫ-СТРОИТЕЛИ на должность прорабов
ТЕХНИКИ-СТРОИТЕЛИ, знакомые с механизмами земляных работ.
Условия работы: для рабочих оплата труда сдельная и аккордно-прогрессивная.

Гр. ИЗРАЕЛЬ Сарра Израилевна, проживающая по ул. Клары Цеткин, № 50, возбуждает дело о разводе с гр. ИЗРАЕЛЬ Адольфом Наумовичем, проживающим там же. Дело подлежит рассмотрению в нарсуде 2-го участка Молотовского района гор. Тбилиси.

Гр. ГАНКЕВИЧ Всеволод Владимирович, проживающий по ул. Барнова, № 8, возбуждает дело о разводе с гр. ЛЮБИМОВОЙ Марией Григорьевной, проживающей по ул. Бесики, 22. Дело подлежит рассмотрению в нарсуде 2-го участка района им. Берия гор. Тбилиси.

ГРУЗИНСКИЙ ордена Трудового Красного Знамени сельскохозяйственный институт имени Л. П. БЕРИЯ
ОБ'ЯВЛЯЕТ,
что на открытом заседании Ученого большого совета
СОСТОИТСЯ ЗАЩИТА ДИССЕРТАЦИИ
12 апреля, в 12 часов.
ЛОЗОВСКИМ Трофимом Анисимовичем на соискание ученой степени доктора сельскохозяйствен. наук по теме: „Основы методики сортоиспытания многолетних культур".
Официальные оппоненты: заслужен. деятель науки, профессор, доктор Хомезурашвили Н. М., профессор, доктор Кантария В. И., доцент, кандидат биологических наук Топуридзе Е. М.
19 апреля с. г.
МОСКОВЕЦ Семеном Никитичем на соискание ученой степени доктора сельскохозяйственных наук по теме: „Вирусные болезни хлопчатника".
Официальные оппоненты: член-кор. Академии наук Груз. ССР, проф., доктор Сосновский Д. И., чл.-кор. Академии наук Груз. ССР, проф., доктор Канчавели Л. А., доцент, кандидат биол. наук Эристави Е. М.
С диссертационными работами можно ознакомиться в библиотеке института.

ДЛЯ РАБОТЫ НА СЕВЕРЕ НА ДОГОВОРНЫХ НАЧАЛАХ
ТРЕБУЮТСЯ:
горные инженеры и техники, курсанты курсов горных мастеров, инженеры и техники - геологи, инженеры и техники - гидрогеологи, техники - буровики, инженеры и техники - радиофизики, инженеры — физико-химики, техники-геохимики, инженеры и техники-геодезисты, техники-метеорологи, техники-картографы, техники-топографы, инженеры-фотохимики и полиграфисты, инженеры-химики, шоферы II и III классов, инженеры - судостроители, инженеры и техники—электрики, инженеры и техники — теплотехники, инженеры и техники — дизелисты, инженеры и техники—механики, инженеры-строители, инженеры-гидротехники, инженеры-мостовики, инженеры и техники проводной- и радиосвязи, почтово-телеграфные работники, инженеры и техники экономисты, бухгалтеры, врачи-лечебники, зубные врачи, рентгенологи, провизоры и фармацевты, медфельдшеры, медсестры, акушерки, товароведы, складские работники, машинистки.
Лица, работающие на Севере, получают повышенную зарплату, процентные надбавки через каждые 6 месяцев и пользуются большими льготами.
Обращаться по адресу: гор. Тбилиси, улица Совнаркома, № 3, отдел кадров МВД ГССР, прием с 13 00 до 17-00 часов, телефон № 6-24-72.

А. И. Ушверидзе с сыном Г. А. Ушверидзе извещает о смерти жены и матери Татьяны Григорьевны Ушверидзе. Гр. паних. 26 марта, в 8 часов вечера, на кв.—Чугуретская ул., 13/2. Вынос 27 марта, в 3 часа дня, на кладбище в Ваке.

Педагоги и учащиеся тбилисской 29-й женской средней школы с глубоким прискорбием извещают о смерти педагога-орденоносца Пацико Варфаломеевны Чейшвили. Гр. паних. ежедн., в 8 час. веч., на кв.—Серебряная ул., 10. Вынос 27 марта, в 2 часа дня, на Ново-Верийское (закрытое) кладбище.

Тираж 70.000

Типография «Заря Востока» им. А. Ф. Мясникова Управления по делам полиграфии и издательств при Совете Министров Грузинской ССР. Тбилиси, пр. Руставели, № 42.

УЭ00278