Пролетарии всех стран, соединяйтесь!

ЗАРЯ ВОСТОКА

год издания 27-й

ОРГАН ЦЕНТРАЛЬНОГО и ТБИЛИССКОГО КОМИТЕТОВ КП (б) ГРУЗИИ

№ 73 (7484) Суббота, 16 апреля 1949 г. Цена 20 коп.

Виноград

Виноградарство — древнейшая, одна из важнейших отраслей сельского хозяйства Грузии. В районах Кахетии и Верхней Имеретии виноград является ведущей культурой.

На всю страну славятся грузинские столовые вина, шампанское и коньяки. Грузии принадлежит ведущая роль в развитии высококачественного виноделия в Советском Союзе.

Виноградарство нашей республики, окруженное заботами союзного правительства, Центрального Комитета нашей партии и лично товарища **Сталина**, развивается с каждым годом. Особенного расцвета оно достигло за годы сталинских пятилеток.

Труженики виноградарских районов Грузии непрерывно улучшают состояние плантаций, повышают их урожайность.

В минувшем году государству было сдано 43.207 тонн винограда, или на 7.087 тонн больше, чем в довоенном, 1940 году. Это—наивысшее за все годы количество заготовленного винограда. Особенно значительных успехов добились в прошлом году Гурджаанский, Цителцкаройский, Зестафонский, Маяковский, Орджоникидзевский и Цагерский районы, давшие в среднем с гектара от 40 до 55 центнеров винограда. Многие колхозы, бригады и звенья вырастили на больших площадях исключительно обильный урожай. Он превысил 100 центнеров с гектара.

Эти успехи—результат того, что улучшился уход за виноградниками, что умело применяются достижения советской агротехнической науки, правильно организуется труд, это—результат широко развернувшегося социалистического соревнования.

И все же успехи виноградарства были бы гораздо значительнее, если бы партийные, советские и сельскохозяйственные органы отдельных районов уделяли больше внимания этой важной отрасли сельского хозяйства. Именно отсутствием настоящей заботы о виноградниках можно об'яснить то, что колхозы Мцхетского района собрали в прошлом году в среднем с гектара по 5 центнеров винограда, в Каспском районе—по 11 центнеров, в Ахметском—по 14,7 центнера, в Цаленджихском—по 11 центнеров и в Сигнахском—по 19,5 центнера.

Низкая урожайность виноградников в колхозах названных районов об'ясняется, прежде всего тем, что они мало вносили удобрений на плантации, плохо производили обрезку, несвоевременно ставили подпорки, не во-время проводили зеленые операции и лечение виноградников.

XIV с'езд КП(б)Грузии уделил большое внимание вопросам дальнейшего развития и под'ема виноградарства в республике. С'езд обязал партийные, сельскохозяйственные и советские органы улучшить уход за лозой, усилить темпы закладки новых виноградников, довести к концу 1955 года их площадь до 75.000 гектаров.

Мы располагаем всеми возможностями, чтобы успешно решить эту большую задачу. Природные условия благоприятствуют развитию виноградарства в Грузии. Виноградарство Грузии не менее важно для Советской страны, чем наше чайное и цитрусовое хозяйство. Виноградная лоза должна занимать после, может быть, плодовых деревьев самые большие площади.

Чтобы вырастить в этом году обильный урожай винограда, необходимо коренным образом улучшить уход за виноградниками, выполнить образцово все работы в агротехнические сроки, подтянуть отстающие колхозы.

Запоздалая весна замедлила ход работ на виноградниках. Поэтому необходимо быстро наверстать упущенное. Все агротехнические мероприятия должны быть проведены в самые сжатые сроки.

Сплошная перекопка или вспашка междурядий со внесением удобрений, подрезка лоз, установка кольев, устройство шпалер—все эти весенние работы должны быть закончены в ближайшие дни.

Большое значение имеет своевременная прививка виноградных лоз. Эту работу надо закончить до 1 мая. Между тем она проведена менее чем на половину. Особенное внимание следует уделить маточному хозяйству. Из 700 гектаров маточников лозы обработка проведена лишь на 550 гектарах. Надо добиться, чтобы каждый район и каждый колхоз обеспечил себя собственным подвойным материалом.

Серьезным резервом развития виноградарства является ремонт изреженных плантаций, которых в республике все еще много. Должно быть высажено свыше 5.000.000 корней путем отводки и подсадки. Своевременное проведение этой работы должно стать делом первостепенной важности.

Наряду с повседневным уходом за существующими плантациями, партийные и советские органы виноградарских районов должны делать все от них зависящее для закладки новых виноградников. По плану в этом году в республике должны быть заложены виноградники на 1.700 гектарах. Они уже заложены на 900 гектарах. Задача нового мощного под'ема виноградарства требует, чтобы план закладки виноградников был не только выполнен, но и значительно перевыполнен. Заслуживает внимания в этом смысле инициатива гурджаанских, зестафонских и телавских виноградарей, обязавшихся заложить сверх плана новые плантации на десятках гектаров.

Вчера в «Заре Востока» было опубликовано обращение виноградарей к колхозникам, рабочим совхозов и специалистам сельского хозяйства виноградарских районов Грузинской ССР с призывом развернуть социалистическое соревнование за обильный урожай винограда. Беря конкретные обязательства по повышению урожайности, по закладке новых виноградников, передовики сельского хозяйства Гурджаанского района вместе с тем, обязуются помочь отстающим колхозам.

«Всю свою работу,—пишут гурджаанские виноградари,—мы организуем так, чтобы у нас не было ни одного отстающего колхоза, ни одной отстающей бригады, звена. Широким развертыванием социалистического соревнования подтянем всех отстающих до уровня передовых и добьемся общего под'ема».

Партийные и советские организации должны широко довести до всех колхозников и работников совхозов районов виноградарства обращение гурджаанских виноградарей, организовать его деловое обсуждение, развернуть с новой силой соревнование, использовать все средства и возможности для мощного под'ема виноградарства и виноделия.

Проведем образцово все весенние работы, правильно организуем труд на виноградниках!

Шире развернем социалистическое соревнование в борьбе за новые успехи виноградарства, за обильный, сталинский урожай винограда в 1949 году!

Итоги работы промышленности Тбилиси за первый квартал 1949 года

Подведены итоги работы промышленности Тбилиси за первый квартал 1949 года.

Квартальный план выпуска валовой продукции выполнен промышленностью города на 104,5 процента, артелями промысловой кооперации — на 103,9 процента и артелями кооперации инвалидов — на 100,1 процента. Валовая продукция крупной промышленности города в первом квартале 1949 г. выросла по сравнению с первым кварталом прошлого года на 10,3 процента.

Квартальный план выполнен тбилисскими предприятиями министерств Грузинской ССР: мясной и молочной промышленности — на 157,3 процента, автомобильного транспорта — на 109,9, пищевой промышленности на 109,3, социального обеспечения на 105,2, местной промышленности — на 103,7, легкой промышленности — на 101,9, промышленности строительных материалов — на 100,7, лесной и бумажной промышленности — на 100,3 процента.

Предприятия союзного подчинения выполнили план первого квартала на 101 процент, отдела местной промышленности исполкома Тбилисского городского Совета — на 125 процентов и полиграфической промышленности на 108,2 процента.

По важнейшим видам выпускаемой продукции выполнение квартального плана составило: по металлорежущим станкам—106,3 процента, шерстяным тканям — 114,1, шелковым тканям—101,4, хлопчатобумажной пряже — 101,9, ремонту грузовых автомашин — 103, папиросам — 108,6, пианино — 103, мылу хозяйственному — 110, обуви — 97 процентов.

Ряд предприятий города не выполнил производственного плана за первый квартал по валовой продукции и по некоторым видам заданного ассортимента. Среди отставших предприятий — фабрики: швейная № 7, галантерейная, «Грузтрикотаж», шорно - галантерейная, обувная имени Берия, кинокопировальная; заводы: углекислотный, маслобойный, имени Калинина.

Об открытии четвертой сессии Верховного Совета Грузинской ССР

Открытие четвертой сессии Верховного Совета Грузинской ССР состоится 18 апреля с. г., в 8 часов вечера, в помещении Государственного театра имени Грибоедова.

Регистрация депутатов Верховного Совета Грузинской ССР будет производиться в Управлении делами Президиума Верховного Совета Грузинской ССР 17 апреля, с 10 часов утра до 10 часов вечера, и 18 апреля, с 10 часов утра до 5 часов вечера.

ИНФОРМАЦИОННОЕ СООБЩЕНИЕ
о пленуме ЦК ВЛКСМ

Состоялся первый пленум Центрального Комитета ВЛКСМ избранного XI с'ездом комсомола. Пленум обсудил организационные вопросы.

Пленум избрал первым секретарем ЦК ВЛКСМ тов. Михайлова Н. А. Секретарями ЦК ВЛКСМ избраны тт. Шелепин А. Н., Ершова Т. И., Федорова З. Т., Кочемасов В. И.

Пленум избрал бюро ЦК ВЛКСМ в составе тт. Михайлова Н. А., Шелепина А. Н., Ершовой Т. И., Федоровой З. Т., Кочемасова В. И., Красавченко Н. П., Колмаковой М. Н., Семичастного В. Е., Тумановой З. П., Чернецова В. И., Машерова П. М.

ИНФОРМАЦИОННОЕ СООБЩЕНИЕ
о заседании Центральной ревизионной комиссии ВЛКСМ

Состоялось заседание Центральной ревизионной комиссии ВЛКСМ, избранной XI с'ездом комсомола. Заседание обсудило организационный вопрос.

Председателем Центральной ревизионной комиссии ВЛКСМ избран тов. Харазов В. И.

НАВСТРЕЧУ ПЕРВОМУ МАЯ

Соревнование по профессиям

Вот уже несколько месяцев на предприятиях Ленинского района Тбилиси идет соревнование рабочих ведущих профессий. Начали его стахановцы станкостроительного завода имени Кирова. Слесарь-сборщик этого завода тов. Бендианишвили, обязавшись выработать 2 годовых нормы и сэкономить на материалах 3.500 рублей, вызвал на соревнование слесаря авторемонтного завода тов. Мухигулашвили.

Соревнование перекинулось на другие предприятия. Соревнуются токари с токарями, слесари со слесарями, кузнецы с кузнецами...

Ленинский райком ТО КП(б) Грузии проявил хорошую инициативу, решив созвать в эти предмайские дни участников соревнования по профессиям. На совещание пришло с разных предприятий более 100 стахановцев. Непосредственное знакомство помогло им еще более скрепить свою производственную дружбу.

Главное же, что привлекло стахановцев на это совещание, был обмен опытом работы.

О рационализаторской сметке в работе рассказал слесарь Тбилисского пассажирского вагонного участка тов. Стульнев:

— Дверные замки пассажирских вагонов прежде делались вручную. Подумав, я изготовил маленький пресс и штампы. Из 26 деталей замка 14 основных я теперь штампую. Это ускорило выпуск замков в 10 раз. В предмайском социалистическом соревновании все стахановцы нашего предприятия будут добиваться еще большего ускорения ремонта вагонов и повышения его качества.

Котельщик тбилисского паровозо-вагоноремонтного завода тов. Бабаев рассказал, что теперь котельщики, зная по плану, какие поступят на ремонт паровозы, заранее подготавливают свое рабочее место. Это сокращает производственный цикл, ускоряет оборачиваемость оборотных средств.

На совещании также выступили кузнец машиностроительного завода имени 26 комиссаров тов. Кордзадзе, токарь авторемонтного завода тов. Цимбал, директор завода «Центролит» тов. Сихарулидзе и другие товарищи.

Успехи тепловозного депо

СУХУМИ. (Наш корр.). На путях у входа в депо стоит красивый локомотив, поблескивающий свежей голубоватой краской. Это — магистральный тепловоз производства Харьковского завода транспортного машиностроения. В Сухумском депо таких тепловозов уже не мало. Они возят пассажирские и товарные поезда на черноморском участке Закавказской железной дороги.

Молодое тепловозное депо — единственное на дороге — успешно выполняет поставленную перед ним задачу. На тепловозную тягу полностью переведено все пассажирское, товарное и грузовое движение на участке между станциями Самтредиа и Сочи. В первом квартале депо выполнило задание по среднесуточному пробегу и сэкономило несколько десятков тонн дизельного топлива.

Коллектив депо взял обязательство получить в нынешнем году полмиллиона рублей сверхплановой прибыли на основе снижения расходов по эксплоатации и ремонту тепловозов, а также экономии топлива. В счет этого обязательства за два месяца уже получено 90.000 рублей.

По инициативе передовых машинистов, часть тепловозов переведена на хозрасчет. Хозрасчетными являются тепловозы, где машинистами Д. Саралидзе, В. Ломсадзе, А. Прангишвили и С. Кобулия.

Сейчас в депо развернулось предмайское соревнование. Тепловозники приняли повышенные обязательства, предусматривающие дальнейшее улучшение работы депо и образцовую подготовку к летним перевозкам.

Новая районная электроподстанция

МАХАРАДЗЕ. (Наш корр.). На-днях пущена в эксплоатацию первая очередь махарадзевской районной подстанции Грузэнерго. Город и ряд чайных фабрик района получили дополнительную электроэнергию.

Ведется подготовка к работам второй очереди.

Пуск новой подстанции превратился в праздничное событие в городе и районе.

IV сессия Верховного Совета Абхазской АССР

СУХУМИ, 12 апреля. (Грузтаг). Президиум Верховного Совета Абхазской АССР постановил созвать 27 апреля 1949 года в Сухуми очередную, четвертую, сессию Верховного Совета Абхазской АССР.

Завоевать звание бригады высокой культуры земледелия
По почину бригадира Рижамадзе

ТЕЛАВИ. (Наш корр.). Вот уже который год тракторная бригада, руководимая Т. Качкачишвили, считается лучшей из других бригад Телавской машинно-тракторной станции.

Горячий отклик нашло среди телавских трактористов письмо бригадира Лагодехской машинно-тракторной станции Ф. Рижамадзе, который, по примеру бригадира Ящиковской МТС Ворошиловградской области Г. Евдомащенко, борется за почетное звание тракторной бригады высокой культуры земледелия.

Бригада Т. Качкачишвили первой в районе откликнулась на призыв Ф. Рижамадзе. Подсчитав все свои возможности, трактористы обязались обеспечить в обслуживаемых ими колхозах урожай зерновых в среднем по 15 центнеров с гектара при плане в 14 центнеров, обработать в течение года сверх плана 700 гектаров, повысить качество всех тракторных работ, вспашку производить только плугами с предплужниками, закончить весеннюю пахоту и сев в течение 20 дней, сеять только кондиционными семенами на культивированной и разрыхленной почве.

Пары и зябь—залог повышения урожайности. Бригада обязалась в этом году поднять пары и зябь на всей площади, отведенной под зерновые, провести трехкратную культивацию паров.

Повышение культуры земледелия требует бесперебойной работы тракторов, которой можно добиться, лишь улучшив за ними технический уход, максимально использовав производительность машин, повысив квалификацию трактористов.

Бригада борется за то, чтобы довести годовую нагрузку на 15-сильный трактор до 350 гектаров при плане в 263 гектара, сэкономить тысячу килограммов горючего, обеспечить бесперебойную работу всех тракторов с таким расчетом, чтобы обойтись без остановки их на капитальный ремонт до зимы 1951 года.

Первые дни весеннего сева говорят о том, что трактористы Телавской МТС упорно борются за высокую культуру земледелия. Только за одну пятидневку бригада Т. Качкачишвили вспахала более 100 гектаров и намного перевыполнила планы культивации и сева. Все работы проведены очень хорошо. Успешно работают и другие бригады.

Г. МАРТАШВИЛИ.

Колхозники строят канал

ГОРИ. (Наш корр.). Развернулись работы на строительстве второй очереди Салтвисского оросительного канала, который будет орошать 18.000 гектаров земли.

В строительстве активно участвуют горийские и карельские колхозники. Ежедневно на работу выходят 600 колхозников селений Земо-Никози, Земо-Хвити, Ахал-Хиди и других.

Весна 1949 года

16 апреля

Вести с полей и плантаций

По телеграфу и телефону от наших корреспондентов

Предплужники

Наиболее совершенную вспашку дают плуги с предплужниками, установленными перед каждым основным корпусом. При работе такими плугами верхний, распыленный слой почвы полностью заделывается вниз, а на его место выворачивается нижний слой, обогащенный корневыми остатками и хорошо рассыпающийся.

В Грузии немало машинно-тракторных станций, применяющих такую культурную обработку почвы, обеспечивающую высокие урожаи. Но в целом тракторные плуги не обеспечены предплужниками. В республике 1.552 тракторных плуга, а предплужниками оборудовано только 748. Некоторые машинно - тракторные станции (Марнеульская, Сагареджойская, Сартичальская, Гурджаанская) не используют своих предплужников.

Февральский Пленум ЦК ВКП(б) указал на то, чтобы в 1949 году полностью перейти на пахоту плугами с предплужниками. Сельскохозяйственные органы обязаны немедленно принять меры, чтобы обеспечить ими все тракторные плуги.

Все наличные предплужники должны быть использованы на пахоте.

ЗА 600 ПУДОВ КУКУРУЗЫ С ГЕКТАРА

ХОБИ. Колхозы Хобского района приступили к севу кукурузы. Члены сельскохозяйственной артели «Ахали цховреба» селения Корати О. Чичинадзе, Г. Шакугия, Д. Цулая и К. Берая обязались получить по 600 пудов кукурузы с гектара.

Сев ведут также колхозы имени Бакрадзе селения Хамишпури, имени Орджоникидзе селения Пирвели Хорца, имени Гегечкори и другие.

И. Кортуа.

Формовка чайных кустов на плантациях колхоза имени Берия селения Онтопо Абашского района. На переднем плане—колхозница В. Топурия, выполняющая дневное задание на 160—180 проц.

Фото В. Черкасова.

ПЛОДОВЫЕ ДЕРЕВЬЯ В ЛЕСУ

ДУШЕТИ. Многие горные склоны Душетского района густо покрыты лесами.

Несколько лет тому назад колхозники селения Ананури привили к ряду дикорастущих плодовых деревьев культурные сорта. Результаты оказались прекрасными. Плоды на этих деревьях приобрели отличные вкусовые качества, а деревья не утратили при этом своей морозоустойчивости.

Дирекция Душетского лесного хозяйства решила широко использовать этот опыт колхозников. Нынешней весной в пизаских лесах будет привито около 500 яблонь, груш и черешни. До 6.800 привитых плодовых деревьев появится в лесных массивах Булачаури и Жинвали.

Б. Джавелидзе.

НА ЧАЙНЫХ ПЛАНТАЦИЯХ

ТКИБУЛИ. В районе успешно проходят весенние работы на чайных плантациях. В колхозах заканчиваются подрезка чайных кустов и перекопка чайных плантаций.

З. Мерквиладзе.

СОРЕВНОВАНИЕ РАЙОНОВ

ЧИАТУРА. Районное совещание передовиков сельского хозяйства приняло решение сократить сроки полевых работ.

За выполнение этого обязательства в колхозах широко развернулось соревнование.

Колхозники Чиатурского района вызвали на соревнование колхозников Сачхерского района.

С. Джавахишвили.

ПОСАДКА ЦИТРУСОВЫХ

СУХУМИ. В нынешнем году колхозы и совхозы Абхазии расширяют на 2.300 гектаров площадь под насаждениями лимонов и апельсинов. Сейчас в республике подходит к концу весенняя закладка цитрусовых плантаций. Колхозы Гудаутского района уже перевыполнили план посадки более чем в два с половиной раза. Значительно больше, чем намечалось планом, посажено лимонов и апельсинов в Гульрипшском районе. Завершили закладку новых цитрусовых плантаций Гальский и Очамчирский районы.

Н. Ищенко.

Ветрозащитные полосы Гардабанской степи

От нашего корреспондента

Сильные суховеи, часто дующие в Гардабанской степи, являются подлинным бедствием для урожая. Борясь с губительным действием ветров, колхозники Гардабанского района приступили в прошлом году к закладке ветрозащитных полос.

В зоне оросительной сети закладываются аллеи. Ветрозащитные полосы создаются и на границах каждого севооборотного участка.

В прошлом году колхоз имени Ленина, инициатор закладки ветрозащитных полос в районе, посадил на своих полях 25 тысяч деревьев. Между ними посажены низкорослые — пшаты.

Почин колхоза имени Ленина подхвачен в районе. В том же году колхоз имени Сталина селения Ахтакля посадил 18.000 деревьев. Всего колхозниками посажено более 100.000 тополей, акации, ореха и пшаты.

В 1949 году колхозники Гардабанского района расширяют строительство ветрозащитных полос. В каждом колхозе выделяются участки под питомники для выращивания саженцев, предназначаемых для лесных полос.

В течение ближайших лет все поля района будут опоясаны защитными полосами. Они изменят природу засушливой Гардабанской степи, оплодотворят ее почву, смягчат и увлажнят климат.

Раздвигаются границы советских субтропиков
Из Грузии—на Украину

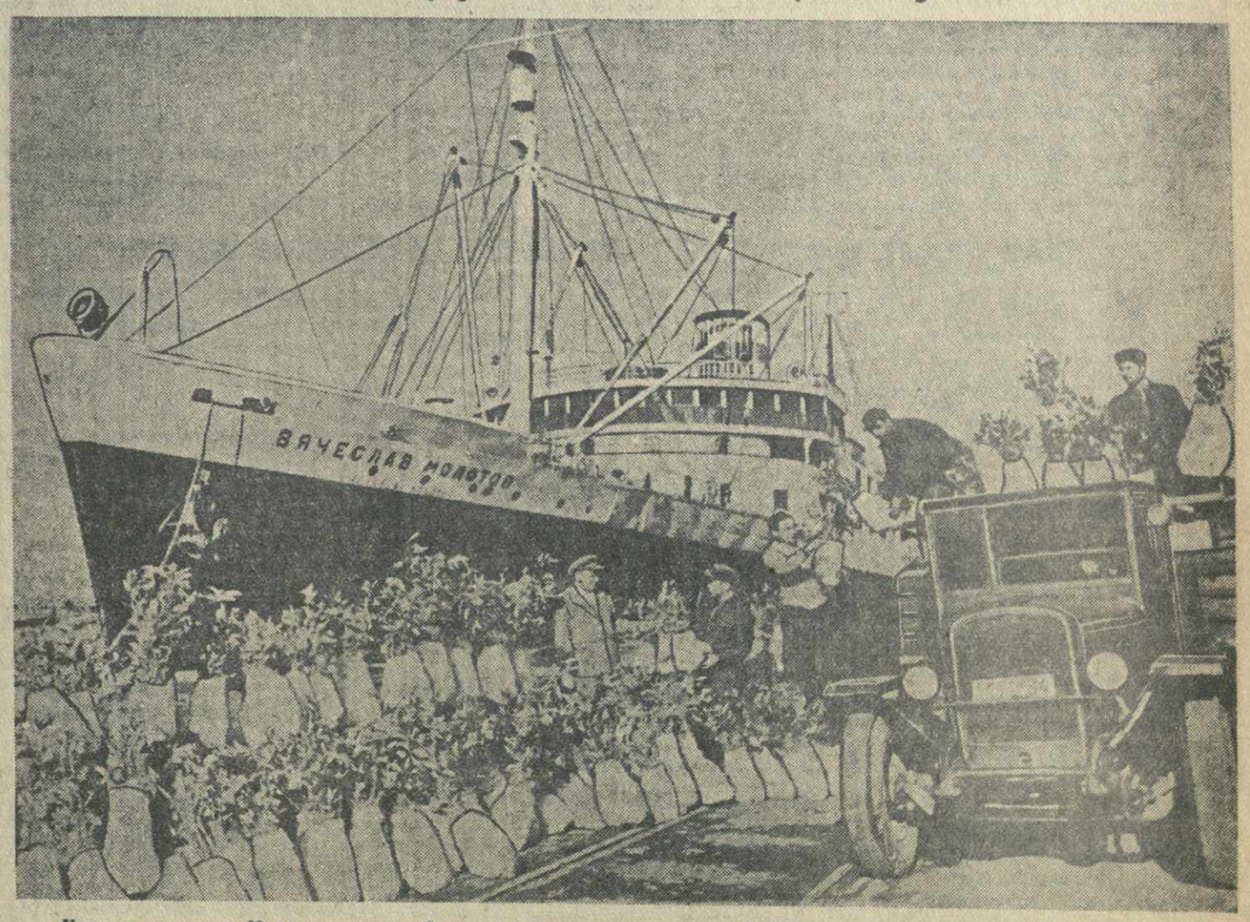

Колхозы и совхозы Махарадзевского района уже отправили новым цитрусоводческим районам СССР 166.000 саженцев цитрусовых. Урекский государственный питомник отослал на Украину 41.000 высококачественных лимонных саженцев.

Отборный посадочный материал отгружен также и другим новым субтропическим районам. Так, для Узбекской ССР отпущено 38.000 саженцев, для Азербайджанской ССР—15.000.

Отправили на Украину саженцы субтропических культур и колхозы и совхозы Аджарии. Свыше 60.000 саженцев лимонов и апельсинов отгрузил Кобулетский район для колхозов Азербайджанской ССР. Более 22.000 саженцев отправили колхозам Азербайджана цитрусоводы Батумского района.

На-днях из Батуми отошел теплоход «Вячеслав Молотов». В трюмах его—выращенные в Грузии цитрусовые саженцы для колхозов Крыма и Украины.

На снимке: погрузка саженцев на теплоход.

Фото М. Квирикашвили и В. Тархова.

Партийная жизнь

Трибуна опыта первичной партийной организации

Обмен опытом — это важнейшее условие для улучшения работы первичной партийной организации, основы партии. «Многое в этом отношении может сделать наша печать. Она должна стать настоящей трибуной партийного опыта, первым помощником партийных работников. Все ценное, инициативное в партийной работе должно найти свое отражение на страницах газет» («Правда»).

«Заря Востока» открывает на страницах газеты трибуну опыта работы первичной партийной организации. Редакция приглашает секретарей партбюро, их заместителей, партгруппоргов, агитаторов, пропагандистов делиться опытом своей работы, вносить предложения, имеющие целью улучшить партийно-политическую и партийно-организационную работу.

ДЕНЬ СЕКРЕТАРЯ ПАРТИЙНОГО БЮРО

Работу начальника цеха я совмещаю с работой секретаря партийной организации завода. Поэтому партийной работой мне в основном приходится заниматься после пяти часов вечера. Кроме того, я отвожу ей полчаса до утреннего гудка, в перерыв, с двенадцати до часа. Но такое строгое разделение обязанностей условно. В течение рабочего дня у секретаря партбюро возникает много вопросов, которые приходится решать немедленно. Все это надо делать без ущерба производственной работе.

Неосвобожденные секретари партбюро часто жалуются, что для партийной работы нехватит суток. Такие жалобы были и у меня. Но стоило мне строже отнестись к бюджету своего времени, тщательно спланировать свой день, как я пришел к выводу, что много времени у меня уходило зря. Я часто брался за одно и, не закончивая, начинал другое. Проходили дни, недели, а многое из того, что было предусмотрено планом работы партбюро, не выполнялось. Стало ясно, что необходимо планировать и свое личное время.

Мой рабочий план на день, который я составляю накануне вечером, строится с учетом плана партийного бюро. Два пункта в него включаются обязательно. Это — задания агитаторам и беседа с одним или двумя коммунистами, занимающимися политическим самообразованием. Затем в план я заношу те вопросы, которые не носят повседневного характера, а вызываются обстановкой. Это — подготовка к партийному собранию или заседанию партбюро, проверка выполнения принятых решений и партийных поручений.

В моих планах на очередной день сделаны следующие записи:

— Побеседовать с начальником отстающего кузнечно-термического цеха — тов. Сарчимелия.

— Побывать на производственном совещании в литейном цехе.

— Дать указание председателю завкома о гласности соревнования.

— Побеседовать с токарями о почине ленинградца Борткевича.

— Присутствовать на занятии кружка...

Вопросов много, но теперь их охватить легче, и работать стало тоже легче. В этом я убедился спустя полмесяца после того, как стал составлять личные планы на предстоящий день.

Вот один из моих рабочих дней, проведенных по такому плану.

Утром, до начала работы на заводе, я встретился с секретарем комсомольского комитета; рассказал, как следует провести стахановские вахты комсомольцев, посвященные XI с'езду ВЛКСМ.

В обеденный перерыв беседовал с некоторыми рабочими и инженерно-техническими работниками, которые обращались в партбюро с заявлениями, предложениями или вопросами.

В этот день, например, зашли ко мне два литейщика: агитатор тов. Каландадзе и беспартийный рабочий тов. Арутюнян.

Тов. Арутюняна интересовал один из вопросов, касающихся государственного устройства СССР, на который агитатор не смог дать исчерпывающего ответа. Я ответил на вопрос, но одновременно в блокнот занес следующую запись: «Позвонить в райком, чтобы прислали квалифицированного лектора для проведения специального занятия с членами агитколлектива о государственном устройстве СССР».

После работ начались занятия агитколлектива. Пришли все 8 агитаторов. Вначале каждый из них поделился своими впечатлениями и наблюдениями. Агитаторы общаются с людьми, работают с ними, они в курсе многих малых и больших событий, происходящих за день в цехах. Сообщения агитатора играют большую роль в работе партийного бюро.

Агитатор инструментально - кузнечного цеха тов. М. Голеридзе рассказал о том, что кузнец тов. Г. Аробидзе после долгих опытов впервые самостоятельно выпустил из термической обработки секаторы.

Агитатор токарного цеха тов. Я. Рижамадзе сообщил, что молодой токарь Гепо Симонишвили нарушил технологию и поломал сверло.

По словам агитатора слесарно-сборочного цеха № 1 тов. Ш. Лисняк во время беседы многие рабочие задавали вопросы об «Атлантическом пакте».

Выслушав агитаторов, я дал им задания на завтрашний день.

Общая тема бесед — подготовка к весеннему севу в республике и очередные задачи коллектива завода. Я указал, что рабочих надо подробнее ознакомить с бордюрными ножницами для формовки чайных кустов, выпущенными впервые заводом.

Долгое время нам не удавалось изготовить этот сложный инструмент из-за отсутствия полутратонного молота.

Дирекция завода отказалась от производства этих ножниц.

Между тем из чайных колхозов и совхозов следовало одно письмо за другим: с просьбой обеспечить чаеводов бордюрными ножницами.

В середине января этот вопрос обсуждался на заседании партийного бюро. Сюда были вызваны стахановцы кузнечного цеха, мастера, инженеры.

На этом заседании кузнец тов. Болокия, слесарь тов. Полухин совместно с начальником цеха тов. Сарчимелия обязались изготовить штампы и наладить выпуск ножниц с применением обычного 350-килограммового молота. В помощь им мы выделили члена партбюро инженера тов. Н. Шекриладзе. Два месяца четыре товарища упорно добивались успеха. Сколько раз казалось, что цель уже близка, но приходилось начинать заново.

И вот сегодня, наконец-то, — победа! Первая партия бордюрных ножниц — 100 штук — признана вполне пригодной. Можно начинать массовое производство.

Ознакомив агитаторов с содержанием беседы, я кроме того порекомендовал агитатору в токарном цехе напомнить о необходимости бережно относиться к инструменту и оборудованию, а в кузнечном цехе во время беседы рассказать о достижениях кузнеца Аробидзе, который без отрыва от производства овладел второй профессией.

Закончив работу с агитаторами, я вызвал члена партии тов. А. Чикваная — контрольного мастера. В начале учебного года он заявил, что давно уже успешно занимается политическим самообразованием. На-днях тов. Чикваная подтвердил, что продолжает учебу и сейчас уже работает над седьмой главой «Краткого курса истории ВКП(б)». Сегодня я решил обстоятельно с ним побеседовать, выяснить, как он работает над книгой, в какой помощи нуждается.

Проверка показала, что тов. Чикваная плохо усваивает прочитанное, что самостоятельная работа ему не под силу.

Стало очевидным, что я, как секретарь партбюро, допустил ошибку. Во-первых, в самом начале учебного года не установил, действительно ли может тов. Чикваная заниматься самообразованием; во-вторых, в течение почти полугода я ни разу не побеседовал с ним, не проверил, каковы его успехи.

Этот факт заставил меня продумать вопрос о руководстве марксистско-ленинской учебой коммунистов. Посоветовавшись с членами бюро, решаю включить в повестку дня предстоящего заседания партбюро вопрос о контроле над политическим самообразованием. Одновременно решено рассмотреть и проступок тов. Чикваная.

В сегодняшнем моем плане — беседа с членом партбюро тов. Лалиашвили о работе слесарно-сборочного цеха № 2.

Недели две тому назад цех серьезно отставал. Его начальник — инженер тов. Р. Мачавариани написал в партбюро заявление такого содержания: «Так как до конца месяца остаются считанные дни, а в цехе нет нужного запаса пружин к секаторам, то я хочу заранее предупредить партийное бюро, что план не будет выполнен, и что я с себя снимаю ответственность».

Что цех работает плохо, для нас не было неожиданностью. Только дело, конечно, было не в пружинах, а в том, что сам начальник цеха плохо руководил производственным участком, давал непродуманные указания, не проявлял требовательности к подчиненным.

Следовало принять решительные меры. Мы созвали заседание партийного бюро. Хозяйственная сторона вопроса отняла сравнительно не много времени. Ознакомились с разработанным дирекцией графиком подачи материалов со склада и деталей на сборку из других цехов.

Горячее обсуждение вызвала другая сторона дела: как могло случиться, что советский инженер, командир производства, пытается уйти от ответственности, проявляет элементы безволия? Стало быть, партийная организация завода что-то упустила в своей воспитательной работе.

Сегодня тов. Лалиашвили, которому я поручил ознакомиться с состоянием слесарно-сборочного цеха № 2, сообщил, что меры, предпринятые партийным бюро, всколыхнули коллектив цеха. Начальник изменил свое отношение к работе, понял свою ответственность, чувствует контроль и помощь всего партийного коллектива. Цех начинает выходить из прорыва, и, что самое главное, тов. Мачавариани, который сторонился людей, ближе стал к ним.

* * *

Остаток вечера у меня сравнительно свободен. Сегодня нет занятия в вечернем университете марксизма-ленинизма, слушателем которого я являюсь. В райкоме также нет совещаний. В личном плане записано, что я должен сегодня пойти в кино, а в 11 часов вечера сесть за подготовку к семинару, который состоится в университете через два дня. Буду конспектировать труд товарища Сталина о правом уклоне в нашей партии.

Так по плану прошел один из моих рабочих дней, в течение которого мне удалось охватить значительное количество вопросов, побеседовать с большим числом коммунистов и беспартийных товарищей.

Конечно, личный план секретаря партбюро не является чем-то постоянным, раз навсегда установленным. Иногда он нарушается непредвиденными обстоятельствами, — в партийной работе без этого нельзя.

В значительной мере более четкому планированию способствует и руководство райкома. Раньше не проходило дня без всевозможных проверок, причем один инструктор райкома требовал данные по своей отрасли, другой — по своей. Бывало, назначишь на вечер совещание, а тебя неожиданно вызывают в райком.

Инструктор и теперь бывает часто, и проверка осуществляется более тщательно — без этого нельзя. Но он приходит не только за тем, чтобы взять сведения, — проинструктирует, расскажет об опыте других парторганизаций, сделает замечание о недостатках на основании глубокого знакомства с положением дела в парторганизации.

В. РОСТИАШВИЛИ,
секретарь партбюро Тбилисского завода сельхозмашин.

Товары — на смотр потребителей

* * *

Что показал смотр

В продолжение последнего месяца на страницах «Зари Востока» шел смотр товаров массового потребления. Он был начат по предложению стахановца-коттонщика Тбилисского прядильно-трикотажного комбината тов. Д. Бедошвили и явился откликом на письмо помощника мастера Краснохолмского комбината Александра Чутких, опубликованное в центральной печати.

В смотре приняли участие последователи Александра Чутких — передовики соревнования за отличное качество продукции, работники торговли, покупатели. В Батуми, на обувной фабрике им. Л. М. Кагановича, редакция организовала встречу-совещание производственников, торговых работников и потребителей. В Тбилиси был проведен рейд по магазинам, сбытовым организациям и предприятиям. Целый ряд читателей в ходе смотра прислал в газету свои письма, часть которых была напечатана.

Что показал смотр? Он показал раньше всего первые успехи развертывающегося по почину лауреата Сталинской премии Александра Чутких социалистического соревнования за отличное качество продукции. Вместе с тем смотр подчеркнул, что многие предприятия, торговые и сбытовые организации, несмотря на непрерывно увеличивающийся выпуск товаров и повышение их качества, все еще не поспевают за растущими требованиями советских покупателей. Были выявлены серьезные недочеты: качество, упаковка, ассортимент отдельных товаров — тканей, швейных изделий, обуви, папирос — находятся не на должной высоте. В ходе смотра были показаны и хорошие товары, производство которых может служить примером для отставших предприятий.

В материалах смотра подняты важные вопросы — о необходимости расширения выпуска товаров так называемого детского ассортимента, усиления технического контроля на предприятиях, организации выпуска товаров по сезонам, систематических встреч работников предприятий и магазинов с потребителями и т. д. Откликаясь на все эти вопросы, на критические замечания, отдельные предприятия и торговые организации принимают практические меры. Так, Тбилторг открывает магазин «Детский мир», швейные фабрики № 1 и № 7 улучшили качество своих изделий, Министерство легкой промышленности Грузинской ССР наметило провести на ряде своих предприятий встречи с покупателями.

Партия и правительство проявляют неустанную заботу о том, чтобы товаров высокого качества и разнообразного ассортимента в наших магазинах становилось все больше, о том, чтобы все шире развертывался наш советский товарооборот. Проведенное с 1 марта снижение цен на товары массового потребления явилось новым, ярким проявлением сталинской заботы о советских людях. В связи с этим розничный товарооборот в Грузии, например, возрос в марте по сравнению с январем нынешнего года на 25 процентов. Мартовский план товарооборота в республике был перевыполнен.

Задача наших предприятий, торговых и сбытовых организаций — добиться новых успехов в нынешние предмайские дни. Проведенный смотр товаров массового потребления должен помочь им в этом. Соревнование за отличное качество продукции, за лучшее обслуживание советского потребителя должно расти и шириться изо дня в день, из месяца в месяц.

* * *

Пора торговать по сезону

Центральный универмаг — крупнейший магазин Тбилиси. Оживленно торгует он с утра до вечера. В многочисленных его отделах становится все больше товаров высокого качества. Из месяца в месяц растет товарооборот магазина. После проведенного с 1 марта нового снижения цен торговля развертывается еще успешнее. Тысячи трудящихся города выходят из магазина с покупками, с обновками, приобретенными за свои трудовые рубли.

Но есть в работе магазина и недочеты. Далеко не всегда поспевает он за быстро растущими запросами советского потребителя. Так, отстает универмаг в развертывании торговли товарами весенне-летнего ассортимента.

Зима прошла. Весна все крепче утверждается в своих правах. Но, если заглянуть в Центральный Тбилисский универмаг, можно не почувствовать смены сезонов. В большинстве отделов на многих полках и выставочных стендах магазина по-прежнему царит зима.

Крупнейший магазин города мало что может пока предложить покупателю к весенне-летнему сезону.

Вот отдел швейных изделий. На сотни тысяч рублей залежались здесь товары устаревшего фасона, сшитые небрежно. Например, пальто 50 размера, а рукава соответствуют 46 и 48 размерам.

Крайне небогат ассортимент женского платья. Неудивительно поэтому, что здесь уже долгое время висят платья швейной фабрики № 1, Центральной швейной лаборатории и ателье № 1 Министерства легкой промышленности Грузинской ССР и промкомбината Тбилуниверсмага. Нет среди этой продукции ни одного нового весенне-летнего фасона.

Еще хуже с детским ассортиментом. Родители тщетно спрашивают у продавцов, что-либо для мальчиков и девочек к весне и лету. Очень мало было получено детских костюмчиков Московской швейной фабрики № 12. Это — костюмчики из мятого сизого кашемира и хлопчатобумажного трико серого цвета, хорошо сшитые, недорогие. А где продукция швейных фабрик Тбилиси? Почему выпуск таких же изделий нельзя наладить на месте?

Универмаг должен учитывать спрос и вкусы потребителя и своевременно давать заказы предприятиям. Большим спросом, например, в Тбилиси пользуются мужские летние кителя. Но когда они поступят в производство и затем в продажу — неизвестно. Все, что имеется сейчас в наличии в универмаге из весенне-летнего ассортимента — рубашки-«украинки», галстуки, шелковые косынки, — преимущественно привозная продукция. Изделий швейных фабрик Грузии пока очень мало. Видимо, они и в этом году с запозданием приступают к выпуску продукции на весенне-летний сезон. Почти нет летних пальто. Мало мужских сорочек, мужского и женского белья, спортивных маек, трусов.

Не лучше положение в обувном отделе. Открытые летние женские туфли — так называемые босоножки представлены только 1-2 фасонами, причем весьма неказистыми на вид. Нет открытых мужских туфель, обуви из белой кожи. В других отделах универмага нужно уже сейчас подумать о разнообразии ассортимента весенне-летних головных уборов, о дачном инвентаре, о галантерее...

Пора уже начать работать по сезону и предприятиям, и магазинам. Это — одно из важнейших условий лучшего обслуживания советского потребителя. Центральный Тбилисский универмаг должен показать в этом пример, решительнее требовать от предприятий и сбытовых организаций перестройки работы, добиваться высокого качества и расширения ассортимента весенне-летних изделий.

Бригада «Зари Востока»: К. Аласания — инспектор торгового отдела исполкома Тбилисского городского Совета, Е. Разумовский.

На товаре марка артелей

В магазинах Кутаиси месяцами лежат на полках некоторые товары широкого потребления.

Это, преимущественно, продукция артелей промысловой кооперации и отдельных предприятий местной промышленности города.

Есть такая ткань — «джеджими». Она предназначена для дорожек, паласов, ковриков, дорожных крестьянских мешков.

Непонятно, почему артели «Шекавширеба», «Инмоцинаве», «Трикотажи», «Цители гза» и многие другие изготовили эту труднореализуемую ткань в таком количестве? Вдобавок к этому ткань — низкого качества. В одном месте метр ее стоит 13 рублей 80 копеек, в другом — 16, в третьем — 11 рублей. Цены разные, но качество продукции одинаково плохое.

На складе артели «Бавшвта пехсацмели» залежалась детская обувь на сумму более 50 тысяч рублей. Это — обувь пятого, шестого и седьмого размеров. Потребитель бракует ее с первого взгляда: носки туфель вдавлены, подошва плохо прикреплена к верху, кожа совершенно недоброкачественная.

В магазинах города можно увидеть умывальники, кровати, алюминиевые котлы, изготовленные предприятием строительных материалов и механическим заводом отдела местной промышленности. Все эти изделия — низкого качества. Умывальники, например, сделаны очень грубо, кровати собраны из плохого материала и плохо окрашены.

Таких фактов можно привести еще не мало. Артели и предприятия, которые выпускают эту недоброкачественную продукцию, содержат большие штаты, закупают на крупные суммы сырье, непрерывно рассылают в командировки по различным городам своих сотрудников. Дорого обходится государству их деятельность!

Торговому отделу исполкома городского Совета давно уже известно о плохом качестве продукции ряда артелей и предприятий. Но до сих пор так и не приняты решительные меры для улучшения их работы.

М. ГВЕЛЕСИАНИ.

Газета и читатель

На собрании читателей „Зари Востока" в гор. Сухуми

Редакция «Зари Востока» совместно с Сухумским городским комитетом КП(б) Грузии провела в Сухуми собрание своих читателей. В концертный зал Абхазской госфилармонии пришло около 500 человек — рабочие, инженеры и техники городских предприятий, представители интеллигенции, секретари первичных партийных организаций, пропагандисты и агитаторы. Собрание было проведено, как беседа на тему «Газета и читатель».

В беседе приняли участие секретарь Абхазского обкома КП(б) Грузии тов. И. Тускадзе и секретари Сухумского горкома тт. А. Кандария и И. Шамугия.

Заслушав сообщение редакции о ее работе с читателями и авторским активом, участники собрания сделали ряд критических замечаний, внесли много ценных предложений, как расширить тематику газеты, усилить ее связь с читателями.

Технорук Сухумской кондитерской фабрики тов. Р. Джалагания, обратив внимание на обобщение опыта передовиков пятилетки, указал, что на страницах «Зари Востока» недостаточно освещается работа промышленных предприятий Сухуми. Кондитерская фабрика, например, добилась в прошлом году значительных успехов в борьбе за досрочное выполнение производственной программы, за сверхплановые накопления. Опыт ее коллектива в газете не был отражен с достаточной полнотой. Тов. Джалагания отметил также, что «Заря Востока» должна лучше вести отдел местной информации, расширить его тематику, больше помещать корреспонденций и заметок из районов, чаще давать заметки о спорте. В газете пока еще мало критических материалов.

— Такие беседы как сегодня, — говорит секретарь первичной парторганизации Абпромсоюза тов. Г. Гурцкая, — обогащают газету, приближают ее к читателям, укрепляют ее связи с массами, с активом. Их надо устраивать чаще.

Мы, партийные работники, находим много ценного на страницах газеты, обобщающей опыт партийно-политической и партийно-организационной работы, но редакция мало помещает писем и статей коммунистов о самостоятельной работе над книгой. Надо чаще публиковать материалы о партийных организациях учреждений.

Лектор Сухумского государственного педагогического института имени Л. П. Берия тов. И. Антелава остановился на вопросах освещения в газете жизни научных учреждений Грузии.

— Этим темам, — сказал он, — «Заря Востока» уделяет недостаточно места. Помещаются статьи преимущественно тбилисских авторов, научные же работники с мест, в частности из Абхазии, к этому делу почти не привлекаются. Слабо освещается деятельность научно-исследовательских учреждений Сухуми.

Газета все еще мало печатает рецензий на вновь выходящие книги, редко дает обзоры на областные газеты Абхазии.

— «Заря Востока» оказывает большую помощь руководителям предприятий, — говорит председатель правления промысловой артели «Металлокомбинат» тов. Н. Кахетелидзе, — широко освещая передовые методы труда, внедрение новой техники на заводах. Опубликованные на ее страницах корреспонденции и статьи об опыте тбилисских фабрик и заводов по ускорению оборачиваемости оборотных средств и улучшению качества продукции были у нас тщательно изучены. Мы последовали примеру тбилисцев и добились значительных успехов. Вместе с тем газета должна больше печатать статей о металлообрабатывающей промышленности.

Перед газетой стоят большие задачи по мобилизации трудящихся республики на выполнение решений XIV с'езда КП(б) Грузии. О том, как лучше выполнить эти задачи, говорил каждый из выступающих. Были высказаны важные пожелания об освещении партийно-политической и партийно-организационной работы, вопросов сельского хозяйства, в частности развития цитрусовых и эвкалиптовых насаждений.

О роли «Зари Востока» в распространении опыта передовиков послевоенной сталинской пятилетки сказал в своем выступлении секретарь первичной партийной организации табачной фабрики имени Сталина тов. В. Окруашвили. В прошлом году стахановка фабрики Юлия Молчанова поделилась ценным опытом борьбы за экономию сырья и материалов. Городской комитет партии принял специальное решение о распространении ее опыта, который был широко подхвачен на всех предприятиях Сухуми. Тов. Окруашвили выразил пожелание, чтобы «Заря Востока» шире освещала работу передовых стахановцев, полнее и глубже показывала «секреты» их производственных успехов.

Стахановец завода портового оборудования тов. В. Нестеров, отметив большой интерес читателей к материалам, публикуемым в «Заре Востока», подчеркнул необходимость дальнейшего укрепления связи газеты со своими читателями в Сухуми.

— «Заря Востока» пользуется большим уважением своих читателей. Мы ценим ее и вместе с тем пред'являем ей высокие требования, — говорит писатель тов. Г. Гулиа. Следует шире освещать культурную жизнь столицы Абхазской АССР. На страницах газеты не находит должного отражения работа городского театра, филармонии, государственного ансамбля народной песни и пляски. О работе театра газета чаще всего дает корреспонденции информационного характера, в которых нет глубокого разбора поставленных спектаклей. Также представляет интерес для республиканской газеты работа писателей Абхазии. Я считаю, что газете следовало отметить выход сборника «Поэты Абхазии», романа И. Папаскири «К долгой жизни» и других произведений. Наконец, еще одно пожелание: надо чаще помещать рассказы и очерки, повествующие о лучших людях нашего времени.

На пленумах партийных комитетов

Усилить темпы весенних полевых работ

БАТУМИ. (По телефону от наш. корр.). Состоялся очередной пленум Аджарского обкома КП(б) Грузии. Пленум обсудил доклад секретаря обкома тов. Н. Нижарадзе о ходе весенних сельскохозяйственных работ. Докладчик отметил, что перекопка чайных плантаций проводится недостаточными темпами, что план перекопки цитрусовых плантаций выполнен только на 72,4 процента. Некоторые районные организации пытаются об'яснить отставание неблагоприятными метеорологическими условиями. Это не выдерживает критики. Передовые колхозы и совхозы, при тех же условиях, проводят весенние работы в точно установленные сроки.

Говоря о деятельности партийных организаций, тов. Нижарадзе подчеркивает, что не везде должным образом развернута массово-политическая работа на весенних полевых работах.

Выступивший в прениях председатель Совета Министров Аджарской АССР тов. М. Гоголишвили подверг критике Министерство сельского хозяйства Аджарской АССР за недостаточно оперативное руководство весенними сельскохозяйственными работами.

Заведующий сельскохозяйственным отделом обкома партии тов. Г. Пешков отметил, что в Аджарии имеются все условия для своевременного выполнения плана весенних работ. Необходимо только обеспечить участие в них всех трудоспособных колхозников. Секретарь Кобулетского райкома партии тов. Э. Такидзе сообщил о том, какие меры приняты райкомом для преодоления отставания.

Пленум заслушал также доклад секретаря обкома партии тов. М. Каландадзе о состоянии и мерах улучшения работы потребительской кооперации Аджарии.

По обоим вопросам повестки дня приняты конкретные решения.

Вопросы жилищного строительства

ТКВАРЧЕЛИ. (Наш корр.). Ткварчели — быстро растущий промышленный город. За последние годы здесь построены десятки новых домов, проведены серьезные мероприятия по благоустройству, по дальнейшему улучшению культурно-бытового обслуживания трудящихся.

Однако жилищное строительство в Ткварчели отстает.

О причинах этого отставания говорил в своем докладе на состоявшемся недавно пленуме Ткварчельского горкома КП(б) Грузии секретарь горкома тов. И. Зоделава.

Докладчик и выступившие в прениях товарищи указали прежде всего на неудовлетворительную организацию труда на стройках, слабую механизацию работ в «Ткварчелшахтострое».

В Ткварчели много возможностей для производства строительных материалов, но они используются плохо.

Неудовлетворительными темпами ведет новое жилищное строительство и трест «Ткварчелуголь», выполняющий эту работу хозяйственным способом.

На стройках города слабо поставлена массово-политическая работа, популяризация опыта передовиков.

Пленум Ткварчельского горкома КП(б) Грузии потребовал от партийных организаций и руководителей трестов и строек большевистской борьбы за выполнение решений XIV с'езда КП(б) Грузии об усилении темпов жилищного строительства, безусловного выполнения заданий 1949 года.

О работе с молодыми коммунистами

КУТАИСИ. (Наш корр.). 70 процентов всего состава Кутаисской городской партийной организации составляют молодые коммунисты. Это обязывает горком партии и первичные партийные организации систематически заботиться об идейно-политическом росте молодых коммунистов, о воспитании их в духе большевистской партийности.

Вопрос о работе с молодыми коммунистами недавно обсуждался на пленуме Кутаисского городского комитета партии. Докладчик и выступавшие в прениях отмечали, что в этой области имеется еще немало недостатков.

В течение прошлого года и полутора месяцев этого года на многих молодых коммунистов за различные проступки были наложены партийные взыскания, а 53 человека были исключены из партии. Некоторые коммунисты плохо хранят партийные документы, несерьезно относятся к выполнению уставных обязанностей, несвоевременно платят партийные членские взносы, не выполняют партийных поручений, не присутствуют на партийных собраниях, пропускают занятия кружков.

Особенно плохо поставлена работа с молодыми коммунистами в партийной организации машиностроительного завода «Горняк». Много недостатков в работе среди молодых коммунистов отмечено в первичных партийных организациях литопонного завода, кожобувного комбината, консервного завода и других предприятий.

Пленум наметил мероприятия, обязывающие партийные организации города улучшить работу с молодыми коммунистами.

Закончился шахматный матч-турнир Москва — Будапешт

В Москве 14 апреля закончился шахматный матч-турнир Москва — Будапешт.

В последний день играл шестнадцатый тур. Все партии этого тура проходили в напряженной борьбе.

Партия Бронштейн — Типари закончилась победой Бронштейна, Котов выиграл у Фюштера, Рагозин проиграл чемпиону Венгрии Бенко. Остальные пять партий отложены.

...После того, как были остановлены шахматные часы, председатель Московского городского комитета по делам физической культуры и спорта Г. М. Рогульский обратился с приветственным словом к гостям — шахматистам команды Будапешта. От имени шахматистов Москвы и спортивной общественности столицы он поблагодарил шахматистов Венгрии за участие в матч-турнире. Тов. Рогульский отметил высокое мастерство, проявленное шахматистами Венгрии в этом матч-турнире дружбы.

С ответным словом выступил руководитель Венгерской спортивной делегации статс-секретарь министерства просвещения Венгерской республики г-н Дьюла Хеди. Он выразил уверенность, что шахматный матч-турнир послужит делу дальнейшего сближения спортсменов Советского Союза и Венгрии, делу укрепления дружбы между народами.

Незаконченные партии шестнадцатого тура будут доиграны 15-го апреля. Сейчас положение матч-турнира следующее — 82,5 : 40,5 в пользу команды Москвы при пяти отложенных партиях. (ТАСС).

Лауреаты Сталинских премий

* * *

Торжество советской науки

Из беседы с заместителем министра сельского хозяйства СССР т. С. Г. Хоштария

Постановлением Совета Министров СССР о присуждении Сталинских премий за выдающиеся работы в области науки и изобретательства отмечена новая плеяда талантливейших ученых, изобретателей, селекционеров, зоотехников и других специалистов сельского хозяйства. Их работы, опыты, исследования и открытия являются большим вкладом в дело дальнейшего под'ема социалистического земледелия и животноводства.

За научные исследования в области передовой мичуринской биологической науки, обобщенные в научном труде «Агробиология», Сталинская премия первой степени присуждена выдающемуся советскому ученому академику Т. Д. Лысенко.

Развивая учение И. В. Мичурина, Т. Д. Лысенко дал в руки наших исследователей и практиков сельского хозяйства теоретическое оружие для преобразования природы растений, под'ема урожайности всех сельскохозяйственных культур.

Сталинская премия первой степени присуждена доктору сельскохозяйственных наук Ксении Бахтадзе, заведующей отделом Чаквинского филиала Всесоюзного научно-исследовательского института чая и субтропических культур за научные исследования по биологии, селекции и семеноводству чайного растения. В этом научном труде подведены итоги многолетнего изучения чайного растения в условиях субтропической зоны Советского Союза. На основе методов И. В. Мичурина и Т. Д. Лысенко К. Е. Бахтадзе вывела советские селекционные сорта чая — «грузинский» № 1 и № 2, которые отличаются высокой урожайностью и прекрасными вкусовыми качествами. Сейчас К. Е. Бахтадзе создает сорта чая для новых районов. Работа ее представляет теоретический вклад в нашу агробиологическую науку и имеет большое значение для практиков чайного хозяйства.

Группе научных сотрудников и специалистов присуждены премии за выведение и размножение новых сортов зерновых культур, хлопка и клещевины.

Сорт озимой пшеницы «одесская № 3», выведенный научными работниками Селекционно-генетического института имени Т. Д. Лысенко, широко распространен в южных областях Украины и по урожайности и зимостойкости превосходит все другие сорта, которые здесь разводятся.

Агроному колхоза имени 26 комиссаров Телавского района Грузинской ССР С. З. Махателашвили присвоено звание лауреата Сталинской премии за размножение и внедрение в производство ветвистой пшеницы — культуры, которой принадлежит большое будущее.

Замечательны успехи лауреатов Сталинской премии — животноводов и коневодов, создавших новые породы овец, лошадей, свиней. «Сибирский рамбулье», «грузинская овца», выведенная старшим научным сотрудником Научно-исследовательского института животноводства А. Г. Натрошвили, верховые лошади «буденновской» и «терской» пород, свиньи «брейтовской» породы — созданы советскими учеными и зоотехниками в результате многолетнего труда, на основе передовой мичуринской биологической науки.

Сталинскими премиями награждена группа изобретателей новых сельскохозяйственных машин.

Отмеченные высокой наградой научные открытия и изобретения в области сельского хозяйства помогут колхозам и совхозам увеличить производство продовольственных и технических культур, дать Родине еще больше продуктов полеводства и животноводства. (ТАСС).

* * *

Творец новых сортов чая

Советская научная общественность с большим удовлетворением встретила постановление правительства о присуждении Сталинской премии первой степени руководителю отдела селекции чая Всесоюзного научно-исследовательского института чая и субтропических культур доктору сельскохозяйственных наук Ксении Ермолаевне Бахтадзе.

В 1922 году К. Е. Бахтадзе окончила сельскохозяйственный факультет Тбилисского политехнического института и с тех пор непрерывно работает в области семеноводства, сначала по зерновым культурам и хлопчатнику, а в течение последних 22 лет—по селекции и семеноводству чая. В 1936 г. К. Е. Бахтадзе была присуждена в Москве ученая степень кандидата сельскохозяйственных наук без защиты диссертации, в связи с рядом опубликованных ею ценных работ по морфологии чая.

К. Е. Бахтадзе известна как творец первых в мире подлинно селекционных сортов чая «Грузинский № 1» и «Грузинский № 2», превосходящих по урожайности и по качеству обычный, разводимый у нас чай.

Ксению Ермолаевну можно встретить не только на чайных плантациях Грузии, но и в Азербайджане, и Краснодарском крае, и в других новых районах внедрения этой культуры. Она и здесь консультирует и направляет работу научных учреждений по созданию местных сортов чая с повышенной морозоустойчивостью и выносливостью к летней засухе, способствует расширению границ разведения чая в СССР.

Среди советских ученых К. Е. Бахтадзе занимает видное место среди биологов-мичуринцев.

Выдающимся творческим достижением К. Е. Бахтадзе, как ученого-селекционера, являются выведенные ею два новых сорта чая. История упорной борьбы за создание этих сортов подробно рассказана в научном труде К. Е. Бахтадзе «Биология, селекция и семеноводство чайного растения», опубликованном в 1948 году.

Культура чая, насчитывающая более чем 5.000-летнюю давность, не знает ни одного настоящего селекционного сорта. Обычно за рубежом бывало и бывает так: отметит какой-нибудь плантатор на своей плантации хороший чайный куст, начнет его размножать и уже рекламирует, как новый «сорт». Свыше 45 лет на Цейлоне и на Яве ученые пытаются вывести улучшенный сорт чайного растения, но безуспешно. Дело в том, что чайный куст, как об'ект для переделки старыми приемами селекции, трудно поддается изменчивости. Это—еще один наглядный пример беспомощности буржуазной науки, морганистов с их «классической» генетикой.

Успех в создании более совершенного сорта чайного растения был достигнут К. Е. Бахтадзе только потому, что она подошла к решению этого вопроса вооруженная передовым мичуринским учением. Умело подобрав экземпляры исходных родительских растений, К. Е. Бахтадзе произвела их гибридизацию и в следующих поколениях гибридов применила разработанный академиком Лысенко прием опыления смесью пыльцы, взятой с разных сортов опылителей.

Новые сорта чая—«Грузинский» № 1 и № 2, созданные К. Е. Бахтадзе, на 35—50 процентов превышают урожайность издавна разводимого у нас чая. У новых селекционных сортов чая кусты более крупные (особенно в ширину). В то время как культивируемый у нас чай заканчивает свою вегетацию в октябре, новые сорта продолжают давать побеги и в ноябре.

Новые сорта чая значительно урожайней старых еще и потому, что они дают более крупные листья и более крупные побеги (флеши). Средний вес одной флеши обычного чая—0,4 грамма, а у новых сортов—0,5—0,6 грамма. Для сбора одного кило зеленого чайного листа обычного чая надо сделать 2.300 срывов флешей, а у селекционных сортов—всего лишь 1.800—1.900. В связи с этим при сборе чайного листа нового сорта производительность труда повышается на 20—30 процентов.

Вместо обычной на чайных плантациях картины самых разнородных к[illegible]в, отличающихся друг от друга своей величиной, а также размером и формой листа и урожайностью, посадки селекционных сортов К. Е. Бахтадзе выделяются своей однородностью, ровными рядами хорошо развитых кустов.

Как известно, качество чая больше всего зависит от содержания в нем дубильных и экстрактивных веществ. По содержанию этих веществ сорт «Грузинский № 1» превышает обычный чай на 1—1,5 процента, а сорт «Грузинский № 2»—на 0,5—1 проц. С каждым новым поколением (а выведенные К. Е. Бахтадзе в 1941 году сорта доведены уже до третьего поколения) перечисленные выше преимущества новых сортов все возрастают.

Новые сорта чайных растений испытываются в Чакве и в ряде чайных совхозов — Натанебском, Лайтурском и Моквинском. Ежегодно К. Е. Бахтадзе собирает и передает производству по 200—300 килограммов селекционных семян для закладки чистосортных улучшенных плантаций.

В недавно принятом постановлении Совета Министров СССР «О мероприятиях по дальнейшему развитию культуры чая в Грузинской ССР» предусматривается ускоренное внедрение в производство новых селекционных сортов чая—«Грузинский № 1» и «Грузинский № 2».

Залог дальнейших успехов советской науки в выведении сортов чайного растения, пригодных для новых районов субтропических культур, заключается в том, что К. Е. Бахтадзе не только получила два новых сорта этой ценной культуры, но и в процессе их выведения разработала систему, метод успешного выведения новых сортов чая.

В своей научной работе К. Е. Бахтадзе держит тесную связь с производством, с сельскохозяйственными организациями, она деятельно участвует в совещаниях, где решаются вопросы культуры чая в СССР, является членом секции технических культур Всесоюзной академии сельскохозяйственных наук имени **В. И. Ленина**, членом государственной комиссии по сортоиспытанию при Министерстве сельского хозяйства Грузинской ССР, членом Общества по распространению политических и научных знаний.

У К. Е. Бахтадзе свыше 40 печатных научных работ. Она ведет также и педагогическую работу.

Высокая оценка, данная научной работе К. Е. Бахтадзе,—Сталинская премия вдохновляет ее на новые научные труды в борьбе за выполнение важного задания товарища **Сталина**—полностью удовлетворить потребность Советского Союза чаем отечественного производства.

И. ГАМКРЕЛИДЗЕ,
директор Всесоюзного научно-исследовательского института чая и субтропических культур.

Олимпиада художественной самодеятельности студентов

Четыре дня продолжалась олимпиада художественной самодеятельности студентов высших учебных заведений Тбилиси. В ней приняло участие 800 музыкантов, певцов, танцоров, чтецов-декламаторов, физкультурников.

Олимпиада открылась выступлением многочисленного самодеятельного коллектива студентов Тбилисского государственного университета.

Хорошее впечатление оставил ансамбль песни и пляски под руководством С. Гвелесиани. Особенно удались участникам ансамбля национальные танцы.

Студент А. Сулакаури прочитал собственное стихотворение «Моему ровеснику американцу», тепло встреченное аудиторией. С большим успехом исполнили упражнения по художественной гимнастике участники Всесоюзного конкурса—студентки Этери Дихаминджия и Медея Вашаломидзе.

Во второй день олимпиады в центре внимания зрителей было выступление студентов Сельскохозяйственного института, представивших красочный литературно-музыкальный монтаж «Солнечная Грузия». В этот монтаж вошли песни и пляски, декламация, драматические отрывки. Одним из самых интересных номеров программы был показ народного творчества лазов. Колоритно были исполнены лазская народная песня «Аба даруджан» и лазский танец. Студент Д. Мешвелиани в сопровождении хора и под аккомпанемент сванского музыкального инструмента «чунири» спел сванскую народную песню о **Сталине**.

Студенты Института железнодорожного транспорта показали водевиль Чехова «Предложение» и сцены из пьесы «Губернатор провинции».

Драматический кружок Педагогического института представил две последние картины из пьесы С. Шаншиашвили «Хевисбери Гоча». Среди номеров художественной гимнастики надо отметить «Игру с лентами», исполненную студенткой Б. Дубровской.

В программе выступления студентов Медицинского института видное место занимала политическая сатира. Номер, содержавший сатирические зарисовки на международные темы, удачно исполнил студент Д. Асатиани.

Последний день олимпиады был посвящен выступлению самодеятельного коллектива Политехнического института. Группой студентов под руководством М. Туманишвили и А. Кахниашвили была показана инсценировка по книге Юлиуса Фучика «Репортаж с петлей на шее».

С содержательной и интересной программой выступил эстрадный оркестр института под руководством И. Тугуши. Аудитория одобрительно встретила исполненное оркестром музыкальное радиообозрение на международные темы.

Свое выступление коллектив закончил гимном демократической молодежи в исполнении солистов, хора и оркестра.

Олимпиада вызвала большой интерес общественности Тбилиси.

Олимпиада продемонстрировала значительный рост художественной самодеятельности студенчества.

Вместе с тем были вскрыты и серьезные недочеты. В некоторых высших учебных заведениях не уделяется должного внимания организации хоров, танцовальных ансамблей, оркестров. Плохо подготовился к олимпиаде самодеятельный коллектив Института физической культуры.

Наиболее интересную и полноценную в идейно-художественном отношении программу показали самодеятельные коллективы университета, Сельскохозяйственного и Политехнического институтов.

Творческий вечер Б. Белецкой

Завтра в театре имени Грибоедова состоится творческий вечер заслуженной артистки республики Б. Белецкой.

Артистка выступит в роли Ганны Лихта в пьесе Н. Вирты «Заговор обреченных» («В одной стране»).

Тбилисский зритель знает Б. Белецкую не только по ролям, сыгранным ею на сцене театра имени Грибоедова,—Лаврова в «Великой силе» Ромашова, Бела в «Глубоких корнях» Гоу и Дюссо, Оливия в «Двенадцатой ночи» Шекспира,—но и по фильмам «Княжна Мери», «Бэла», «Севиль», где артистка исполняла главные роли.

„ДЕНЬ ЛЕСА"

В прошлом году по решению совета Всегрузинского добровольного общества «Друг леса» был установлен традиционный весенний праздник зеленых насаждений — «День леса».

Опыт массовой посадки деревьев, впервые проведенный весной 1948 года, помог намного лучше организовать это большое и важное мероприятие в этом году. С 15 марта по 10 мая во всех городах, районных центрах, сельских местностях Грузии проводятся воскресники посадки зеленых деревьев.

«День леса» уже состоялся в Тбилиси, Кутаиси, Батуми, Зестафони, Кобулети, Харагоули, в низменной зоне Боржоми.

В Тбилиси в «День леса» было посажено 117.000 деревьев и кустов. Это почти вдвое больше, чем в прошлом году.

В Кутаиси план посадок значительно перевыполнен. Много лиственных и хвойных деревьев высажено на территории автомобильного завода. Приняв участие в озеленении города, студенты сельскохозяйственного техникума обязались заложить ветрозащитную полосу на протяжении 500 метров вдоль реки Риони, создать питомник лесных растений.

Тысячи рабочих, служащих и учащихся Батуми озеленили заводские территории, школьные дворы, украсили декоративными растениями улицы, скверы и парки. На территории нефтеперерабатывающего завода имени Сталина и заводского рабочего поселка высажено только эвкалипта 4.000 саженцев.

Колхозники артели имени Ленина селения Эрге Батумского района высадили вдоль дорог и субтропических плантаций 5.000 деревьев, разбили колхозный сквер. Всего по Батумскому району было высажено свыше 80.000 декоративных и фруктовых деревьев.

80.000 хвойных, лиственных и плодовых деревьев посажено в «День леса» в Кобулетском районе.

В Зестафони участие в «Дне леса» приняли 45.000 трудящихся, учащейся молодежи и домохозяек. На улицах посадили около 16.000 вечнозеленых деревьев и цветущих кустарников. Металлурги ферросплавного завода имени Берия заложили в подсобном хозяйстве большой фруктовый сад. Посадки велись и в районе.

Завтра «День леса» проводят трудящиеся Сухуми, Телави, высокогорной зоны Боржоми и металлурги Рустави.

На снимках: озеленение Тбилиси. Слева—пересадка многолетних деревьев при помощи под'емного крана. В кружке—старший агроном секции озеленения коммунального отдела исполкома Молотовского райсовета Л. Сихарулидзе готовит саженцы к посадке; справа—посадка саженцев белой акации на Советской улице.

Фото М. Квирикашвили и В. Тархова.

Когда в цехах нет ритмичной работы...

Январь — план выполнен.
Февраль — отставание.
Март — снова выполнение плана...

Такова кривая производственных показателей Тбилисского паровозо-вагоноремонтного завода. После городской партийной конференции, на которой работа завода подверглась резкой критике, положение здесь несколько улучшилось. Однако по-прежнему в основных цехах еще нет четкого планирования производственных процессов, нет ритмичной работы.

В феврале один из ведущих цехов — котельный — выполнил задание, но какой ценой? Ценой «штурма». Большая часть котлов была сдана сборщикам в последней декаде месяца. Естественно, что сборный цех, получив котлы в последние дни месяца, выпустить паровозы в срок не смог. К этому следует добавить, что штурмовщина вредно отразилась на качестве котлов. На восьми выпущенных паровозах отдел технического контроля обнаружил 127 недоделок. Когда они были исправлены и паровозы подготовлены к сдаче инспекции Министерства путей сообщения, было обнаружено еще 75 недоделок!

Все это говорит о том, что работники технического контроля в котельном и сборном цехах пропускают в дальнейшее производство явный брак.

Уже после обкатки паровоза № 206 было обнаружено плохое парообразование в котле. На паровозе № 657 пришлось сменить водопроводные краны, на паровозе № 51-25—заднюю контрольную топку. Как пропустил такой брак в дальнейшее производство инспектор отдела технического контроля тов. Барилов?

Видимо, свыклись на заводе с тем, что на паровозах, выпущенных из ремонта, остаются недоделки! Участки мастеров сборного цеха тт. Цхведадзе, Ишханашвили, Черкасова и других не раз выпускали паровозы с дефектами. Они обнаруживались лишь только после того, как котлы на паровозах были поставлены под растопку и непроизводительно израсходовано топливо. Так, например, простояв на сдаче две недели, паровоз № 7688 был возвращен в сборный цех с десятками недоделок.

Техническое руководство завода мало занимается вопросами повышения культуры производства. Во многих цехах процветает кустарщина, не соблюдается утвержденная технология.

Еще два года назад была построена кислородная станция, на что было затрачено более 150 тысяч рублей. Но станция до сих пор не введена в эксплоатацию. Пуск ее затянулся из-за каких-то мелких неполадок. И до сих пор приходится таскать с места на место, по обширной территории завода кислородные баллоны.

Установленный в механическом цехе новый станок полностью не пущен в эксплоатацию. Он выполняет только одну операцию. Ничто не мешает руководству цеха установить на этом станке недостающие детали и пустить его на полную мощность. Это во многом способствовало бы ускорению обработки сложной паровозной детали — цилиндра.

До сих пор не введены в эксплоатацию электропечи инструментального цеха. Около года ведутся бесплодные опыты по переводу болтогаечного отделения кузнечного цеха на электрический нагрев. Большая доля ответственности за все это ложится на главного технолога завода тов. Б. Чланидзе, который занят больше канцелярской перепиской, чем внедрением новой техники.

«Узким» местом в работе завода является подготовка и закрепление рабочих кадров. Вновь поступившие рабочие, особенно выпускники школ ФЗО, используются из рук вон плохо. Отдельные бригадиры не загружают новичков работой, не помогают им повышать квалификацию. И это несмотря на большую потребность завода в рабочей силе. Молодые рабочие нередко остаются без дела, и в результате заработок их падает. Отсюда — текучесть рабочей силы.

* * *

В марте завод стал работать лучше. Это—результат более оперативной работы администрации и заводской партийной организации. Усилилось соревнование за высокое качество ремонта.

На-днях коллектив сборного цеха обратился с письмом к работникам котельного цеха. Сборщики взяли обязательство ликвидировать свою задолженность по выпуску паровозов и призвали котельщиков учесть уроки прошлых месяцев, обеспечить выпуск доброкачественных котлов. В ответном письме коллектив котельного цеха, приняв вызов на соревнование, сообщил о своем решении распространить у себя опыт Александра Чутких по организации бригад высокого качества.

Это начинание передовых людей завода — котельщиков Бабаева, Абуашвили, Гаврилова — должно быть подхвачено во всех цехах, в первую очередь заготовительных. Оно поможет цехам завода работать ритмично, по строго установленному плану, по твердой технологии, поможет всему заводскому коллективу достойно встретить первомайский праздник.

Л. МАНЮКОВ, Л. МУМЛАДЗЕ.

Ценный научный труд

Книга действительного члена Академии наук Грузинской ССР Л. Ш. Давиташвили «История эволюционной палеонтологии от Дарвина до наших дней», опубликованная в 1948 году, — результат глубокого изучения огромного материала. Это—большой, обобщающий труд, основанный на критическом исследовании данных, накопленных русской и мировой наукой за время от конца 50-х годов прошлого века, когда Дарвин положил начало подлинно научной биологии, до наших дней.

Палеонтология — история органического мира, и вполне понятно значение этой науки для теории эволюции растений и животных. Труд Л. Ш. Давиташвили — наиболее крупный и серьезный в нашей и мировой литературе опыт исторического обзора развития этой науки.

В зарубежной научной литературе единственной попыткой дать общий обзор развития палеонтологической мысли является книга французского ученого Ш. Депре «Превращения животного мира», изданная в 1907 году. Но Депре, идеалист, метафизик, антидарвинист, дал не только небрежный, беглый, но и резко искаженный набросок общего хода развития идей в палеонтологии. В его работе грубо извращены основные факты истории науки и, конечно, чудовищно преуменьшено значение трудов ученых нашей страны.

Потугам Депре и других буржуазных теоретиков и историков палеонтологии противопоставляется капитальный труд советского ученого, труд, ставящий своей основной целью осветить исторический ход развития палеонтологической науки в свете диалектического материализма.

В первой части, посвященной додарвиновскому периоду в палеонтологии, особенно интересна третья глава, рассказывающая о замечательном русском естествоиспытателе, профессоре Московского университета К. Ф. Рулье (1814 — 1858). Здесь Давиташвили, впервые в советской литературе, дает научный анализ работ Рулье, воскрешает незаслуженно забытый облик ученого-патриота и убедительно доказывает, что Рулье был не только эволюционистом, но и основателем единственной в мире додарвиновской школы биологов-эволюционистов, к которой принадлежали многие выдающиеся русские естествоиспытатели. Таким образом, в России еще до Дарвина существовала целая школа эволюционистов, и эта школа была тогда единственной в мире. Уже это показывает необыкновенно важную роль русского естествознания в развитии передовых биологических идей.

Автор показывает огромное значение трудов гениального основателя дарвинистской палеонтологии, русского ученого-материалиста В. О. Ковалевского (1842 — 1883), передового естествоиспытателя-мыслителя, в исследованиях которого нашли отражение славные материалистические традиции классической русской философии. Читатель убеждается, что Ковалевский был учеником не только Дарвина, но и великих русских мыслителей-революционных демократов, в частности А. И. Герцена. В труде Давиташвили доказано огромное теоретическое превосходство Ковалевского не только над биологами-идеалистами, но и над таким крупнейшим дарвинистом, каким был друг Дарвина — Т. Гексли.

Автор описывает борьбу между материализмом и идеализмом в палеонтологии и дает глубокую и острую критику идеалистических и метафизических «учений», которые выдвигались различными палеонтологами Западной Европы и Америки (Гедри, Коп и многие другие).

Кризис в естествознании обостряется к концу прошлого века и еще сильнее в последующие десятилетия. В буржуазной науке происходит вырождение, деградация биологической мысли, возрождаются самые реакционные, антинаучные представления, вплоть до идеи сверхестественного творения животных и растений божеством. Многие естествоиспытатели стран капиталистического мира в наше время совершенно отрицают идею эволюции. В Америке ни один ученый биолог не решается открыто выступить в защиту дарвинизма, как материалистического учения. Там процветают различные формы идеализма, в том числе и откровенный витализм — вера в сверхестественную жизненную силу.

В нашей стране после Великой Октябрьской социалистической революции были уничтожены предпосылки кризиса в естествознании. Биологическая мысль у нас впервые получила возможность свободно развиваться. Отсюда ее крупные успехи в разработке основных вопросов дарвинизма.

В нашей стране учение Дарвина поднято на более высокую ступень трудами гениального биолога И. В. Мичурина и его последователей, возглавляемых крупнейшим советским ученым академиком Т. Д. Лысенко. Советская палеонтология принимает деятельное участие в разработке проблем советского творческого дарвинизма.

В книге излагаются достижения русских и советских ученых в области палеонтологии, в частности дается характеристика палеонтологических исследований великого ученого, академика А. П. Карпинского. На основе тщательного анализа огромного фактического материала автор показывает с исчерпывающей убедительностью ведущее значение исследований ученых нашей страны в разработке важнейших проблем палеонтологии на всем протяжении исторического развития этой науки.

В то же время он выясняет, что нити от творческих достижений русских исследователей прошлого века, начиная от Рулье, тянутся к мичуринской биологии. В русской передовой палеонтологии, как и вообще в русской биологии, всегда господствовала материалистическая идея преобразующего действия среды на организм, на природу растений и животных.

Автор обосновывает приоритет выдающихся русских ученых в разработке многих важных вопросов эволюционной теории, палеонтологии и исторической геологии.

В последних двух частях дается характеристика достижений советской палеонтологии и убедительно доказывается огромное превосходство ее над палеонтологией капиталистических стран не только в отношении накопления фактического материала, но и в еще большей степени в отношении разработки теоретических основ науки.

Книга Л. Ш. Давиташвили заслужила признание и одобрение всей советской общественности, как ценный вклад в передовую науку.

Присвоение высокого звания лауреата Сталинской премии застало Л. Ш. Давиташвили в разгаре творческой деятельности. Ученый занят обобщением материалов, собранных в прошлом году в Восточной Грузии палеонтологическим отрядом нефтяной экспедиции. Труд этот расскажет о верхнетретичной фауне и ее историческом развитии.

Л. Ш. Давиташвили ведет работу по созданию учебников. В скором времени выйдет второе, значительно расширенное и дополненное издание его курса палеонтологии для вузов. Недавно под его редакцией в серии «Классики науки» вышли избранные труды В. О. Ковалевского. Сейчас ученый занят редактированием его же полного собрания научных трудов.

Много внимания уделяет Л. Ш. Давиташвили развитию науки в Грузии, подготовке кадров молодых ученых.

Л. ГАБУНИЯ,
кандидат геолого-минералогических наук.

Третья сессия Генеральной Ассамблеи организации Об'единенных наций

В Специальном политическом комитете

НЬЮ-ЙОРК, 12 апреля. (ТАСС). Специальный политический комитет обсудил предложение генерального секретаря организации Об'единенных наций Трюгве Ли о создании так называемой «вооруженной охраны» ООН. Это предложение в его окончательном виде Ли внес 28 сентября 1948 года на рассмотрение Специального политического комитета Генеральной Ассамблеи. Предложение, изложенное в докладе генерального секретаря, предусматривает первоначально создание воинских подразделений численностью около 1.000 человек с последующим доведением их численности до нескольких тысяч. С генеральным штабом во главе эти так называемые «охранные части», вооруженные автоматическим оружием и снабженные несколькими бронемашинами, будут представлять собой значительную военную силу. В докладе предусматривается право «охранных частей» получать содействие самолетов и судов со стороны государств — членов ООН или от коммерческих предприятий. «В случаях, вызываемых обстоятельствами», эти «охранные войска» согласно докладу должны находиться не в распоряжении Совета Безопасности, а в распоряжении самого генерального секретаря.

Предписываемые таким воинским частям функции ясно показывают, что речь идет о создании военных подразделений с весьма широкими правами вмешательства во внутренние дела государств.

На нынешней сессии Генеральной Ассамблеи представитель Филиппин предложил создать специальный комитет, который должен изучить этот вопрос и доложить его будущей — четвертой сессии Генеральной Ассамблеи.

Ряд делегатов выступил с критикой и разоблачением истинных мотивов проекта генерального секретаря.

Выступивший от имени советской делегации Я. А. Малик, разобрав основные положения доклада Трюгве Ли, указал, что это предложение является не чем иным, как предложением о создании особых вооруженных сил при ООН, не предусмотренных Уставом.

В Уставе нет такого положения, подчеркнул советский представитель, которое уполномочивало бы генерального секретаря создавать какие-либо вооруженные силы, распоряжаться этими вооруженными силами или выполнять функции своего рода главноначальствующего над этими вооруженными силами.

Глава 7 Устава совершенно ясно определяет, указал он, что единственным органом организации Об'единенных наций, который распоряжается вооруженными силами и в распоряжение которого члены ООН должны предоставлять такие вооруженные силы в соответствии с особыми соглашениями, является Совет Безопасности.

Политическое назначение этого предложения сводится к тому, чтобы обойти Совет Безопасности и подменить Совет Безопасности, как главный орган организации Об'единенных наций по поддержанию международного мира и безопасности, различного рода другими незаконными органами с предоставлением в их распоряжение вооруженных частей.

Кому потребовалось навязывать это грубое нарушение Устава? — продолжал Малик. Это предложение о создании охранных войск в распоряжении генерального секретаря нельзя квалифицировать иначе, как одно из звеньев в общей системе мероприятий, проводимых за последнее время правящими кругами США и Англии и направленных на открытое нарушение Устава ООН и на то, чтобы приспособить и использовать организацию Об'единенных наций в своих интересах, не имеющих ничего общего с интересами Об'единенных наций в целом.

Малик напомнил, что созданный под давлением США в 1947 г. в нарушение Устава ООН пресловутый межсессионный комитет потребовался для того, чтобы обойти Совет Безопасности с его принципом единогласия постоянных членов и иметь в лице межсессионного комитета послушное политическое орудие.

Малик указал далее, что представители США в военно-штабном комитете сделали все возможное для того, чтобы сорвать достижение соглашения о численности и составе вооруженных сил, которые должны предоставляться государствами — членами ООН в распоряжение Совета Безопасности. США не хотят, чтобы Совет Безопасности с его принципом единогласия постоянных членов был действительно эффективным органом в деле поддержания международного мира и безопасности. Они стремятся к тому, чтобы вооруженные силы были в распоряжении такого органа, который являлся бы послушным орудием в руках правящих кругов США.

Такое предложение широко открывает двери для всякого рода незаконного использования этих вооруженных сил.

В конечном итоге все это, отметил представитель СССР, направлено на то, чтобы обойти Совет Безопасности и облегчить США с участием Англии политическое и военное вмешательство во внутренние дела отдельных государств.

Подчеркнув, что конгресс и государственный департамент США в условиях, когда предложение о создании вооруженной охраны ООН еще не рассмотрено Генеральной Ассамблеей, уже обсуждают вопрос об участии США в этом предприятии как личным составом, так и материальными средствами и военным снаряжением, Малик заявил: все это проливает свет на то, кому нужны эти вооруженные силы, которые предполагается использовать для обслуживания разного рода незаконных комиссий, создаваемых под давлением США и Англии, вроде греческой, корейской и других, в обход и нарушение Устава ООН.

В заключение представитель СССР подчеркнул, что делегация СССР решительно возражает против такого незаконного и противоречащего Уставу ООН предложения. Он также указал, что советская делегация возражает против создания особого комитета по изучению предложения о вооруженной охране ООН.

Делегат Белорусской ССР Смоляр и делегат Польши Кац-Сухи поддержали предложение Малика, указав, что создание «охранных частей» ООН явилось бы грубым нарушением Устава ООН.

Представитель Франции Ордоно, возражая против доводов сторонников создания такой охраны, однако не решаясь выступить против позиции англо-американского блока, не возражал против создания специального комитета для изучения этого вопроса.

Представитель США Коэн, не имея возможности возразить представителю Советского Союза по существу его критики предложения Трюгве Ли, голословно отрицал тот факт, что создание «вооруженной охраны» ООН нарушает Устав.

В результате голосования большинством в 41 голос против 6 (СССР, УССР, БССР, Польша, Чехословакия и Югославия) при 3 воздержавшихся (Франция, Аргентина и Йемен) комитет принял филиппинскую резолюцию, предусматривающую создание специального комитета из представителей 14 государств для изучения предложения генерального секретаря и составления доклада по этому вопросу для 4-й сессии Генеральной Ассамблеи. Специальный комитет утвержден в составе 5 постоянных членов Совета Безопасности, а также Австралии, Бразилии, Колумбии, Чехословакии, Греции, Пакистана, Швеции, Польши и Гаити.

Затем Специальный политический комитет перешел к обсуждению следующего вопроса — доклада Совета Безопасности о своей работе. Без всякой дискуссии комитет решил принять к сведению этот доклад и передать его на рассмотрение пленума Ассамблеи.

В связи с тем, что повестка дня Специального политического комитета была исчерпана, комитет временно прекратил свою работу.

15 мая—выборы в Венгрии

БУДАПЕШТ, 13 апреля. (ТАСС). Министр внутренних дел Венгрии Янош Кадар в соответствии с избирательным законом издал распоряжение о назначении новых парламентских выборов на 15 мая текущего года.

В Западной Германии создаются вооруженные силы

ПРАГА, 13 апреля. (ТАСС). Специальный корреспондент агентства Телепресс сообщает из Берлина, что гитлеровскому генералу военно-воздушных сил Курту Штуденту, который в свое время руководил авиадесантной операцией по вторжению на остров Крит, и гитлеровскому фельдмаршалу военно-воздушных сил Штумпфу, командовавшему воздушной армией «Рейх», поручено создать в течение двух лет западно-германские воздушные силы.

До об'явления так называемого оккупационного статута, указывает корреспондент, наблюдались большие перемещения среди гитлеровских милитаристов, находящихся на англо-американской службе. Руководитель центра военного шпионажа генерал Гудериан покинул штаб в Аллендорфе и получил предписание разведки присоединиться к генералу Гальдеру сначала в горах Баварии, а потом в новом штабе во французской оккупационной зоне. Оба они занимаются реорганизацией все еще засекреченного генерального штаба западно-германской армии, существование которой, однако, уже не является больше тайной.

На пост руководителя центра военного шпионажа вместо Гудериана назначен генерал фон Мантейфель, командовавший при Гитлере танковой дивизией «Гросс Дейчланд». Эта дивизия действовала против Красной Армии на балтийском побережье и отступила вместе с крупнейшей армейской группировкой Буша. Остатки этой армейской группировки Буша и дивизии «Гросс Дейчланд» недавно принимали участие в маневрах английской армии в районе Гамбурга и Любека.

В палате общин

ЛОНДОН, 13 апреля. (ТАСС). Как передает агентство Рейтер, вчера палата общин утвердила внесенный министром финансов Криппсом английский бюджет на 1949-1950 год. Против бюджета было подано три голоса. Консервативная оппозиция воздержалась от участия в голосовании. Воздержалась от голосования, по сообщению агентства Рейтер, «довольно заметная группа лейбористов».

Софулис образовал новое афинское правительство

АФИНЫ, 13 апреля. (ТАСС). В афинских кругах указывают, что причиной отставки правительства явилась борьба между правительственными партиями в связи с делом министра Маркезиниса, принимавшего участие в крупных валютных махинациях. В печати делались указания на то, что, кроме Маркезиниса, в валютных махинациях были замешаны и некоторые другие министры, а также члены парламента и видные деятели правительственных партий.

ЛОНДОН, 13 апреля. (ТАСС). Новый греческий кабинет образован премьер-министром Софулисом. Сегодня вечером члены кабинета принесут присягу. В составе правительства отсутствует бывший министр без портфеля Маркезинис.

Незаконные действия западных держав

Заявление государственного департамента о сокращении программы репараций и демонтажа в Западной Германии

НЬЮ-ЙОРК, 14 апреля. (ТАСС). Государственный департамент об'явил, что США, Англия и Франция договорились о резком сокращении вывоза по репарациям заводов из Западной Германии и о сохранении в Германии всего или части оборудования 159 заводов, которые раньше были предназначены для вывоза. Одновременно такие же заявления должны быть сделаны английским и французским министерствами иностранных дел.

ВАШИНГТОН, 14 апреля. (ТАСС). Администрация по осуществлению «плана Маршалла» созвала пресс-конференцию, в которой принял участие ряд высокопоставленных должностных лиц, пытавшихся оправдать заключенное недавно трехстороннее соглашение, касающееся Германии а также заявление от 13 апреля о резком сокращении репарационных из'ятий из Западной Германии. В пресс-конференции участвовали администратор по осуществлению «плана Маршалла» Гофман, военный министр Ройялл, исполняющий обязанности руководителя управления государственного департамента по делам Германии и Австрии Мэрфи и представитель США в так называемом Совете европейского экономического сотрудничества Фостер.

Отвечая на вопросы, Мэрфи сначала отрицал, что соглашение, касающееся демонтажа заводов в Германии, нарушает Потсдамское соглашение, однако заявил далее, что со времени Потсдамской конференции произошло много различных событий, что, будто бы, дает западным державам право свободных действий.

Гофман опубликовал хранившийся до сих пор в секрете доклад американского комитета Хэмфри (комитет по вопросам демонтажа в Западной Германии, в который входят крупные американские промышленники), послуживший основой для сепаратного соглашения трех западных держав о демонтаже заводов. В то время как в докладе комитета Хэмфри рекомендуется оставить 167 заводов, в том числе 148 полностью, окончательное соглашение предусматривает сохранение 159 заводов и в том числе 144 полностью.

Тяжелые удары по королевским войскам

Крупная победа Демократической армии

БУХАРЕСТ, 14 апреля. (ТАСС). Согласно сообщению радиостанции «Свободная Греция», части Демократической армии Греции ведут успешные бои в горных районах Граммоса, Смолика, Войю.

За 12 дней успешных военных операций Демократической армии в районах Граммоса, Смолика, Войю греческие королевские войска потеряли убитыми 2.131 человека, ранеными 4.936 и пленными 1.084 человека. Сбито и повреждено 17 самолетов.

Радиостанция «Свободная Греция» далее сообщает, что председатель Верховного военного совета Никос Захариадис послал частям Демократической армии, сражающимся в горах Граммоса, письмо, в котором поздравляет их с одержанным успехом и указывает на огромное значение этой победы Демократической армии Греции, нанесшей тяжелые удары по королевским войскам и расстроившей все их планы наступления в этом году. Захватив инициативу в свои руки, отмечает Захариадис, Демократическая армия имеет возможность наносить удары по жизненным центрам, коммуникациям и пунктам снабжения войск противника. 1949 год мы сделаем годом нашей победы.

Произвол итальянской полиции

РИМ, 14 апреля. (ТАСС). Вчера утром в Риме крупные силы полиции в сопровождении броневиков ворвались на строительный участок в пригороде Гарбателла и арестовали 70 рабочих, занимавших строительство. Занятие рабочими участка было предпринято 15 марта по решению внутренней (профсоюзной) комиссии в ответ на попытки общества строительных подрядов произвести локаут.

В течение месяца рабочие строительства не покидали участка в ожидании разрешения конфликта между хозяевами и профсоюзом.

На рассвете 13 апреля около 1.000 полицейских и карабинеров с броневиками и радиоустановками изолировали территорию строительства, перерезали электрокабель, проломили броневиками кирпичную ограду и с автоматами наперевес поднялись на леса, где застали рабочих спящими. 70 рабочих строительства во главе с тремя членами внутренней комиссии были арестованы, посажены на грузовики и доставлены под стражей в полицейское управление, а строительный участок после тщательного обыска взят под полицейскую охрану. Одновременно с этой «операцией» были арестованы на дому два другие члена внутренней комиссии строительного участка.

По инициативе секретариата римской палаты труда, было созвано чрезвычайное собрание представителей внутренних комиссий всех римских предприятий, на котором было решено провести всеобщую часовую забастовку протеста против произвола полиции.

Всеобщая забастовка протеста в Риме

РИМ, 14 апреля. (ТАСС). Сегодня трудящиеся всех промышленных предприятий Рима провели одночасовую забастовку протеста против ареста 70 рабочих строительного участка в пригороде Гарбателла, в течение целого месяца героически боровшихся против угроз локаута.

Забастовка прошла солидарно на всех предприятиях столицы. В забастовке не участвовали только работники коммунальных предприятий.

Входящая в ВИКТ (Всеобщая итальянская конфедерация труда) федерация строительных рабочих постановила провести 15 апреля по всей Италии демонстративную получасовую забастовку в знак протеста против полицейского террора.

Тбилиси

Городская хроника

Белорусский ансамбль песни и танца в Тбилиси

В Тбилиси прибыл Государственный ансамбль песни и танца Белорусской ССР в составе 60 человек. Художественный руководитель ансамбля—народный артист БССР Г. Р. Ширма.

На вокзале гостей встречали представители Грузинской филармонии, вокальные и музыкальные коллективы.

Вчера начались выступления Белорусского ансамбля в концертном зале имени Руставели. В программе — белорусские, русские, украинские, польские, литовские, латышские, эстонские, молдавские песни и танцы.

17 апреля состоится творческий вечер-встреча Государственных ансамблей Белоруссии и Грузии.

Научная сессия Института психологии

Институт психологии Академии наук Грузинской ССР проводит с 18 по 20 апреля VIII научную сессию.

Доклад на тему «К проблеме развития в психологии» сделает действительный член Академии наук Грузинской ССР Д. Узнадзе.

Сессия заслушает также доклады доцентов А. Авалишвили, А. Мосиава и Ф. Хундадзе по вопросам развития психики и психологии ребенка, доцентов А. Прангишвили, Э. Абашидзе и Д. Рамишвили по истории развития психологической мысли в Грузии и психологии речи, профессора И. Бжалава, доцентов З. Ходжава и Ш. Чхартишвили о психологии установки.

Заседания сессии будут происходить в зале заседаний Академии наук.

Новые магазины

«Тбилхлебторг» оборудует ряд новых специализированных хлебо-булочных магазинов. Наряду с различными сортами хлеба и булок в этих магазинах будет широкий выбор кондитерских изделий.

Один из этих магазинов откроется на днях на улице Кирова. Будут открыты магазины и на проспекте Руставели, на спуске имени Элбакидзе, на Плехановском проспекте и на площади имени Шаумяна.

ПО ГОРОДУ

● **Железобетонная лестница** ведущая к Куре, сооружается в парке культуры и отдыха имени Орджоникидзе. На берегу устраивается пляж.

● **Грамоты** для награждения физкультурников фабрик, заводов, учреждений, колхозов и учебных заведений за лучшие спортивные достижения утверждены Комитетом по делам физкультуры и спорта при Совете Министров Грузинской ССР.

● **Матч** по фехтованию между сборными командами Минска и Тбилиси проводится 16—17 апреля в спортивном зале имени Ленина.

Общество по распространению политических и научных знаний Грузинской ССР и Дом учителя

18 апреля, в 8 час. веч., в Доме учителя (ул. Пурцеладзе, № 3) действительный член общества, действительный член Акад. наук Грузинской ССР Кекелидзе К. С. прочтет лекцию на тему: **«Грузинский вклад в византийскую литературу».**

Предварительная продажа билетов производится у уполномоченных общества, а в день лекции—в кассе Дома учителя.

Ответственный редактор Н. В. ПАВЧИНСКИЙ.

Государственный театр оперы и балета имени З. Палиашвили

16 апреля 11 сп. 10 аб. **Севильский цирюльник** Первое выступление Е. Емельяновой

17 апреля днем **Дон-Кихот**

17 апреля веч. 11 сп. 12 аб. **Абесалом и Этери**

Начало спектаклей: дневного—в 12 часов дня, вечернего—в 8 часов веч.

6-й взнос по всем абонементам обязателен.

ГОТОВИТСЯ К ПОСТАНОВКЕ Н. Морозова — БАЛЕТ **ДОКТОР АИБОЛИТ**

Драматический театр им. А. С. Грибоедова

16 апреля 8 сп. 18 аб. На той стороне

17 апреля днем вне абон. На той стороне

17 апреля вечером вне абон. **ЗАГОВОР ОБРЕЧЕННЫХ** ТВОРЧЕСКИЙ ВЕЧЕР заслуж. артистки Груз. ССР **Беллы БЕЛЕЦКОЙ**

На все об'явленные абонементные спектакли оставлены билеты для разовой продажи.

Начало спектаклей: дневного—в 12 часов дня, вечернего—в 8 часов веч.

ГОСУДАРСТВЕННЫЙ ТЕАТР АРМЯНСКОЙ ДРАМЫ

16 апреля ТВОРЧЕСКИЙ ВЕЧЕР народной арт. Груз. ССР **Марии БЕРОЯН**

17 апреля днем 4 абон. Спектакль для учащихся **Злой дух**

17 апреля веч. вне абон. **Агаси**

Начало спектаклей: дневных—в 12 часов дня, вечерних—в 8 часов веч

ГОСУДАРСТВЕННЫЙ ТЕАТР ЮНОГО ЗРИТЕЛЯ им. Л. М. КАГАНОВИЧА Плехановский просп., 103, тел. 3-28-20.

ТЕАТР КУКОЛ

Воскресенье, 17 апреля, в 11 час. утра — **АЛЕНУШКА** в 1 час и 3 часа дня — **ЗАЯЦ и КОТ**

Билеты продаются.

ГОСУДАРСТВЕННЫЙ ТЕАТР ЮНОГО ЗРИТЕЛЯ имени Л. М. КАГАНОВИЧА

ОКРУЖНОЙ ДОМ ОФИЦЕРА ЗакВО

Вечерний спектакль для взрослых и молодежи

Воскресенье, 17 апреля, **ОВОД**

Начало в 8 час. вечера. Билеты продаются.

ТБИЛИССКАЯ ГРУЗОВАЯ **автотранспортная контора (АТК)** Министерства автомобильного транспорта Грузинской ССР

ДОВОДИТ ДО СВЕДЕНИЯ всех организаций, учреждений, предприятий и колхозов, **ЧТО ОНА ПРОИЗВОДИТ ГРУЗОВЫЕ АВТОПЕРЕВОЗКИ ПО ВСЕМ НАПРАВЛЕНИЯМ.**

Плата за транспортные услуги взимается по утвержденному государственному тарифу.

Адрес: город Тбилиси, переулок Анагский, № 1 (Сабуртало). Телефон № 3-06-51.

Администрация АТК.

ТБИЛИССКИЙ ГОСЦИРК

16 и 17 апреля

ЗАКРЫТИЕ СЕЗОНА

ВЫСТУПЛЕНИЕ КИТАЙСКОГО АТТРАКЦИОНА

ВАН-Ю-ЛИ

Лучшие номера 1-го и 2-го цикла. Аттракцион ВАН-Ю-ЛИ выступает в 2-х отделениях.

ПЕРВЫЙ РАЗ В ТБИЛИСИ „ТАИНСТВЕННАЯ ПАЛАТКА", „ИСЧЕЗНОВЕНИЕ ГОЛУБЕЙ В ВОЗДУХЕ" и другие оригинальные номера иллюзии и манипуляции и большая цирковая программа в 3-х отделениях.

ВОСКРЕСЕНЬЕ, 17 апреля, ПОСЛЕДНИЕ ДНЕВНЫЕ ПРЕДСТАВЛЕНИЯ.

Начало дневных представлений: 1-го — в 12 часов, 2-го — в 3 часа дня. Начало вечернего — в 8 часов 30 минут.

Открыта предварительная продажа билетов в кассах:

1) Госцирк, внизу, у входа на лестницу.
2) пр. Руставели, № 1, магазин „Воды".

СТАДИОН „ДИНАМО" имени Л. П. БЕРИЯ ул. Борьбы, 2, тел. 3-21-62.

ФУТБОЛ 16 и 17 апреля

На стадионе „Динамо" имени Л. П. Берия состоятся футбольные матчи на первенство СССР между командами:

16 апреля „ДИНАМО" (ТБИЛИСИ) дубль состав — „ТОРПЕДО" (МОСКВА) дубль состав

17 апреля „ДИНАМО" (ТБИЛИСИ) основной состав — „ТОРПЕДО" (МОСКВА) основной состав

Начало матчей в 5 час. веч.

ОБ'ЯВЛЕНИЯ в газету „ЗАРЯ ВОСТОКА" принимаются ежедневно (кроме выходных дней), с 10 ч. утра до 5 ч. веч

Театр оперы и балета им. З. Палиашвили СООБЩАЕТ, что 6-й взнос по всем абонементам обязателен.

ТЕАТРУ им. А. С. ГРИБОЕДОВА **ТРЕБУЮТСЯ УБОРЩИЦЫ.** Обращаться ежедневно с 11 ч утра до 2 ч. дня к коменданту т. Попову

О СМЕШАННОМ СТРАХОВАНИИ ЖИЗНИ

КАЖДЫЙ ТРУДЯЩИЙСЯ МОЖЕТ ОБЕСПЕЧИТЬ СЕБЯ И СВОЮ СЕМЬЮ, ЗАКЛЮЧИВ ДОГОВОР О СМЕШАННОМ СТРАХОВАНИИ ЖИЗНИ.

По смешанному страхованию жизни Госстрах выплачивает страховую сумму:

а) самому застрахованному при дожитии им до конца срока страхования и при инвалидности в результате несчастного случая;

б) семье и близким в случае преждевременной смерти застрахованного.

Застрахованному предоставляются следующие льготы:

1. При утрате трудоспособности более чем на 50 проц. застрахованный совершенно освобождается от дальнейшей уплаты страховых взносов.
2. При утрате трудоспособности от 30 до 50 проц. размер страховых взносов снижается наполовину.

ЗАКЛЮЧАЙТЕ ДОГОВОРЫ О СМЕШАННОМ СТРАХОВАНИИ ЖИЗНИ.

Для заключения договоров обращайтесь в инспекцию Госстраха при городских и районных финотделах или к страховым агентам.

Управление Госстраха по Грузинской ССР.

С. С. Ордоян, Г. С. Абрамян, Г. Х. и А. С. Цатурян, В. С. и А. М. Ордоян, Б. С. и Э. Д. Ордоян, И. С. и В. А. Ордоян, Л. С. и А. С. Ордоян, Г. С. и Д. А. Ордоян и П. А. Чтчян с детьми извещают о смерти жены, матери и бабушки **Варсеник Григорьевны Ордоян.** Вынос 16 апреля, в 5 часов вечера, из кв.—Ходашенская ул., 10.

А. С. и Н. И. Ишхановы, И. Д. и Е. И. Гогитидзе, Е. И., Г. И., Т. И. и А. С. Черомские извещают о смерти **Варвары Спиридоновны Багдоевой.** Вынос 16 апреля, в 6 часов вечера, из кв.—Казбегская ул., 9, на кладбище в Ваке.

Т. В. Бохуа, Т. К., К. Д. и Э. К. Лордкипанидзе, Н. Н. Бедиашвили, Н. В. Кулицкая, М. В., А. В. и В. В. Бедиашвили, Е. В. Бедиашвили с семьями, Д. Н. и Е. В. Маркевич с сыном извещают, что 17 апреля, в 2 часа дня, на кладбище в Ваке, на могиле мужа, брата и зятя **Константина Константиновича Парасашвили** состоится гражданская панихида.

Коллектив 17-й женской средней школы выражает глубокое соболезнование В. В. Бенашвили по случаю смерти ее матери **Анны Георгиевны Булгаковой,** последовавшей в гор. Москве.

П. И. Мелошвили, И. Карсемашвили, Е. и Г. Карсемашвили извещают о смерти мужа, отца и брата **Семена Евстафьевича Карсемашвили.** Гражд. паних. 16 апреля, в 7 часов веч., на кв.—ул. Ильи Чавчавадзе, 12 (бывш. Закфедерации). Вынос 17 апреля, в 2 часа дня.

Коллектив работников отдела МВД Грузинской ССР извещает о смерти **Семена Евстафьевича Карсемашвили.** Гражд. паних. 15 апреля, в 7 час. веч., на кв.—ул. Ильи Чавчавадзе, 12 (б. Закфедерации). Вынос 17 апреля, в 2 часа дня, на Кукийское кладбище.

АДРЕС РЕДАКЦИИ И ИЗДАТЕЛЬСТВА: Тбилиси, пр. Руставели, 42. ТЕЛЕФОНЫ: зам. отв редактора—3-18-04, отв секретарь—3-17-06, секретариат—3-11-22; ОТДЕЛЫ: партийной жизни—3-14-82, пропаганды — 3-16-27, советского строительства—3-30-61, промышленности и транспорта — 3-30-61, сельского хозяйства — 3-19-49, внутренней информации — 3-17-03, писем — 3-12-83, корреспондентской сети—3-30-61, культуры и быта—3-16-27, иностранной информации—3-17-44, Издательство—3-22-63. Прием об'явлений— 3-18-02. Бухгалтерия — 3-64-42. Директор типографии—3-16-70. Техническая часть — 3-11-28.

Тираж 70.000. Типография «Заря Востока» им. А. Ф. Мясникова Управления по делам полиграфии и издательств при Совете Министров Грузинской ССР. Тбилиси, пр. Руставели, № 42. УЭ00243