ПРОЛЕТАРИИ ВСЕХ СТРАН, СОЕДИНЯЙТЕСЬ!

# ЗАРЯ ВОСТОКА

ГОД ИЗДАНИЯ 28-й

„ზარია ვოსტოკა“ - საქართველოს კ.პ.(ბ) ცენტრალური და თბილისის კომიტეტების ორგანო
ОРГАН ЦЕНТРАЛЬНОГО и ТБИЛИССКОГО КОМИТЕТОВ КП(б) ГРУЗИИ

№ 36 (7702) Суббота, 18 февраля 1950 г. Цена 20 коп

# За новую победу сталинского блока коммунистов и беспартийных

В печати вчера было опубликовано Обращение Центрального Комитета Всесоюзной Коммунистической партии (большевиков) ко всем избирателям.

Трудящиеся нашей республики, как и весь советский народ, встретили Обращение ЦК ВКП(б) с огромным под'емом. Ярко выражая свои патриотические чувства, советские люди еще теснее сплачивают ряды вокруг родной большевистской партии, вокруг великого вождя народов товарища **Сталина** — творца всемирно-исторических побед нашей социалистической Родины.

Обращение ЦК ВКП(б) представляет собой избирательную платформу, с которой партия большевиков в едином блоке, в тесном союзе с беспартийными рабочими, крестьянами, интеллигенцией выступает на предстоящих выборах в Верховный Совет СССР. Этот замечательный политический документ подводит итоги борьбы советского народа под водительством партии **Ленина—Сталина**, дает программу коммунистического строительства в нашей стране.

Пламенными чувствами безграничной любви, преданности и благодарности коммунистической партии проникнуты на собраниях и митингах трудящихся речи выступающих. Советские люди прославляют величие большевистской партии, от всей души, от всего сердца шлют бесчисленные приветствия первому всенародному кандидату в депутаты Верховного Совета СССР —родному **Сталину**.

Глубоко и проникновенно выразил свои чувства, чувства своих товарищей сменный мастер ткацкого цеха Тбилисской камвольно-суконной фабрики тов. И. Перадзе:

— От имени коллектива ткацкого цеха, — сказал он, — я горячо одобряю Обращение ЦК ВКП(б) ко всем советским избирателям, одобряю грандиозную программу дальнейшего под'ема могущества нашей Родины, намеченную коммунистической партией. Все мы, советские люди, как один проголосуем 12 марта за кандидатов блока коммунистов и беспартийных.

Широчайшие народные массы считают коммунистическую партию своей партией, родной и близкой. Все советские люди, где бы они ни работали, проводят в жизнь политику коммунистической партии, как свою политику. Эта всеобщая и безграничная любовь и преданность народных масс коммунистической партии, великому **Сталину** являются ярчайшим выражением морально-политического единства рабочих, крестьян, интеллигенции нашей страны.

Морально-политическое единство советского народа стало той гранитной основой, на которой сложился и обрел несокрушимую силу избирательный блок коммунистов и беспартийных. Этот блок показал свою великую силу на прошедших выборах. «Единодушно голосуя на прошлых выборах за кандидатов этого испытанного блока, — говорится в Обращении ЦК ВКП(б), — граждане и гражданки Советского Союза голосовали за политику большевистской партии, за дальнейшее укрепление могущества нашего социалистического государства».

Партия большевиков рассчитывает, говорится в Обращении ЦК ВКП(б), что советские люди вновь окажут ей великое доверие.

Весь советский народ отвечает на это выражением своих глубоких патриотических чувств. Да и как может быть иначе, когда советские люди на многолетнем опыте убедились в правильности политики большевистской партии, видят ежедневно, ежечасно, на каждом шагу, что нет у партии большевиков интересов выше, чем интересы народа!

Великой партии большевиков обязан советский народ всеми своими победами и достижениями. Выступая на митингах и собраниях, трудящиеся Грузии с гордостью говорят о могучем под'еме социалистической индустрии и сельского хозяйства, о непрерывном росте материального благосостояния советского народа, о небывалом расцвете культуры, о нерушимой сталинской дружбе народов СССР, о мудрой сталинской внешней политике. Советские люди говорят об огромных успехах, достигнутых под руководством большевистской партии за четыре года, прошедших со времени прошлых выборов в Верховный Совет СССР, о блестящем осуществлении послевоенной сталинской пятилетки.

Воодушевленные Обращением ЦК ВКП(б), трудящиеся выражают горячее стремление встретить день выборов—12 марта 1950 года—новыми трудовыми победами. 25 тысяч метров первосортных тканей даст сверх плана ко дню выборов Тбилисская камвольно-суконная фабрика. Десятки станков выпустят дополнительно к этому дню заводы им. Кирова, литейно-механический, «Станок». На сотни тысяч рублей дополнительной продукции выпустят обувные и швейные фабрики. Таковы отдельные обязательства, взятые вчера на собраниях и митингах коллективов предприятий Тбилиси.

В Обращении ЦК ВКП(б) говорится о том, какие задачи партия большевиков ставит перед собой на ближайшее будущее. Партия **Ленина—Сталина** будет с еще большей энергией бороться за дальнейший под'ем всех отраслей социалистического народного хозяйства и культуры, за то, чтобы материальный уровень жизни народа поднялся еще выше, за дальнейшее укрепление дружбы между народами СССР, укрепление морально-политического единства советского общества, за мир и безопасность народов во всем мире, за полное торжество коммунизма в нашей стране. Эта политика большевистской партии отвечает думам, желаниям, чаяниям советских людей, которые хотят видеть свою любимую социалистическую Отчизну еще более могучей, еще более богатой. Вот почему на призывы ЦК ВКП(б), обращенные ко всем советским избирателям — голосовать за кандидатов блока коммунистов и беспартийных—в ответ несется поток пламенных, восторженных приветствий в честь партии большевиков, в честь великого, мудрого **Сталина**.

«День 12 марта 1950 года,—торжественно звучат слова Обращения ЦК ВКП(б), — пусть станет днем всенародного праздника трудящихся Советского Союза, демонстрацией их единства и сплоченности вокруг партии **Ленина—Сталина**».

Да, так и будет! Этот день войдет новой яркой датой в летопись нашей Родины. Все как один явятся советские избиратели к избирательным урнам, чтобы отдать свои голоса за кандидатов нерушимого сталинского блока коммунистов и беспартийных.

Советский народ еще теснее сплотится вокруг коммунистической партии, вокруг вождя и учителя народов товарища **Сталина** для борьбы за дальнейший расцвет нашей Родины, за победу коммунизма в нашей стране.

# Обед у И. В. Сталина

**в честь Председателя Центрального Народного Правительства Китайской Народной Республики г. Мао Цзе-дуна и Премьера Государственного Административного Совета и Министра Иностранных Дел г. Чжоу Энь-лая**

16 февраля Председатель Совета Министров СССР И. В. Сталин дал обед в Кремле в честь Председателя Центрального Народного Правительства Китайской Народной Республики г. Мао Цзе-дуна и Премьера Государственного Административного Совета и Министра Иностранных Дел г. Чжоу Энь-лая.

На обеде присутствовали г. Мао Цзе-дун, г. Чжоу Энь-лай, Зам. Председателя Северо-Восточного Правительства г. Ли Фу-чунь, Посол Китайской Народной Республики в СССР г. Ван Цзя-сян, проф. Чен Бо-да, Зам. Председателя Народного Провинциального Синьцзянского Правительства г. С. Азизов, гг. У Сю-чуань, Оу Ян-цин, генерал Бянь Чжан-у, Ши Чжэ, Е Цзе-лун.

С советской стороны на обеде присутствовали Н. М. Шверник, В. М. Молотов, Г. М. Маленков, Л. П. Берия, К. Е. Ворошилов, А. И. Микоян, Л. М. Каганович, Н. С. Хрущев, Н. А. Булганин, А. Я. Вышинский, Маршал А. М. Василевский, М. А. Меньшиков, А. А. Громыко, В. А. Зорин, Посол СССР в Китайской Народной Республике Н. В. Рощин, Генерал Армии С. М. Штеменко, Генерал-полковник П. Ф. Жигарев, Адмирал И. С. Юмашев, Торгпред СССР в Китайской Народной Республике В. П. Мигунов.

Обед прошел в теплой и дружественной обстановке. (ТАСС).

# ОТКРЫТОЕ ПИСЬМО
## окружным избирательным комиссиям

Мы, нижеподписавшиеся, каждый в отдельности получили телеграммы от различных заводов, колхозов и предвыборных совещаний избирателей различных областей и округов о выдвижении нас в качестве кандидатов в депутаты в Верховный Совет СССР по целому ряду избирательных округов.

Мы приносим свою глубокую благодарность за доверие всем товарищам избирателям, выставившим наши кандидатуры.

Считаем, однако, нужным заявить, что так как по закону каждый из нас может баллотироваться только в одном из избирательных округов, то мы, как коммунисты и члены ЦК ВКП(б), обратились в ЦК ВКП(б) за указаниями. ЦК ВКП(б) дал нам указание снять свои кандидатуры с других округов и баллотироваться в следующих избирательных округах:

**Андреев А. А.** — в Совет Союза, Ашхабадский избирательный округ, Туркменская ССР.

**Берия Л. П.** — в Совет Союза, Тбилисский — Сталинский избирательный округ, Грузинская ССР.

**Буденный С. М.** — в Совет Союза, Шепетовский избирательный округ, Украинская ССР.

**Булганин Н. А.** — в Совет Национальностей, Московский городской избирательный округ, г. Москва.

**Ворошилов К. Е.** — в Совет Союза, Минский городской избирательный округ, Белорусская ССР.

**Каганович Л. М.** — в Совет Союза, Ташкентский — Ленинский избирательный округ, Узбекская ССР.

**Косыгин А. Н.** — в Совет Национальностей, Ивановский избирательный округ.

**Маленков Г. М.** — в Совет Союза, Ленинградский избирательный округ, г. Москва.

**Микоян А. И.** — в Совет Национальностей, Ереванский — Сталинский избирательный округ, Армянская ССР.

**Михайлов Н. А.** — в Совет Национальностей, Ставропольский избирательный округ.

**Молотов В. М.** — в Совет Союза, Молотовский избирательный округ, г. Москва.

**Пономаренко П. К.** — в Совет Союза, Минский сельский избирательный округ, Белорусская ССР.

**Сталин И. В.** — в Совет Союза, Сталинский избирательный округ, г. Москва.

**Суслов М. А.** — в Совет Союза, Саратовский—Ленинский избирательный округ, г. Саратов.

**Хрущев Н. С.** — в Совет Союза, Калининский избирательный округ, г. Москва.

**Шверник Н. М.** — в Совет Национальностей, Свердловский избирательный округ.

**Шкирятов М. Ф.** — в Совет Национальностей, Тульско—Рязанский избирательный округ.

Мы приняли к исполнению эти указания ЦК ВКП(б).

Просим соответствующие избирательные комиссии принять к сведению настоящее заявление и рассматривать его как документ при регистрации кандидатов в депутаты.

АНДРЕЕВ А. А.
БЕРИЯ Л. П.
БУДЕННЫЙ С. М.
БУЛГАНИН Н. А.
ВОРОШИЛОВ К. Е.
КАГАНОВИЧ Л. М.
КОСЫГИН А. Н.
МАЛЕНКОВ Г. М.
МИКОЯН А. И.
МИХАЙЛОВ Н. А.
МОЛОТОВ В. М.
ПОНОМАРЕНКО П. К.
СТАЛИН И. В.
СУСЛОВ М. А.
ХРУЩЕВ Н. С.
ШВЕРНИК Н. М.
ШКИРЯТОВ М. Ф.

17 февраля 1950 г.

# Трудящиеся Грузии горячо приветствуют Обращение ЦК ВКП(б) к избирателям

## День выборов в Верховный Совет СССР пусть станет днем всенародного праздника

★ ★ ★

### Всегда с партией, всегда с великим Сталиным!

На паровозо - вагоноремонтном заводе имени **Сталина** быстро разнеслась весть о том, что в газетах опубликовано Обращение Центрального Комитета Всесоюзной Коммунистической партии (большевиков) ко всем избирателям.

По окончании рабочего дня многотысячный коллектив рабочих, инженеров, техников и служащих собрался на митинг.

С большим вниманием участники митинга выслушивают текст Обращения.

Первым поднимается на трибуну известный стахановец, слесарь вагонопассажирского цеха П. Беденашвили.

— Мы бесконечно благодарны партии, родному **Сталину**,—говорит он,—за все наши величайшие победы, за то, что **Сталин** уверенно ведет нас к счастливому будущему, коммунизму.

На обращение нашей партии мы, избиратели, отвечаем, что 12 марта отдадим свои голоса верным сынам и дочерям Родины — кандидатам нерушимого блока коммунистов и беспартийных.

Слово получает инициатор соревнования по профессиям, формовщик литейного цеха Ф. Лордкипанидзе. Он говорит о величии партии **Ленина—Сталина**, сильной своими тесными связями с народом, о любви советского народа к партии, к ее гениальному вождю—товарищу **Сталину**.

— С гордостью и волнением мы прослушали Обращение,—говорит он,—в котором выражены чувства, мысли и чаяния советского народа. Наша бригада берет повышенное обязательство—ко дню выборов выполнять план первых четырех месяцев нынешнего года.

Взволнованную речь произносит беспартийный инженер Алексей Копадзе.

— Партия большевиков,—говорит он,—зовет нас, беспартийных, голосовать за коммунистов—кандидатов в депутаты Верховного Совета с таким же единодушием, как и за кандидатов-беспартийных. Большевистская партия, родной **Сталин** могут твердо рассчитывать на нас, советских людей. Мы всегда с партией, всегда с великим **Сталиным!**

Единодушное желание всего коллектива Тбилисского паровозо - вагоноремонтного завода имени **Сталина**—притти ко дню выборов с новыми производственными победами, отдать свои голоса лучшим представителям советского народа — кандидатам сталинского блока коммунистов и беспартийных, было выражено в резолюции, единогласно принятой участниками митинга.

### Отдадим свои голоса за лучших сынов и дочерей Родины!

Обращение Центрального Комитета ВКП(б) ко всем избирателям было встречено работниками трамвая с огромным патриотическим под'емом. Это ярко показал состоявшийся вчера вечером многолюдный митинг.

Начальник Трамвайно - троллейбусного управления тов. Г. Сихарулидзе зачитал текст Обращения, с глубоким вниманием выслушанный всеми присутствующими. Бурными аплодисментами встречают участники митинга здравицу в честь нашей Родины, большевистской партии, сталинского блока коммунистов и беспартийных, в честь великого **Сталина**.

На трибуне—начальник движения троллейбусного хозяйства тов. Л. Лазиев.

— Партия большевиков, великий **Сталин**,—говорит он,—привели нашу страну к невиданному расцвету хозяйства и культуры. Под мудрым водительством большевистской партии советский народ уверенно идет к торжеству коммунизма. Полные безграничной любви и преданности большевистской партии, мы все, как один, придем 12 марта к избирательным урнам, чтобы отдать свои голоса за кандидатов несокрушимого блока коммунистов и беспартийных, за лучших сынов и дочерей нашего народа.

В единодушно принятой резолюции участники митинга заявляют о своем горячем патриотическом стремлении еще лучше работать на благо Родины и в день выборов отдать свои голоса за кандидатов блока коммунистов и беспартийных.

### В самом молодом городе республики

РУСТАВИ. (**Наш корр.**). На предприятиях и в учреждениях города Рустави с большим под'емом прошли собрания и митинги, посвященные Обращению Центрального Комитета Всесоюзной Коммунистической партии (большевиков) ко всем избирателям.

С гордостью говорили руставцы о великих победах, одержанных советским народом под руководством коммунистической партии, о замечательном росте своего молодого города. Они выражали единодушное стремление отдать свои голоса на предстоящих выборах за кандидатов сталинского блока коммунистов и беспартийных и тем самым проголосовать за дальнейший расцвет любимой Родины.

Начальник лесопильного цеха деревообделочного комбината тов. В. Синичев, выступая на митинге, сказал:

— Единодушным голосованием за кандидатов сталинского блока коммунистов и беспартийных мы с новой силой продемонстрируем свою беззаветную преданность коммунистической партии и советской Родине.

Воодушевленные Обращением ЦК ВКП(б), многие стахановцы Рустави взяли на себя новые обязательства.

★ ★ ★

### За дружбу народов СССР, за новый расцвет культуры

Зал Тбилисского государственного университета имени **Сталина** заполнен доотказа. Профессора, преподаватели, студенты собрались здесь по окончании учебных занятий, чтобы выразить чувства всего 7-тысячного коллектива, вызванные Обращением Центрального Комитета Всесоюзной Коммунистической партии большевиков к избирателям, к народу.

Собрание открывает председатель месткома тов. А. Самсония. Он предоставляет слово для ознакомления собравшихся с текстом Обращения действительному члену Академии наук Грузинской ССР, ректору университета тов. Н. Кецховели.

Чтение окончено. В едином порыве поднимаются участники собрания, горячими, долгими аплодисментами выражают они свою солидарность с мыслями, выраженными в Обращении.

Слово получает беспартийный профессор, декан филологического факультета тов. И. Абуладзе.

— С чувством законной гордости,—говорит он,—ждут советские люди радостного дня 12 марта 1950 года, когда они единодушно отдадут свои голоса кандидатам нерушимого сталинского блока коммунистов и беспартийных.

Тов. Абуладзе говорит о великом доверии советского народа партии большевиков, о том, что политика коммунистической партии соответствует коренным интересам народа, а деятельность ее целиком посвящена беззаветному служению народу.

— Мы будем голосовать за кандидатов блока коммунистов и беспартийных,—говорит в заключение тов. И. Абуладзе. — Мы все, коммунисты и беспартийные, с гордостью провозглашаем первым своим кандидатом великого **Сталина**.

Эти слова тонут в буре оваций.

На трибуне — студентка-отличница Л. Садрадзе.

— Голосуя за кандидатов блока коммунистов и беспартийных, — восклицает она,—мы будем голосовать за то, чтобы наша Родина и впредь была могучей и свободной, чтобы наше Советское государство было сильным и непобедимым, чтобы неуклонно, еще более стремительно двигалось вперед наше социалистическое хозяйство, чтобы еще более счастливой, зажиточной, культурной стала жизнь советских людей. Мы будем голосовать за то, чтобы нового расцвета достигли советская наука и культура, чтобы росла и крепла нерушимая дружба народов СССР, росло и крепло морально-политическое единство советского народа!

От имени молодых научных сотрудников выступает аспирант З. Швелидзе. За ним на трибуну поднимается декан химического факультета тов. Ш. Шарашенидзе.

В горячих, от самого сердца идущих словах они выражают гордость советских людей, деятелей науки и культуры за те невиданные в истории успехи, которых достигла наша страна, руководимая великой партией большевиков, гением **Сталина**. Они говорят о единодушном стремлении коллектива университета с честью выполнить свой гражданский долг—избрать в верховный орган государственной власти лучших, достойнейших людей.

С исключительным под'емом участники митинга приняли резолюцию, в которой заявили о своем патриотическом желании—в день выборов отдать голоса за кандидатов блока коммунистов и беспартийных.

### Слово текстильщиков

Весь коллектив Тбилисской камвольно-суконной фабрики собрался на митинг, посвященный Обращению Центрального Комитета Всесоюзной Коммунистической партии (большевиков) ко всем избирателям. Секретарь партбюро тов. Г. Чараев зачитал собравшимся текст Обращения. Участники митинга неоднократно прерывали чтение горячими аплодисментами. Дружным «ура» встретили они призывы ЦК ВКП(б) отдать голоса за кандидатов блока коммунистов и беспартийных.

Слово взяла знатная стахановка винтовщица, инициатор соревнования с купавинскими мастерицами К. Барамидзе.

— До глубины души,—сказала она, — взволновали меня слова Обращения ЦК ВКП(б) ко всем советским избирателям. Я не сомневаюсь в том, что рабочие и работницы нашей фабрики все, как один, будут голосовать за кандидатов могучего сталинского блока коммунистов и беспартийных на предстоящих выборах. Праздничный день выборов я встречу еще более высокой выработкой.

На трибуне—сменный мастер ткацкого цеха тов. И. Перадзе.

— От имени коллектива ткацкого цеха, —сказал он,—я горячо одобряю Обращение ЦК ВКП(б), одобряю грандиозную программу дальнейшего под'ема могущества нашей Родины, намеченную коммунистической партией. Все мы, работники цеха, как один, проголосуем 12 марта за кандидатов блока коммунистов и беспартийных.

Тов. Перадзе об'являет, что его смена становится на стахановскую вахту и берет обязательство дать сверх плана к 12 марта 10.000 метров первосортного суровья, сэкономить 150 килограммов пряжи.

На митинге выступили ткачиха О. Шабунина и помощник мастера камвольного цеха К. Андгуладзе.

Текстильщики единодушно заявили, что 12 марта, они придут к избирательным урнам в едином стремлении отдать свои голоса кандидатам блока коммунистов и беспартийных.

Ко дню выборов фабрика даст сверх плана 25.000 метров первосортных тканей.

Многолюдный митинг на Тбилисской шелкоткацкой фабрике, посвященный Обращению Центрального Комитета Всесоюзной Коммунистической партии (большевиков) к избирателям. На снимке: директор фабрики Е. Гавтадзе читает текст Обращения.

Фото М. Квирикашвили.

# Пламенных патриотов Родины выдвигает советский народ кандидатами в депутаты Верховного Совета СССР

## На предвыборных окружных совещаниях гор. Тбилиси

**Представители трудящихся Тбилисского—Ленинского, Тбилисского—Сталинского, Тбилисского—Орджоникидзевского и Тбилисского—имени 26 комиссаров избирательных округов единодушно поддержали выдвижение кандидатами в депутаты Совета Национальностей**

## Иосифа Виссарионовича СТАЛИНА

**и товарищей В. М. Молотова, Г. М. Маленкова, Л. П. Берия, К. Е. Ворошилова, А. А. Андреева, А. И. Микояна, Л. М. Кагановича, Н. С. Хрущева, Н. М. Шверника, К. Н. Чарквиани, З. Н. Чхубианишвили, М. М. Лелашвили, Д. А. Чичинадзе, Ш. Ф. Кохреидзе и Т. М. Матиашвили**

С большим под'емом прошли предвыборные окружные совещания представителей трудящихся Тбилисского — Ленинского № 147, Тбилисского—Сталинского № 145, Тбилисского—Орджоникидзевского № 143 и Тбилисского — имени 26 комиссаров № 146 избирательных округов по выборам в Совет Национальностей.

Отражая чувства и волю трудящихся, все выступавшие на предвыборных окружных совещаниях ярко, проникновенно говорили о первом кандидате в депутаты Верховного Совета СССР великом вожде народов Иосифе Виссарионовиче **Сталине.** Кандидатура товарища **Сталина** была с величайшим под'емом и воодушевлением выдвинута на многочисленных и многолюдных собраниях, прошедших на предприятиях и в учреждениях избирательных округов. Предвыборные окружные совещания превратились в волнующую демонстрацию беспредельной любви и преданности трудящихся родной большевистской партии, Советскому правительству, великому **Сталину.**

По поручению своих коллективов участники предвыборных окружных совещаний единодушно поддержали решения общих собраний трудящихся о выдвижении кандидатами в Совет Национальностей ближайших соратников великого **Сталина**—товарищей В. М. Молотова, Г. М. Маленкова, Л. П. Берия, К. Е. Ворошилова, А. А. Андреева, А. И. Микояна, Л. М. Кагановича, Н. С. Хрущева, Н. М. Шверника.

Участники совещаний единогласно поддержали решения общих собраний трудящихся о выдвижении кандидатами в депутаты Совета Национальностей секретаря ЦК КП(б) Грузии тов. К. Н. Чарквиани и председателя Совета Министров Грузинской ССР тов. З. Н. Чхубианишвили.

Дружную поддержку предвыборных окружных совещаний нашли кандидатуры в депутаты Верховного Совета СССР председателя исполкома Тбилисского городского Совета депутатов трудящихся Михаила Михайловича Лелашвили—по Тбилисскому—им. 26 комиссаров избирательному округу № 146, председателя исполкома Ленинского райсовета депутатов трудящихся гор. Тбилиси Давида Алексеевича Чичинадзе—по Тбилисскому—Сталинскому избирательному округу № 145, машиниста - инструктора Тбилисского паровозного депо Героя Социалистического Труда Шалвы Федоровича Кохреидзе—по Тбилисскому—Ленинскому избирательному округу № 147 и директора 23-й женской средней школы гор. Тбилиси Тамары Михайловны Матиашвили — по Тбилисскому — Орджоникидзевскому избирательному округу № 143.

Предвыборные окружные совещания с огромным воодушевлением приняли приветствия первому всенародному кандидату в депутаты Верховного Совета СССР—великому вождю и учителю **И. В. Сталину.**

### *Телавский избирательный округ*

**Предвыборное окружное совещание представителей трудящихся единодушно поддержало выдвижение кандидатом в депутаты Верховного Совета СССР**

### М. Э. Чиаурели

В районном Доме культуры состоялось окружное предвыборное совещание трудящихся Телавского, Ахметского, Тианетского и Кварельского районов, входящих в состав Телавского избирательного округа № 148.

Председатель Окружной избирательной комиссии тов. С. Силагадзе сообщает присутствующим о единодушных решениях многочисленных предвыборных собраний трудящихся округа выдвинуть кандидатом в депутаты Совета Национальностей Верховного Совета СССР выдающегося мастера советского киноискусства Михаила Эдишеровича Чиаурели.

Выступившие затем представители трудящихся Ахметского, Кварельского, Тианетского, Телавского районов поддержали это предложение.

Окружное предвыборное совещание приняло решение выдвинуть кандидатом в депутаты Совета Национальностей Верховного Совета СССР по Телавскому избирательному округу № 148 тов. М. Э. Чиаурели. (ГрузТАГ).

### *Самтредский избирательный округ*

**Предвыборное окружное совещание представителей трудящихся единодушно поддержало выдвижение кандидатом в депутаты Верховного Совета СССР**

### Н. М. Рухадзе

Состоялось окружное предвыборное совещание представителей трудящихся Самтредского избирательного округа № 604 по выборам в Совет Союза.

Выступившие на совещании представители трудящихся Самтредского, Ланчхутского, Абашского, Ванского, Гегечкорского и Цулукидзевского районов сообщили, что на предвыборных собраниях избирателей этих районов были вынесены решения о выдвижении кандидатом в депутаты Верховного Совета СССР министра государственной безопасности Грузинской ССР Николая Максимовича Рухадзе.

Предвыборное совещание поддержало эти предложения и приняло постановление выдвинуть кандидатом в депутаты Совета Союза Верховного Совета СССР Н. М. Рухадзе и просить его дать согласие баллотироваться в депутаты Верховного Совета СССР по Самтредскому избирательному округу № 604 по выборам в Совет Союза. (ГрузТАГ).

### *Хелвачаурский избирательный округ*

**Предвыборное окружное совещание представителей трудящихся единодушно поддержало выдвижение кандидатом в депутаты Верховного Совета СССР**

### Н. А. Кипшидзе

В Доме культуры Батумского района состоялось предвыборное совещание представителей трудящихся и общественных организаций Хелвачаурского избирательного округа № 418 по выборам в Совет Национальностей от Аджарской АССР.

Предвыборное совещание открыл председатель Окружной избирательной комиссии тов. Г. Абесадзе. Первым выступает председатель колхоза имени Горького селения Тхилнари тов. Н. Шервашидзе. Он говорит о том, что члены артели на общем собрании выдвинули кандидатом в депутаты Совета Национальностей Верховного Совета СССР передового деятеля советской медицины Николая Андреевича Кипшидзе. По поручению общего собрания колхозников артели имени Горького тов. Шервашидзе призывает участников совещания поддержать кандидатуру Н. А. Кипшидзе в депутаты Совета Национальностей по Хелвачаурскому избирательному округу № 418.

На трибуну поднимаются делегированные на совещание представители общих собраний колхозов и совхозов, предприятий и учреждений района. Все они высказываются за кандидатуру Н. А. Кипшидзе, единогласно выдвинутую на всех предвыборных собраниях округа.

Предвыборное окружное совещание единодушно поддержало выдвижение кандидатуры Н. А. Кипшидзе в депутаты Верховного Совета СССР.

## ПОТОК ПРИВЕТСТВИЙ

В связи с семидесятилетием товарища **И. В. Сталина** приветствия с сердечными пожеланиями доброго здоровья и долгих лет жизни товарищу **Сталину** прислали:

Коммунистическая организация, Лидинге, Швеция;

Районная коммунистическая организация Седра Эльвсборг, Швеция;

Окружная организация Общества «Финляндия — СССР» в г. Турку;

Чэлтенэмский комитет коммунистической партии Англии;

Организация коммунистической партии Чехословакии г. Либоховица;

Делегаты районной конференции друзей СССР в г. Краловский Хлумец, Чехословакия;

Тренделагская районная организация коммунистической партии Норвегии;

Секция коммунистической партии Монте Сан Джусто, Италия;

Члены Общества польско-советской дружбы, г. Пуцк, Польша;

Главное управление профсоюза торговых работников г. Варшавы;

ЦК профсоюза работников печати Болгарии;

ЦК профсоюза текстильщиков Болгарии;

Окружной и городской комитеты коммунистической партии Болгарии г. Русе;

Собрание трудящихся г. Сталин, Болгария;

Ландтаг земли Мекленбург, Германия;

Собрание городских депутатов г. Зангерхаузен, Германия;

Общественные организации машиностроительных заводов Райнметалл-борзиг Аг;

Окружная организация Социалистической единой партии Германии, г. Мейнинген;

Собрание киноработников г. Софии, Болгария;

Пинский горком КП(б) Белоруссии и исполком городского Совета депутатов трудящихся;

Ижевский горком ВКП(б) и исполком городского Совета депутатов трудящихся;

Торжественное заседание исполкома городского Совета депутатов трудящихся и горкома ВКП(б) совместно с представителями общественных организаций г. Петропавловска-Камчатского;

Черновицкий горком КП(б) Украины;

Торжественное заседание обкома и горкома ВКП(б), Президиума Верховного Совета и Совета Министров Коми АССР, исполкома городского Совета депутатов трудящихся, обкома и горкома ВЛКСМ, областного Совета профсоюзов, г. Сыктывкара;

Работники Государственной штатной комиссии при Совете Министров СССР;

Личный состав экипажа теплохода «Юкагир»;

Полярники острова Диксон;

Жители острова Врангеля;

Личный состав экипажа орденоносного ледокола «Красин»;

Коллектив рабочих и служащих Архангельской судоверфи;

Рабочие, инженерно-технический состав и служащие Хатангской речной конторы;

Коллектив полярников мыса Челюскин;

Рабочие и работницы, инженерно-технические работники и служащие сапоговаляльной фабрики, г. Барнаул;

Рабочие, инженеры, техники и служащие сланцевого предприятия «Кохтла» Министерства сланцевой и химической промышленности Эстонской ССР;

Коллектив преподавателей, учащихся и служащих Златоустовского техникума сельскохозяйственного машиностроения имени П. П. Аносова;

Собрание рабочих, инженеров, техников и служащих Измаильского порта;

Коллектив работников газеты «Красный флот»;

Научные работники, рабочие и служащие Всесоюзного научно-исследовательского института огнеупоров;

Собрание работников Ленинградского Государственного ордена Ленина Академического Малого оперного театра;

Профессорско-преподавательский состав и слушатели Высших инженерных курсов при Новочеркасском политехническом институте имени С. Орджоникидзе;

Коллектив рабочих, инженерно-технических работников и служащих типографии № 11 Управления издательств и полиграфии исполкома Ленинградского городского Совета;

Коллектив учащихся, преподавателей и сотрудников Киевского кинотехникума.

**Продолжение следует.**

# Серго Орджоникидзе

*(К тринадцатой годовщине со дня смерти)*

Тринадцать лет назад, 18 февраля 1937 года, оборвалась жизнь крупнейшего деятеля коммунистической партии, выдающегося руководителя хозяйственного строительства Советского государства, члена Политбюро ЦК ВКП(б) Григория Константиновича Орджоникидзе.

Семнадцатилетним юношей, в 1903 году, вступил Серго Орджоникидзе в ряды большевистской партии и с тех пор до последнего своего вздоха оставался верным делу **Ленина—Сталина**, пламенным борцом за торжество великих идей коммунизма.

Г. К. Орджоникидзе принимал активное участие в первой русской революции. В 1905 году он работал в Абхазии, где создавал первые революционные кружки, руководил забастовками, поднимал рабочих и крестьян на борьбу против самодержавия. За руководство вооруженным выступлением в Гудаута он был арестован и заключен в сухумскую тюрьму. После освобождения из тюрьмы Серго Орджоникидзе переходит на нелегальное положение и в 1907 году под руководством товарища **Сталина** ведет партийную работу в Баку. За организацию первомайской демонстрации и за принадлежность к социал-демократической организации был вторично арестован и в 1909 году выслан в Сибирь.

Но в ссылке Серго Орджоникидзе оставался недолго. Он бежит оттуда и в эмиграции знакомится в 1910 году с **В. И. Лениным.** По поручению Владимира Ильича он проводит большую работу по подготовке Пражской конференции, изгнавшей из партии меньшевиков и положившей начало самостоятельному существованию большевистской партии. После конференции Орджоникидзе, по заданию **В. И. Ленина,** едет в Россию информировать находившегося в то время в вологодской ссылке **И. В. Сталина** о решениях, принятых конференцией.

По предложению **Ленина** на товарища **Сталина** было возложено руководство Русским Бюро ЦК партии. В конце февраля 1912 года товарищ **Сталин** бежит из ссылки и за короткий срок развертывает огромную работу по воссозданию массовой рабочей партии, по руководству борьбой рабочего класса в период нового революционного под'ема. Под руководством товарища **Сталина** горячее участие в этой работе принимал Серго Орджоникидзе.

Из последней своей ссылки, протекавшей в далекой Якутии, Г. К. Орджоникидзе возвратился в июне 1917 года в Петроград и принял деятельное участие в подготовке и проведении Великой Октябрьской социалистической революции.

В годы гражданской войны партия направляла Серго Орджоникидзе на самые трудные и ответственные участки борьбы с контрреволюцией и интервентами. В борьбе с армиями белогвардейцев и интервентов он показал себя выдающимся пролетарским полководцем.

После разгрома белогвардейских армий и интервентов Серго Орджоникидзе в течение ряда лет возглавлял закавказскую организацию большевиков. Он сыграл огромную роль в под'еме хозяйственной и культурной жизни республик Закавказья, в борьбе за укрепление ленинско-сталинской дружбы народов.

С 1926 до 1930 года Г. К. Орджоникидзе стоял во главе ЦКК ВКП(б) и был народным комиссаром Рабоче-Крестьянской инспекции. На этом посту он со всей большевистской принципиальностью и непримиримостью вел борьбу против врагов большевизма, против презренных двурушников и предателей — троцкистов, зиновьевцев, бухаринцев.

Стойкий и страстный борец за единство коммунистической партии, за чистоту ее рядов, он входил в то возглавляемое товарищем **Сталиным** ядро, которое отстояло великое знамя **Ленина,** сплотило партию вокруг ленинских заветов, вывело советский народ на широкую дорогу индустриализации страны и коллективизации сельского хозяйства.

В течение последних семи лет своей жизни Г. К. Орджоникидзе стоял во главе тяжелой промышленности страны. Со всей своей кипучей энергией и неутомимостью он боролся за осуществление сталинского плана индустриализации СССР, за превращение нашей Родины в крепость социализма.

Борясь за досрочное выполнение планов сталинских пятилеток, Г. К. Орджоникидзе горячо поддерживал в массах творческую инициативу, активность, настойчиво учил рабочих, инженеров, техников внедрять в производство передовую технику и культуру. Он горячо радовался стахановскому движению и прилагал все усилия, чтобы это движение стало всенародным, чтобы оно превратилось в могучий рычаг нашего хозяйственного строительства.

Орджоникидзе был учителем и воспитателем советских хозяйственников. Он требовал от них отличного знания техники, экономики, соблюдения государственной дисциплины, выполнения указаний партии, товарища **Сталина** относительно неуклонного расширения социалистической промышленности, непрерывного роста производительности труда, снижения себестоимости и улучшения качества продукции. Он говорил: «Завод, который дает продукцию несоответствующего качества и некомплектную, позорит себя на всю страну».

Борьбу за качество продукции Орджоникидзе считал прямой обязанностью и хозяйственников, и инженерно-технического персонала, и каждого рабочего. «Тот, кто хочет быть стахановцем,—говорил он, — тот не может давать только количество, тот должен давать качество,—без этого нет стахановца».

Не уставал он также напоминать работникам промышленности об огромном значении социалистического накопления, учил работать «по-хозяйски—экономно, с расчетом».

Г. К. Орджоникидзе с гордостью говорил о советском народе, который под руководством партии большевиков совершил великие преобразования в своей стране, превратив ее в великую индустриально-колхозную державу.

«...Мы с гордостью можем заявить,—говорил Серго Орджоникидзе,—что нет такой силы, которая могла бы хоть на секунду приостановить наше шествие вперед... Наша страна непобедима, наш рабочий класс непобедим, наша партия непобедима, ибо она возглавляется нашим Сталиным».

Эти слова пламенного большевика и патриота социалистической Отчизны с особой силой звучат сегодня, в дни, когда советские люди, сплоченные в могучий блок коммунистов и беспартийных, с огромным патриотическим под'емом идут к выборам в Верховный Совет СССР, назвав первым своим кандидатом в высший орган государственной власти любимого вождя и учителя народов—товарища **Сталина.**

Славная жизнь Серго Орджоникидзе, отданная целиком делу партии **Ленина — Сталина,** самоотверженному служению социалистической Отчизне, вдохновляет советский народ на борьбу за дальнейший под'ем мощи, за расцвет нашей Родины, за победу коммунизма в нашей стране.

### *30-летие советской кинематографии*

# Самое важное и самое массовое из искусств

*Г. КИКНАДЗЕ,*
*министр кинематографии Грузинской ССР*

Исполнилось тридцать лет советской кинематографии — одного из ведущих отрядов социалистического искусства. 27 августа 1919 года **В. И. Ленин** подписал декрет «О переходе фотографической и кинематографической торговли и промышленности в ведение Народного Комиссариата по просвещению». Этот государственный акт заложил основы полной национализации кинопроизводства, определил пути развития советского киноискусства.

Решающее значение в развитии советского киноискусства, с первых же дней его зарождения, имели постоянная забота и внимание к нему со стороны партии и ее великих вождей **В. И. Ленина** и **И. В. Сталина.**

Значение кино в нашей стране было определено **В. И. Лениным** в 1922 году следующими словами: «из всех искусств для нас важнейшим является кино».

Подчеркивая значение киноискусства, как величайшего средства массовой агитации, товарищ **Сталин** в связи с пятнадцатилетием советской кинематографии писал:

«Кино в руках Советской власти представляет огромную, неоценимую силу.

Обладая исключительными возможностями духовного воздействия на массы, кино помогает рабочему классу и его партии воспитывать трудящихся в духе социализма, организовывать массы на борьбу за социализм, подымать их культуру и политическую боеспособность».

В течение всех тридцати лет своего существования советское кино являлось активным помощником партии в коммунистическом воспитании трудящихся, несло в массы великие идеи **Ленина—Сталина.**

Метод социалистического реализма, которым партия, товарищ **Сталин** вооружили мастеров советского искусства, помог быстрому росту и укреплению советской кинематографии.

Первыми кинофильмами, завоевавшими советскому кино мировую славу, были «Броненосец Потемкин» С. Эйзенштейна и «Мать» В. Пудовкина по роману А. М. Горького.

В последующий период развития немого кино в нашей стране создаются такие выдающиеся фильмы, как «Конец Санкт-Петербурга», «Обломок империи», «Арсенал», «Земля», «Октябрь», «Потомок Чингис-хана», «Элисо».

На всех этапах своего развития советская кинематография старалась выполнять свое высокое назначение правдиво отражать великую борьбу народа за победу Октябрьской революции, показывать полнокровную жизнь социалистического общества, раскрывать в художественных образах духовный облик советских людей—строителей коммунизма.

Наглядным примером идейно-творческого развития советского кино явился вышедший в 1934 году звуковой фильм «Чапаев», знаменовавший собою торжество социалистического реализма в киноискусстве.

Великие идеи большевистской партии воодушевляли мастеров советского киноискусства, побуждая неустанно совершенствовать свое мастерство в создании произведений, глубоких по содержанию, новаторских по своей художественной форме. «Ленин в Октябре», «Ленин в 1918 году», «Человек с ружьем», «Великое зарево», «Учитель», «Как закалялась сталь», «Богатая невеста», «Цирк», «Музыкальная история»—все эти произведения принесли еще большую славу самому передовому в мире советскому кино.

В выпущенном в 1937 году фильме «Ленин в Октябре» один из талантливейших советских артистов Б. Щукин впервые в истории киноискусства создал на экране образ великого вождя — Владимира Ильича **Ленина.**

Плодотворной была работа советской кинематографии в годы Великой Отечественной войны. Вместе со всеми деятелями советского искусства, мастера кино с огромным патриотическим под'емом создавали фильмы, мобилизовавшие духовные силы сражающегося советского народа на защиту своего социалистического отечества, на борьбу с фашистскими захватчиками.

За годы войны было создано также много произведений кинопублицистики и хроникально-документальных фильмов.

Важное значение для дальнейшего развития советского документального кино имели указания партии, данные работникам советской кинематографии в 1944 году. В результате успешного выполнения этих указаний советская документальная кинематография создала новые фильмы и киноочерки, раскрывающие перед кинозрителем могущество Советской Армии, ее исторические победы над врагами Советского государства. В число этих фильмов входят: «К вопросу о перемирии с Финляндией», «Берлин», «Сталинград», «Разгром Японии».

За выдающиеся заслуги советского кино в годы Отечественной войны советское правительство наградило орденами около 500 работников кинематографии. 16 художественных и 12 документальных фильмов, выпущенных в годы Отечественной войны, удостоены Сталинских премий.

Программа строительства коммунистического общества, начертанная в выступлении великого вождя большевистской партии товарища **И. В. Сталина** 9 февраля 1946 года на предвыборном собрании избирателей Сталинского избирательного округа Москвы, подняла трудовую активность советских людей на выполнение новых задач, стоящих перед Советской страной, пред'явила новые требования и к мастерам советского киноискусства.

Эти требования, оберегающие чистоту и незыблемость принципов социалистического реализма, определившие решительный поворот советской кинематографии к основным явлениям и вопросам политической жизни, отражены в исторических постановлениях ЦК ВКП(б) по идеологическим вопросам, в том числе в постановлении «О кинофильме «Большая жизнь», обращенном непосредственно к работникам кино.

Суровая большевистская критика серьезных недостатков, допущенных в послевоенные годы рядом работников кино, разоблачение антипатриотической группы критиков, пытавшихся насаждать в нашем искусстве «идеи» космополитизма, преклонение перед буржуазной «культурой», эстетство и формализм, способствовали новому идейно-творческому под'ему советского киноискусства, помогли работникам кино со всей ответственностью подойти к решению новых важных задач, поставленных перед кинематографией партией, советским народом.

Борьба за поворот кинодраматургии к важнейшим проблемам нашей социалистической действительности, за создание произведений подлинно высокого искусства помогла мастерам советского кино создать за последнее время такие замечательные художественные фильмы, как «Клятва», «Сказание о земле Сибирской», «Русский вопрос», «Молодая гвардия», «Повесть о настоящем человеке», «Третий удар», «Сталинградская битва», «Академик Иван Павлов», «Мичурин», «Суд чести», «Встреча на Эльбе», «Райнис» и другие.

Подлинным триумфом советской кинематографии явился фильм «Падение Берлина», созданный по сценарию П. Павленко и М. Чиаурели, в постановке режиссера М. Чиаурели. Этот фильм, раскрывающий с предельной художественной выразительностью всемирно-историческое значение победы советского народа в Великой Отечественной войне, рисует образ гениального вождя, полководца, стратега — товарища **Сталина,** избавившего человечество от угрозы фашистского варварства.

С немалыми успехами приходит к 30-летию советского кино и грузинская кинематография. До установления советской власти в Грузии не было кинопромышленности. Фактически она начала создаваться в 1921 году.

Первые же произведения грузинской кинематографии — «Арсен Джорджиашвили», «Сурамская крепость», «Отцеубийца», «Три жизни», «Кто виноват» — позволили ей занять одно из ведущих мест в советском кино. Особенно большой заслугой грузинской кинематографии следует считать создание выдающегося по тем временам фильма «Красные дьяволята» (режиссер И. Перестиани), отобразившего героику гражданской войны и тем самым заложившего основы революционной тематики в советской кинематографии.

Больших успехов достигла грузинская кинематография после 1931 года, когда партийные организации в Грузии возглавил товарищ Л. П. Берия. Под непосредственным руководством, при повседневной помощи тов. Л. П. Берия ширилась и укреплялась материальная и техническая база кинопромышленности Грузии, значительно возросла сеть кинотеатров и кинопередвижек, охватывающая теперь самые отдаленные районы республики. Вместе с тем выросли квалифицированные кадры профессиональных кинематографистов, творческих и технических работников.

На этом этапе грузинской кинематографии была создана первая звуковая картина «Шакир» режиссера Л. Эсакия. К этому же периоду относятся широко известные произведения грузинской кинематографии: «Последний маскарад» и «Арсен» режиссера М. Чиаурели, «Золотистая долина»—Н. Шенгелая, «Последние крестоносцы» и «Дарико» — С. Долидзе, «Потерянный рай» — Д. Рондели, «Приданое Жужуны» — С. Палавандишвили.

Большую и заслуженную славу принесло грузинской кинематографии новое художественное полотно режиссера М. Чиаурели «Великое зарево».

За время Великой Отечественной войны Тбилисская киностудия выпустила 14 художественных картин и сотни короткометражных хроникально-документальных киноочерков и киножурналов, запечатлевших героические подвиги Советской Армии и высокий патриотизм тружеников советского тыла. Особо следует отметить удостоенный Сталинской премии патриотический фильм «Георгий Саакадзе» режиссера М. Чиаурели, а также фильм «Щит Джургая» (постановка С. Долидзе и Д. Рондели).

Выдающимся произведением советской кинематографии явилась картина «Клятва» (режиссер М. Чиаурели), выпущенная Тбилисской киностудией в 1946 году и завоевавшая первое место на международном фестивале в Риме.

Большой успех имели фильмы «Давид Гурамишвили» — на тему об исконной дружбе грузинского и русского народов и «Колыбель поэта», посвященный юности великого грузинского поэта Акакия Церетели.

С профессиональным мастерством и на высоком художественном уровне сделан режиссерами В. Таблиашвили и Ш. Гедеванишвили фильм «Кето и Коте» — музыкальная комедия по одноименной опере В. Долидзе.

В своем докладе на XIV с'езде КП(б) Грузии тов. К. Н. Чарквиани, отметив бесспорные достижения грузинского киноискусства, говорил вместе с тем о необходимости до конца перестроить работу применительно к требованиям, поставленным перед киноискусством историческим решением ЦК ВКП(б) о кинофильме «Большая жизнь».

Перестраивая свою работу, Тбилисская киностудия за последнее время выпустила ряд хороших фильмов на современную тематику, в том числе «Счастливая встреча», в котором показаны трудовые будни и зажиточная жизнь колхозной деревни, полнометражный документально-видовой цветной фильм «Советская Грузия», иллюстрирующий огромные достижения республики во всех областях хозяйственного и культурного строительства.

В производстве находится фильм «Весна в Сакене» по одноименной повести Г. Гулия. Заканчиваются работы над сценариями на современные темы: «В нашем районе», «Покорители вершин», «Самгори» и историко-биографический сценарий о жизни и деятельности великого грузинского поэта Ильи Чавчавадзе.

В честь знаменательной даты — 70-летия со дня рождения **И. В. Сталина** наряду с упомянутым выше документальным фильмом «Советская Грузия» творческий коллектив Тбилисской киностудии выпустил ряд документальных фильмов и специальных киножурналов: «Олимпиада победителей» — о народной художественной самодеятельности, «По историческим местам» и «21-е декабря в Гори».

За три десятилетия грузинской кинематографией создано 140 полнометражных художественных фильмов, свыше тысячи хроникально-документальных киноочерков и журналов, несколько десятков дублированных фильмов, ряд научно-популярных и мультипликационных картин.

До установления советской власти в Грузии насчитывалось не более двух десятков киноустановок, обслуживавших лишь ограниченный круг населения. В настоящее время количество киноустановок в республике превышает 440. В городах и районных центрах построено около 100 зданий кинотеатров, оборудованных новейшей киноаппаратурой.

Вместе со всем советским народом коллектив работников грузинской советской кинематографии отмечает подготовку к предстоящим выборам в Верховный Совет СССР большим трудовым под'емом.

Претворяя в жизнь указания ЦК ВКП(б), товарища **Сталина** о дальнейшем под'еме идейно-художественного уровня советского искусства, мастера советского кино с большевистской настойчивостью работают над созданием совершенных произведений, отражающих жизнь и труд советских людей, их героическую борьбу за победу коммунизма в нашей стране.

## Письма избирателей

# Исчезает былая противоположность между городом и деревней

★ ★ ★

**С чувством законной гордости за исторические победы колхозного строя, одержанные под водительством великого Сталина, идут труженики советской деревни навстречу выборам в Верховный Совет СССР.**

**«Социалистическое сельское хозяйство нашей страны, — говорится в Обращении Центрального Комитета Всесоюзной Коммунистической партии (большевиков) ко всем избирателям, — в условиях послевоенного развития вновь показало свою великую жизненную силу. В результате огромной помощи советского правительства и благодаря самоотверженному труду колхозного крестьянства, наше сельское хозяйство успешно преодолело последствия войны и неуклонно идет в гору...**

**Сельскохозяйственный труд все более превращается в нашей стране в разновидность индустриального труда. Исчезает былая противоположность между городом и деревней».**

**Вчера исполнилось 15 лет со дня принятия Вторым Всесоюзным с'ездом колхозников-ударников Примерного устава сельскохозяйственной артели, сыгравшего совершенно исключительную роль в окончательном укреплении колхозного строя. В разработке Устава принимал непосредственное участие товарищ Сталин. Колхозники и колхозницы назвали свой Устав Сталинским уставом колхозной жизни.**

**Выполняя неуклонно Сталинский устав, колхозы Грузии добились огромных успехов в хозяйственном и культурном строительстве.**

**В колхозной деревне все шире развертывается новое строительство, преображающее облик села. Широкое применение машин в сельскохозяйственном производстве превращает сельский труд в разновидность индустриального. На новой экономической основе колхозного строя неизмеримо выросла культура нашей деревни. Советское село зачастую мало чем отличается по своему укладу жизни от поселков городского типа.**

**Сегодня мы помещаем письма избирателей, полученные редакцией в ответ на письмо тбилисских избирательниц, опубликованное в «Заре Востока» 15 января. Эти письма проникнуты чувством горячей, сердечной любви к творцу колхозного строя товарищу Сталину. Они говорят об огромных переменах в жизни колхозной деревни, в жизни крестьянства.**

## Большие перемены

Наше село называется Ахали сопели — Новая деревня. Это название полностью соответствует не только внешнему облику села, но и всему укладу жизни, понятиям и нравам людей.

Как преобразилось за годы советской власти наше село! На месте топей и болот, на земле, которая приносила нищенские урожаи кукурузы, раскинулись ценные насаждения чая, цитрусовые сады и виноградники. Покосившиеся, крытые соломой лачуги сменились новыми добротными домами, просторными общественно-хозяйственными постройками.

Особенно резкие перемены произошли в селе за четыре года, отделяющие нас от прошлых выборов в Верховный Совет СССР. За это время построены двухэтажное здание правления колхоза, клуб, библиотека, детский сад, гостиница, механизированные животноводческие фермы.

Во всех концах села воздвигаются новые постройки. Строятся школьное здание в 45 комнат, хлебопекарня, больница, водопровод, баня, стадион.

Ежегодно справляют новоселье десятки колхозников. Раньше члены нашей артели строили себе дома, полагаясь на вкус и опыт местных плотников. Теперь они обращаются к инженеру, требуют, чтобы здание было красивым и удобным для жилья.

Наш колхозник — это новый человек с передовыми взглядами, с разносторонними потребностями. Более 200 жителей нашего села окончило семилетку, 98—получили среднее, 35—высшее образование.

Ахалсопельцы жадно тянутся к знаниям. Книга прочно вошла в быт колхозника, стала его ближайшим помощником в труде. В нашей библиотеке—около двухсот постоянных читателей. Есть у колхозников и свои личные библиотечки. Работает в колхозе литературный кружок.

Все эти культурные преобразования произошли на почве хозяйственного и организационного укрепления колхоза, роста общественного богатства. Используя достижения передовой агробиологической науки, организовав правильно труд, мы намного подняли урожайность своих полей.

Наша артель достигла рекордного в республике урожая чая. В 1948 году она получила в среднем по 5.900 килограммов чайного листа с гектара, а в истекшем году — без малого 7.000 килограммов.

Увеличились доходы нашего колхоза. В 1948 году они составили 4.470.000 рублей, а в минувшем—уже 8.700.000 рублей. Повысилось благосостояние колхозников. На трудодень они получили по 25 рублей и 5 килограммов зерна, не считая других продуктов.

На этом, однако, мы не собираемся успокоиться. Мы стремимся в этом году повысить урожайность плантаций до 8.000 килограммов чайного листа с гектара.

По производственному плану на 1950 год погектарная урожайность кукурузы достигнет у нас 80 центнеров. Вновь увеличатся миллионные доходы нашего колхоза, возрастет число бригад-миллионеров.

Можно быть уверенными, что эти планы мы осуществим. Недаром у нас двадцать девять Героев Социалистического Труда, сто семьдесят награжденных орденами и медалями, десятки их учеников—мастера высокого урожая субтропических культур.

**А. РОГАВА,**
**председатель колхоза имени Л. П. Берия, Зугдидского района, депутат Верховного Совета Грузинской ССР, Герой Социалистического Труда.**

## Неузнаваемо изменилась наша жизнь

Двадцать лет тому назад, в год великого перелома, крестьяне небольшого аджарского селения Хуцубани, окруженного болотами, образовали колхоз.

За два десятилетия неузнаваемо изменилась наша жизнь. Выросло и окрепло артельное хозяйство. У нас сейчас до 900 гектаров чайных, цитрусовых и тунговых плантаций, плодовых садов, посевы зерновых, рощи бамбука и эвкалипта, солидная пасека, три животноводческих фермы...

Хуцубани трудно уже назвать селением. Это — растущий городок. Вдоль асфальтированных улиц, среди субтропической зелени, члены артели выстроили для себя 200 новых домов. На центральной улице установлен монумент товарища Сталина, построено красивое двухэтажное здание правления колхоза и клуба. В селе—три школы, амбулатория, универмаг, столовая, чайная фабрика, одна из лучших в Советском Союзе, цитрусовый паковочный завод.

Из года в год повышается урожайность наших плантаций. В минувшем году артель сдала государству до 300 тонн чайного листа, то-есть столько, сколько давали все чайные плантации царской России, выростила 3 миллиона цитрусовых плодов.

В многоотраслевом хозяйстве нашей артели ведущее место занимает чай.

Впервые я стала работать на чайной плантации еще в 1933 году. Чаеводство было делом новым и трудным. Надо было осушить болота, выкорчевать пни. Но желание дать нашему народу больше хорошего советского чая помогло мне преодолеть все трудности и добиться не плохих результатов. В 1946 году звено, которым я руковожу, установило рекорд — мы собрали с каждого гектара по 8.000 килограммов первосортного чайного листа. А в следующем году мы добились еще большего успеха, дав по 9.166 килограммов с гектара. С порученного лично мне участка в полгектара я сняла 6.900 килограммов. За этот успех мне присвоено высокое звание Героя Социалистического Труда.

Воодушевленная этой высокой наградой, я стала работать с еще большим старанием. В 1948 году мое звено собрало уже по 12.833 килограмма с каждого из своих двух гектаров, за что я получила вторую награду — орден Ленина.

Свой опыт и знания я передаю всем колхозницам. В 1948 году моя дочь Гулико получила с полугектара 6.329 килограммов чайного листа. Звание Героя Социалистического Труда присвоено и ей. Сын мой Дурсун, также работающий на чайных плантациях, добился в минувшем году таких успехов, которые позволяют ему рассчитывать на звание Героя Социалистического Труда.

Живем мы в достатке, хорошо. Колхозный строй открыл путь к зажиточности, радости и счастью не только нашей семье, но и всем колхозникам нашей артели.

Шесть колхозников селения Хуцубани приобрели автомобили «Победа», а машин «Москвич» стало столько, что мы уже не считаем их. Купила «Победу» и я. На ней я езжу со своим звеном на плантации.

**Айше ДЖИДЖАВАДЗЕ,**
**звеньевая колхоза имени Сталина селения Хуцубани Кобулетского района, Герой Социалистического Труда.**

## Село Меоре Свири

Большим, красивым стало наше село Меоре Свири. Старики вспоминают теперь, каким бедным, грязным это село было до революции. Крестьяне в избушках жили впроголодь, отдавая за арендованную у помещиков землю половину урожая.

Колхозный строй принес достаток в дома свирских крестьян, неузнаваемо изменил облик села. На месте избушек выросли просторные, удобные дома. Село украсилось многочисленными общественными постройками, чистыми замощенными улицами, садами.

Но изменился не только внешний облик села. Появились новые люди, появилась своя сельская интеллигенция.

Меоре Свири располагает большими культурными силами. Только одних учителей у нас 44. До революции интеллигенцию села составляли... два священника.

Культурные силы Меоре Свири растут, пополняются людьми новых, городских специальностей.

В селе семь колхозов. В них непрерывно идет строительство.

Инженер С. Кунцария занят сейчас постройкой большого двухэтажного здания в колхозе имени Ленина. В нем разместятся правление артели, клуб, библиотека, гостиница, детские ясли.

В этом колхозе предстоит большая работа по механизации. Для инженера здесь широкое поле деятельности.

Много работы на селе и у колхозного радиотехника Б. Куртанидзе.

Грани, веками отделявшие городскую жизнь от деревенской, стираются. В деревню все глубже проникают черты городского быта, городской культуры.

Взять такой вопрос, как медицинская помощь населению. Прежде редко в какой деревне был врач, крестьяне лечились обычно у знахарей.

В Меоре Свири три врача, 9 других медицинских работников. В селе открыты больница, медицинский, акушерский, малярийный пункты.

Колхозники деятельно готовятся к весне, стремясь в нынешнем году вырастить еще более высокий урожай. В этой борьбе активно участвует и сельская интеллигенция.

**Г. БРЕГВАДЗЕ,**
**председатель исполкома сельсовета села Меоре Свири Зестафонского района.**

Поселок колхоза имени Орджоникидзе Гудаутского района. Фото С. Короткова.

★

**ШАЛВА АБХАИДЗЕ**

## Я РОДИНОЙ МОЕЙ ГОРЖУСЬ!

Мой край родной не знает злобной стужи,
Его садам не страшен натиск бурь.
Нам теплый южный ветер верно служит,
Над нами неба ясная лазурь.

Иду прямой цветущею аллеей.
Плоды — на-диво спелы и густы,
Вокруг холмов сбираются смелее
Разросшиеся чайные кусты.

Где папоротник был да голый камень,
Кипит большая стройка новых лет,
Селенья, что тонули в тьме веками,
Электростанций озаряет свет.

Под черепичным розовым нарядом
Колхозный дом обилием богат.
И сад цветет с колхозным домом рядом,
И жизнь цветет, как этот светлый сад.

Все это—плод трудов великих наших,
Народ сумел все это сотворить,
И с каждым днем полнее счастья чаша,
И с каждым годом радостнее жить.

Гляжу, гляжу на золотые нивы,
Бескрайные родимые поля,
И сердце полно чувством горделивым —
Как хороша Советская земля!

Да, я горжусь, что не отыщешь в мире
Другой страны — привольнее и шире,
Другой страны — свободней и сильней,
И в сердце радость без конца и края.
Ведь сталинское солнце озаряет
Лицо чудесной Родины моей.

Перевел с грузинского
**Георгий КРЕЙТАН.**

## НОВЬ

Кто не бывал у нас, в селе Шрома Лагодехского района, последние четыре года, тот не узнает его. Свыше ста семейств колхозников перешли жить в новые двухэтажные кирпичные дома. У каждой семьи по нескольку светлых комнат. Большинство квартир обставлено хорошей городской мебелью. И по внешнему виду, и по внутреннему устройству и убранству наши новые дома получше домов бывших деревенских богачей.

В нашем селе не было электростанции. Теперь она построена, и дома и улицы освещены электричеством.

В 70-ю годовщину со дня рождения великого Сталина в нашем селе был торжественно открыт клуб. Сотни людей заполнили зрительный зал. Колхозные самодеятельные коллективы поставили пьесу и дали концерт.

Наряду с культурными учреждениями в селе построены табакосушильня, зернохранилище, автогараж, мастерские...

В 1950 году решено построить гостиницу, разбить парк культуры и отдыха.

В быт шромских колхозников прочно вошло радио. На сельских улицах часто можно видеть автомобили колхозников. Четырнадцать колхозников дали сельскому магазину заказы на пианино.

Культурную жизнь в селе Шрома теперь никак не назовешь «сельской» в старом понимании этого слова. Она все больше становится похожей на городскую.

Наше богатство—в нашем труде.

Приведу несколько красноречивых цифр. На площади табачной плантации в 97 гектаров получено в среднем по 23 центнера табака с гектара вместо 12 центнеров по плану. Намного выше плановой и урожайность пшеницы.

Колхоз значительно перевыполнил свой трехлетний план развития животноводства.

Девять колхозников удостоены звания Героя Социалистического Труда. Число их, судя по итогам минувшего года, значительно увеличится. 1950 год будет для нас еще более обильным, будет годом дальнейшего развития хозяйственного и культурного строительства, роста наших доходов от общественного хозяйства, а значит, и личных.

**Г. НАТРОШВИЛИ,**
**председатель колхоза имени Тельмана села Шрома Лагодехского района, Герой Социалистического Труда.**

## За четыре года

**За четыре года в Грузии построено 98 сельских гидроэлектростанций.**

* * *

**В селах построено 62 новых кинотеатра и приобретена 61 кинопередвижка. Построено и открыто 227 клубов, 117 библиотек, 4 музея.**

* * *

**Число радиотрансляционных точек увеличилось по сравнению с 1946 годом на 7.930.**

* * *

**Число преподавателей в сельских школах увеличилось на 4.060. Построено 30 новых школьных зданий.**

* * *

**Построено более 100 больниц, родильных домов и 166 амбулаторий и поликлиник. Число врачей в деревне увеличилось на 600.**

* * *

**Количество подписчиков на газеты и журналы в селах увеличилось в этом году, по сравнению с 1946 годом, на 96.000.**

* * *

**Проложено новых сельских дорог 700 километров и отремонтировано 20.000 километров.**

* * *

**Свыше 1.400 колхозников купили легковые автомашины марок «Москвич» и «Победа».**

* * *

**В 1949-1950 учебном году на заочное отделение Грузинского сельскохозяйственного института имени Л. П. Берия поступило 150 колхозников. Без отрыва от работы в сельскохозяйственном институте учатся 452 колхозника.**

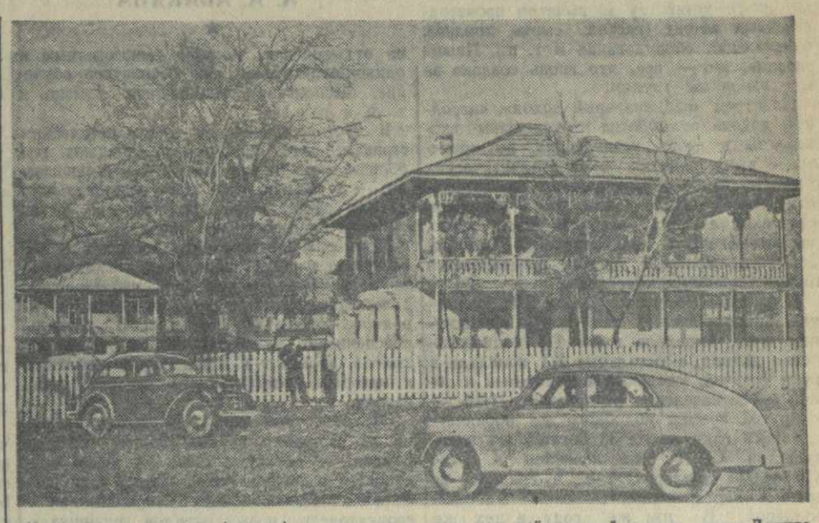

Колхозная гостиница (справа) и столовая в сельскохозяйственной артели имени Ленина Гальского района. Фото С. Короткова.

## Две судьбы

Беспросветной была раньше жизнь крестьян села Натанеби. Бедность, отсталость являлись извечным их уделом.

— Тяжела крестьянская доля, — помню, говорил мне в детстве отец. — Перед барином, священником, царем, перед всеми должны мы гнуть спину.

Совсем иное теперь. Советская власть, партия Ленина—Сталина помогли нам стать хозяевами своей земли. В феврале 1930 года в селе Натанеби образовалась сельскохозяйственная артель. С тех пор прошло двадцать лет, но какой путь прошли натанебцы за это сравнительно небольшое время!

На бывших пустырях, покрытых кустарниками, наш колхоз стал возделывать чай. Более 1.000 тонн зеленого чайного листа собрали и сдали мы в прошлом году на чайную фабрику. Только один чай принес нам доход в 10.000.000 рублей.

Теперь наши колхозники говорят уже не о том, чтобы ликвидировать неграмотность, а о том, чтобы получить законченное среднее и высшее образование.

Я часто думаю: кем бы я была в царское время? Темной, забитой деревенской женщиной.

А теперь я читаю книги по сельскому хозяйству, знакомлюсь с художественной литературой, выписываю газеты, изучаю произведения товарища Сталина.

Товарищ Сталин учил, что крестьянин может выбиться из нужды, освободиться от кулацкой кабалы, зажить счастливой жизнью только став на колхозный путь.

Тысячу раз прав товарищ Сталин. Именно колхозному строю обязаны и я, и все мои односельчане своей зажиточной, радостной жизнью. В прошлом году я обязалась собрать с закрепленного за мной участка в 0,54 гектара 9.000 килограммов сортового чайного листа вместо 3.500. Слово свое я сдержала, собрав 9.675 килограммов. Это почти на две тонны больше того, что было получено на этом же участке в 1948 году.

Таких высоких урожаев чая, какие получаем я и наши колхозницы, не знает никакая страна в мире. Партия, великий Сталин учат нас дружить с наукой. Именно благодаря тому, что я внимательно прислушиваюсь к научному слову, я получаю столь высокие урожаи.

В честь предстоящих выборов я обязуюсь собрать в этом году со своего участка 10.600 килограммов чайного листа—на одну тонну больше, чем в прошлом году.

В нашей стране кто больше и лучше работает, тот и лучше живет. В прошлом году четыре трудоспособных члена нашей семьи выработали 2.035 трудодней. За наш труд мы получили 86.000 рублей и 12 тонн зерна.

Вот плоды добросовестного труда в колхозе!

**Л. ХУРЦИДЗЕ,**
**колхозница артели имени Л. П. Берия, села Натанеби, Махарадзевского района, Герой Социалистического Труда.**

## Электричество в деревне

В прежнее время дома крестьян в селении Курдгелаури освещались керосиновыми коптилками.

Сейчас деревня по вечерам залита электрическим светом.

Но электроэнергию мы используем не только для освещения домов. Электричество приводит в движение молотилку, кукурузодробилку, триер, силосорезку, отделяет кукурузное зерно от кочанов. В ближайшем будущем электрический ток будет дан кузнице и мельнице...

С помощью электроэнергии мы будем перерабатывать виноград, подавать воду на фермы, приготовлять корма, доить коров...

Не велика наша артель. Ее посевные площади занимают всего 425 гектаров, но на каждом из них мы собрали очень хороший урожай. Кукурузы получено с каждого гектара на 180 пудов больше, чем записано в плане, винограда—почти на 120 пудов.

Что у нас было четыре года назад, когда мы, как и сейчас, готовились к выборам в Верховный Совет СССР? Тогда еще во многом чувствовался недостаток. Нехватало тракторов, сельскохозяйственных машин, минеральных удобрений.

За эти четыре года мы далеко шагнули вперед.

В колхозе введен травопольный севооборот, повысивший еще больше урожайность полей. Наши колхозники уже думают о более полной механизации и электрификации всех трудоемких работ, поглощающих большое количество трудодней.

Выросли за эти годы и наши люди. Они научились выращивать высокие урожаи. Возьмем, к примеру, наших виноградарей. Вот Давид Наскидашвили. Со своего участка в 1,02 гектара он должен был собрать по плану 4.619 килограммов винограда, а собрал 8.054.

Можно назвать десятки наших полеводов, огородников, животноводов, помогающих двигать все дальше вперед наше общественное хозяйство.

**И. МАХНИАШВИЛИ,**
**председатель правления колхоза имени Энгельса селения Курдгелаури Телавского района.**

## В содружестве с наукой

Виноград — одна из самых трудоемких культур. Советская промышленность создала ряд новых машин, с помощью которых уже в нынешнем году механизация работ на виноградниках сильно расширилась.

Но на значительной части колхозных виноградников ввиду пересеченного рельефа местности и незначительной ширины междурядий (1—1,5 метра) возможность применения специальных тракторов и тракторного прицепного инвентаря ограничена. На таких участках используется конная тяга. При этом основным орудием междурядной обработки виноградников является виноградный однокорпусный плуг висячего типа.

Весной 1948 года колхозники Гурджаанского, Телавского и других виноградарских районов республики поставили вопрос о производстве конных виноградных плугов.

Осенью 1948 г. научные работники факультета механизации Грузинского сельскохозяйственного института им. Л. П. Берия и опытной станции механизации имени проф. К. М. Амираджиби, под руководством доцента В. Манвелидзе, проводили на виноградниках колхоза имени Октябрьской революции Гурджаанского района испытания опытных плугов.

В испытании плугов принимали участие колхозники гурджаанских артелей имени Октябрьской революции и «Ленинис андердзи». Имея большой практический опыт, они внесли ценные предложения об изменении конструкции плуга.

Колхозник И. Матузашвили внес предложение сделать прицепное устройство виноградного плуга таким же, как в плугах для вспашки полей, что повысит устойчивость.

Проводившая испытания бригада научных сотрудников факультета и опытной станции механизации взялась за разработку более рациональной конструкции виноградного конного плуга, учтя предложения колхозников. Опытные плуги, изготовленные по новому проекту, прошли осенью 1949 года испытания на виноградниках колхоза «Ленинис андердзи». Они работали безукоризненно.

В колхозах Гурджаанского, Телавского, Сигнахского и других виноградарских районов Грузии широко сейчас применяются виноградные плуги, изготовленные в Тбилиси.

Весьма трудоемкой работой на виноградниках является также опрыскивание лоз.

Гурджаанские виноградари обратились с предложением к научным работникам—механизаторам сельского хозяйства создать конный виноградный опрыскиватель для работы на участках с короткими загонами и узкими междурядиями, где невозможно использовать тракторные опрыскиватели. Над конструкцией такого опрыскивателя, облегчающего труд колхозников, работает сейчас коллектив научных сотрудников факультета механизации Сельскохозяйственного института.

Так совместными усилиями научных работников и колхозников-практиков создаются условия для широкой механизации даже самых трудоемких работ.

**И. ХОХЛОВ,**
**доцент, кандидат технических наук.**

# Ответы на вопросы читателей

## Национальный доход

Вопрос читателя
А. А. АВАКЯНА

★

Национальный или народный доход составляет годовая продукция всех отраслей народного хозяйства за вычетом производственных затрат (расход сырья, топлива, амортизация оборудования и т. п.). Иными словами, это — все, что вновь создано за год народным трудом.

Понятием «национальный доход», «народный доход» пользуются и буржуазные экономисты в своих исчислениях, но применение этого понятия в капиталистических условиях глубоко противоречит его подлинному смыслу. Дело в том, что в капиталистических странах основная масса этого, так называемого, национального дохода, добытого народным трудом, присваивается господствующими классами.

В царской России на долю 9/10 населения, представлявших неимущие и малоимущие слои, выпадала всего 1/4 национального дохода, а остальные 3/4 попадали в руки богачей, удельный вес которых в общей массе населения не превышал 1/10.

Другой пример подобного же порядка: В 1929 году доход 38 богатейших капиталистов США был исчислен в сумме 360.644.000 долларов, т.-е., в среднем, на долю каждого пришлось около 9.500.000 долларов. В том же году в тех же Соединенных Штатах, 428.128 рабочих хлопчатобумажной промышленности заработали в общей сложности 322.339.000 долларов, т.-е. меньше чем 38 богачей. На долю каждого текстильщика пришлось, таким образом, в среднем всего 753 доллара за целый год труда.

В Советском Союзе, где средства производства и политическая власть принадлежат народу, продукт общественного труда целиком поступает в распоряжение трудящихся, способствуя росту их благосостояния.

У нас «распределение народного дохода, — как говорит товарищ **Сталин**,—происходит не в интересах обогащения эксплуататорских классов и их многочисленной паразитической челяди, а в интересах систематического повышения материального положения рабочих и крестьян и расширения социалистического производства в городе и деревне»...

Около 3/4 национального дохода у нас потребляется в форме товаров и продуктов, идущих на удовлетворение нужд населения, и в форме расходов на содержание государственного аппарата. Из этого же фонда потребления производятся всевозможные выплаты по социальному страхованию и социальному обеспечению (пенсии), расходы на такие мероприятия, как предоставление трудящимся бесплатных и по льготным ценам путевок в санатории и дома отдыха, как пособия многодетным и одиноким матерям, как бесплатное обучение, бесплатная медицинская помощь и т. д. и т. п.

В противоположность капиталистическим странам, где трудящиеся нищают тем больше, чем больше богатств они произвели, — у нас по мере роста национального дохода растет и фонд потребления, а тем самым и благосостояние народа.

Примерно 1/4 народного дохода в СССР поступает в фонд накопления, расходуемый на дальнейшее расширение производства, дальнейшее развитие социалистического народного хозяйства. Это, в свою очередь, обеспечивает дальнейший рост народного дохода, а значит и народного потребления, и материально-культурного уровня жизни народа.

«Доходы, выжимавшиеся эксплуататорами из народного труда,—говорит товарищ **Сталин**, — остаются ныне в руках трудящихся и используются частью для расширения производства и привлечения в производство новых отрядов трудящихся, частью — для прямого повышения доходов рабочих и крестьян».

Как характер распределения национального дохода, так и его неуклонный рост и темпы этого роста в СССР отражают исключительно наглядно превосходство социалистической системы над системой капитализма.

Ни одна страна не знает таких темпов роста национального дохода, какие наблюдаются в Советском Союзе, где социалистической системой хозяйства обеспечено беспрепятственное развитие производительных сил, где действуют такие невиданные и невозможные при капитализме факторы повышения производительности труда, как социалистическое соревнование.

По последнему сообщению Центрального Статистического Управления при Совете Министров СССР мы знаем, например, что за 1949 год национальный доход нашей страны вырос на 17 процентов. Между тем, в самые благоприятные годы национальный доход наиболее развитых капиталистических стран не возрастал более чем на 6—8 процентов.

Бескризисное развитие социалистической экономики обеспечивает, кроме того, постоянный рост национального дохода СССР, без тех катастрофических его падений, которые характерны для капиталистического хозяйства. Например, в 1929 году народный доход США исчислялся в сумме 83 миллиардов долларов, а в 1933 году, под влиянием мирового экономического кризиса, он упал ниже 40 миллиардов. За период 1913—1940 годов народный доход США только удвоился, тогда как в Советском Союзе он за этот же срок возрос в 6 раз.

Закон о пятилетнем плане восстановления и развития народного хозяйства СССР требовал не только восстановить довоенный уровень благосостояния народа, но и превысить довоенный уровень народного дохода более чем на 30 процентов.

По итогам выполнения плана четвертого года пятилетки видно, что это задание выполнено досрочно. Национальный доход СССР в 1949 году был уже на 36 процентов выше, чем в довоенном 1940 году. Это сказалось в значительном повышении материального благосостояния народа и обеспечило базу дальнейшего расширения социалистического производства в городе и деревне.

Ввиду надвигающегося на капиталистический мир нового экономического кризиса, капиталисты развернули там беспощадное наступление на жизненный уровень масс. Безработицей (в том числе частичной) уже охвачено более 40 миллионов человек. Будущее сулит трудящимся дальнейшее обнищание, голод и неисчислимые страдания, так как падение производства означает лишение миллионов людей и тех крох, которые перепадали на их долю из национального дохода.

В то же время народное хозяйство Советского Союза находится на новом мощном под'еме, чем обусловлен дальнейший рост народного дохода, а вместе с тем и доходов населения.

Доход рабочего и служащего в среднем повысился в 1949 году на 12 процентов против предыдущего года и на 24 процента по сравнению с 1940 годом. Доход крестьянина, соответственно, повысился на 14 и 30 процентов.

Огромную роль в повышении материального благосостояния народа сыграли, в частности, двукратное снижение цен на товары массового потребления, обеспечившее населению выигрыш в сумме **157 миллиардов рублей**, и почти втрое возросшие против довоенного уровня выплаты и льготы за счет государства по линии социального страхования, социального обеспечения и культурно-бытового обслуживания трудящихся.

Так рост национального дохода социалистического государства тотчас же находит непосредственное отражение в повышении благосостояния трудящихся.

Т. ВЛАДИМИРОВА.

## Прямые выборы

Вопрос читателя
Л. АХОБАДЗЕ

★

Прямые выборы — это такие выборы, при которых избиратели голосуют за кандидата в депутаты не через посредников, так называемых уполномоченных или выборщиков, а лично. Бывают и непрямые, или многостепенные выборы. При многостепенных выборах избиратели не выбирают непосредственно депутатов. Сперва они выбирают делегатов, которые, в свою очередь, выбирают депутатов, т.-е. выборы происходят в два приема. Такие выборы называются двухстепенными. Бывают и трехстепенные выборы и т. д.

Многостепенными были выборы в царской России. При выборах в Государственную думу избиратели делились на четыре курии (группы): помещики, городские собственники, рабочие, крестьяне. По городской и помещичьей куриям выборы были двухстепенные, по рабочей — трехстепенные, по крестьянской — четырехстепенные.

Рабочие сначала выбирали уполномоченных, затем уполномоченные выбирали выборщиков, которые, совместно с выборщиками от других курий, уже избирали депутатов. Крестьяне выбирали десятидворников (одного из десяти дворов), десятидворники выбирали уполномоченных, уполномоченные — выборщиков, которые и участвовали в избирательных собраниях по выборам депутатов Государственной думы. При этом характерно, что по помещичьей курии один выборщик избирался от 230 человек, по городской — от 1.100 человек, по крестьянской — от 60.000 человек, а по рабочей — от 125.000 человек.

Такой порядок обеспечивал широкий доступ в думу помещикам и капиталистам и почти лишал представительства большинство населения — рабочих и крестьян. Например, в IV Государственной думе в числе 439 депутатов от рабочих было всего 5 депутатов-большевиков. Вот почему всю эту систему выборов в думу **Ленин** характеризовал как издевательство над идеей народного представительства.

В капиталистических странах многостепенные выборы применяются для того, чтобы помешать избирателям непосредственно выразить свою волю. Обычно таков порядок выборов в верхние палаты парламентов, представляющие основную опору реакции в странах буржуазной демократии. На основе многостепенных выборов формируются верхние палаты во Франции, в Голландии, Дании, Швеции и в других странах, не говоря уже о таких, как Англия, где палата лордов вообще не избирается населением.

Многостепенными являются также выборы президента в США. Население страны прямого участия в выборах президента не принимает. Избиратели выбирают выборщиков, избирающих президента. Такая система очень удобна для американских реакционеров, ибо ограниченное число выборщиков легче «обработать» в нужном направлении. Самый их состав контролируется буржуазными партиями.

Советская власть с первых же дней своего существования предоставила трудящимся такие широкие демократические права и свободы, каких не знало ни одно государство в мире. С самого начала в сельские и городские Советы выборы были прямыми и лишь, как временная мера, вышестоящие органы власти, начиная с районных исполнительных комитетов, избирались на соответствующих с'ездах Советов. Победа социализма в нашей стране, ликвидация эксплуататорских классов обеспечили условия перехода к всеобщему, равному и прямому избирательному праву при тайном голосовании.

«Выборы депутатов, — записано в статье 139 Конституции СССР, — являются прямыми: выборы во все Советы депутатов трудящихся, начиная от сельского и городского Совета депутатов трудящихся вплоть до Верховного Совета СССР, производятся гражданами непосредственно путем прямых выборов».

Прямые выборы обеспечивают непосредственное участие всех избирателей в определении состава органов власти. При прямых выборах каждый советский избиратель точно знает, за какого кандидата в депутаты он голосует, кого он избирает.

При прямых выборах у нас устанавливается тесная, непосредственная связь депутатов с избирателями. Прямые выборы обеспечивают наиболее действенный контроль избирателей над работой депутатов, повышают ответственность депутатов перед избирателями.

В капиталистических странах функции избирателей заканчиваются выборами депутатов. Пока идут выборы, депутаты заигрывают с избирателями, лебезят перед ними, дают им кучу всяких обещаний. Но как только выборы состоялись и кандидаты превратились в депутатов, — отношения меняются в корне.

«На протяжении 4-х или 5-ти лет, т. е. вплоть до новых выборов, депутат чувствует себя совершенно свободным, независимым от народа, от своих избирателей. Он может перейти из одного лагеря в другой, он может свернуть с правильной дороги на неправильную, он может даже запутаться в некоторых махинациях не совсем потребного характера, он может кувыркаться как ему угодно, — он независим». (**Сталин**).

Советская избирательная система — самая демократическая в мире. Она полностью обеспечивает свободное волеизъявление советского народа. Наряду с другими принципами советской избирательной системы, прямые выборы, провозглашенные Сталинской Конституцией, выражают подлинно народный характер советской социалистической демократии.

С. ШАВЕРДЯН.

## „Гнилые местечки"

Вопрос читателя
К. КОРИДЗЕ

★

Еще в XIX веке «гнилыми местечками» в Англии называли обезлюдевшие, малонаселенные сельские избирательные округа, в которых безраздельно хозяйничали местные земельные магнаты.

В одном из таких «гнилых местечек» — Олд-Сарум, например, насчитывалось всего лишь пять домов и двенадцать жителей, но за ним сохранялось право посылки депутата в палату общин. В другом местечке, где все дома уже давно были затоплены, выборы производились на лодке, выезжавшей к месту бывшего поселка, покрытого водой образовавшегося здесь озера.

«Гнилые местечки» иначе называли «карманными парламентскими округами». В 254 таких округах насчитывалось всего 5.723 жителя.

Нетрудно понять, что в подобных «избирательных округах» местный помещик, применяя методы давления, угроз или подкупа, легко мог добиться угодных ему результатов выборов.

Такое положение не устраивало промышленную буржуазию, которая требовала себе руководящего участия в управлении страной. В борьбе за парламентскую реформу буржуазия использовала развернувшееся в то время в Англии мощное движение трудящихся масс.

В 1832 году был принят новый избирательный закон, по которому 56 «гнилых местечек», с населением менее 2 тысяч человек, были лишены представительства, а 30 других, с населением до 4 тысяч человек, должны были посылать по одному депутату вместо двух.

Эта «реформа», представлявшая собой политический компромисс между землевладельческой аристократией и крупной буржуазией, носила далеко не демократический характер. Рабочие и мелкие ремесленники, сомоотверженно боровшиеся за реформу, были обмануты либеральной буржуазией и не получили избирательных прав.

В 1867 году под давлением народных масс в Англии была проведена новая избирательная реформа, однако основная масса рабочих, городская и сельская беднота и тогда не получили избирательных прав.

Призрачный характер носит так называемое всеобщее избирательное право в Англии и в настоящее время. От участия в выборах отстранена вся молодежь Англии в возрасте от 18 до 21 года. Права участия в выборах лишены все жители колоний Британской империи, несмотря на то, что на них распространяется законодательная деятельность английского парламента. Участие английских трудящихся в выборах ограничено цензом оседлости и имущественным цензом.

Права трудящихся в Англии и в других капиталистических странах ущемляются также так называемой «избирательной географией», которая по сути дела выполняет ныне в интересах господствующих классов те самые функции, которые в свое время выполняли «гнилые местечки». Под «избирательной географией» подразумевается неравномерное распределение избирательных округов, при котором в густо населенном промышленном округе число избирателей, имеющих право посылки одного депутата в парламент, значительно превышает число избирателей другого округа с большинством сельского населения, пользующихся тем же правом. Эта «география» приводит к тому, что сельские округа, где более сильно влияние консервативных элементов, посылают относительно больше депутатов в палату, чем промышленные районы с преобладанием рабочего населения. Таким образом создается фактическое неравенство избирателей.

Избирательный закон Советского Союза в отличие от порядков, существующих в капиталистических странах, обеспечивает подлинную всеобщность и действительное равенство избирательного права для всех граждан, независимо от пола, расы или национальности. Наш избирательный закон не знает ни ценза оседлости, ни имущественного ценза. К участию в выборах допускается вся молодежь в возрасте от 18 лет.

Установленный нашим избирательным законом порядок организации округов исключает возможность какого-либо неравенства избирателей.

С. ДЕРБИН.

## Письмо Я. А. Малика Генеральному секретарю Организации Об'единенных Наций Трюгве Ли

НЬЮ-ЙОРК, 16 февраля. (ТАСС). Постоянный представитель СССР в Организации Об'единенных Наций Я. А. Малик направил 9 февраля Генеральному секретарю ООН Трюгве Ли письмо, в котором обращает внимание Генерального секретаря на то, что в ходе незаконно устроенного американскими властями суда над Губичевым было установлено, что еще до начала этого явно провокационного дела против Губичева, в Нью-Йоркском отделении Федерального бюро расследований оказалась фотокарточка В. А. Губичева, являющаяся копией фотокарточки, которую Губичев послал в Секретариат ООН вместе с анкетой. Кроме того, как указывается в письме, в ходе суда документально было установлено, что Федеральное бюро расследований производило незаконное подслушивание телефонов как Губичева, так и других сотрудников Секретариата ООН.

«Нельзя не обратить также внимания на то, — говорится далее в письме, — что в одном из опубликованных на суде докладов Федерального бюро расследований содержатся данные о том, что дело на одного из сотрудников ООН, интересовавшего Федеральное бюро расследований, числится за помощником Генерального секретаря ООН, американским гражданином Байроном Прайсом.

Из всего этого нельзя не сделать вывода, что Федеральное бюро расследований США не только занимается незаконным подслушиванием телефонов сотрудников Секретариата ООН, но находится также в контакте с некоторыми ответственными сотрудниками Секретариата ООН, используя их для получения информации о внутренних делах Секретариата, а также для получения данных на сотрудников ООН».

В заключение Я. А. Малик выражает уверенность, что Генеральный секретарь ООН обратит должное внимание на все эти недопустимые факты.

## ПЕРЕД ВЫБОРАМИ В АНГЛИИ

### ПРЕДВЫБОРНОЕ ВЫСТУПЛЕНИЕ ПО РАДИО ГАРРИ ПОЛЛИТА

ЛОНДОН, 17 февраля. (ТАСС). Лондонское радио передало предвыборное выступление Гарри Поллита. Обращаясь к избирателям, Поллит сказал:

Я имею в своем распоряжении восемь с половиной минут, чтобы раз'яснить вам политику коммунистической партии, и я это сделаю, несмотря на то, что другим партиям было предоставлено в два раза больше времени, хотя они и избегали тех важных вопросов, которые я намерен поднять перед вами. В отличие от политики консерваторов, либералов и лейбористов наша политика является единственной, которая может гарантировать заработную плату, обеспеченность работой и жилищем и мир для трудового народа. Если консерваторы и либералы могут покончить с нищетой, безработицей и войной, то почему они не сделали этого, когда находились у власти несколько лет?

Лейбористская партия хвастает политикой «справедливой доли» для всех, но после 5 лет власти лейбористского правительства богатые стали еще более богатыми, а доля рабочих в доходах уменьшилась. Со времени окончания войны прибыли увеличились больше, чем заработная плата, на 700 миллионов фунтов стерлингов. Несмотря на все налоги, которые якобы обременяют богатых, ренты, проценты и прибыли в прошлом году составили почти 3 миллиарда фунтов стерлингов. Не удивительно, что Криппс теперь заявляет, что никогда раньше в истории нашей страны английская промышленность не давала таких больших прибылей, как сейчас. Это признание делает политику «справедливой доли» посмешищем.

Перед прошлыми парламентскими выборами лейбористская партия заявляла, что для поощрения торговли нужно повысить покупательную способность и ускорить развитие страны. Это же самое требуется и сегодня. Но правительство заявляет, что оно не может позволить себе повышения заработной платы.

Теперь разрешите мне раз'яснить политику коммунистической партии. Мы требуем повышения заработной платы и снижения цен и прибылей. Мы добились бы свободной торговли с тем, чтобы Англия могла избежать зависимости от доллара. Англия может получать продовольствие, сырье, лес и другие товары из Советского Союза, стран народной демократии и Китая без всяких политических условий и без необходимости платить за получаемые товары долларами.

Коммунисты распространили бы национализацию на сталелитейную, судостроительную и машиностроительную промышленность так же, как и на промышленность строительных материалов, доки и землю. Мы не создали бы управления по национализации из старых владельцев. Все основные должности были бы заняты представителями, пользующимися доверием рабочего класса. Мы не стали бы платить огромные суммы в виде компенсации бывшим акционерам.

В нынешнем бюджетном году правительство ассигновало 800 миллионов фунтов стерлингов для военных целей. Это больше, чем ассигновано на здравоохранение, жилищное строительство, социальное страхование и расходы местных властей, вместе взятые. Коммунисты сократили бы военные расходы наполовину. Мы повысили бы пенсии престарелым до 2 фунтов стерлингов в неделю. Мы отменили бы все меры «экономии», введенные в сентябре прошлого года, и, несмотря на это, снизили бы налоги с рабочих.

Нам говорят, что все эти военные расходы неизбежны, потому что мы должны обороняться от русских. Какая это глупость! Не русские хотят войны, а охваченные паникой американские миллионеры.

Есть еще один вопрос, о котором следует подумать. Советский Союз выдвинул выдерживающий критику план уничтожения атомной бомбы и установления международной инспекции, чтобы гарантировать использование атомной энергии только для мирных целей. Почему же наше правительство поддерживает американский план, который даже не предлагает уничтожать атомную бомбу, кроме как в какой-то определенный момент, который может быть определен только американцами?

Лейбористское правительство проводит политику Черчилля. Если английский народ не покажет, что он будет решительно бороться за мир, военная политика Черчилля, Эттли и Бевина не изменится.

Я искренне заявляю вам, что ни одна другая страна не находится сейчас в таком серьезном положении, как Англия. Если политика коммунистической партии не будет одобрена, мы не будем иметь никакой возможности избежать наступающего кризиса и массовой безработицы, а вместе с ними — опасности быть втянутыми в войну США против Советского Союза.

Коммунистическая партия борется за мир во всем мире. Вот почему я призываю вас избрать в парламент коммунистических кандидатов.

## ТБИЛИСИ
### Городская хроника

### Лекция для домохозяек

Лекцию, посвященную выборам в Верховный Совет СССР, для домохозяек Ленинского района провело на-днях в Доме культуры прядильно трикотажного комбината Центральное лекционное бюро совместно с Ленинским райкомом партии.

Лекция на тему: «Советская демократия и буржуазная демократия», прочитанная профессором И. И. Талахадзе, привлекла свыше 500 домохозяек.

После лекции демонстрировался кинофильм.

### Бригады актеров на избирательных участках

Три концертных бригады для обслуживания избирательных участков города организовал коллектив театра имени Руставели.

Артисты выступили на предвыборном окружном совещании представителей трудящихся Тбилисского имени Берия избирательного округа.

### Покупают автомашины

Недавно тбилисский магазин «Глававтотракторосбыта» получил очередную партию легковых автомобилей «Победа». Машины быстро раскупаются. За пять дней продано 56 автомобилей.

### ПО ГОРОДУ

● **Спортивные вечера** в честь годовщины Советской Армии и установления советской власти в Грузии устраивает спортивный клуб Дома офицера 19 и 20 февраля.

● **Более 7.000 килограммов** груза с избирательными материалами доставили летчики Гражданского воздушного флота в районы республики.

● **Около 800.000 рублей** государственных пособий было выплачено в прошлом году многодетным и одиноким матерям в Гаре-убанском районе.

● **Открытие театра** Грузинской филармонии после ремонта состоится сегодня.

● **Комбинат бытового обслуживания** открылся на Советской улице, № 216.

● **Справочный стол** для проверки облигаций государственных займов оборудован в Комнате депутата исполкома Сталинского райсовета.

### *Сегодня в театрах*

**Театр оперы и балета** — 11 абон. «Отелло»; **театр имени Руставели**—«Из искры» (премьера); **театр имени Марджанишвили** — «Тайная война» (премьера); **театр имени Грибоедова** — 8 абон. «Тайная война»; **театр армянской драмы**—«Без вины виноватые»; **театр музкомедии**—«Приятные сельские вечера»; **грузинский ТЮЗ** —25 абон. «Комбле» (нач. в 7 час. веч.); **русский ТЮЗ**—творческий вечер артиста А. Юдина; **грузинский кукольный театр**—«Волшебная лампа Аладина» (нач. в 11 час. дня). «Цикара» (нач. в 2 часа дня); **русский кукольный театр** — «По щучьему велению» (нач. в 10 ч. 30 м., в 12 ч. 30 м. дня). «Аленький цветочек» (нач. в 3 часа дня).

Начало спектаклей в 8 час. веч.

Ответственный редактор
Н. В. ПАВЧИНСКИЙ.

ГОСУДАРСТВЕННЫЙ ТЕАТР ЮНОГО ЗРИТЕЛЯ имени Л. М. Кагановича

Вечерние спектакли для взрослых
18 февраля — творч. вечер А. А. Юдина
19 февраля — СЛУГА ДВУХ ГОСПОД
Начало спектаклей в 8 часов вечера

19 февраля — ТЕАТР КУКОЛ
в 11 час утра
ПО ЩУЧЬЕМУ ВЕЛЕНИЮ
в 1 час и в 3 часа дня
ВЕСЕЛЫЕ МЕДВЕЖАТА
Билеты продаются.

Тбилисский институт инженеров железнодорожного транспорта имени В. И. Ленина
ОБ'ЯВЛЯЕТ,
что 28 февраля 1950 г., в 12 часов, в клубе института (Плехановский пр., 138) на об'единенном открытом заседании Ученого совета факультетов строительного и мостов и тоннелей ТБИИЖТ состоится публичная
ЗАЩИТА ДИССЕРТАЦИЙ
на соискание ученой степени кандидата технических наук:
1. Инженером **НАЦИАШВИЛИ Семеном Иосифовичем** на тему: **«Кладки древнегрузинского строительства».**
Официальные оппоненты: 1) член-корреспондент Академии наук СССР Ш. Я. Амиранашвили; 2) действительный член Академии наук Грузинской ССР К. С. Завриев; 3) доктор архитектуры профессор Р. Я. Агабабян.
2. Инженером **ШИРОЧЕНКО Евгением Васильевичем** на тему: **«Применение теории продольного удара стержней к исследованию усилий, возникающих в упряжных приборах поезда при маневрах».**
Официальные оппоненты: 1) действительный член Академии наук Грузинской ССР К. С. Завриев; 2) старш. научный сотрудник Академии наук Грузинской ССР, кандидат техн. наук О. Д. Ониашвили.
С диссертациями можно ознакомиться в читальном зале библиотеки института с 8 ч. 30 м. до 17 ч.

ГРАЖДАНЕ!
КАЖДЫЙ МОЖЕТ ЗАСТРАХОВАТЬ В ГОССТРАХЕ СВОЕ ДОМАШНЕЕ ИМУЩЕСТВО!
НА СТРАХОВАНИЕ ПРИНИМАЮТСЯ:
*МЕБЕЛЬ, ОДЕЖДА, ОБУВЬ, МУЗЫКАЛЬНЫЕ ИНСТРУМЕНТЫ, СЕЛЬСКОХОЗЯЙСТВЕННЫЕ ПРОДУКТЫ, СТРОИТЕЛЬНЫЕ МАТЕРИАЛЫ и др.*
ГОССТРАХ ВОЗМЕЩАЕТ УБЫТКИ,
происшедшие от пожара, наводнения, землетрясения и других стихийных бедствий.
Плата за страхование установлена с каждой 1.000 рублей страховой суммы в год:
в городах и рабочих поселках . . . . . от 1 до 4 рублей
в сельских местностях . . . . . от 2 до 4 рублей
ЗАКЛЮЧАЙТЕ и своевременно возобновляйте ДОГОВОРЫ страхования домашнего имущества!
Для страхования обращайтесь в инспекцию или к агенту Госстраха
Управление Государственного страхования по Грузинской ССР

ТБИЛИССКИЙ ГОСЦИРК
Сегодня и ежедневно
ПРОДОЛЖЕНИЕ гастролей крупнейшего аттракциона
ПЕРВЫЙ РУССКИЙ УКРОТИТЕЛЬ ХИЩНЫХ ЗВЕРЕЙ
засл. арт РСФСР
Н. П. Гладильщиков
и большая цирковая программа с участием вновь прибывших артистов
Воскресенье, 19 февраля,
ДВА ДНЕВНЫХ ПРЕДСТАВЛЕНИЯ
Начало дневных представлений 1-го—в 12 часов, 2-го—в 3 часа, вечерних—в 8 часов 30 минут.

Слушатели второго курса Вечернего университета марксизма-ленинизма извещают о смерти Сергея Давидовича ЧАРКВИАНИ.

Р. Гвариев, И. Роконт, Е. Яшвили, Я. Енукидзе, Г. Мумладзе, В. Гончаров, Н. Николайшвили, Л. Мартиросова, Р. Израелян, В. Оболадзе извещают о смерти начальника Закавказской горнотехнической инспекции Сергея Давидовича ЧАРКВИАНИ. и выражают соболезнование семье покойного.

Е. И. Микиртумова с семьей извещает, что в воскресенье, 19 февраля, в 2 часа дня, на Кукийском кладбище, на могиле доктора Михаила Георгиевича МИКИРТУМОВА состоится гражданская панихида.

АДРЕС РЕДАКЦИИ И ИЗДАТЕЛЬСТВА: Тбилиси, пр. Руставели, 42. ТЕЛЕФОНЫ: зам. отв редактора—3-18-04, отв секретарь — 3-17-06, секретариат — 3-11-22; ОТДЕЛЫ: партийной жизни—3-14-82, пропаганды—3-16-27, советского строительства—3-63-28, промышленности и транспорта—3-30-61, сельского хозяйства — 3-19-49, внутренней информации — 3-17-03, писем—3-12-83, корреспондентской сети—3-16-27, культуры и быта—3-63-28, иностранной информации—3-17-44. Издательство—3-22-63. Прием об'явлений—3-18-02. Бухгалтерия — 3-64-42. Директор типографии—3-16-70. Техническая часть — 3-11-28.

Тираж 70.000. Типография «Заря Востока» им. А. Ф. Мясникова Управления по делам полиграфической промышленности издательств и книжной торговли при Совете Министров Грузинской ССР. Тбилиси, пр. Руставели, № 42. УЭ02247