ПРОЛЕТАРИИ ВСЕХ СТРАН, СОЕДИНЯЙТЕСЬ!

ЗАРЯ ВОСТОКА

ГОД ИЗДАНИЯ 28-Й

„ზარია ვოსტოკა"-საქართველოს კ.პ.(ბ) ცენტრალური და თბილისის კომიტეტების ორგანო
ОРГАН ЦЕНТРАЛЬНОГО и ТБИЛИССКОГО КОМИТЕТОВ КП(б) ГРУЗИИ

№ 145 (7556) Вторник, 26 июля 1949 г. Цена 20 коп.

Усилить подготовку к новому учебному году в сети партийного просвещения

Вопросы пропаганды, марксистско-ленинского образования кадров являются предметом постоянной заботы партии. Устав ВКП(б) требует от каждого коммуниста неустанно повышать свои политические знания, овладевать основами марксизма-ленинизма, без чего ни один работник в наших условиях не может расти и двигаться вперед.

«Можно с уверенностью сказать,—указывал товарищ **Сталин**,—что, если бы мы сумели подготовить идеологически наши кадры всех отраслей работы и закалить их политически в такой мере, чтобы они могли свободно ориентироваться во внутренней и международной обстановке, если бы мы сумели сделать их вполне зрелыми марксистами-ленинцами, способными решать без серьезных ошибок вопросы руководства страной,—то мы имели бы все основания считать девять десятых всех наших вопросов уже разрешенными».

Руководствуясь указаниями товарища **Сталина**, партийные организации Грузии уделяют много внимания марксистско-ленинской учебе коммунистов, улучшают работу политшкол и кружков, совершенствуют методы политического самообразования.

Итоги учебного года показали, что большинство политшкол и кружков по изучению биографий **В. И. Ленина** и **И. В. Сталина** своевременно закончило программу, что слушатели кружков по изучению «Краткого курса истории ВКП(б)» изучили VIII глав, что заметно повысился идейно-политический уровень слушателей, что большая часть коммунистов, занимающихся самостоятельно, выполнила личные планы самообразования.

Вместе с тем итоги учебного года говорят о серьезных недостатках, имевших место в системе партийного просвещения.

Главный недостаток состоит в том, что некоторые политшколы и кружки, в особенности в сельских районах, не были обеспечены хорошо подготовленными пропагандистами, в результате чего качество занятий в этих школах не отвечало возросшим требованиям. Кроме того, из-за организационных неполадок и нарушений учебной дисциплины слушателями в отдельных политшколах и кружках наблюдались срывы занятий, влекшие за собой отставание в учебе.

Стремясь наверстать упущенное, некоторые партийные организации допустили гонку в прохождении программы, в ущерб качеству.

Так итоговые занятия в политшколах колхозов имени Камо, имени Берия и имени Маленкова Чхарского района выявили низкий уровень знаний слушателей. Это явилось результатом слабой подготовки пропагандистов, недостаточной помощи им и слабого контроля над их работой со стороны первичных партийных организаций и райкома.

По той же причине плохо усвоили пройденную программу более двухсот коммунистов—слушателей политшкол и кружков первичных партийных организаций Юго-Осетии.

Основным методом изучения марксизма-ленинизма является вполне оправдавший себя метод политического самообразования. Самостоятельное изучение теории так же не терпит самотека, как и всякая другая форма учебы. Между тем, некоторые партийные организации не уделяли должного внимания самостоятельной работе коммунистов над книгой, не всегда своевременно оказывали им помощь, не осуществляли постоянного контроля над учебой. Самообразование этих коммунистов по существу было отдано на усмотрение консультантов, которые в свою очередь работали в некоторых партийных организациях бесконтрольно, не оказывали необходимой помощи прикрепленным к ним коммунистам.

Все это привело к тому, что часть коммунистов, числящихся самостоятельно изучающими марксистско-ленинскую теорию, вовсе прекратила учиться.

Подобные факты отмечены в отдельных партийных организациях Тбилиси, в Чохатаурском, Каспском, Боржомском и других районах.

Руководствуясь постановлением Центрального Комитета ВКП(б) «О подготовке к новому учебному году в системе партийного просвещения», партийные организации обязаны уделить сейчас особое внимание подготовке кадров пропагандистов, повышению их теоретического уровня и квалификации, отбору для руководства политшколами и кружками наиболее теоретически подготовленных членов партии, способных обеспечить высокое качество политических занятий.

С этой целью созданы и уже приступили к работе трехмесячные курсы пропагандистов при ЦК КП(б) Грузии, при Тбилисском, Кутаисском, Сухумском, Батумском и других горкомах партии. Городские комитеты должны проявить особую заботу о лекторском составе, о литературе и наглядных пособиях для курсов. Наряду с теоретической учебой здесь необходимо широко организовать обмен опытом пропагандистской работы.

Первостепенное внимание следует обратить на подготовку и тех пропагандистов, которые остались вне трехмесячных курсов и должны обучаться в постоянно действующих семинарах при райкомах, горкомах и партийных комитетах крупных предприятий. Задача этих семинаров—подготовить до наступления нового учебного года пропагандистов по двум-трем темам учебной программы, а также вооружить их необходимыми методическими знаниями.

Центральный Комитет ВКП(б) установил начало нового учебного года в системе партийного просвещения в городах с 1 октября, а в сельских местностях—с 15 октября 1949 года. К этим срокам необходимо полностью закончить комплектование политшкол, кружков по изучению биографий **В. И. Ленина** и **И. В. Сталина**, кружков по изучению «Краткого курса истории ВКП(б)» вечерних партийных школ и университетов марксизма-ленинизма, обеспечить нормальное продолжение занятий кружков, начавших работу в прошлом году.

При формировании политшкол и кружков должны быть учтены ошибки прошлого года, когда в одни и те же политшколы и кружки зачислялись коммунисты с различным уровнем общеобразовательной и политической подготовки.

Подбирать состав слушателей школ и кружков необходимо на основе строго индивидуального подхода к коммунистам.

В новом учебном году партийные организации должны еще шире организовать среди коммунистов и беспартийных трудящихся изучение жизни и деятельности вождей и организаторов большевистской партии, создателей Советского государства **В. И. Ленина** и **И. В. Сталина**.

В постановлении Центрального Комитета особо подчеркивается необходимость шире привлечь к самостоятельному изучению марксистско-ленинской теории кадры партийных, советских, комсомольских и хозяйственных работников.

В новом учебном году должна быть значительно усилена и качественно улучшена лекционная пропаганда. В помощь самостоятельно изучающим историю и теорию большевизма партийные кабинеты райкомов и горкомов должны провести циклы лекций по истории ВКП(б), диалектическому и историческому материализму, политической экономии, вопросам внешней и внутренней политики партии и Советского государства.

Большая работа предстоит партийным организациям в подборе консультантов в помощь коммунистам, занимающимся политическим самообразованием.

Важнейшая задача руководителей партийных организаций—усилить контроль над самостоятельной учебой коммунистов, совершенствовать руководство политическим самообразованием, а также работой политшкол и кружков, своевременно выявлять и устранять недостатки в системе партийного просвещения, добиться, чтобы каждый коммунист повышал свой идейно-политический уровень, овладевал сущностью революционной теории **Маркса — Энгельса—Ленина—Сталина**.

Успех колхозницы Л. Хурцидзе

НАТАНЕБИ. (По телеграфу). 24 июля знатная стахановка колхоза имени Л. П. Берия села Натанеби сборщица чайного листа Лиуди Хурцидзе добилась выдающегося успеха. За день она собрала 155 килограммов первосортного чайного листа, перевыполнив дневную норму более чем в 6 раз.

В этом году Л. Хурцидзе уже собрала с закрепленного за ней участка в 0,5 гектара 4.100 килограммов чайного листа. Она решила перевыполнить взятое на себя обязательство—собрать в этом году с 0,5 гектара 8.000 килограммов чайного листа.

В. ДЖАБУА,
председатель колхоза имени Л. П. Берия сел. Натанеби,
Герой Социалистического Труда.

На первенство страны по футболу

ЛЕНИНГРАД, 23 июля. (ТАСС). Сегодня на стадионе «Динамо» в очередном матче на первенство СССР по футболу местная команда «Зенит» встретилась с динамовцами Тбилиси. Сразу после свистка судьи обе команды начали резкие атаки. Один из прорывов грузинских футболистов завершился голом. Через минуту Махарадзе головой забил в сетку «Зенита» второй мяч. Незадолго до перерыва ленинградец Коротков отквитал один гол.

В начале второй половины матча гости создают несколько опасных моментов у ворот «Зенита». Затем мяч перехватывают ленинградцы, и Комаров сильным ударом выравнивает счет.

До конца матча обе команды прилагали много усилий, чтобы добиться перевеса. Но ни одной из сторон не удалось изменить результата. Финальный свисток судьи зафиксировал ничью со счетом 2:2.

Навстречу Дню шахтера

Лучшая шахта и лучший угольный участок Грузии

Подведены итоги социалистического соревнования шахт и угольных участков Грузии за второй квартал нынешнего года.

Лучшей в комбинате «Грузуголь» признана ткварчельская шахта имени **Сталина**. Коллектив ее значительно перевыполнил квартальные задания по добыче и по проходке основных горно-подготовительных выработок. По сравнению с первым кварталом среднесуточная добыча на шахте выросла на 17 процентов.

Коллективу лучшей шахты присуждено переходящее Красное знамя комбината «Грузуголь» и Республиканского комитета профсоюза рабочих угольной промышленности.

Среди угольных участков первенство завоевал участок № 4 шахты имени **Сталина** треста «Ткварчелуголь», выполнивший квартальный план добычи угля на 117,6 процента. На этом участке пущена первая в Грузии врубо-навалочная машина. Приложив много сил и энергии к освоению этой высокопроизводительной машины, коллектив участка добился резкого роста добычи угля.

Участку присуждены первое место в соревновании и первая премия в сумме 30.000 рублей.

Второе место и вторая премия в сумме 22.500 рублей присуждены коллективу участка № 1 шахты имени **Ленина** треста «Ткибулуголь», третье место, вместе с третьей премией в сумме 15.000 рублей — коллективу участка № 1 шахты имени **Сталина** треста «Ткибулуголь».

Высокие заработки мастеров угля

ТКВАРЧЕЛИ. **(Наш корр.).** Готовясь ко Дню шахтера, сотни горняков Ткварчели добиваются высокой производительности труда. 53 наиболее отличившимся стахановцам присвоено на-днях почетное звание мастера угля. Каждый из них выработал в июне не менее двух месячных норм.

Растут заработки мастеров угля. Так, например, крепильщик шахты имени **Сталина**, мастер угля первого класса Н. Хачиберидзе, выполнивший свою норму на 378 процентов, заработал 5.466 рублей. Крубмашинист шахты имени Берия Н. Востриков, выработавший в июне около трех месячных норм, заработал 7.658 рублей. Пять тысяч рублей получил его помощник мастер угля К. Георгадзе.

Среди новых мастеров угля — молодой навалоотбойщик, недавно окончивший школу ФЗО, Г. Иванов. Свою месячную норму он выполнил на 217 процентов, заработав 5.442 рубля.

Хорошая организация подготовительных работ

ТКИБУЛИ. **(Наш корр.).** Четвертый эксплоатационный участок ткибульской шахты имени **Сталина** — в числе передовых. Это — результат того, что коллектив участка, руководимый инженером Г. Горгадзе, уделяет серьезное внимание подготовительным работам.

На-днях здесь подготовили и ввели в действие новые лавы, дающие ежедневно десятки тонн угля. В августе предусмотрено подготовить и сдать в эксплоатацию еще четыре новые лавы.

Уголь в счет августовского плана

ТКВАРЧЕЛИ. **(Наш корр.).** Коллектив шахты имени **Сталина** первым в Ткварчели в нынешнем году начал социалистическое соревнование за достойную встречу Дня шахтера.

Десятки стахановцев шахты завершают сейчас выполнение своих годовых норм. В счет 1950 года уже трудятся врубмашинист Волков, бутчик Ажиба, крепильщик Каретников и другие шахтеры. По примеру Александра Чутких, шахтеры стремятся превратить свои бригады и смены в коллективы отличного качества. На участке № 5 хороших результатов в этом отношении добилась бригада навалоотбойщиков Николая Агаркова. За последние два месяца она ни разу не выдала бракованного угля.

С 10 июля шахта имени **Сталина**, выполнив семимесячный план добычи, начала выдавать уголь в счет августовского плана.

Зерно—государству

СИГНАХИ. **(Наш корр.).** 21 колхоз района выполнил план обязательных поставок зерна государству. Большое количество хлеба сдано в счет натуроплаты за работу машинно-тракторных станций.

Впереди идут колхозы имени **Сталина** и «Цители Октомбери» села Бодбис-Хеви, артель «13 лет Октября» села Тибаани. Они уже ссыпали более 60 процентов зерна, составляющего натуроплату.

Тысячи тонн зерна нового урожая сдали уже государству колхозы района. Поступление хлеба отсюда продолжается.

Потийские шелководы

ПОТИ. **(Наш корр.).** Из года в год растут успехи шелководства в Потийском районе. Этой ценной отраслью сельского хозяйства занято сейчас свыше 1.100 колхозниц и домашних хозяек. Создана прочная кормовая база для развития шелководства. В районе насчитывается вместе с посадками текущего года 142.000 тутовых деревьев.

Среди лучших шелководов — депутаты городского Совета домашние хозяйки Т. Соселия, Т.Кварцхава, Н. Бахтадзе, Н. Дарчия. Они образцово выкармливают червей, применяют передовые методы шелководства. Т. Соселия и Т. Кварцхава из 10 граммов грены получили и сдали на приемочный пункт 75.600 граммов коконов.

План заготовки коконов выполнен в районе на 136,4 процента.

Советский народ празднует День Военно-Морского Флота СССР

Торжественное заседание в Москве

23 июля столица нашей Родины Москва торжественно встречала всенародный праздник День Военно-Морского Флота СССР. В цехах крупнейших предприятий, в частях гарнизона, в учреждениях состоялись многолюдные собрания, на которых москвичи чествовали славный Военно-Морской Флот, доблестных военных моряков страны.

Вечером в Зеленом театре Центрального парка культуры и отдыха имени Горького в честь Дня Военно-Морского Флота состоялось торжественное заседание Московского Совета депутатов трудящихся с участием представителей партийных, общественных организаций столицы, воинов Советской Армии. Театр заполнили свыше 20 тысяч трудящихся столицы, воинов Советской Армии и Военно-Морского Флота. Сцена театра украшена флагами и живыми цветами. В центре большой портрет великого **Сталина**; на красном шелке сияют слова «Да здравствует великая партия большевиков, партия **Ленина—Сталина!**»

За столом президиума: заместители министра Вооруженных Сил СССР — маршал Советского Союза В. Д. Соколовский, адмирал И. С. Юмашев и маршал артиллерии Н. Д. Яковлев; адмирал флота И. С. Исаков, главный маршал артиллерии Н. Н. Воронов, адмиралы — А. Г. Головко, Н. М. Харламов, секретари МГК ВКП(б) — Н. П. Фирюбин, Н. М. Колотыркин, Н. Н. Данилов, секретарь МК ВКП(б) О. В. Козлова, министр судостроительной промышленности А. А. Горегляд, министр морского флота Н. В. Новиков, министр речного флота З. А. Шашков, генерал-полковник Ф. Ф. Кузнецов, вице-адмирал Н. М. Кулаков, инженер вице-адмирал Н. В. Исаченков, заместители председателя исполкома Московского Совета — Н. П. Плотников, И. П. Процеров, И. К. Фролов, В. Ф. Промыслов, Г. А. Голодов и другие.

Торжественное заседание открыл секретарь МГК ВКП(б) тов. И. М. Колотыркин. В почетный президиум торжественного заседания избирается Политбюро ЦК ВКП(б) во главе с товарищем **И. В. Сталиным.** В едином порыве тысячи людей встают со своих мест и устраивают бурную овацию в честь великого вождя и учителя советского народа товарища **Сталина.**

С докладом о Дне Военно-Морского Флота выступил заместитель главнокомандующего Военно-Морскими Силами и начальник Главморштаба адмирал А. Г. Головко.

— Отмечая День Военно-Морского Флота, советские военные моряки первое слово любви и благодарности, — говорит тов. Головко, — обращают к большевистской партии, к творцу и вдохновителю великих побед советского народа товарищу **И. В. Сталину. (Бурные аплодисменты).**

Значение морских рубежей для нашей Родины чрезвычайно велико. Ни одна страна в мире не обладает такой протяженностью морских границ, как наша Родина. Кровные государственные интересы нашей Родины неразрывно связаны с морскими путями. Поэтому русский народ, народ-мореходец, неустанно боролся за выход к морю, за морские и океанские пути. Он из своей среды выдвинул много талантливых флотоводцев, великих мореплавателей и ученых, сделавших огромный вклад в развитие военно-морской науки и других отраслей знания.

Общеизвестны географические открытия и исследования наших мореплавателей, прославивших свою Родину. Наши русские моряки беззаветно служили науке. Именно русские мореходцы открыли Антарктиду (Антарктику), десятки проливов и островов в Тихом, Северном Ледовитом и других океанах; именно русские моряки сделали решающий вклад в изучение севера. На десятки лет наш народ опередил иностранных кораблестроителей. Нам принадлежит приоритет в создании броненосных крейсеров, первой подводной лодки, минного вооружения и т. д.

Значительное место в докладе было уделено революционным традициям наших моряков, покрывших себя немеркнущей славой в дни Великого Октября, в годы гражданской войны.

Еще на заре советской власти **Ленин** и **Сталин** уделяли огромное внимание строительству Военно-Морских Сил. В годы сталинских пятилеток советский народ развернул строительство Военно-Морского Флота в широких масштабах и быстрыми темпами.—Вдохновителем строительства большого флота, — говорит тов. Головко, — вдохновителем всех наших успехов и побед являлся и является товарищ **Сталин (бурные аплодисменты).**

Воспитанные партией **Ленина—Сталина**, военные моряки показали беззаветную преданность Родине, массовый героизм, храбрость и высокое воинское мастерство в Великой Отечественной войне. Опыт войны свидетельствует, что наш флот, наши Вооруженные Силы в целом перед всем миром продемонстрировали качества, достойные нашего великого народа.

Вопреки расчетам всех наших врагов, — отмечает докладчик, — Советский Союз вышел из войны еще более окрепшим и могучим. Возросло и военно-морское могущество Советского Союза. Советская страна расширила свои морские границы, возвратив себе исконные русские земли и базы, значительно улучшив систему базирования своего флота.

Товарищ **И. В. Сталин** в 1945 году писал: «Советский народ хочет видеть свой флот еще более сильным и могучим. Наш народ создаст для флота новые боевые корабли и новые базы». И народ, успешно выполняя послевоенную пятилетку, укрепляет Военно-Морские Силы страны новыми боевыми кораблями, новой техникой.

Далее тов. Головко отмечает значительную роль в укреплении Военно-Морских Сил ленинского комсомола и, в частности, Московской комсомольской организации, шефствующей над Северным флотом. Все большее значение приобретает работа ДОСФЛОТ'а, становящегося центром пропаганды военно-морских знаний среди трудящихся.

— В едином строю Вооруженных Сил СССР, — говорит адмирал Головко,—сплоченные вокруг большевистской партии и Советского правительства, военные моряки нашей страны всегда готовы выполнить свой долг перед Родиной, партией и великим **Сталиным.**

Тов. Головко заканчивает свой доклад здравицей Военно-Морскому Флоту, Вооруженным Силам СССР, нашей социалистической Родине, партии **Ленина—Сталина**, великому вождю советского народа родному **Сталину.** Эти слова встречаются бурными аплодисментами и овациями в честь товарища **Сталина.**

От имени комсомола и молодежи Москвы секретарь МГК ВЛКСМ тов. Н. С. Киселев поздравил военных моряков со всенародным праздником.

Тов. И. А. Новиков передал горячий привет доблестным военным морякам от имени Московского городского комитета партии, Московского Совета и трудящихся столицы нашей Родины.

С огромным воодушевлением участники торжественного заседания приняли приветствие товарищу **И. В. Сталину.** (ТАСС).

В городах Советской Страны

МОСКВА. 24 июля трудящиеся столицы нашей Родины праздновали День Военно-Морского Флота СССР.

Несмотря на дождливую погоду, тысячи москвичей собрались в Центральном парке культуры и отдыха имени Горького, расцвеченном многочисленными военно-морскими флагами.

В три часа дня у гранитных трибун парка на Москве-реке открылся парадом моторных катеров, военно-морских шлюпок, лодок и других спортивных судов. Головной катер пронес мимо гранитных трибун величественное красное знамя, на котором изображены потреты **В. И. Ленина** и **И. В. Сталина.**

После торжественной части на Москве-реке состоялись массовые водно-спортивные соревнования.

В этот же день закончились первые московские городские соревнования по военно-морскому и водному спорту, посвященные Дню Военно-Морского Флота СССР.

ЛЕНИНГРАД. С утра десятки тысяч ленинградцев прошли через набережные и невские мосты, направляясь к местам гуляний. Возмужавшим, могучим встал перед ними флот на торжественном Невском рейде.

В 11 часов на Большой Неве ленинградцы наблюдали величественный морской парад.

В 17 часов на Масляном лугу состоялся многолюдный митинг трудящихся, посвященный Дню Военно-Морского Флота СССР. Под бурную овацию участники митинга приняли приветствие товарищу **И. В. Сталину.**

В 18 часов сноп цветных ракет возвестил о начале водного парада на Средней Невке.

В это время у Второго Елагина моста был дан старт строевому заплыву военных моряков и членов Добровольного общества содействия флоту.

К 22 часам ленинградцы вновь пришли на гранитные набережные Невы. Любуясь картиной величественного строя иллюминированных кораблей Балтики, они слушали торжественные раскаты многоорудийных залпов праздничного салюта.

Более 500 тысяч ленинградцев приняло участие в праздновании Дня Военно-Морского Флота СССР.

Более 120 тысяч трудящихся присутствовало на празднике в Центральном парке культуры и отдыха имени Кирова.

КРОНШТАДТ. Великолепен был в день традиционного всенародного праздника город-крепость Кронштадт. На Большом кронштадтском рейде выстроились для военно-морского парада боевые корабли Балтики. С восхищением и гордостью любовались жители Кронштадта панорамой парада.

Вечером прогремели залпы орудий кораблей в честь военно-морских сил.

В ярко освещенном городе на Якорной площади и в Петровском парке происходили большие народные гулянья.

ТАЛЛИН. На побережье Таллинской бухты собралось около 50 тысяч трудящихся столицы Советской Эстонии. Состоялся парад боевых кораблей.

После небольшого перерыва праздник был перенесен на стадион «Динамо». Здесь происходили физкультурные соревнования.

Весь день в городе парило оживление. В летнем саду Дома офицера и в парке «Кадриорг» состоялось народное гулянье.

Вечером небо над Таллинской бухтой озарилось вспышками праздничного салюта.

СЕВАСТОПОЛЬ. С утра трудящиеся города заполнили водную станцию, Приморский бульвар, набережную города. Они пришли посмотреть морской парад.

После парада на водной станции состоялись спортивные соревнования. Финишировали шлюпки с участниками звездного перехода в честь праздника.

Весь день продолжалось празднество в городе-герое и на кораблях флота. Многие севастопольцы и моряки посетили исторические места, связанные с подвигами советских моряков, возложили венки на могилы отважных воинов, павших смертью храбрых в боях против немецких захватчиков.

Когда над городом спустились сумерки, на боевых кораблях вспыхнули огни праздничной иллюминации. Раздались залпы праздничного салюта.

ВЛАДИВОСТОК. Торжественно отметили День Военно-Морского Флота СССР трудящиеся Владивостока. На рейде Амурского залива состоялся морской парад. На стадионе «Динамо» моряки-физкультурники продемонстрировали свои спортивные достижения. Затем празднество было перенесено на водную станцию Тихоокеанского флота, где был дан старт традиционному звездному заплыву.

Долго в садах, парках и на улицах города не умолкали песни и музыка. А когда над сопками спустился вечер, в небо взвились разноцветные гроздья ракет, грянули залпы праздничного салюта.

БАКУ. Трудящиеся Баку отметили День Военно-Морского Флота СССР как всенародный праздник. С раннего утра горожане заполнили Приморский бульвар, неподалеку от которого в бухте выстроились боевые корабли Краснознаменной Каспийской Флотилии.

После парада началась спортивная часть праздника — массовый заплыв моряков на 400 метров, соревнования по плаванию и водному поло, прыжкам в воду.

Когда на город спустились сумерки, Бакинская бухта засветилась разноцветными огнями иллюминации. В парках и садах допоздна продолжались праздничные гулянья.

ХАБАРОВСК. На Большом хабаровском рейде строем двухкильватерных колонн стоят корабли Краснознаменной Амурской Флотилии. В 8 часов утра начинается морской парад. Личный состав, выстроенный по большому сбору, слушает приказ Министра Вооруженных Сил Союза ССР маршала Советского Союза А. Василевского. В ответ на поздравление с праздником долго гремит мощное матросское «ура».

После парада состоялись водно-спортивные соревнования моряков.

В этот день городские парки и стадионы были переполнены. Допоздна не прекращалось праздничное оживление.

Вечером зажглись огни иллюминации на кораблях, над могучей рекой разнеслись залпы орудийного салюта.

ИЗМАИЛ. С утра тысячи измаильцев устремились на берег Дуная. В 10 часов здесь состоялось общегородское собрание, посвященное Дню Военно-Морского Флота СССР. После митинга на Дунае состоялись массовые спортивные соревнования.

Вечером в городском парке и скверах на берегу Дуная началось народное гулянье. Над городом прогремели залпы артиллерийского салюта.

* * *

Спортивные соревнования, большие праздничные гулянья, посвященные Дню Военно-Морского Флота СССР, состоялись также в Киеве, Тбилиси, Риге, Петрозаводске и других городах страны. (ТАСС).

Праздник в Тбилиси

Ярко, празднично прошел в Тбилиси День Военно-Морского Флота СССР.

Утром к пляжу озера Лиси прибыли десятки машин, доставившие тбилисцев на озеро.

Начались массовые соревнования членов первичных организаций Добровольного общества содействия Военно-Морскому Флоту. В них приняли участие досфлотовцы всех районов города.

Среди пловцов отличились работники литейно-механического завода и шелкоткацкой фабрики В. Фадеев и К. Лежава, учащиеся художественного ремесленного училища № 11 Н. Чикашуа и В. Калинин. Из девушек на первое место вышла работница шелкоткацкой фабрики Л. Иноземцева.

Участники праздника с интересом наблюдали шлюпочные гонки и соревнования в перетягивании каната.

До вечера по зеркальной глади озера сновали лодки, шла игра в водное поло. На берегу играли в волейбол и баскетбол.

Среди гостей, принявших участие в празднике, был секретарь ТК КП(б) Грузии тов. Е. Черкезия.

Вечером в городских парках состоялись массовые гулянья.

Много посетителей было в парке тбилисского Дома офицера. 15.000 человек побывало в Парке культуры и отдыха имени Орджоникидзе, где состоялся большой бал.

Партийная жизнь

Вопросы дня

Изба-читальня

В селении Энисели Кварельского района изба-читальня существует давно. И по старой, давно заведенной традиции ее деятельность оживлялась только в зимние месяцы. Летом же, когда колхозники и все жители деревни выходили в поле, работа избы-читальни свертывалась.

Эта плохая традиция в нынешнем году нарушена. Три месяца тому назад вновь назначенный заведующий—комсомолка Элико Арджеванишвили с помощью сельской партийной организации создала совет избы-читальни. Комсомольская организация помогла ей привести в порядок помещение. По настоянию заведующей, общими усилиями двух колхозов селения был произведен ремонт.

Перед началом уборки урожая совет собрался и выработал план культурно-массовой работы летом.

Вся работа избы-читальни перенесена в поле. Лозунги, диаграммы и плакаты появляются у комбайновых агрегатов и там, где колхозники вручную убирают пшеницу. Члены совета и активисты выносят в поле передвижные библиотечки. На-днях член совета Кето Легашвили, используя обеденный перерыв, прочитала колхозникам отрывки из романа А. Казбеги «Элисо». Другой член совета Зильпа Арджеванишвили подобрала необходимую для беседы агитатора литературу и доставила ее на поле.

На полях сейчас напряженная пора уборки. Колхозники не теряют времени на дорогу и на ночь остаются в поле. Заведующая избой-читальней использовала и вечера для культурно-массовой работы. Она с'ездила в районный центр и договорилась о посылке в колхоз кинопередвижки. Колхозники просмотрели на поле фильмы: «Мичурин» и «Молодая гвардия». В перерывах между работами они в поле слушают радиопередачи.

Изба-читальня стала крепкой опорой партийной организации в ее массово-политической работе. Перед началом уборки сельская территориальная партийная организация обсудила на своем собрании отчет заведующей и составила обширный план культурно-массовой работы избы. Выполняя решение партийного собрания, тов. Арджеванишвили создала агрономический, драматический и хоровой кружки. В дни уборки хоровой кружок с успехом выступает перед колхозниками в поле.

Активисты избы-читальни изготовили флажки с надписью — «Передовому колхознику», «Передовой колхознице», «Лучшему бригадиру», «Лучшему звеньевому». Первый такой флажок был установлен на участке звеньевой Тамары Гусаришвили, которая раньше других в колхозе закончила уборку ячменя.

Второй флажок вручили передовому бригадиру, обеспечившему своевременную прополку и хороший уход за 10 гектарами виноградников, закрепленными за бригадой.

Большую работу ведет агрономический кружок, поставивший своей целью внедрить в практику новейшие достижения сельскохозяйственной науки. Агроном Василий Читаладзе прочитал колхозникам сельскохозяйственной артели «Цховребис цкаро» лекцию о грузинских мичуринцах.

К сожалению, опыт избы-читальни селения Энисели своевременно не получил должного распространения. Этим, главным образом, об'ясняется то, что многие сельские культурно - просветительные учреждения Кварельского района встретили уборку урожая неподготовленными.

Хорошая работа сельских культурно-просветительных учреждений положительно сказывается на хозяйственной деятельности колхозов. В этом нетрудно убедиться на примере энисельской избы-читальни.

Пленум горкома о подготовке школ к новому учебному году

СУХУМИ. (Наш корр.) Очередной пленум Сухумского горкома партии обсудил вопрос об итогах 1948-49 учебного года и ходе подготовки к новому учебному году в школах Сухуми.

Пленум отметил, что школы города значительно улучшили качество учебно-воспитательной работы. Хорошо прошли весенние переводные и выпускные экзамены. Все учащиеся одиннадцатых классов были допущены к экзаменам на аттестат зрелости и успешно выдержали их. 43 выпускника удостоились получения золотых и серебряных медалей.

Но в работе школ имеются и существенные недостатки: преподавание истории и географии в первой и второй женских средних школах велось на низком методическом и теоретическом уровне. Слабо поставлена в ряде школ внеклассная и внешкольная работа.

Пленум принял решение, в котором содержатся практические мероприятия, обеспечивающие своевременную подготовку школ к новому учебному году и дальнейшее повышение учебно-воспитательной работы.

Подготовка пропагандистских кадров

Батумский горком партии подвел итоги учебного года. Он отметил, что постановка партийного просвещения серьезно улучшилась. Это показали выпускные и итоговые занятия политшкол и кружков. Большинство слушателей хорошо усвоило программу, проявив основательные знания пройденного курса.

В улучшении работы политшкол и кружков, в повышении идейно-политического уровня членов и кандидатов партии решающую роль сыграли пропагандисты. В большинстве своем это коммунисты с высшим и незаконченным высшим образованием, имеющие значительную теоретическую и методическую подготовку, руководящие партийные, советские и хозяйственные работники.

Само собой разумеется, что это не освобождает горком от постоянной заботы о повышении их идейно-политического уровня. Пропагандистам систематически оказывается теоретическая и методическая помощь. Для них при городском парткабинете были созданы семинары, занятия которых проводились раз в неделю. На этих занятиях пропагандисты получали консультации по вопросам методики, слушали лекции по темам из учебного плана кружков и политшкол, на исторические темы, по вопросам внутреннего и международного положения Советского Союза.

Большая помощь пропагандистам оказывалась в подборе учебных пособий. Партийный кабинет горкома организовал выставки литературы по каждой из восьми пройденных глав «Краткого курса истории ВКП(б)» и по всем 13 темам программы политшкол. Посетители партийного кабинета могут пользоваться также папками с вырезками газетных статей по вопросам теоретического и методического характера. Вырезки эти, как и картотека политической и художественной литературы в помощь изучающим историю ВКП(б), постоянно пополняются.

Много внимания было уделено пропагандистам кружков по изучению биографий **В. И. Ленина** и **И. В. Сталина**. С ними в определенные дни проводились групповые и индивидуальные консультации. Они периодически посещали Музей революции, в котором собраны документы, освещающие батумский период жизни и революционной деятельности великого **Сталина**. Для них демонстрировались документальные кинофильмы и была проведена кинолекция на тему: «Жизнь и деятельность **И. В. Сталина**».

Усилив помощь пропагандистам, горком в то же время повысил к ним требовательность, постоянно контролировал их работу, поднимал чувство ответственности за качество политической учебы коммунистов. В течение минувшего учебного года вопросы партийной учебы не сходили с повесток дня заседаний бюро городского комитета, который своевременно выявил и исправил ряд серьезных недостатков в работе кружков партийных организаций судоремонтного и машиностроительного заводов, швейной и мебельной фабрик, Цитрускомбината, треста Водоканал, артели «Ремобувь», Курортторга.

Сейчас городской комитет и первичные партийные организации ведут подготовку к новому учебном году. При горкоме с 10 июля начали работать трехмесячные курсы пропагандистов, состоящие из 4-х групп (по две группы—на грузинском и на русском языках).

Значительное место в учебной программе курсов отводится вопросам методики. С этой целью будет использован богатый опыт, накопленный пропагандистами в период учебного года. На курсах обобщается опыт лучших пропагандистов, которые умело раскрывали в своих беседах содержание темы, насыщали беседы современными фактами и примерами, доходчиво излагали слушателям идеи марксизма-ленинизма.

К чтению лекций на курсах привлечены лучшие лекторские силы Аджарского обкома, Батумского горкома и Государственного педагогического института.

На курсы зачислены 93 пропагандиста политшкол и кружков по изучению биографий **В. И. Ленина** и **И. В. Сталина** и «Краткого курса истории ВКП(б)». Это значит, что почти все политшколы и кружки в будущем учебном году будут обеспечены руководителями, повысившими свои теоретические знания, обладающими достаточными методическими навыками.

Горком принял все меры к тому, чтобы занятия на курсах проходили плодотворно.

В. КУРАШВИЛИ,
секретарь Батумского горкома КП(б) Грузии.

В авангарде социалистического соревнования

Коллектив Тбилисского электровозного депо решает ряд важнейших задач, связанных с дальнейшим увеличением среднесуточного пробега и технической скорости электровозов.

Этот вопрос был специально обсужден на заседании партийного бюро совместно с инженерами, мастерами, передовыми машинистами и слесарями. Они внесли много ценных предложений и привели ряд убедительных доводов, которые свидетельствуют о полной возможности повысить вес поездов, увеличить скорость движения и сроки безремонтного пробега электровозов.

Предложения специалистов легли в основу принятого нами решения.

По инициативе коммунистов тт. В. Осадзе, Г. Беруашвили, И. Зейналашвили, принявших обязательство водить поезда весом, превышающим на 500 тонн установленные нормы, а также тт. Г. Ломидзе, В. Сахелашвили, Г. Хизанашвили и Е. Бахтадзе, обязавшихся вдвое повысить срок безремонтного пробега своих электровозов, в депо широко развернулось социалистическое соревнование.

Вслед за коммунистами в соревнование включились комсомольцы и беспартийные рабочие.

Партийное бюро внимательно следит за ходом соревнования. Агитаторы рассказывают всем рабочим об успехах передовых электровозных бригад.

Чтобы шире распространить передовой опыт, партийное бюро созвало техническую конференцию. Ее участники прослушали доклады заместителя начальника депо тов. И. Джапарашвили о вождении тяжеловесных поездов с максимальной экономией электроэнергии, машинистов тт. В. Осадзе и И. Кухалейшвили — о рациональном использовании профиля пути при вождении тяжеловесных поездов и машиниста тов. Г. Кимеридзе—об удлинении безремонтного пробега электровозов. Конференция выявила много резервов повышения производительности труда машинистов, помогла еще шире развернуть социалистическое соревнование. В него включились рабочие и других профессий.

Партийная организация внимательно следит за работой лунинских бригад. Направляя внимание машинистов - лунинцев на повышение своей квалификации и организацию тщательного ухода за механизмами, партийное бюро добилось перевыполнения установленных норм пробега почти всеми бригадами. Так, например, бригада машинистов в составе тт. Г. Ломидзе, В. Ропяка и А. Вашакидзе перевыполнила норму пробега в два с половиной раза, сэкономила около 40.000 рублей.

В распространении опыта передовых машинистов большую роль сыграли созданные по инициативе партийной организации стахановские школы. Их руководителями были выдвинуты передовые машинисты - лунинцы и помощники, а консультантами самые опытные инженеры и мастера. В пяти стахановских школах занятия уже закончились.

В конце прошлого года на одном из своих заседаний партийное бюро обсудило вопрос о том, как улучшить технологию и ускорить процесс среднего ремонта электровозов. На основе предложений передовых производственников, руководители депо разработали 12-дневный график среднего ремонта электровозов вместо существовавшего 18-дневного.

Партийная организация призвала коммунистов - ремонтников возглавить борьбу за выполнение этого графика. Заместитель начальника депо тов. В. Гагнидзе и мастер В. Микашавидзе выдвинули встречный план. Они обязались еще более сократить срок среднего ремонта электровоза и с честью выполнили свое обещание, закончив работу за 9 суток.

Изучив их опыт, партийная организация поставила перед коммунистами новую задачу — сократить срок среднего ремонта электровозов наполовину.

В. ГАБУНИЯ,
секретарь партбюро электровозного депо Тбилиси.

Важная обязанность местного Совета

От нашего сухумского корреспондента

Культурно-просветительная работа среди населения — одна из важных обязанностей местных Советов. Сухумский городской Совет уделяет этому делу серьезное внимание. В городе создана широкая сеть культурно-просветительных учреждений. Здесь имеются 15 клубов и красных уголков, Дом учителя, 2 парка культуры и отдыха, 4 городских и 26 ведомственных библиотек.

За последнее время эти учреждения заметно улучшили свою работу. В клубе рабочих табачно-ферментационного завода часто выступают кружки художественной самодеятельности, демонстрируются кинофильмы, проводятся лекции и доклады. Заслуживает внимания деятельность библиотеки моряков, которой пользуются работники морского порта и завода портового оборудования. Библиотека устраивает выставки книжных новинок, громкие читки, беседы, лекции, конференции читателей. В помощь самостоятельно изучающим марксистско-ленинскую теорию составляются рекомендательные списки политической и художественной литературы. Благодаря этому число читателей библиотеки неуклонно растет.

Значительную работу ведет лекторий при отделе культурно-просветительной работы горисполкома. За шесть месяцев этого года на предприятиях и в учреждениях Сухуми прочитано 300 лекций на общественно-политические, научно-популярные, литературные и другие темы.

Излюбленным местом отдыха сухумцев являются городские парки. За два последних месяца их посетило 40.000 человек.

Но культурно-просветительная работа все же страдает существенными недостатками. О них подробно говорилось на-днях на очередной сессии Сухумского городского Совета депутатов трудящихся.

Депутаты отметили, что городским библиотекам отведены неудовлетворительные помещения. Слабо пополняется их книжный фонд. Центральная городская библиотека располагает всего 4.000 книг. Помещение ее требует неотложного ремонта. В плохих условиях работает городская детская библиотека. Плохо работает ряд библиотек промышленных предприятий и профсоюзных организаций. Библиотека Абпромсоюза не пополняется книгами с 1937 года. В библиотеках кожобувного комбината, консервного завода, кондитерской фабрики насчитывается всего по 200—250 книг. Серьезными недостатками страдает деятельность ряда клубов и красных уголков. Не используются все возможности городских парков. Здесь редко устраиваются гулянья, вечера художественной самодеятельность, лекции, мало внимания уделяется организации досуга молодежи.

Сессия приняла решение, осуществление которого поможет улучшить культурно-просветительную работу в городе.

Н. ИЩЕНКО.

Выставка советского плаката

В Центральном парке культуры и отдыха имени С. Орджоникидзе открылась выставка советского политического плаката, подготовленная и открытая Комитетом по делам искусств при Совете Министров СССР и издательством «Искусство».

Выставка открывается плакатами периода гражданской войны и интервенции. Внимание зрителя останавливает плакат заслуженного деятеля искусств художника Моора «Ты записался добровольцем?».

Разоблачение внутренних и внешних врагов Советского государства — основная тема плакатов заслуженного деятеля искусств художника Дени. Остроумные по замыслу, лаконичные, выразительные, плакаты Дени пользуются широкой популярностью в народе.

В центре выставки—работы одного из выдающихся советских художников, лауреата Сталинской премии Ираклия Тоидзе. С большим мастерством исполнены им плакаты «Партия непобедима, если она знает, куда вести дело и не боится трудностей» (1940 г.), «Родина-мать зовет!» (1941 г.), «Отстоим Кавказ!»

Огромной эмоциональной выразительности и реалистического звучания достиг советский плакат в годы Великой Отечественной войны и в работах других художников. Глубоко волновали советских воинов, вдохновляя их на ратные подвиги, плакаты художников Шмаринова, Кокорекина, Голованова, Жукова, Корецкого и многих других.

Незабываем своей исключительной впечатляемостью плакат В. Корецкого «Воин Красной Армии, спаси!» Мать с ребенком на руках. Им грозит смерть от фашистского штыка. Не страхом, а гневом и ненавистью полон взгляд гордой советской женщины.

Исключительной силой воздействия отличаются плакаты лауреата Сталинской премии заслуженного художника Д. Шмаринова «Отомсти!», «Я жду тебя, воин-освободитель!» и другие.

Плакат лауреата Сталинской премии художника А. Кокорекина «За Родину» построен на материале легендарного подвига краснофлотца Ермоленко, который, защищая свой рубеж, вступил в единоборство с тринадцатью фашистами.

Несокрушимой верой в победу полны образы воинов в работах лауреата Сталинской премии художника Л. Голованова «Дойдем до Берлина!», «Красной Армии—слава!» и других. Мастерски исполнен им же ряд плакатов послевоенного периода: «Женщина в колхозе — большая сила», «Молодежь,—на стадионы!», «Партия большевиков ведет вперед, к коммунизму!».

Плакаты большого профессионального мастерства созданы художниками Ленинграда о мужественных защитниках родного города. Суровые, но волевые лица переживших тяжелую блокаду людей смотрят с плакатов Серова, Пинчука, Казанцева и др.

В работах художников - плакатистов, исполненных в послевоенный период, центральное место занимают образы рабочих-стахановцев, мастеров социалистического труда, зовущих своим примером к досрочному выполнению сталинской пятилетки, образы колхозников, борющихся в содружестве с наукой за высокие урожаи, за дальнейший под'ем всех отраслей сельского хозяйства.

Об огромной созидательной работе в Советской стране рассказывают многочисленные плакаты, посвященные строительству наших городов, бурному прогрессу отечественной техники, борьбе советского народа за осуществление сталинского плана преобразования природы.

Много плакатов посвящено выборам в Верховные и в местные Советы, народным традиционным праздникам, спорту, дружбе народов Советского Союза.

Плакаты на сатирические темы представлены на выставке работами Кукрыниксов, Ефимова, Черемных, Долгорукова, Говоркова.

Выставка наглядно показывает, что в советском плакате находят теперь отражение все крупные события нашей общественно-политической жизни. Расширилась тематика плаката, улучшилось его идейно-политическое содержание и художественное качество. Под знаком борьбы за высокую идейность, за большевистскую партийность, за народность и реализм идет дальнейшее развитие советского плакатного искусства.

Г. САХАРОВА.

Встреча обувщиков трех городов

На Тбилисской обувной фабрике имени Берия состоялось кустовое техническое совещание работников обувных предприятий Тбилиси, Еревана и Ростова-на-Дону. С докладом о результатах общественного смотра использования оборудования выступил главный инженер фабрики тов. Кикнадзе. Старший механик 4-го корпуса тов. Кордзаков сделал доклад на тему «Опыт организации работы оборудования без технических простоев», а главный механик тов. Флейшер — о внедрении новой техники на фабрике.

Участники совещания обменялись опытом работы. Так, работники ростовской фабрики им. Микояна — начальник отдела технического контроля тов. Алексанян и начальник пошивочного цеха тов. Клюев—рассказали об опыте работы на основе хозрасчета, об экономии сырья и повышении качества обуви.

— Мы, — говорит тов. Клюев, — установили тесную связь с торгующими организациями, следим за состоянием и реализацией выпущенной нами обуви в магазинах. Часто собираем совещания производственников и работников торговли, на которых обсуждаем вопросы улучшения качества обуви и выявляем бракоделов.

Внимание участников совещания привлекла выставка продукции. Особенно широко были представлены фабрики им. Берия и им. Микояна.

Кустовые технические совещания проводятся теперь систематически на предприятиях Министерства легкой промышленности СССР. Следующее совещание обувщиков состоится через несколько месяцев в Ростове-на-Дону.

Декларация правительства Народной Республики Болгарии

СОФИЯ, 23 июля. (ТАСС). На сегодняшнем заседании внеочередной сессии Великого Народного собрания выступил с правительственной декларацией председатель Совета министров Народной Республики Болгарии Василь Коларов, встреченный бурной и продолжительной овацией депутатов.

Вышедшее из среды Отечественного фронта правительство, говорится в декларации, и в дальнейшем будет опираться на Отечественный фронт и рассчитывает на его могучую поддержку в деле управления страной.

Болгарское правительство, отмечается в декларации, и в будущем будет твердо и неуклонно придерживаться основных принципов управления нашей народной республики, установленных и испытанных под руководством покойного председателя Совета министров. Оно целиком принимает ответственность за управление страной после 9 сентября 1944 г. и будет нести ее с гордостью. Программа Отечественного фронта и особенно исторические решения 5 с'езда Болгарской коммунистической партии о построении социализма в нашей стране, принятые по докладу тов. Георгия Димитрова, будут служить правительству руководством во всех его начинаниях и мероприятиях.

Полностью разделяя глубокое убеждение покойного председателя Совета министров тов. Г. М. Димитрова о том, что социализм в нашей стране может быть построен и будет построен только с помощью Советского Союза и в тесном сотрудничестве со странами народной демократии, болгарское правительство будет непоколебимо следовать политике искренней дружбы с Советским Союзом, с Советским правительством, возглавляемым великим другом и защитником болгарского народа **И. В. Сталиным**; оно будет усердно работать над развитием и укреплением дружественных связей, счастливо установленных между болгарским народом и народами других стран, имеющих народно-демократическое управление.

Правительство и в дальнейшем будет твердо стоять на стороне фронта миролюбивых сил мира и будет поддерживать любую инициативу, направленную к укреплению международного мира и в первую очередь мира и добрососедских отношений на Балканах.

Сознавая международные обязательства Болгарии и воодушевленное желанием поддерживать дружественные отношения со всеми странами и народами, правительство будет зорко охранять территориальную целостность, национальную независимость и суверенитет нашей народной республики и даст решительный отпор любой попытке вмешательства в наши внутренние дела, любой попытке принизить честь и достоинство свободолюбивого и политически сознательного и гордого народа. Оно будет преследовать по всей строгости законов тех, кто, стремясь лишить народ его огромных исторических завоеваний, предает свою родину и служит чуждым иностранным интересам.

Далее в правительственной декларации излагаются задачи в области народного хозяйства, в области внутренней политики и т. д.

После оглашения правительственной декларации начались прения. Выступившие от имени парламентской группы Болгарской коммунистической партии — член Политбюро ЦК БКП Владимир Поптомов и от имени парламентской группы Болгарского земледельческого народного союза Яни Янев, а также другие депутаты полностью одобрили правительственную декларацию и заявили о своей готовности и решимости приложить все силы для ее выполнения.

Поставленная затем на голосование правительственная декларация была единогласно одобрена всеми депутатами Великого Народного собрания. После голосования участники сессии, поднявшись со своих мест, устроили бурную и продолжительную овацию в честь председателя Совета министров Василя Коларова и членов правительства.

На совещании заместителей министров иностранных дел по австрийскому договору

ЛОНДОН, 23 июля. (ТАСС). 22 июля на очередном заседании заместителей министров иностранных дел Советского Союза, США, Англии и Франции по австрийскому договору обсуждалась статья 42 проекта договора.

Эта статья касается восстановления прав и интересов об'единенных наций и их граждан в Австрии. Предложение советской делегации по этой статье предусматривает обязательства Австрии восстановить права и интересы об'единенных наций и их граждан в том виде, в каком они существовали на день начала войны между Германией и соответствующей об'единенной нацией. Такое предложение советской делегации обосновывается тем, что до дня начала войны Германии с соответствующей об'единенной нацией правительство последней имело возможность защищать права и интересы своих граждан в обычном дипломатическом порядке, если эти права в какой-либо степени нарушались.

Предложение трех других делегаций по этой статье предусматривает восстановление прав и интересов об'единенных наций в том виде, в каком они существовали на 1 сентября 1939 года, а также восстановление прав и интересов об'единенных наций и их граждан, существовавших на 13 марта 1938 года, т. е. в момент аншлюса (захвата Германией Австрии.—Ред.).

Предложение трех делегаций западных держав означает, таким образом, что Австрия должна принять на себя ответственность также и по тем сделкам о передаче имущества граждан об'единенных наций, которые могли совершаться собственниками этого имущества из числа граждан об'единенных наций до начала войны соответствующей об'единенной нации с Германией. Такое обязательство означало бы, что Австрия должна будет вернуть имущество тем прежним собственникам, которые сами продали его и за это получили в свое время соответствующее возмещение.

Ввиду этого представитель Советского Союза возражал против предложения трех других делегаций и настаивал на принятии советского предложения.

Соглашения достигнуто не было.

За единство Германии

Новое предложение Немецкого народного совета о созыве общегерманского совещания

БЕРЛИН, 23 июля. (ТАСС). 8-я сессия Немецкого народного совета, обсудившая итоги Парижской сессии Совета министров иностранных дел и задачи, связанные с созданием национального фронта, приняла решение, в котором говорится:

«Немецкий народный совет считает, что факт проведения Парижской сессии Совета министров иностранных дел, а также решение сохранить Совет министров иностранных дел и предусмотреть его новый созыв, говорят об успехе миролюбивых сил всего мира. Немецкий народ искренне приветствует разрядку в отношениях между великими державами. С другой стороны, немецкий народ не может скрыть своего разочарования по поводу того, что его требования о скорейшем восстановлении единства Германии, о подготовке мирного договора и отводе оккупационных войск не были приняты во внимание. Все же Парижское соглашение представляет собой практический подход к решению германского вопроса.

Четыре союзные державы взяли на себя обязательства продолжать свои усилия в целях восстановления экономического и политического единства Германии. Тем самым справедливое требование немецкого народа о национальном единстве нашло свое новое подтверждение также и со стороны западных оккупационных держав. В связи с этим Немецкий народный совет ожидает от западных держав прекращения всех мероприятий, противоречащих восстановлению экономического и политического единства Германии.

В коммюнике Парижской сессии СМИД предусматривается далее, что будет заслушано мнение немецких экспертов и соответствующих немецких организаций. Немецкий народный совет с удовлетворением отмечает, что западные оккупационные державы также признали теперь право немецкого народа на проведение общегерманских переговоров и на разработку общегерманских предложений.

Немецкий народный совет выражает надежду, что отныне больше не будут чиниться препятствия проведению совещаний немецких представителей из всех четырех оккупационных зон, и уполномочивает председателей президиума предпринять новые шаги по созыву общегерманского совещания.

Решения Парижской сессии Совета министров иностранных дел означают недвусмысленное одобрение усилий тех немецких сил, которые вели неустанную борьбу за единство Германии. Вместе с тем эти решения означают публичное разоблачение политики, направленной на раскол Германии и подготовку войны. Возглавляя борьбу за единство и мир, Немецкий народный совет считает себя вправе обратиться ко всем миролюбивым и патриотически настроенным немцам во всех зонах с призывом сотрудничать в деле развития общегерманской инициативы за единство Германии, за справедливый мир и за отвод оккупационных войск.

1) Учитывая, в особенности, предстоящие переговоры министров иностранных дел, Немецкий народный совет призывает все руководящие немецкие учреждения, партии и другие организации Западной Германии приостановить все мероприятия, направленные на раз'единение, как, например, проведение выборов в Западной Германии и создание западно-германского федерального правительства.

2) Немецкий народный совет вновь подтверждает свое предложение, обращенное к западно-германским об'единениям и организациям, о созыве общегерманского совещания и об образовании общегерманского комитета с тем, чтобы можно было без промедлений начать разработку предложений немецкого народа оккупационным державам в соответствии с пунктом 4-м Парижского коммюнике. Особенно важно разработать единую тактику борьбы против экономических мероприятий западных оккупационных держав, имеющих целью колонизацию Западной Германии и ликвидацию самостоятельной мирной экономики Германии.

3) Немецкий народный совет приветствует предложение Немецкой экономической комиссии, адресованное всем немецким экономическим органам, начать в ближайшее время переговоры с целью установления более тесных экономических отношений между зонами. Целью этих переговоров должно быть восстановление единой валюты в Германии и расширение внутригерманской торговли. Потребности немецкого народа должны покрываться в первую очередь за счет расширения мирного производства; необходимо приостановить рост безработицы в западных зонах и обеспечить работу немецким рабочим, служащим, техникам и торговцам.

4) Немецкий народный совет полагает, что все ответственные немецкие учреждения, партии и организации в четырех секторах Берлина в кратчайший срок соберутся для переговоров о восстановлении единого управления и единой валюты в германской столице.

Восстановление единства Германии невозможно без подготовки мирного договора с Германией. Немецкий народный совет сожалеет, что, несмотря на конструктивные предложения Министра иностранных дел СССР Вышинского о незамедлительной подготовке мирного договора и соглашения об отводе оккупационных войск, на сессии СМИД не было достигнуто единства по этому вопросу из-за отрицательной позиции западных держав.

Немецкий народ не может и не намерен отказаться от выполнения этих требований и поэтому ожидает, что западные державы изменят свое отрицательное отношение к вопросу о скорейшей подготовке мирного договора.

Немецкий народный совет призывает весь немецкий народ отбросить в сторону партийные разногласия и воспользоваться любой возможностью для решения германского вопроса. Речь идет не о партиях — речь идет о нации! Исходя из этого, Немецкий народный совет решил разработать политическую программу национального фронта. Только путем об'единения в национальном фронте мы сможем успешно вести борьбу за единство, за мир и за отвод оккупационных войск».

ПЕРЕД НОВЫМ УЧЕБНЫМ ГОДОМ

Воскресники в селах

БАТУМИ. (Наш корр.). В селениях Батумского района проводятся массовые воскресники в помощь школам. В одном из таких воскресников приняли участие 2.336 колхозников. Они участвовали в ремонте 31 школьного здания, отремонтировали 390 парт, 160 столов и много другого инвентаря. Специальная бригада колхозников заготовила и завезла в школы 2.069 кубометров дров.

Многое сделали колхозники и для благоустройства пришкольных участков. Построено 10 новых спортивных площадок.

Ремонт закончен

ПОТИ. (Наш корр.). Завершены основные работы по подготовке школ Поти к новому учебному году.

При деятельной поддержке шефствующих над школами предприятий — Колхидстроя, порта, завода имени Орджоникидзе, Колхидского лесхоза — отремонтированы здания всех городских и сельских школ.

Восемь зданий отремонтировано капитально. Благоустроены и озеленены школьные дворы. Оборудованы физкультурные площадки. Физические и химические кабинеты пополнены новыми приборами. В школы завезено почти все необходимое топливо.

Городской отдел народного образования провел учет детей школьного возраста. В новом учебном году за школьные парты сядет 700 новых учеников.

Шефство над школами

В Ткибульском районе ремонт многих школ уже закончен. Администрация шахты имени Ленина выделила для начальной школы большое светлое здание. Три классных комнаты пристраивается в нынешнем году к зданию школы в колхозе Дэмуриси. В будущем году здесь будет построено новое здание школы.

В районе развернулось социалистическое соревнование за досрочную подготовку к учебному году.

Недавно состоялось районное совещание, участники которого — директора и заведующие учебной частью школ, председатели сельских Советов, правлений колхозов, руководители предприятий — обсудили вопрос о ходе подготовки, взяли на себя обязательство способствовать тому, чтобы каждая школа в районе была во-время подготовлена к началу занятий.

Шефство над школами приняли трест «Ткибулуголь», трест «Ткибулшахтострой», шахты имени Ленина и имени Сталина.

Дома для учителей

В районах Аджарии широко развернулись работы по подготовке школ к новому учебному году.

Большую помощь оказывают школам колхозники. В прошлом году колхозники Хулойского района построили 28 школ, в этом году заканчивается строительство 10 школ. Строятся 16 домов для учителей, новые интернаты для школьников, проживающих на большом расстоянии от школы в горах.

Силами колхозников строятся новые школы также в Кобулетском и Кедском районах. Созданы специальные строительные бригады. Они изготовят сотни новых парт, классных досок, столов и другого школьного инвентаря.

Строится новое здание

Колхозники Цители-Цкаро на свои средства возводят новый корпус для местной средней школы.

Здание будет иметь 6 классных комнат, спортивный зал, библиотеку, военный кабинет.

Школу строят 5 колхозов. Каждый из них выделил на строительство по 100.000 рублей деньгами и транспорт.

„Неделя книги"

Говорит читатель

Ждем книгоношу

Е. Г. МЕХРАДЗЕ,
ткачиха-стахановка Тбилисской шелкоткацкой фабрики.

Я—частый посетитель книжных магазинов. Создавая библиотечку для своих детей-школьников, я нередко обхожу в поисках желаемой книги полгорода. И, к сожалению, не всегда нахожу нужное, несмотря на то, что магазины наши обильно снабжены литературой.

Я не знаю, существует ли «обязательный ассортимент» для книжных магазинов, который применяется, например, для магазинов продуктовых или промышленных товаров. Если нет, его надо ввести. Это значительно облегчило бы нам приобретение книг.

На фабрике нашей нет книжного киоска, не показываются здесь и книгоноши, редко заглянет агент по распространению подписных изданий. А ведь коллектив нашей фабрики многочислен, число желающих приобрести книгу, велико. И, конечно, оборот книжной торговли на фабрике был бы значителен. Об этом следует подумать руководству «Сакцигни».

Мне хочется обратить также внимание на качество издания книг, особенно учебников. Нетерпимо, когда учебники выпускают в мягком переплете. Эти книги постоянно в ходу, они быстро портятся и приходят в негодность, если их не охраняет прочный переплет.

Магазины и издательства

К. Г. МАЧАБЕЛИ,
научный сотрудник дошкольного отделения Института педагогических наук.

Путь книги из типографии в магазин все еще очень длинен. Трудно своевременно приобрести новинки литературы и на русском и на грузинском языках, так как в продаже они появляются лишь много времени спустя после того, как было об'явление в печати об их выходе.

Мне кажется, что торгующие организации должны быть более тесно связаны с организациями, выпускающими книги. Зная запросы покупателей, зная, что не нравится потребителю в работе издательств, — они могли бы способствовать устранению многого из того, что тормозит продвижение книги к покупателю.

Я считаю, что чрезмерно высокая цена на многие книги ничем не оправдана.

Другой очень существенный вопрос — это качество издания. Мне хочется привести только два примера. Педагогическая общественность с большим нетерпением ожидала выхода в свет собрания сочинений выдающихся педагогов Ушинского и Коменского. И вот книги появились на полках магазинов. Чувство возмущения охватывает читателя при взгляде на перекошенные страницы, на неправильную линию среза. Это—книжный брак!

Почему же принимают книжные магазины такую продукцию, почему не требуют они от типографии, от издательства отличного качества работы? От их бездеятельности и беспечности страдает общее дело распространения книги.

Работа в книжном магазине — большое культурное дело

Е. И. ВАСАДЗЕ,
доцент кафедры зоологии Грузинского зооветеринарного института.

В эти дни я пополню свою библиотеку четырехтомным изданием произведений К. А. Тимирязева, десятитомником А. С. Пушкина и произведениями советских писателей, удостоенными сталинских премий.

В связи с проведением «Недели книги» мне хочется пожелать, чтобы магазин подписных изданий «Сакцигни», постоянным клиентом которого я состою уже давно, шире оповещал своих подписчиков о поступивших в магазин книгах, о новых изданиях, подписка на которые еще предстоит.

Это можно сделать и через газету, и с помощью об'явления в витрине магазина, и путем рассылки постоянным клиентам специальных извещений.

Выбор книги в магазине—серьезное дело. По поводу некоторых книг уместно бывает посоветоваться с продавцом, как со специалистом своего дела, обязанным хорошо знать свой товар. Особенно важно это для тех, кто приобщался к книгам сравнительно недавно, кто по молодости лет или по недостатку образования не имеет еще достаточно широкого знакомства с книгой. И совершенно недопустимым является то, что продавцы многих еще книжных магазинов и особенно лотошников, продающие книги на улицах, не всегда обладают достаточной подготовкой.

Необходимо больше заботиться о повышении квалификации продавцов книги. Нельзя ограничиваться краткосрочными курсами. Работники книжных магазинов призваны вести большое культурное дело, и о повышении их идейного и общекультурного уровня нужно проявить как можно больше заботы.

Работники книжного магазина обязаны на мой взгляд не только знать содержание доверенных им книг, но и быть знакомыми с критическими отзывами о них. Без этого они не смогут успешно продвигать книгу в массы.

Большой спрос на литературу

СУХУМИ, 25 июля. (По телефону от наш. корр.). Вчера в городах и селах Абхазии началась «Неделя книги», мероприятие, являющееся значительным культурным событием в жизни республики. Книжные магазины, киоски, лотки привлекают большое количество покупателей.

Оживленно шла торговля книгами в Сухуми, на Приморском бульваре, в тени раскидистых эвкалиптовых деревьев. Утром здесь открылся книжный базар. У книжных столов до позднего вечера было многолюдно. Рабочие, служащие, учащиеся и курортники приобретали политическую, художественную, научную, техническую и другую литературу.

Читатель пред'являет большой спрос на собрание Сочинений Ленина и Сталина, на произведения классиков русской и грузинской литературы, на книги советских писателей. Из современной художественной литературы особенным успехом пользуется «Молодая гвардия» А. Фадеева, «Далеко от Москвы» В. Ажаева, «Белая береза» М. Бубеннова, «Подпольный обком действует» А. Федорова и другие.

Много покупателей посетило вчера книжные магазины Сухуми. В магазине «Сакцигни» была закуплена большая партия литературы для шахтостроителей Ткварчели.

Хорошо подготовились к «Неделе книги» Абхазское государственное издательство (управляющий А. Гурджуа) и Сухумское отделение «Сакцигни» (заведующий Н. Цикаберидзе). Абгиз к началу «Недели» послал в районы литературу, а отделение «Сакцигни» направило в село несколько автолавок, снабженных большим выбором книг.

В Рустави

РУСТАВИ, 25 июля. (По телефону от наш. корр.). В городе грузинских металлургов—Рустави хорошо подготовились к «Неделе книги».

Горком партии провел совещание секретарей первичных парторганизаций.

На предприятиях и стройплощадках агитаторы провели беседы о значении политической, научно-технической и художественной литературы в производственной и общественной жизни нашего народа.

Городская библиотека устроила выставку новинок. На Закавказском металлургическом заводе, в клубе механического цеха партбюро организовало выставку книг, изданных в 1949 году.

На улицах города, в парке культуры и отдыха организован книжный базар. Идет развозная торговля. Передвижные киоски обслуживают поселок строителей мартена и блуминга.

В ГОРОДАХ И СЕЛАХ ГРУЗИИ

ЦЕННЫЙ ПОЧИН

ХУЛО. (По телефону от нашего корр.). Собрание советского актива Хулойского района обратилось к трудящимся Аджарской и Абхазской АССР, Юго-Осетинской автономной области, Адигенского, Аспиндзского, Ахалкалакского, Богдановского, Цалкинского и Клухорского районов с призывом развернуть социалистическое соревнование за лучшую подготовку школ к новому учебному году.

Колхозники этого отдаленного горного района обязались собственными силами и средствами построить к 20 августа 15 новых школ и 18 домов для учителей. К этому же сроку решено отремонтировать 91 школу и привести в порядок весь школьный инвентарь. Кроме того, принято обязательство изготовить 200 новых парт, 140 школьных досок, 60 столов и 200 печей. К началу занятий в школы будет завезено 9.000 кубометров дров. В лучших школах оборудуются спортивные площадки.

Учреждено районное переходящее Красное знамя для колхоза — победителя соревнования.

Ценный почин населения Хулойского района должен быть широко подхвачен другими районами республики.

ШРОМСКАЯ ГЭС

СУХУМИ. (Наш корр.). В селении Шрома Сухумского района пущена колхозная гидроэлектростанция — Шромская ГЭС. Она построена силами колхозников артели «Гамарджвеба» на реке Западная Гумиста.

Лампочка Ильича загорелась во всех общественных зданиях селения и во многих домах колхозников. Оборудован и пущен радиоузел. Намечено электрифицировать лесопилку, мельницу и подачу питьевой воды для нужд населения.

СЕЛЬСКИЕ КЛУБЫ

ГОРИ. (Наш корр.). В селениях Хелтубани, Хидистави, Ахалубани и других построены колхозные клубы. Скоро получат клуб, с помещениями для кружковой работы, библиотеки, радиоузла и жители селения Квеши. Постройка закончится в нынешнем году.

ТУРИСТСКИЕ ПОХОДЫ ШКОЛЬНИКОВ

БАТУМИ. (Наш корр.). В Батуми и в районах Аджарии создается 48 туристских отрядов школьников. Юные путешественники совершат походы в Гонийскую крепость, на Чохатаурский хребет, в горы Мтирала и Зесопели.

Некоторые отряды отправятся в поездки в Гори, Зугдиди и другие города Грузии.

Большая группа школьников, занимающихся в яхт-клубе пионерского парка, готовится совершить на шлюпках морской переход Батуми—Поти и обратно.

ДЕТСКИЙ САД В КОЛХОЗЕ

СИГНАХИ. (Наш корр.). В колхозе «Хирсис глехта шрома» села Тибаани открылся детский сад, который будет обслуживать детей колхозников до окончания летних полевых работ.

Правление колхоза отвело лучшее здание для детского сада, обеспечило его питомцев продуктами питания.

ДОМА ДЛЯ ШАХТЕРОВ

ТКИБУЛИ. (Наш корр.). Быстрыми темпами строятся здесь индивидуальные дома шахтеров. За последние годы шахтерам выдана на строительство крупная ссуда.

НОВАЯ БОЛЬНИЦА

ЦХАЛТУБО. (Наш корр.). Колхозы Цхалтубского сельсовета строят больницу на 25 коек. Здание в основном готово. Идет внутренняя отделка помещения, приобретается инвентарь.

НА ОТДЫХЕ

Чкадуаши — дачная местность. Она славится свежим горным воздухом, обилием родников.

Сюда ежегодно выезжают на отдых дети рабочих и служащих Ингурского бумажного комбината.

Нынешним летом здесь отдыхает много детей.

Памяти Нико Гоциридзе

23 июля в Тбилиси скончался старейший актер грузинского театра—народный артист Грузинской ССР **Николай Семенович Гоциридзе.**

Грузинский театр потерял талантливейшего мастера сцены, который на протяжении 60 лет служил делу возрождения и расцвета грузинского сценического искусства.

Нико Гоциридзе родился 6 августа 1872 года в Тбилиси, в семье ремесленника. Образование получил в тифлисском ремесленном училище. По выходе из него, выполнял художественные работы у частных подрядчиков, а в 1893 году поступил маляром в Главные железнодорожные мастерские, где проработал 28 лет. Свою работу он совмещал со сценической деятельностью.

Любовь к сценическому искусству у Нико Гоциридзе зародилась с детства. В юношеские годы он со своими сверстниками устраивал любительские спектакли в кварталах Тифлиса, населенных рабочими и ремесленниками. С 1893 по 1896 год участвовал в спектаклях тифлисского грузинского театра, выступая вместе с такими большими мастерами грузинской сцены, как Нато Габуния, Мако Сапарова, Котэ Кипиани, Васо Абашидзе.

В 90-х годах, в период под'ема рабочего движения, в Тифлисе был создан драматический кружок из рабочих и ремесленников—любителей сцены. В этот кружок в 1897 году вошел Нико Гоциридзе, уже достаточно овладевший сценическим искусством. Авчальская аудитория в период революции 1905 года превратилась в один из опорных пунктов революционного движения, и Нико Гоциридзе, наряду со сценической деятельностью, вел революционную работу, распространял нелегальную литературу, расписывал революционные знамена и т. д.

Сценическая деятельность Нико Гоциридзе не ограничивалась Авчальской аудиторией и Народным Домом. Он был частым гостем окраинных кварталов Тифлиса, поселков и городов Грузии. Гастроли талантливого актера всегда привлекали огромное количество зрителей. Нико Гоциридзе не порвал и в этот период связи с рабочим кружком. Он с редким прилежанием совмещал творческую деятельность и физический труд.

После установления советской власти в Грузии Нико Гоциридзе был принят в театр имени Руставели, работает уже в театре как профессиональный актер.

Советская общественность с большой торжественностью отметила 30-летний юбилей сценической деятельности Н. Гоциридзе. Одним из первых он был удостоен звания народного артиста республики. В 1929—1931 годах Нико Гоциридзе избирается членом Центрального Исполнительного Комитета Грузинской ССР и несколько раз—членом Тифлисского городского Совета. Нико Гоциридзе был участником делегации, посланной в Москву в 1936 году в связи с 15-й годовщиной установления советской власти в Грузии и принятой в Кремле великим вождем народов товарищем Сталиным.

Н. Гоциридзе был награжден орденом «Знак почета» и медалями «За оборону Кавказа» и «За доблестный труд в Великой Отечественной войне 1941—1945 гг.».

Будучи последователем грузинской реалистической сценической школы, Н. Гоциридзе с большой правдивостью и совершенством исполнил много десятков ролей. Его театральная деятельность неизменно характеризовалась подлинно глубокой, продуманной работой над сценическими образами, твердой творческой дисциплиной.

В прошлом году был отмечен 60-летний юбилей сценической деятельности Н. Гоциридзе.

Имя талантливого советского актера, бескорыстного деятеля сцены, Нико Гоциридзе навсегда сохранится в истории грузинского театра.

Т. Абашидзе, В. Адамидзе, К. Андроникашвили, Д. Антадзе, В. Анджапаридзе, Д. Андгуладзе, Д. Аракишвили, А. Бероян, Ш. Буачидзе, Г. Бухникашвили, С. Герсамия, Н. Гварадзе, И. Гвинчидзе, Г. Гомелаури, Ш. Гоцирели, В. Годэнашвили, И. Гришашвили, Ш. Дадиани, Г. Давиташвили, Н. Давиташвили, И. Долидзе, Е. Донаури, А. Васадзе, Н. Вачнадзе, Г. Венадзе, С. Закариадзе, И. Зурабишвили, А. Такайшвили, М. Тоидзе, И. Имедашвили, С. Инашвили, П. Канделаки, А. Квантaлиани, П. Кобахидзе, Ш. Мамаладзе, М. Мдивани, Ш. Мшвелидзе, Я. Николадзе, В. Нинидзе, А. Жоржолиани, Б. Жгенти, М. Сараули, Е. Сатина, В. Урушадзе, А. Пагава, П. Прангишвили, Ш. Гамбашидзе, В. Кушиташвили, С. Шаншиашвили, С. Чиковани, А. Чхартишвили, Н. Чхеидзе, У. Чхеидзе, Н. Цомая, Д. Дзнеладзе, А. Цуцунава, Ц. Цуцунава, Т. Чавчавадзе, С. Челидзе, М. Чиаурели, А. Хорава, Г. Джабаури, Н. Джавахишвили, Д. Джанелидзе.

* * *

Для организации похорон народного артиста Нико Гоциридзе создана комиссия в следующем составе: И. Долидзе (председатель), Ш. Дадиани, А. Хорава, А. Васадзе, А. Чхартишвили, Ш. Гамбашидзе, В. Анджапаридзе, Н. Чхеидзе, И. Гришашвили, Г. Венадзе, А. Такайшвили, Д. Андгуладзе.

Похороны приняты на счет государства.

В дни жатвы и сдачи хлеба

От нашего специального корреспондента

Оживленно в эти горячие дни на дорогах Кахетии. Из колхозов Алазанской долины и Уканамхаре, из Эльдари и Шираки днем и ночью мчатся автомашины, груженные зерном, идут подводы и фургоны, доверху заполненные мешками с хлебом нового урожая...

Весь этот поток машин и повозок направляется к одному центру — заготовительному пункту. Заготовители основательно подготовились к встрече зерна нового урожая. Склады, вмещающие сотни тысяч пудов хлеба, отремонтированы и продезинфицированы. В порядке весы, транспортеры, под'ездные пути. Складчики и лаборанты, весовщики и грузчики прошли специальные курсы повышения квалификации.

Вот почему машины и подводы с зерном отпускаются быстро и без задержек. От взятия пробы лабораторией до взвешивания груза на больших вагонных весах проходит всего 15 минут. И сколько бы машин с колхозным хлебом для государства ни прибыло на базу, прием идет споро, без суеты и опозданий.

Главная забота работников базы—засыпать в государственные закрома зерно только высокого качества. Оно проходит очень строгую проверку в лаборатории. Определяются его качество, засоренность и влажность. Только после визы лаборатории зерно поступает на склады. Малейшее отступление от кондиций влечет за собой дополнительную обработку зерна, которую должен производить сам колхоз.

— Мы пред'являем большие требования к качеству хлеба,—рассказывает заведующая лабораторией тов. Ж. Топурия. — И надо сказать, что в подавляющем большинстве случаев колхозы доставляют для сдачи государству лучшее, отборное зерно. Некондиционного зерна очень мало.

Территория заготовительного пункта залита ярким электрическим светом. Значит, можно принимать хлеб круглые сутки, что особенно важно сейчас, когда приток зерна непрерывно растет, когда все больше машин с зерном останавливается у ворот базы.

Все районы Кахетии, тяготеющие к заготовительной базе, сдают сюда зерно. Здесь особенно ощущается борьба за хлеб, которую ведут на полях уборки кахетинские хлеборобы. По тому, сколько поступает зерна, заготовители безошибочно судят о том, как идет уборка урожая в районах. Много доставляют в эти дни зерна колхозы Цителцкаройского района. Но мощность хлебного потока с каждым днем не только не убывает, а, наоборот, возрастает.

Принятое зерно отгружается потребителям. Население Тбилиси уже ест хлеб из кахетинской пшеницы урожая 1949 года.

Загрузка вагонов производится при помощи транспортеров. Пятидесятитонный пульмановский вагон заполняется зерном в течение 1 часа—1 часа 20 минут. При ручной погрузке на эту операцию потребовалось бы не менее 12 грузчиков и 5 часов.

Вагон заполнен. На его место подают другой, порожний. Но тут механизация уступает место ручному труду. Для того, чтобы сдвинуть нагруженный вагон с места, на него пускают с хода порожний вагон, который передвигают грузчики. Так растрачиваются драгоценные часы, сэкономленные на механизированной погрузке вагонов...

На эту картину спокойно взирают заведующий базой тов. Джавахишвили и присутствующий здесь начальник железнодорожной станции. Они никак не могут «договориться» о том, чтобы прикрепить к базе мотовоз, который облегчил бы труд и ускорил подачу вагонов под погрузку. Сделать это не трудно, так как на дороге—достаточно мотовозов, и эксплоатация их обойдется недорого.

При заготовительном пункте открыта столовая. Здесь колхозники, шоферы и возчики хлеба могут закусить, выпить чаю. Плохо лишь, что местное сельпо, которому принадлежит столовая, не отпускает ей льда, и уставшие люди, проехавшие десятки километров до базы, вынуждены утолять жажду теплой газированной водой.

Здесь есть и красный уголок. Но расположен он за оградой—там, где помещаются склады, и для входа туда нужен пропуск. Таким образом, те, кто ожидает пока примут у них зерно, не могут пользоваться красным уголком, прочитать свежие газеты и журналы, прослушать лекцию или доклад. Уголок следует перенести в другое место.

Ни на один час в течение суток не приостанавливаются сдача и приемка хлеба. На смену сотрудникам, отработавшим свои часы, приходят другие. Хлеборобы Кахетии — житницы Грузии—безостановочно подвозят хлеб.

Дм. БОРИСОВ.

Обзор печати

Письма доярок

«Колхозники и колхозницы нашего района с горячим одобрением приняли постановление партии и правительства о трехлетнем плане развития продуктивного животноводства!», —

писала богдановская районная газета **«Сталинский путь»**, поместив подборку из корреспонденций и заметок, посвященную этому историческому документу.

Работники молочно - товарной фермы колхоза имени XV годовщины Октябрьской революции обязались в этом году довести удой молока до 1.500 литров при плане 1.400 на каждую корову, увеличить на 35 процентов настриг шерсти. В колхозе имени 2-й пятилетки решили убрать дикорастущие травы с 1.300 гектаров при плане 1.100 гектаров, сверх плана засеять 20 гектаров многолетними травами и 4 гектара засадить корнеплодами. Заведующий молочно-товарной фермой колхоза села Ходжабек тов. Г. Мгдесян дал обязательство получить от каждой фуражной коровы по 11,5 центнера молока при плане 9,5, а доярка А. Путулян решила вырастить от закрепленных за нею 8 коров 8 телят и получить по 12 центнеров молока при плане 9,5.

«Мы, — говорит в своем письме, напечатанном в газете, председатель колхоза «Красная застава» тов. К. Назарян,— хорошо понимаем, что без создания прочной кормовой базы нельзя достичь желаемых результатов в развитии животноводства. В этом году наш колхоз увеличивает посев трав на 20 гектаров, на закладку силоса мы засеяли 10 гектаров подсолнуха».

Это — выдержки из корреспонденций, опубликованных лишь в одном номере газеты **«Сталинский путь»**. Они свидетельствуют о том трудовом под'еме, которым охвачены сегодня животноводы района.

Газета из номера в номер помогает развить социалистическое соревнование за под'ем животноводства, стремится придать ему возможно более массовый характер.

Через газету заключают договор социалистического соревнования доярки колхоза села Гореловка А. Попова и Ф. Пряморукова.

Почин гореловских животноводов, соревнующихся за резкое повышение удойности коров, поддерживают колхозники селений Ефремовка, Орловка, Дилиф. Доярка колхоза «Авангард», коммунистка Анастасия Калмыкова, пишет:

«Обязательства гореловских животноводов—не предел. Я обязуюсь получить с закрепленных за мной 9 коров по 4.500 килограммов молока с каждой коровы, при доведении жира в нем до 170 килограммов».

Газета дала полосу, в которой рассказывается об опыте передовиков животноводства, о «секретах» их успехов.

Знатная доярка А. Калмыкова делится своим опытом:

«Меня всегда волновал вопрос, как резко увеличить удой молока. Я ввела в рацион жмыхи, отруби и другие корма. Стала строго следить за своевременной пойкой, кормлением и ежедневной чисткой своих коров, и, что особенно важно, — я ввела многократную дойку. Удой молока сейчас сильно повысился. В среднем с коровы я надаиваю до 12 литров молока в день, а корова «Лида» в день дает 24—25 литров молока.

Скоро я перейду к четырехкратной, а в дальнейшем—к пятикратной дойке. Я рассчитала все возможности и дала слово получить с каждой коровы не менее 4.500 литров молока за лактацию».

Богдановский район — район крупного мясомолочного животноводства в Грузии, дающий ежегодно тысячи тонн мяса, прекрасного топленого и сливочного масла, сыров и других продуктов животноводства.

Трехлетний план развития животноводства вызвал новый трудовой под'ем в районе, поднял колхозников на борьбу за новые успехи.

«Сталинский путь» широко освещает вопросы животноводства. В газете из номера в номер выступают передовые доярки, скотники, заведующие фермами, председатели колхозов, специалисты.

Газета настойчиво борется за укрепление кормовой базы колхозов, за расширение травосеяния, подчеркивая, что большие задачи животноводства невозможно разрешить не расширив кормовой базы, не улучшив породного состава скота. Весьма ценно то, что она умеет поднимать самые, злободневные вопросы животноводства. Партия и правительство придают сейчас большое значение развитию птицеводства. Газета призывает трудящихся района внести свой вклад в это важное дело. Она напечатала статью «Создадим новую богдановскую породу гусей».

«В Богдановском районе, — говорится в этой статье, — имеются благоприятные природные условия для развития гусеводства. Гуси, разводимые у нас, по своим хозяйственно - полезным качествам представляют большую ценность. Всесоюзный научно - исследовательский институт птицепромышленности и кафедра птицеводства Тимирязевской сельскохозяйственной академии дали высокую оценку хозяйственным полезным качествам богдановских гусей и придают большое значение дальнейшему развитию птицеводства в районе. Одна из неотложных наших задач—создать в ближайшее время в колхозах гусефермы, которые явятся базой для работы по улучшению полезных качеств местных гусей».

Статья заканчивается призывом вывести высокопродуктивную породу богдановских гусей с помощью методов мичуринской биологии.

Призыв газеты не остался без ответа. Читатели ее узнали вскоре, что в районе создаются две племенные колхозные гусефермы.

«Сталинский путь» постоянно держит своего читателя в курсе того, как развивается в районе животноводство. Помещая статьи, корреспонденции, письма доярок, телятниц, зоотехников, ветеринарных врачей, газета поднимает широкие массы колхозников на борьбу за выполнение планов животноводства, дает им полезные советы, критикует недостатки в работе колхозов, распространяет опыт лучших животноводов.

«Сталинский путь» умело помогает колхозникам претворять в жизнь важнейшие решения партии и правительства в области сельского хозяйства.

Праздник возрожденной Польши

Трудовые достижения польского народа в честь праздника

ВАРШАВА, 23 июля. (ТАСС). Новыми успехами в восстановлении и строительстве своей родины отметил польский народ национальный праздник возрожденной Польши.

22 июля в Варшаве состоялось открытие двух новых больших промышленных предприятий: швейной фабрики и завода электрических ламп. Строительство швейной фабрики началось 11 месяцев тому назад и должно было закончиться по плану в начале 1950 г. Благодаря энтузиазму строителей и широко развернувшемуся трудовому соревнованию строительство было закончено ко дню праздника возрождения. Это первая фабрика из числа 15 промышленных предприятий, которые будут построены в Варшаве по шестилетнему плану.

В Познани в честь пятой годовщины июльского манифеста Польского комитета национального освобождения было досрочно сдано в эксплоатацию несколько жилых домов, а в Познанском воеводстве было закончено оборудование 35 новых радиоузлов. Во Вроцлаве в день праздника состоялось торжественное открытие дома культуры. В Лодзи закончено оборудование новой поликлиники.

По всей стране в день национального праздника состоялось открытие новых светлиц (красных уголков), читален и других культурно-просветительных учреждений.

В английской палате общин

Прения по вопросам внешней политики

ЛОНДОН, 22 июля. (ТАСС). Как передает агентство Рейтер, в палате общин состоялись прения по вопросам внешней политики. Открывший прения консерватор Макмиллан обвинял английского министра иностранных дел Бевина в том, что он поздно распознал «подлинный характер советских целей».

Сделав выпад против СССР и коснувшись трудностей, с которыми встречается Бевин, Макмиллан заявил, что Бевину пришлось совершить крутой поворот в политике лейбористской партии, и это он выполнил «весьма удачно». Суть этого «поворота» обрисовал сам Бевин, выступивший с ответом. «Вопрос заключается в том,—сказал он,—сможем ли мы сблизить «Германию с западным миром».

Бевин сослался при этом на проведение сепаратной денежной реформы в западной Германии, углубившей, как известно, раскол Германии. Он хвастливо говорил о результатах в области регулирования системы заработной платы, однако обошел вопрос о растущей безработице в Западной Германии. Бевин говорил далее о мотивах, которые привели западные оккупирующие державы к подготовке «создания федеральной Германии». Проводимую в этой области западными державами политику Бевин вздорно пытался оправдывать позицией, занятой Советским Союзом, умолчав при этом, что отстаиваемая Советским правительством позиция целиком соответствует решениям Потсдамской конференции, тогда как позиция Бевина противоречит этим решениям.

Бевин остановился далее на вопросах демонтажа предприятий в западной Германии, высказав мнение, что план демонтажа, который теперь разработан, является справедливым и основан на безопасности.

В этот момент его прервал левый лейборист Эмрис Хьюз, который сказал, что, по мнению немецких профсоюзов, политика демонтажа приведет к увеличению безработицы.

Затем Бевин, переходя к положению в Берлине, заявил, что теперь там создаются пятимесячные запасы. Как только это будет выполнено, есть надежда на свертывание операций воздушного моста.

«Однако мы должны сохранить систему обслуживания воздушного моста на случай, если что-нибудь произойдет». При этом он вновь пытался свалить вину за создавшееся положение в Берлине на советские власти.

Двумя основными чертами прений в палате общин по вопросам внешней политики были настойчивые требования включения Германии в антисоветские группировки западных держав и усиления антисоветской пропаганды.

Консерватор Хедлем заявил, что «Германия должна присоединиться к Западному пакту и что она также должна стать членом западно-европейской ассамблеи... Наше правительство должно придерживаться примирительной политики в отношении Германии».

Многие члены палаты выступали в аналогичном тоне, требуя, в частности, отказа от судов над такими военными преступниками, как Манштейн.

Выступивший в заключение с ответом от имени правительства государственный министр Макнейл значительную часть своей речи посвятил... утверждениям, будто в Советском Союзе существует «принудительный труд», обещая представить какое-то «неопровержимое», как он хвастливо заявил, доказательство в подтверждение своих вздорных вымыслов.

На этом прения были закончены.

Стачка в лондонском порту закончилась

Докеры вернулись на работу непобежденными

ЛОНДОН, 23 июля. (ТАСС). Вчера на многолюдном митинге бастующих лондонских докеров было принято решение о прекращении забастовки. Однако докеры выдвинули следующие условия: против бастовавших не должно быть применено никаких санкций, впредь им должен предоставляться оплачиваемый отпуск; никто из участвовавших в забастовке не должен быть уволен.

Газеты продолжают уделять большое внимание конфликту в лондонском порту и его завершению. Промышленный обозреватель газеты «Дейли мейл» пишет, что массовый митинг докеров 22 июля показал, каким авторитетом пользуются руководители забастовки среди рабочих. Обозреватель характеризует создавшееся положение, как «неустойчивое перемирие».

В редакционной статье газета «Таймс» с досадой замечает, что, судя по всему, докеры вернулись на работу «с развевающимися знаменами, совершенно не раскаявшись, действуя по инструкциям неофициального комитета».

«Таймс» выражает беспокойство по поводу того, что «рабочий потерял веру в своих официальных профсоюзных лидеров».

В редакционной статье коммунистическая «Дейли уоркер» характеризует конфликт в лондонском порту, как «один из самых замечательных примеров международной солидарности и преданности рабочих профсоюзным принципам. Лондонские рабочие вернулись на работу непобежденными, с гордо поднятой головой... Но мало воздавать должное этим людям. Урок ясен. Английское профсоюзное движение должно уничтожить разлагающее деморализующее влияние правых элементов в профсоюзном движении и бороться против антирабочей консервативной политики руководителей лейбористского правительства».

Захариадис о планах греческих монархо-фашистов

ПРАГА, 23 июля. (ТАСС). Как сообщает агентство Телепресс, радиостанция Свободная Греция передала статью генерального секретаря коммунистической партии Греции Никоса Захариадиса, в которой говорится, что греческие монархо-фашисты решили начать свое «большое наступление 1949 года» в занятом частями Демократической армии горном районе Граммос, а не в районе Вицы, как это предполагалось. С этой целью, заявляет Захариадис, афинские власти концентрируют в районе Граммоса «свои отборные воинские части, большое количество артиллерии и авиации, а также накапливают запасы военных материалов, присланные их иностранными хозяевами».

Для того, чтобы придать некоторую реальность решению произвести наступление на Граммосе, говорится в статье, главе американской военной миссии в Греции ван Флиту потребовалось совершить поездку в Вашингтон, чтобы добиться от американской и английской реакции посылки монархо-фашистам новых военных материалов и самолетов. Эти материалы разгружаются сейчас во всех греческих портах. Из Англии прибыли 22 самолета «Спитфайр». В Грецию направились 5 американских генералов авиации.

Захариадис отмечает, что экипажи самолетов монархо-фашистской авиации состоят, главным образом, из американцев. Для того, чтобы подготовить это наступление, отмечает автор, афинским властям пришлось сменить ряд генералов и «казнить большое число солдат, пытаясь заставить остальных проглотить горькую пилюлю Граммоса».

Для монархо-фашистов, говорится далее в статье, чрезвычайно важно как можно скорее добиться крупного успеха, так как все их победные речи и пропаганда окончились провалом. «Им нужны конкретные военные результаты для того, чтобы противодействовать на предстоящей сессии Генеральной Ассамблеи давлению на них и их хозяев со стороны международного общественного мнения, настаивающего на мирном урегулировании греческого вопроса, урегулировании, которое можно достичь на основе предложений Советского правительства».

Захариадис предупреждает, что афинские власти «пытаются спровоцировать прямую военную интервенцию в Грецию при посредстве организации Об'единенных наций для того, чтобы добиться военного господства, которого они не могут достичь с помощью американских военных самолетов, английской авиации и своей собственной деморализованной армии».

Он указывает, что это военное господство особенно необходимо англо-американским империалистам теперь, когда они вступили в союз с предателем Тито для того, чтобы осуществить свои империалистические планы, направленные против стран народной демократии и Советского Союза.

В заключение Захариадис пишет: «В этом году, как и в прошлом году, борьба на Граммосе будет жестокой. Многие тысячи солдат погибнут здесь потому, что так требует политика доллара. В этом году, как и в прошлом году, монархо-фашисты истощат свои силы на Граммосе. В этом году, как и в прошлом году, Граммос станет их могилой».

Конгресс международной шахматной федерации закончил работу

ПАРИЖ, 23 июля. (ТАСС). Вчера закончил свою работу 20-й конгресс международной шахматной федерации.

Вместо ушедшего в отставку с поста президента международной шахматной федерации Рюба (Голландия) конгресс избрал президентом Рогарда (Швеция).

Конгресс принял также решение провести в 1950 году «командный турнир наций».

Делегаты Чехословакии и Венгрии прибыли на конгресс только в последний день его работы, так как французские власти задержали выдачу им виз. Делегациям других стран Восточной Европы в'ездные визы совсем не были выданы.

Прибытие в Москву Посла Народной Республики Болгарии г-жи С. Д. Благоевой

23 июля в Москву прибыла Чрезвычайный и Полномочный Посол Народной Республики Болгарии в СССР г-жа С. Д. Благоева.

На Внуковском аэродроме г-жу С. Д. Благоеву встречали и. о. Заведующего Протокольным Отделом Министерства Иностранных Дел СССР П. А. Бушуев, дипломатический состав Болгарского Посольства во главе с Временным Поверенным в Делах г. П. Н. Царвулановым, а также главы ряда посольств и миссий, аккредитованные в Москве. (ТАСС).

Международный кинофестиваль 1949 года

ПРАГА, 23 июля. (ТАСС). Сегодня в городе Марианске Лазне начался четвертый традиционный международный кинофестиваль 1949 года.

Открывая кинофестиваль, генеральный директор чехословацкой кинопромышленности Махачек подчеркнул исключительное международное значение фестиваля в Марианске Лазне для дела укрепления дружбы между народами, пропаганды идей мира и международного сотрудничества.

Основная программа кинофестиваля началась с просмотра выдающегося произведения советской кинематографии — кинофильма «Сталинградская битва» (первая серия).

На просмотре присутствовали члены чехословацкого правительства, посол СССР в Чехословакии М. А. Силин, многочисленные иностранные гости, видные деятели чехословацкого кино, представители широкой общественности. Перед демонстрацией картины с краткими приветственными речами выступили руководитель советской делегации В. Р. Щербина и артист А. Дикий.

Уоллес о Северо-атлантическом пакте

НЬЮ-ЙОРК, 22 июля. (ТАСС). В заявлении представителям печати Уоллес осудил ратификацию сенатом Северо-атлантического договора, заявив, что отныне борьба за мир будет сосредоточена на попытках провалить программу вооружения, которая должна дополнить указанный договор.

«Ратификация Атлантического пакта двумя третями голосов,—сказал Уоллес, — переносит поле битвы из сената в палату представителей, куда будет внесена программа вооружений, претворяющая в жизнь пакт. Мы считаем, что путь к миру ведет через Организацию Об'единенных Наций, и будем бороться с этими порождающими войну несправедливыми ассигнованиями, целью которых является отправка в Европу вооружения на миллиарды долларов и дальнейшее стимулирование гонки вооружений во всем мире... Было бы странно в самом деле, если бы конгресс ассигновал средства на вооружение в момент, когда он отказывается ассигновать средства для безработных».

Протесты во Франции против агрессивного договора

ПАРИЖ, 22 июля. (ТАСС). Во Франции ширятся протесты трудящихся против Северо-атлантического договора.

20 июля в знак протеста против Северо-атлантического договора прекратили на четверть часа работу моряки, докеры и трудящиеся смежных профессий Руана, а также рабочие завода «Женев» в городе Иври. В этот же день в адрес Национального собрания поступили тысячи петиций, писем, телеграмм и резолюций протеста от различных профсоюзных, демократических и республиканских организаций, от жителей многих городов департаментов Кальвадос, Па-де-Кале, Сарта, Эр-э-Луар, Нор, Буш-дю-Рон, Шер, Мерт-э-Мозель, Сена, Мозель, Эндр-э-Луара, Алжир и других.

Делегация трудящихся предприятий 20-го округа Парижа посетила Национальное собрание для того, чтобы сообщить различным парламентским группам мнение трудящихся о Северо-атлантическом договоре и потребовать от депутатов выступать против его ратификации. Социалистическая группа отказалась принять эту делегацию. Депутаты из группы МРП («Народно - республиканское движение») заявили делегации, что они будут голосовать за ратификацию Северо-атлантического договора. Представитель коммунистической группы Огюст Тушар выслушал делегацию трудящихся и принял от нее большое количество петиций.

Израильская газета о военном сближении между Турцией и Сирией

ТЕЛЬ-АВИВ, 23 июля. (ТАСС). Комментируя приезд в Сирию бывшего начальника генерального штаба турецкой армии Кязым Орбая, газета «Ал Гамишмар» указывает, что военное сближение между Сирией и Турцией имеет важное значение ввиду того, что американцы превратили Турцию в свою военную базу, а турецкая армия становится авангардом американских сил на Ближнем Востоке вблизи границ Советского Союза. С целью укрепления своих позиций на Ближнем Востоке Соединенные Штаты стремятся создать союз Турции с арабскими странами. Переворот, совершенный Хусни эз-Заимом, позволил США приступить к выполнению своих планов.

«Из достоверного источника известно,—пишет газета,—что визиту турецкого генерала предшествовали переговоры между сирийским диктатором и турецким посланником в Дамаске, во время которых было принципиально решено создать военный союз между обеими странами и даже был подготовлен проект такого договора. Это предложение, утвержденное американскими дипломатами, обеспечит сотрудничество между армиями обеих стран и создание об'единенного штаба».

Землетрясение в Турции

23 июля около 18 часов в Турции в районе между Измиром и Мраморным морем произошло сильное землетрясение. В Измире разрушен и поврежден ряд зданий. Имеются человеческие жертвы. (ТАСС).

Маленький фельетон

Жаркое дело...

Есть сказка о двух ведомствах. Они заспорили как-то по поводу весьма срочного дела.

Совещались и заседали, запрашивали и отвечали, писали и подписывали...

А когда собрались дело решить «окончательно», то оказалось, что «дело» крысы с'ели...

На станцию Тбилиси прибыли вагоны 140423 и 140863.

Заместитель начальника станции Тбилиси-грузовая тов. Кадейшвили передал телефонограмму заместителю директора конторы Мясомолокосбыт тов. Цинцадзе:

— Необходимо срочно выкупить груз...

Тов. Цинцадзе потребовал, чтобы Тбилисский холодильник срочно принял груз на хранение...

Тбилисский холодильник так же срочно ответил, что мест нет...

Тов. Цинцадзе весьма срочной телефонограммой дал заказ тов. Кадейшвили переотправить груз на станцию Навтлуги...

Тов. Кадейшвили спешно затребовал от Молокосбыта «сертификат о качестве груза»...

Тов. Цинцадзе обещал безотлагательно выслать сертификат и инспектора по качеству...

Качество всей этой жаркой деятельности —сродни истории с молоком из басни Козьмы Пруткова:

«Однажды нес пастух куда-то молоко,
Но так ужасно далеко,
Что уж назад не возвращался...
Читатель, он тебе не попадался?»

Куда-то ужасно далеко зашел, наверное, и молочный инспектор с сертификатом...

Идут дни... жаркие июльские дни... Вагоны стоят, палимые знойным солнцем... Переписка о них разгорается... Не знаем, пришлась ли она по вкусу канцелярским крысам Мясомолокосбыта, но за груз свой тов. Цинцадзе может быть «спокоен»...В запломбированных вагонах лежит сыр. Он так разопрел от жары, что его обходят стороной даже крысы...

«К нему и муха не летит»...

— Обезличка,—говорят, — бич промышленности.

Но обезличка имеет и более общее значение.

— Слово «обезличка»,—поясняет толковый словарь «Литературная речь»,—входит в широкий обиход как нарицательное имя всякой бесхозяйственности, вытекающей из отсутствия личной ответственности в том или ином деле.

Так ли, тов. Цинцадзе?..

Ждем, но на этот раз не срочного телефонограммного, а просто ответа.

Н. НАРИАНИ.

Короткие сигналы

● Читатель М. Фурманов пишет, что для удобства населения на улице Мясникова, где расположены заводы и фабрики, необходимо открыть магазины мясо-молочных продуктов и овощные.

● Город Хашури, находится в расстоянии 30 километров от Боржоми, а в магазинах города нигде не найти боржомской воды, пишет читатель А. Цулейскири.

Торгующим организациям на это следовало бы обратить внимание.

По следам писем читателей

В редакцию газеты «Заря Востока» поступило письмо члена колхоза «Красное знамя» В. Гофлина о том, что правление колхоза не заботится об открытии детских яслей.

Секретарь Лагодехского РК КП(б) Грузии тов. Нуцубидзе сообщает редакции, что в настоящее время детские ясли открыты.

* * *

Читатели С. Румедашвили и И. Джилавдришвили предлагали в своем письме перенести уборку и поливку улиц Тбилиси на утренние часы, производить их до того, как служащие выходят на работу.

Коммунальный отдел исполкома Тбилисского городского Совета сообщил редакции, что районным конторам по очистке города дано указание производить уборку и поливку улиц с 6 часов утра. Сейчас применяются специальные трамвайные вагоны и автомашины, поливающие улицы. В ближайшее время для этой цели будет выпущен троллейбус.

ТБИЛИСИ

Городская хроника

НА ОЗЕРЕ ЛИСИ

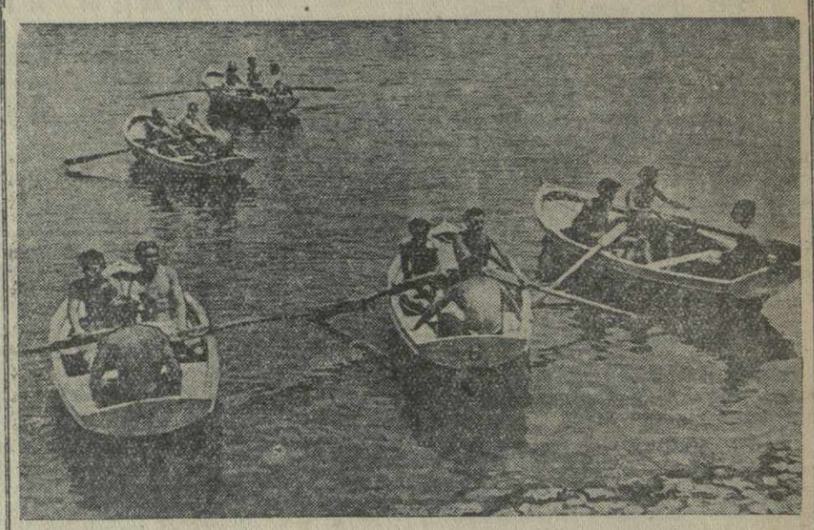

В День Военно-Морского Флота СССР на озере Лиси состоялись шлюпочные гонки, соревнования пловцов, игра в водное поло. До вечера продолжалось массовое катание на шлюпках.

На снимке: катание на шлюпках по озеру.

Фото М. Квирикашвили.

„Неделя книги"

24 июля началась «Неделя книги». На многих улицах Тбилиси появились столы, с которых идет торговля книгами. Они привлекают много покупателей.

Только Грузинское отделение «Союзпечати» открыло на улицах, площадях, в парках и садах города 37 столов. Помимо них в городе торгует книгами еще 30 киосков «Союзпечати».

34 стола с книгами и 5 новых киосков открыло «Сакцигни». Книгами торгуют также 22 магазина этой организации и 17 открытых ранее киосков.

Выездную торговлю книгами организовало и Тбилисское отделение Военторга.

Успехи юных авиамоделистов

Юные авиамоделисты установили на недавних всегрузинских состязаниях 10 республиканских рекордов.

Три из них принадлежат ученику Тбилисской 5-й железнодорожной школы К. Дзидзигури. Его фюзеляжная модель планера поднялась на высоту 60 метров. Она пролетела 1.500 метров в 2 минуты 52 секунды.

Модель гидросамолета с резиновым мотором, изготовленная А. Циклаури (центральная станция юных техников) пролила 210 метров в рекордное время—48 секунд.

Отличные модели представили также ученик 5-й железнодорожной школы К. Кочуашвили и авиамоделист детской технической станции Кировского района К. Чиквинидзе.

На первое место в состязаниях вышли авиамоделисты центральной станции юных техников, на второе—детской технической станции Кировского района гор. Тбилиси.

ПО ГОРОДУ

● Свыше 185.000 книг отправил в первом полугодии в районные и сельские библиотеки тбилисский библиотечный коллектор Комитета по делам культурно - просветительных учреждений.

● Летняя оздоровительная площадка открыта в районе имени Берия для детей бойцов и офицеров, погибших в Отечественную войну.

● Трехламповые радиоприемники «АРЗ-49» получили в большом количестве магазины Тбилторга. Эти приемники продаются значительно дешевле других.

● Школу для родителей открыл отдел здравоохранения Сталинского районного совета. В ней обучаются уходу за детьми свыше 300 молодых матерей и беременных женщин.

● Жилой дом для работников локомотиворемонтного завода построен на Авчальском шоссе.

● Спортивная площадка оборудована на заводе имени Калинина.

● Ботанический сад с начала лета посетило около 12.000 человек. Здесь побывало много туристских групп, прибывших из различных городов страны.

● Начался капитальный ремонт помещения Дома работников искусств.

Вечернее отделение в институте

В новом учебном году в Тбилисском институте инженеров железнодорожного транспорта открывается вечернее отделение с факультетами: строительным, мостов и тоннелей, механическим и эксплоатационным.

На первый курс вечернего отделения зачисляется 100 студентов. Обучаться они будут без отрыва от производства.

Занятия будут вестись на русском и грузинском языках.

Для городских новостроек

За последнее время на тбилисских новостройках и при ремонте фасадов домов строители стали пользоваться сборными металлическими лесами. Они обходятся в 5—6 раз дешевле деревянных, дают большую экономию лесоматериала. На установку их требуется значительно меньше времени.

Сборные металлические леса выпускает завод № 1 «Тбилисстроя».

Выигрыши по займам

В сберегательные кассы Тбилиси продолжают поступать облигации, на которые выпали выигрыши по третьему тиражу Государственного 2-процентного займа 1948 года и первому тиражу Третьего государственного займа восстановления и развития народного хозяйства СССР.

В течение последних трех недель в сберегательные кассы города пред'явлено более 70 облигаций, выигравших от 5.000 до 50.000 рублей. Всего выплачено по этим двум тиражам свыше 4.500.000 рублей выигрышей.

Восемнадцатая победа тбилисского „Спартака"

24 июля на тбилисском стадионе «Динамо» имени Л. П. Берия в очередном футбольном матче на первенство страны по второй группе (центральная зона) встретились тбилисская команда «Спартака» и футболисты минского Дома офицера.

В этом матче тбилисцы одержали восемнадцатую победу, выиграв у минчан со счетом 3:1.

В розыгрыше на первенство страны по второй группе спартаковцы Тбилиси уже набрали 36 очков из 36 возможных.

Судебная хроника

К. С. Дзидзигури (Горийский переулок, 4) всячески уклонялся от уплаты алиментов своей малолетней дочери.

Злостный неплательщик алиментов по решению суда приговорен к 1 году тюремного заключения.

28 июля, в 8 часов вечера, в парткабинете Молотовского РК ТО КП(б) Грузии (ул. Хетагурова, 2) созывается **V пленум Молотовского райкома ТО КП(б) Грузии.**

Ответственный редактор Н. В. ПАВЧИНСКИЙ.

ЛЕТНИЙ ТЕАТР ГРУЗФИЛАРМОНИИ ГАСТРОЛИ РОСТОВСКОЙ МУЗКОМЕДИИ

Последние ШЕСТЬ спектаклей

26 июля
МАРИЦА
(Последнее выступление арт. И. А. РОГОЗИНСКОЙ)
При участии засл. арт. РСФСР Б. Г. Бенского, П. П. Никифорова, Г. А. Капаницина, В. С. Живаго, Д. И. Черновской, Б. В. Даль.

27 июля
ЛУЧШИЙ ДЕНЬ ЕЕ ЖИЗНИ
в спектакле заняты заслуж. арт. РСФСР Б. Г. Бенский, засл. арт. Аз. ССР А. Г. Аллегров, А. З. Горелик, С. М. Сосновская, Д. Л. Федорова, А. И. Сергиенко, Д. И. Черновская, Ф. И. Беляев, О. Ф. Пославский, А. И. Гридасов, О. Т. Ковалёв, В. Пягас, Ф. Колодяжный, Б. Чобанов, Е. Белицкий, М. Галевский, А. А. Нечаев, Е. П. Ростовцева, В. И. Владимирова, М. И. Лиманская.

28 июля
ВЕСЕЛАЯ ВДОВА
в спектакле заняты:
И. П. Вильшанская, Е. Т. Парамонова, Г. А. Капаницин, Н. В. Симбирский, А. А. Нечаев, Б. В. Даль, Р. А. Аллов, Б. Г. Радов, В. И. Владимирова, М. И. Лиманская, К. П. Березкин.

Нач. дневных спектаклей в 12 ч. дня
Нач. вечерних — в 9 час. вечера

ТИПОГРАФИИ „ЗАРЯ ВОСТОКА"
ТРЕБУЮТСЯ: ПЕРЕПЛЕТЧИКИ, БРОШЮРОВЩИКИ
НА ВРЕМЕННУЮ и ПОСТОЯННУЮ РАБОТУ
Справляться по адресу: гор. Тбилиси просп. Руставели, 42, I этаж. техническая часть, с 8 часов утра до 5 часов вечера. Тел. 3-11-28.

Театру им. А. С. Грибоедова
ТРЕБУЕТСЯ
ШВЕЙЦАР
Обращаться ежедневно с 11 час. утра до 4 час. дня к коменданту театра тов. Попову.

БЮРО ПАСПОРТИЗАЦИИ ЕСТЕСТВЕННЫХ КОРМОВЫХ УГОДИЙ МИНИСТЕРСТВА СЕЛЬСКОГО ХОЗЯЙСТВА ГРУЗИНСКОЙ ССР
ТРЕБУЮТСЯ:
Статистики-экономисты
Опытная секретарь-машинистка, знающая русский язык
Шоферы 1-го и 2-го класса.
Обращаться по адресу: Советская ул., 65. Бюро паспортизации естественных кормовых угодий Министерства сельского хозяйства Грузинской ССР.

АДРЕС РЕДАКЦИИ И ИЗДАТЕЛЬСТВА: Тбилиси, пр. Руставели, 42. ТЕЛЕФОНЫ: зам. отв. редактора—3-18-04, отв. секретарь—3-17-06, секретариат—3-11-22; ОТДЕЛЫ: партийной жизни—3-14-82, пропаганды — 3-16-27, советского строительства—3-30-61, промышленности и транспорта — 3-30-61, сельского хозяйства — 3-19-49, внутренней информации — 3-17-03, писем — 3-12-83, корреспондентской сети—3-30-61, культуры и быта—3-16-27, иностранной информации—3-17-44, Издательство—3-22-63. Прием об'явлений—3-18-02 Бухгалтерия — 3-64-42. Директор типографии—3-16-70. Техническая часть — 3-11-28.

Тираж 70.000. Типография «Заря Востока» им. А. Ф. Мясникова Управления по делам полиграфии и издательств при Совете Министров Грузинской ССР. Тбилиси, пр. Руставели, № 42. УЭ03455