ПРОЛЕТАРИИ ВСЕХ СТРАН, СОЕДИНЯЙТЕСЬ!

ЗАРЯ ВОСТОКА

ГОД ИЗДАНИЯ 28-Й

„ზარია ვოსტოკა“ - საქართველოს კ.პ.(ბ) ცენტრალური და თბილისის კომიტეტების ორგანო
ОРГАН ЦЕНТРАЛЬНОГО и ТБИЛИССКОГО КОМИТЕТОВ КП(б) ГРУЗИИ

№ 63 (7729) Пятница, 24 марта 1950 г. Цена 20 коп.

За обильный урожай 1950 года!

Вчера в «Заре Востока» было опубликовано постановление Совета Министров Грузинской ССР и ЦК КП(б) Грузии «О ходе подготовки колхозов, МТС и совхозов Грузинской ССР к весеннему севу 1950 года». Этот документ, принятый в соответствии с опубликованным 17 марта 1950 года постановлением Совета Министров Союза ССР и ЦК ВКП(б) «О ходе подготовки колхозов, МТС и совхозов к весеннему севу», имеет огромное хозяйственно-политическое значение.

Постановление Совета Министров Грузинской ССР и ЦК КП(б) Грузии воспринято всеми работниками сельского хозяйства республики, как боевая программа действия, программа борьбы за успешную подготовку к весеннему севу, за образцовое выполнение полевых работ, за обильный урожай 1950 года.

Труженики сельского хозяйства Грузии добились серьезных успехов. В минувшем сельскохозяйственном году валовой урожай зерновых культур значительно превысил урожай 1940 года. Перевыполнены задания по урожайности и сдаче государству зеленого чайного листа, винограда, табаков, хлопка. Выполнены и перевыполнены планы заготовок животноводческих и других сельскохозяйственных продуктов.

Многолетние культуры представляют основное богатство колхозов Грузии. В 1949 году перевыполнены планы закладки чайных и цитрусовых плантаций, виноградников, плодовых садов, эвкалиптовых насаждений. Успешно развивается общественное животноводство. Государственный план роста поголовья скота в колхозах перевыполнен.

В нашей деревне все шире внедряется культура земледелия. Травопольные севообороты к концу минувшего года введены в 1.571 колхозе. Намного увеличился посев многолетних трав. Машинно-тракторные станции произвели сельскохозяйственных работ на 36,7 процента больше, чем в 1948 году. Вспахано паров и зяби тракторными плугами с предплужниками на 107.000 гектаров больше, чем в 1948 году. Перевыполнен план сева озимых зерновых культур более чем на 13.800 гектаров.

Успехи сельского хозяйства республики значительны. Вместе с тем, как отмечается в постановлении Совета Министров Грузинской ССР и ЦК КП(б) Грузии, в 1949 году не все возможности были использованы для того, чтобы добиться еще большего под'ема сельского хозяйства. Партийные, советские и сельскохозяйственные органы ряда районов не уделяют достаточного внимания организационно-хозяйственному укреплению отстающих колхозов и МТС, не оказывают им необходимой помощи в подготовке и проведении сельскохозяйственных работ. Вследствие этого большинство районов не выполняет плановых заданий по урожайности зерновых культур, урожайность пшеницы остается все еще низкой, и колхозы дают пока еще мало товарного зерна.

Успешная подготовка и образцовое проведение в нынешнем году весеннего сева обеспечат дальнейшее развитие сельского хозяйства нашей республики. Труженики полей и плантаций встретили нынешнюю весну значительно лучше, чем в прошлом году. Но партия, товарищ **Сталин** учат нас не успокаиваться на достигнутом, смело вскрывать недостатки и ошибки в работе, своевременно их преодолевать.

Как видно из постановления, далеко не во всех колхозах налажено правильное планирование организации труда, не везде уделяется должное внимание укреплению роли постоянной производственной бригады в колхозах как основной формы организации артельного труда. В ряде районов до сих пор не закончена засыпка семян зерновых культур. Неудовлетворительно протекает ремонт сельскохозяйственного инвентаря колхозов, плохо еще налажена вывозка на поля местных удобрений и выборка минеральных удобрений со складов Сельхозснаба.

В постановлении Совета Министров Грузинской ССР и ЦК КП(б) Грузии, определяющем состояние подготовки к севу в республике, вскрывающем существенные недостатки и ошибки, допущенные при этом некоторыми местными партийными, советскими и сельскохозяйственными органами, дана развернутая программа дальнейшего организационно-хозяйственного укрепления колхозов, разработаны мероприятия, предусматривающие широкое внедрение в сельскохозяйственное производство достижений передовой науки и техники, еще более производительное использование всех средств, чтобы поднять еще выше урожайность.

С каждым днем все шире развертываются весенние работы на полях и плантациях Грузии. В ближайшие дни массовый сев яровых начнется в Кахетии и Карталинии—житнице нашей республики.

«Важнейшей задачей партийных, советских и сельскохозяйственных органов, колхозов, МТС и совхозов,—говорится в постановлении Совета Министров Грузинской ССР и ЦК КП(б) Грузии, — является быстрейшее завершение подготовки и организованное проведение весеннего сева».

Чтобы образцово провести пахоту и весенний сев, надо в ближайшие дни закончить повсеместно работу по составлению производственных планов и приходо-расходных смет в колхозах. Особое внимание следует обратить на разработку мероприятий по организационно-хозяйственному укреплению отстающих колхозов и своевременно оказать им помощь. Необходимо принять меры к дальнейшему укреплению постоянной производственной бригады в полеводстве и кормодобывании, как основной формы организации труда в колхозе. Колхозам рекомендовано пересмотреть устаревшие нормы выработки с учетом уровня производительности труда, достигнутого передовыми колхозниками. Большое значение имеют своевременное окончание засыпки и очистки семян, подготовка живого тягла и инвентаря к полевым работам. Машинно-тракторные станции обязаны, наряду с окончанием ремонта тракторов и других сельскохозяйственных машин, создать необходимые запасы горючего, ускорить заключение договоров с колхозами.

Большие задачи, как указывается в постановлении, стоят перед колхозами и совхозами в 1950 году по уходу за чайными и цитрусовыми плантациями, виноградниками и плодовыми садами, по дальнейшему их развитию и повышению урожайности. Затянувшаяся зима задержала начало весенних работ. Это обязывает партийные, советские и сельскохозяйственные органы быстрее наверстать упущенное, провести высококачественно все работы по уходу за многолетними насаждениями в сжатые сроки.

В дни избирательной кампании по выборам в Верховный Совет СССР в колхозах, МТС и совхозах развернулось социалистическое соревнование за лучшую подготовку к весеннему севу. В ответ на новую заботу партии и правительства, нашедшую свое яркое выражение в постановлении о подготовке к весеннему севу, многие колхозы, бригады, механизаторы берут конкретные обязательства по перевыполнению установленных планов урожайности сельскохозяйственных культур и развития животноводства. Возглавить это патриотическое движение тружеников деревни—такова боевая задача местных партийных и советских органов.

Совет Министров Грузинской ССР и ЦК КП(б) Грузии в своем постановлении требуют от партийных, советских и сельскохозяйственных органов обеспечить, на основе выполнения постановления Совета Министров Союза ССР и ЦК ВКП(б), высококачественное и своевременное проведение весенних сельскохозяйственных работ и добиться в 1950 году получения высокого урожая всех сельскохозяйственных культур.

Это требование должно быть по-большевистски выполнено.

Шире развернем социалистическое соревнование за обильный урожай 1950 года — за урожай завершающего года послевоенной сталинской пятилетки!

МИХАИЛ ГРИГОРЬЕВИЧ ЦХАКАЯ

Светлой памяти товарища Миха Цхакая

Глубокую скорбь вызвала в сердцах трудящихся Тбилиси и всей Советской Грузии весть о кончине старейшего деятеля большевистской партии и международного рабочего движения Михаила Григорьевича Цхакая.

Здесь, в Грузии, в Тбилиси много лет тому назад началась славная революционная деятельность товарища Миха Цхакая. Один из зачинателей революционного социал-демократического движения в Грузии и Закавказье, неутомимый борец за дело **Ленина—Сталина,** товарищ Цхакая был и одним из первых строителей советской власти в Грузии.

Трудящиеся Тбилиси навсегда сохранили память о пламенных патриотических выступлениях товарища Миха Цхакая, о его огромной и разносторонней государственной и партийной работе. В памяти многих тысяч трудящихся Тбилиси, непосредственно знавших товарища Миха Цхакая, вечно будет жить его светлый образ.

Вчера трудящиеся Тбилиси в торжественно-траурной обстановке встречали поезд с телом товарища Миха Цхакая.

Привокзальная площадь была заполнена многими тысячами людей. На фасаде вокзала — большой портрет товарища Миха Цхакая, обвитый алой материей и черным крепом. Недвижно выстроился почетный караул.

Еще задолго до прибытия поезда встретить его вышли многочисленные представители партийных и общественных организаций Тбилиси. На перроне — товарищи К. Чарквиани, З. Чхубианишвили, А. Антонов, М. Барамия, А. Топуридзе, Р. Шадури, В. Цховребашвили, В. Бакрадзе, Г. Замбахидзе, Н. Рухадзе, депутаты Верховного Совета СССР, министры, генералы, деятели науки, литературы, искусства, стахановцы предприятий. Среди присутствующих — старейшие участники революционного движения в Грузии, старые большевики, товарищи Миха Цхакая по подпольной большевистской работе в далекие годы революционной борьбы... На перроне находятся также родственники покойного.

1 час 45 минут по местному времени... Раздается приглушенный гудок локомотива. Траурный поезд медленно подходит к перрону вокзала. Скорбно льются звуки траурного марша. Тысячи людей — на перроне и на привокзальной площади — обнажают головы.

Из вагона выходят секретарь Президиума Верховного Совета СССР А. Горкин, секретарь Московского городского комитета ВКП(б) Н. Данилов и секретарь исполкома Моссовета П. Леонов, прибывшие в Тбилиси для участия в похоронах М. Г. Цхакая. Вместе с ними выходят из вагона встречавшие в Гори поезд с прахом М. Г. Цхакая Председатель Президиума Верховного Совета Грузинской ССР В. Гогуа, секретарь Президиума Верховного Совета Грузинской ССР В. Эгнаташвили и председатель исполкома Тбилисского городского Совета М. Лелашвили.

Члены правительственной комиссии по организации похорон бережно выносят гроб с телом М. Г. Цхакая. По выходе из здания вокзала гроб несут и устанавливают на орудийный лафет товарищи К. Чарквиани, А. Горкин, З. Чхубианишвили, В. Гогуа, М. Барамия, Н. Рухадзе и другие. Под звуки траурного марша процессия, сопровождаемая почетным воинским эскортом, движется по Вокзальной улице, через мост Челюскинцев и площадь Героев Советского Союза, по улице **Ленина** и затем по проспекту Руставели.

За гробом идут руководители партийных и советских организаций Грузии вместе с представителями Правительства СССР, партийных и советских организаций Москвы, прибывшими для участия в похоронах товарища Миха Цхакая, идут многочисленные представители трудящихся Тбилиси, родные и друзья покойного, идут тысячи и тысячи людей...

В скорбном молчании, обнажив головы, встречают трудящиеся Тбилиси медленно движущуюся траурную процессию. Десятки тысяч граждан, собравшихся на улицах и площадях, чтут светлую память того, чья славная деятельность на протяжении многих лет проходила в их родном городе, память старейшего революционера, одного из зачинателей революционного социал-демократического движения в Грузии и Закавказье—товарища Миха Цхакая.

Более чем на километр растянулась траурная процессия. Впереди ее несут многочисленные венки, в том числе и те, что были возложены трудящимися на гроб М. Г. Цхакая в пути следования поезда. На подушечке из алого шелка ярко сверкает в лучах весеннего солнца орден Ленина, которым товарищ Миха Цхакая был награжден в связи с 80-летием со дня рождения.

Проспект Руставели. Здание Тбилисского окружного Дома офицеров. Над входом в здание—портрет товарища Миха Цхакая в обрамлении приспущенных траурных флагов. Здесь устанавливается гроб с телом покойного.

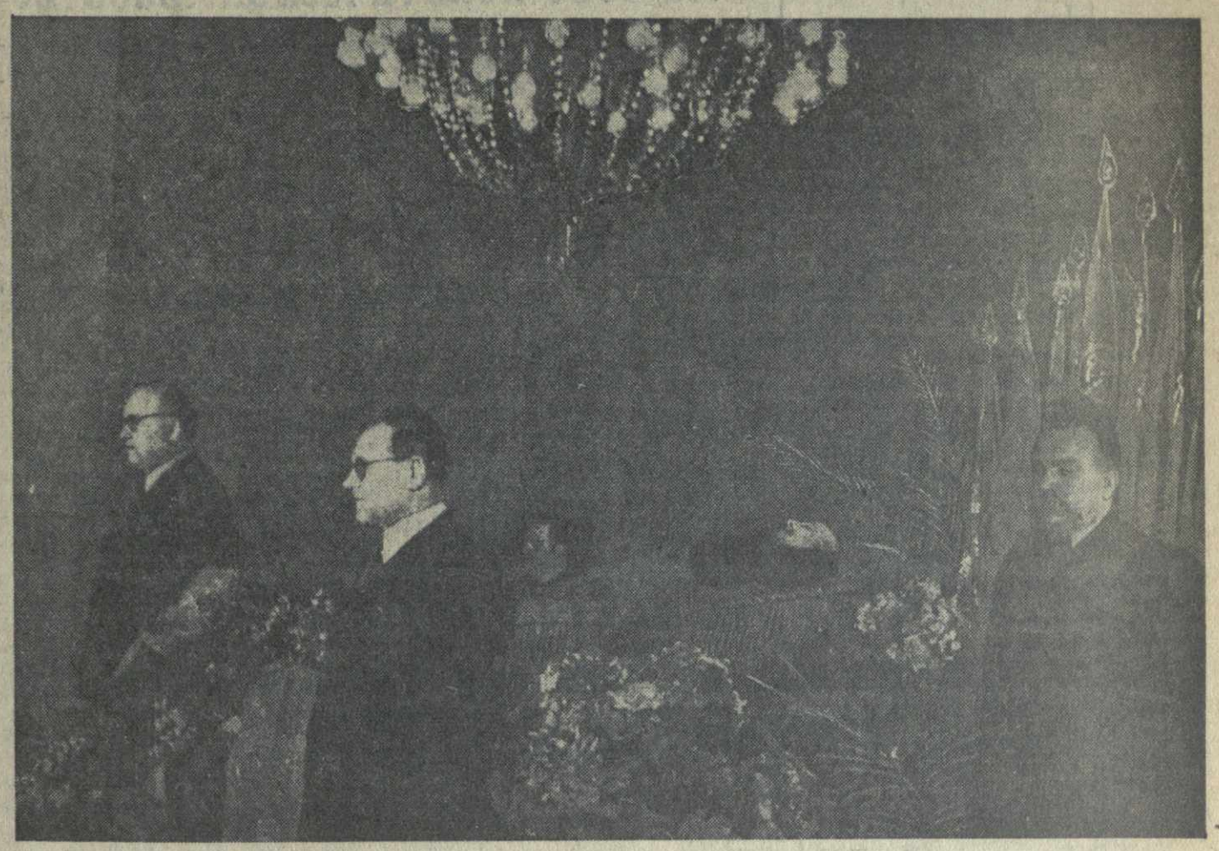

Тбилисский окружной Дом офицеров. У гроба Миха Цхакая. В почетном карауле К. Н. Чарквиани, А. Ф. Горкин, В. Б. Гогуа и З. Н. Чхубианишвили.
Фото М. Квирикашвили.

Вчера у гроба

Вчера в 6 часов вечера был открыт доступ к гробу для прощания с телом М. Г. Цхакая. Нескончаемой лентой потянулись десятки тысяч трудящихся Тбилиси к Тбилисскому окружному Дому офицеров.

Гроб с телом покойного установлен на высоком постаменте в большом зале, сверху донизу задрапированном красными и черными полотнищами. У изголовья—знамена. Вокруг—венки: от Центрального Комитета ВКП(б), от Совета Министров СССР, Президиума Верховного Совета СССР, Московского областного и городского комитетов ВКП(б), исполкома Московского Совета депутатов трудящихся.

Здесь же венки от Центрального Комитета КП(б) Грузии, от Совета Министров Грузинской ССР, Президиума Верховного Совета Грузинской ССР, от Тбилисского городского комитета КП(б) Грузии, исполкома Тбилисского городского Совета депутатов трудящихся, районных комитетов партии Тбилиси, от Абхазского, Аджарского, Юго-Осетинского областных комитетов партии, президиума Академии наук Грузинской ССР, Союза советских писателей Грузии, от трудящихся района, носящего имя Миха Цхакая, воинских частей, различных общественных организаций. Товарищ Миха Цхакая пользовался среди трудящихся широчайшей известностью и горячей любовью. Об этом говорят теплые, выразительные надписи на венках. Трогательна, например, надпись на одном из венков—«От любящих детей детского дома № 44 города Москвы».

В зал вносят все новые и новые венки. Каждые пять минут сменяется почетный воинский караул. Над сосредоточенно притихшим залом плывут звуки траурных мелодий Чайковского, Шопена, Бетховена, Грига, Палиашвили...

Через зал идут и идут в скорбном молчании люди. Здесь рабочие фабрик и заводов, представители интеллигенции, солдаты и офицеры Советской Армии, учащаяся молодежь. Перед гробом проходят люди разных возрастов и профессий, пришедшие отдать последний долг верному сыну партии **Ленина—Сталина**, посвятившему всю свою жизнь беззаветному служению делу коммунизма.

В зале находятся делегации братских республик Азербайджана и Армении. У гроба—родные покойного.

В 7 часов 10 минут вечера начинается гражданская панихида.

В почетный караул первыми становятся товарищи К. Чарквиани, А. Горкин, З. Чхубианишвили и В. Гогуа.

Людской поток не ослабевает ни на минуту. Глубоко скорбя, проходят трудящиеся перед гробом, чтобы выразить свои чувства любви тому, кто прожил большую, прекрасную жизнь, целиком отданную народу, чтобы сказать последнее прости дорогому, незабвенному товарищу Миха Цхакая...

Почетный караул у гроба покойного несут товарищи М. Барамия, Н. Данилов, В. Бакрадзе, П. Леонов.

Их сменяют на почетной вахте у гроба старейшего большевика Председатель Президиума Верховного Совета Азербайджанской ССР тов. Н. Гейдаров и секретарь ЦК КП(б) Азербайджана тов. Г. Гасанов, товарищи А. Антонов и А. Топуридзе.

Товарищ Миха Цхакая пользовался большой популярностью и любовью трудящихся всех братских республик Закавказья. Он многое сделал для укрепления сталинской дружбы народов Грузии, Азербайджана и Армении. Делегации трудящихся Азербайджана и Армении прибыли в Тбилиси для того, чтобы выразить скорбные чувства трудящихся братских республик.

В почетный караул становятся секретарь ЦК КП(б) Армении тов. З. Григорьян и Председатель Верховного Совета Армянской ССР тов. С. Саакян, товарищи В. Цховребашвили и Н. Мусхелишвили.

Мягкий свет большой люстры и осветительных ламп заливает торжественно-строгий, застывший в скорбном молчании зал. Проходя перед гробом, люди вспоминают яркую жизнь товарища Миха Цхакая, всю его долголетнюю плодотворную общественно - политическую деятельность, его большие заслуги перед советским народом и трудящимися всего мира.

Почетный караул у гроба несут товарищи Р. Шадури и В. Эгнаташвили, члены делегации трудящихся Советской Армении — товарищи В. Аветисян и Г. Мартиросян.

В почетный караул становятся товарищи Г. Замбахидзе, Н. Рухадзе, М. Лелашвили, члены делегации трудящихся Азербайджана—товарищи Г. Шахвердян и А. Сергеев, товарищ М. Делба, член делегации трудящихся Армении товарищ С. Акопян, министры, генералы, работники науки, литературы, искусства, представители партийных и советских организаций Грузии.

10 часов вечера... Затихают звуки оркестра. Зал, через который за эти несколько часов прошли многие тысячи трудящихся Тбилиси, погружается в еще большую тишину. Пройдет ночь, и сюда придут новые и новые тысячи советских людей, чтобы отдать последний долг и проводить в последний путь товарища Миха Цхакая, чья славная жизнь, самоотверженное служение делу **Ленина—Сталина,** народу являются вдохновляющим примером для строителей коммунистического общества.

Траурная процессия, сопровождаемая почетным воинским эскортом, направляется к зданию Окружного Дома офицеров. За гробом идут руководители партийных и советских организаций Грузии вместе с представителями Правительства СССР, партийных и советских организаций Москвы, прибывшими для участия в похоронах товарища Миха Цхакая (слева направо): З. Чхубианишвили, П. Леонов, Н. Данилов, К. Чарквиани, А. Горкин, В. Гогуа, А. Топуридзе, М. Барамия, В. Цховребашвили, Г. Замбахидзе.
Фото М. Квирикашвили.

Партийная жизнь

Вопросы дня

Наглядная агитация

Миллионы плакатов, лозунгов и диаграмм, выпущенных в дни избирательной кампании, рассказывали на предприятиях и в учреждениях, в колхозах и совхозах, на агитпунктах и в жилых домах о победах советского народа, одержанных под руководством партии Ленина—Сталина, воспитывали в советских людях чувство патриотической гордости за свою социалистическую Родину, призывали к новым успехам в борьбе за выполнение производственных планов, за своевременную подготовку к весеннему севу.

Наглядная агитация сыграла свою большую роль в дни избирательной кампании.

Сейчас, после выборов, вся массово-политическая работа, в частности наглядная агитация, должна получить свое дальнейшее развитие. Партийные организации обязаны позаботиться о том, чтобы в призывах и плакатах были отражены очередные задачи предприятий, колхозов, чтобы рабочий и колхозник знали, как выполняются индивидуальные договоры социалистического соревнования и обязательства всего коллектива. Такая гласность соревнования необходима для того, чтобы поднять ответственность каждого соревнующегося за выполнение своих социалистических обязательств, производственных заданий. Это успешнее всего достигается с помощью наглядной агитации.

Успеху весенних сельскохозяйственных работ в Кварельском районе во многом содействовали появившиеся на колхозных полях щиты, на которых было указано задание, данное каждой бригаде, каждому колхознику. На этих же щитах давались итоги социалистического соревнования за день. Стенные газеты, боевые листки и другие разнообразные формы наглядной агитации помогли партийным организациям района обеспечить досрочное окончание сева колосовых культур.

Большое значение имеет наглядная агитация в борьбе за ритмичную работу на предприятиях. Пример Тбилисского прядильно-трикотажного комбината подтверждает это. Здесь по инициативе партийной организации комбината у станков установлены доски соревнования, на которые заносятся не только производственные задания каждого рабочего, но и сообщается о том, как они выполняются. Это помогает широкому развертыванию социалистического соревнования, способствует росту производительности труда.

Большая сила воздействия на людей наглядной агитации очевидна. Партийные организации обязаны широко использовать ее многообразные формы в массово-политической работе среди населения.

На бывших избирательных участках

Молотовский райком тбилисской организации КП(б) Грузии разработал мероприятия по дальнейшему развертыванию агитационно - пропагандистской работы на бывших избирательных участках.

Агитпункты при комбинате печати, швейной фабрике № 1, 23-й женской средней школе, 19-й мужской средней школе и других организациях сохраняются как центры массово-политической работы среди населения.

Секретарям партийных организаций предложено в пятидневный срок пересмотреть состав агитаторов, работающих среди населения, и пополнить его наиболее подготовленными товарищами. Решено проводить среди населения лекции и доклады, устраивать выступления коллективов художественной самодеятельности, встречи населения с депутатами, деятелями науки и искусства, знатными людьми города, практиковать экскурсии в музеи и по историческим местам, связанным с жизнью и революционной деятельностью великого Сталина.

Закрепляем опыт массово-политической работы

В дни подготовки к выборам в Верховный Совет СССР агитколлектив территориальной партийной организации селения Колобани Абашского района хорошо поставил массово - политическую работу среди населения. Агитаторы тт. Л. Микадзе, Т. Гагуа, М. Харандзе, В. Ахобадзе и многие другие ежедневно встречались с избирателями, беседовали с ними о великих принципах Сталинской Конституции, об источниках силы и могущества нашего государства, рассказывали об очередных задачах колхозов, района.

Агитаторы принимали деятельное участие в выпуске стенных газет, в наглядной агитации. Агитколлектив помогал им практическими указаниями, консультацией, снабжал избирательной, политической и художественной литературой.

Период избирательной кампании еще раз показал, какую огромную силу представляют наши сельские агитаторы, когда ими тщательно руководит партийная организация, проявляет заботу о расширении их политического кругозора.

После выборов мы поставили перед собой задачу закрепить успехи массово-политической работы, лучше использовать опыт передовых агитаторов, еще выше поднять уровень политической агитации среди населения.

14 марта мы созвали агитколлектив, на занятии которого подвели итоги своей работы во время избирательной кампании. На этом же занятии агитаторы были ознакомлены с содержанием и методикой бесед, посвященных подготовке к весеннему севу.

Следующее занятие агитколлектива состоялось сейчас же после получения газет, в которых было опубликовано постановление Совета Министров СССР и ЦК ВКП(б) «О ходе подготовки колхозов, МТС и совхозов к весеннему севу».

В настоящее время все наши агитаторы подробно раз'ясняют колхозникам постановление Совета Министров СССР и ЦК ВКП(б), а также задачи, поставленные постановлением Совета Министров и ЦК КП(б) Грузии о ходе подготовки к севу, поднимают их на борьбу за достижение новых хозяйственных успехов, за высокие урожаи 1950 года. Свои беседы они проводят ежедневно, причем каждую беседу посвящают какому-либо основному вопросу подготовки к весне.

Так, например, агитатор тов. Ш. Микадзе свою последнюю беседу с колхозниками первой бригады провел на тему: «Подготовка семян, как одно из основных условий успешного проведения сева».

Плодотворную массово-политическую работу среди колхозников проводит агитатор пятой бригады тов. Т. Шенгелия, которая пропагандирует мичуринскую агробиологию.

«В настоящее время, — говорится в постановлении партии и правительства о подготовке к весеннему севу,—важнейшей задачей партийных, советских, сельскохозяйственных органов, колхозов, МТС и совхозов является быстрейшее завершение подготовки и организованное проведение весеннего сева всех сельскохозяйственных культур».

Большую роль в выполнении этой задачи призваны сыграть агитколлективы, агитаторы.

Наш агитколлектив сделает все необходимое для того, чтобы помочь успешно провести весеннюю посевную кампанию.

А. МИКАДЗЕ,
руководитель агитколлектива.

Партийная организация и беспартийные

Среди работников Министерства сельского хозяйства Грузинской ССР — большинство беспартийных. Все они призваны способствовать выполнению ответственных задач, стоящих перед многогранным социалистическим сельским хозяйством нашей республики.

Партийная организация министерства ведет среди беспартийных не от случая к случаю, а регулярно, планомерно, постоянно политико-воспитательную работу, заботясь о повышении их идейно-политического уровня. Около сорока беспартийных работников министерства самостоятельно изучают марксистско - ленинскую теорию. Проверяя, как они работают над собой, оказывая им помощь, партийное бюро с первых же дней учебного года в системе партийного просвещения прикрепило к каждому из этих товарищей опытного, подготовленного консультанта. После этого мы стали внимательно следить за выполнением личных планов самообразования, проводить для них, так же как и для коммунистов, лекции, организовывать экскурсии в Тбилисский филиал Музея **В. И. Ленина**, по историческим местам города, связанным с жизнью и революционной деятельностью товарища **Сталина**.

С помощью консультантов А. Парчоманшвили, М. Буджиашвили, Е. Попхадзе и других многие беспартийные работники министерства успешно выполняют личные планы самообразования, повысили свой идейно-политический уровень, более уверенно решают вопросы практической работы.

Некоторые работники перед началом учебного года выразили желание заниматься в кружке по изучению Краткого курса истории ВКП(б). В этот кружок повышенного типа вошли агрономы тт. В. Миротадзе и М. Шаращидзе, инженер тов. В. Гогошия.

Руководитель кружка — главный инженер Управления машинно - тракторными станциями тов. Г. Чубинидзе встречается со своими слушателями не только в дни занятий кружка. Он часто беседует с каждым из них в отдельности, интересуется, в какой они нуждаются помощи, есть ли у них неясные вопросы в связи с изучением той или иной темы, дает практические советы и указания, учит составлять конспекты.

Пропагандисты нашей первичной партийной организации—консультанты и руководители кружков помогают беспартийным расширять свой кругозор, активно участвовать в политической работе.

Пропагандистская работа нашей партийной организации среди беспартийных, так же как и агитационная, получила особенно широкий размах в период подготовки к выборам в Верховный Совет СССР. В дни избирательной кампании в министерстве был прочитан ряд лекций и докладов по вопросам Сталинской Конституции и советского избирательного закона. В эти дни партийная организация министерства пополнила состав своих агитаторов за счет беспартийных работников аппарата, которые успешно проводили агитацию среди избирателей.

Все это является наглядным показателем политического роста беспартийных.

М. ЧЕЛИДЗЕ,
секретарь партбюро Министерства сельского хозяйства Грузинской ССР.

Зональные совещания агитаторов

Сигнахский райком партии проводит совещания агитаторов по зонам района. На совещаниях агитаторы делятся своим опытом, рассказывают, о том, как они раз'ясняют колхозникам постановление Совета Министров СССР и ЦК ВКП(б) «О ходе подготовки колхозов, МТС и совхозов к весеннему севу».

Кутаисторг не заботится о культуре торговли и магазинах

От нашего собственного корреспондента

В Кутаиси основной торгующей организацией является Кутаисторг, имеющий широкую сеть магазинов и ларьков. Но качество его работы далеко не соответствует занимаемому им положению.

Магазины Кутаисторга начали торговать по новым ценам с большим опозданием. Кое-где до сих пор еще продолжается переоценка товаров. В магазинах промышленных товаров № 13 (директор тов. Мемаришвили) и № 43 (директор тов. Гоциридзе) на многих товарах новые цены еще не выставлены. На складе магазина № 61 (директор тов. Никабадзе) большое количество товаров долгое время не переоценивалось. До 14 марта во всей сети Кутаисторга не были проставлены на ярлыках новые цены галантерейных товаров.

Есть факты и неправильной переоценки товаров. Так, до 14 марта в магазине № 18 мужские пальто, женские костюмы, шерстяные платья продавались значительно дороже, чем следовало продавать по новому прейскуранту. В то же время мужские костюмы отпускались дешевле прейскурантных цен.

Неправильно были оценены некоторые товары в магазине № 50.

Не удовлетворяют требованиям культурной торговли помещения многих магазинов и складов Кутаисторга.

Магазин № 20 (директор тов. Абдалаадзе) расположен на одной из центральных улиц города. На складе его лежат товары на многие сотни тысяч рублей. Но магазин и склад не отремонтированы, крыша протекает, товары портятся... Еще в прошлом году ремонтная контора Кутаисторга собралась отремонтировать помещение магазина. Были даже привезены строительные материалы, но дальше этого дело не пошло.

В помещении показательного гастрономического магазина № 69 Кутаисторга (директор тов. Имнадзе), открытого в прошлом году, часть крыши неисправна.

Недавно в мебельном магазине Кутаисторга (директор тов. Алхазашвили) на улице имени Революции 1905 года часть товаров была повреждена - обвалившейся штукатуркой. В неприглядном состоянии помещения магазинов №№ 17, 51, 6, 35, 80, 12, 31 Кутаисторга на Центральном колхозном рынке.

Дирекцию Кутаисторга все это, видимо, мало беспокоит. По крайней мере, она не принимает мер, чтобы привести свои магазины в культурное состояние. Не заботится об этом и исполком Кутаисского городского Совета.

М. ГВЕЛЕСИАНИ.

О „Дне леса“

На расширенном заседании Совета Всегрузинского добровольного общества «Друг леса», о работе общества сделал доклад председатель президиума общества тов. Б. Б. Гогуа.

9.332 первичных организации общества «Друг леса» насчитывают свыше 810.000 индивидуальных и 4.212 коллективных членов. За последние 6 месяцев число их увеличилось более чем на 80.000 человек.

Большую работу провело общество в прошлом году. Деревьев и кустов было посажено втрое больше, чем в 1948 году. Заготовлено свыше 25 тонн семян. Во многих районах и городах республики хорошо налажен уход за насаждениями и высок процент их приживаемости.

Однако, отметил тов. Гогуа, в отдельных районах мало еще уделяется внимания вопросам ухода за новыми насаждениями, подготовке почвы, выбору площадей для посадки, правилам агротехники. В Зестафонском районе из 1.200.000 посаженных деревьев и кустов большинство погибло.

В некоторых районах отстает работа по раз'яснению задач общества, слабо привлекаются новые члены в первичные организации.

В прениях приняли участие ректор Тбилисского государственного университета действительный член Академии наук Грузинской ССР Н. Кецховели, министр просвещения Грузинской ССР В. Купрадзе, министр лесного хозяйства Грузинской ССР М. Джапи, председатели районных советов общества Д. Чейшвили (Махарадзе), А. Авазашвили (Кварели), М. Пишпанидзе (Самтредиа), Мамед Мустафа-оглы (Гардабани) и другие. Они поделились опытом работы, связанной с лесонасаждением, отметили отдельные недостатки ее.

Совет Всегрузинского добровольного общества «Друг леса» принял решение провести в один из воскресных дней до 15 мая «День леса».

Намечается посадить 4.000.000 деревьев.

В школах и культурно-просветительных учреждениях, а также на предприятиях и в учреждениях будут проведены доклады и беседы.

Совет общества принял решение провести с 1 апреля по 1 мая перевыборы первичных организаций общества.

Всесоюзный смотр санаториев и домов отдыха профсоюзов

С 1 мая по 1 июля этого года проводится всесоюзный смотр санаториев и домов отдыха профсоюзов.

Созданная решением президиума Грузинского республиканского Совета профсоюзов республиканская смотровая комиссия под председательством заместителя председателя Совпрофа Грузии тов. А. Георгадзе приступила к работе.

Коллективам санаториев и домов отдыха, выполнившим условия смотра и добившимся лучших показателей, согласно решению ВЦСПС, будут присуждены 5 первых, 10 вторых и 20 третьих премий. (ГрузТАГ).

Поток приветствий

В связи с семидесятилетием товарища **И. В. Сталина** приветствия с сердечными пожеланиями доброго здоровья и долгих лет жизни товарищу **Сталину** прислали:

Колхозники и колхозницы колхоза им. **Сталина** Пружанского района, Брестской области;

Торжественное собрание медицинских работников Пружанского района, Брестской области;

Учителя и учащиеся Сухумской средней школы им. Шота Руставели;

Преподаватели, пионеры и школьники Елев-Вражской начальной школы Первомайского района, Горьковской области;

Колхозники колхоза им. **Ленина** Гальского района, Абхазской АССР;

Рабочие, служащие и инженерно-технические работники треста индивидуального пошива «Мосиндоодежда»;

Колхозники колхоза «Золотой колос» Елгавского уезда, Латвийской ССР;

Колхозники и колхозницы колхоза «Новая весна» волости Вохнья. Эстонской ССР;

Колхозники колхоза «Чырвоны сцяг» Парчского района, Бобруйской области;

Кара-Калпакский обком КП(б) Узбекистана, Президиум Верховного Совета и Совет Министров Кара-Калпакской АССР;

Полоцкий горком КП(б) Белоруссии и исполком городского Совета депутатов трудящихся;

Новошахтинский горком ВКП(б);

Никопольский горком КП(б) Украины;

Собрание студентов, научных работников, рабочих и служащих Омского машиностроительного института;

Студенты, профессорско-преподавательский состав, рабочие и служащие Харьковского инженерно-строительного института;

Рабочие, работницы, инженеры, техники и служащие Рижской картографической фабрики;

Коллектив работников Черновицкого Украинского драматического театра;

Работники Московского отделения Московско-Курской ж. д.;

Рабочие, служащие и инженерно-технические работники Уссурийского рыбокомбината Приморского края;

Рабочие, инженерно-технические работники и служащие книжной фабрики им. Фрунзе, г. Харьков;

Коллектив рабочих и служащих Балтской государственной швейной фабрики Одесского облгепрома;

Коллектив сотрудников института химии Академии наук Белорусской ССР;

Слушатели Ханты-Мансийских окружных партийных курсов Тюменской области;

Коллектив преподавателей, работников и учащихся Куйбышевского строительного техникума;

Колхозники сельскохозяйственной артели «Красный колос» Верхне-Баканского района, Краснодарского края;

Коллектив работников Ключевской МТС Саратовской области;

Коллектив медицинских работников Центральной поликлиники г. Бийска, Алтайского края;

Дети Одесского костнотуберкулезного санатория «Белый цветок»;

Ученики 2 «А» и 3 «А» классов школы села Гуселки Неткачевского района, Сталинградской области;

Коллектив рабочих и служащих Черкесской обувной фабрики Ставропольского края;

Коллектив рабочих, специалистов и служащих Киреевской МТС Калужской области;

Многодетные матери, работающие в совхозе им. Марти Куйбышевской области;

Коллектив преподавателей, учащихся, рабочих и служащих Кучеровского сельскохозяйственного техникума;

Трактористы, рабочие и специалисты Междуреченской МТС Грозненской области;

Педагогический коллектив и учащиеся средней школы им. А. Н. Радищева, г. Киев;

Рабочие, служащие и инженерно-технические работники Черепановского химлесхоза Новосибирской области;

Рабочие, специалисты и служащие Глазковского махоросовхоза Тамбовской области;

Коллектив рабочих и служащих Тюменской сетевязальной фабрики;

Рабочие, служащие и инженерно-технические работники Торопецкой государственной швейной фабрики;

Коллектив рабочих, инженерно-технических работников и служащих шахты № 10 треста «Епифануголь»;

Рабочие, работницы, специалисты и служащие Чердаклинского совхоза Ульяновской области;

Рабочие, инженерно-технические работники и служащие Кондопожского промкомбината Карело-Финской ССР;

Учащиеся и педагогический коллектив Грайворонского педагогического училища Курской области;

Коллектив работников Орловской лесозащитной станции Ростовской области;

Работницы Челябинской швейной фабрики № 1;

Собрание художников Челябинской области;

Коллектив трактористов, комбайнеров, рабочих и специалистов Военно-Антоновской МТС Фрунзенской области;

Колхозники и колхозницы колхоза им. Берия Кабановского района, Грозненской области;

Учащиеся, преподаватели, рабочие и служащие Рязанского зооветтехникума;

Коллектив работников Хабаровского краевого комитета радиоинформации;

Преподаватели, инструкторы, курсанты, рабочие и служащие Вольской школы механизации сельского хозяйства;

Рабочие и служащие совхоза «Заря» Кемеровской области;

Коллектив рабочих, инженерно-технических работников и служащих промысла № 3 треста «Кировнефть»;

Собрание рабочих, служащих и инженерно-технических работников Астраханского областного управления моторно-рыболовных станций;

Рабочие, служащие и инженерно-технические работники Киселевского торфопредприятия «Укрторфотреста»;

Рабочие и специалисты племсовхоза «Холмогорский» Архангельской области;

Коллектив рабочих и служащих Григориопольской МТС Ново-Александровского района, Ставропольского края;

Служащие и инженерно-технические работники управления связи Латвийской ССР;

Коллектив работников полярной станции Уэлен и колхозники Уэленского куста;

Профессора, преподаватели, рабочие и служащие, врачи-курсанты Ленинградского государственного ордена Ленина института усовершенствования врачей им. С. М. Кирова;

Коллектив учащихся, преподавателей и служащих Людиновского машиностроительного техникума;

Рабочие, специалисты и служащие совхоза «Большевик», Мелитопольского района, Запорожской области;

Рабочие, инженеры, техники и служащие Поклевской валяльно-войлочной фабрики Свердловской области;

Коллектив рабочих и служащих Бузской МТС Наманганской области Узбекской ССР;

Коллектив рабочих, служащих, комбайнеров и трактористов Аксайской МТС, Ростовской области;

Собрание работников прокуратуры, Министерства юстиции и Верховного суда Северо-Осетинской АССР;

Учащиеся и преподаватели Алма-Атинского кинотехникума;

Коллектив рабочих, инженерно-технических работников и служащих Пензенской бумажной фабрики «Маяк революции»;

Коллектив рабочих, инженерно-технических работников и служащих Таллинской спичечной фабрики;

Ростовский областной Совет профсоюзов;

Коллектив рабочих, инженерно-технических работников и служащих компрессорного хозяйства треста «Азизбековнефть»;

Собрание рабочих, служащих и инженерно-технических работников «Челябэнерго»;

Научные работники, студенты, рабочие и служащие Брянского лесохозяйственного института;

Рабочие, инженеры, техники и служащие станции Кунгур Пермской ж. д.;

Коллектив работников редакции львовской областной газеты «Вильна Украина»;

Рабочие, служащие и специалисты Симферопольского плодопитомнического совхоза Министерства сельского хозяйства РСФСР;

Коллектив рабочих и служащих Добромильского пункта «Заготзерно» Дрогобычской области;

Рабочие, служащие и специалисты совхоза «Брянский» Днепропетровской области;

Рабочие, служащие и инженерно-технические работники Кобринского консервного завода;

Колхозники и колхозницы колхоза «Ленинские всходы» Первомайского района, Горьковской области;

Рабочие и работницы, специалисты и служащие пензенского совхоза «Победа»;

Рабочие и работницы, творческие работники, инженеры и техники Свердловской киностудии научно-популярных фильмов;

Собрание актива волости Кавасту Тартумаского уезда, Эстонской ССР;

Коллектив рабочих и служащих паровозного депо ст. Котельниково, Сталинградской ж. д.;

Рабочие, инженеры, техники и служащие Харьковского электротехнического завода «Транссвязь»;

Коллектив рабочих, служащих и инженерно-технических работников Бессарабского отделения Кишиневской ж. д.;

Рабочие, инженерно-технические работники и служащие вагонного депо ст. Барнаул Томской ж. д.;

Коллектив профессоров, преподавателей, студентов и сотрудников Харьковского государственного театрального института;

Коллектив научных работников института истории Академии наук Белорусской ССР;

Кокчетавский горком КП(б) Казахстана и исполком городского Совета депутатов трудящихся;

Орловский областной Совет профсоюзов;

Коллектив рабочих, служащих, инженерно-технических работников Арженской суконной фабрики им. Красной Армии;

Рабочие, инженерно-технические работники и служащие мясокомбината, г. Архангельск;

Чапаевский горком ВКП(б) и исполком городского Совета депутатов трудящихся;

Керченский горком ВКП(б) и исполком городского Совета депутатов трудящихся.

Продолжение следует.

Устранить недочеты в руководстве весенними работами

На пленуме Аджарского обкома КП(б) Грузии

БАТУМИ. (По телефону от наш. корр.). Состоялся пленум Аджарского обкома КП(б) Грузии.

С докладом о ходе весенних сельскохозяйственных работ и о задачах партийных организаций выступил секретарь обкома тов. К. Бечвая. Докладчик отметил, что перед партийными и советскими организациями районов Аджарии стоят новые, более ответственные задачи, вытекающие из постановления Совета Министров Союза ССР и ЦК ВКП(б) «О ходе подготовки колхозов, МТС и совхозов к весеннему севу». В нынешнем году по плану должно быть собрано 13.179 тонн чайного листа—на 1.955 тонн больше, чем в прошлом году. Значительно возрастает площадь под цитрусовыми и чайными плантациями, под виноградниками и фруктовыми садами. Увеличиваются посевы однолетних культур. Должна быть повышена продуктивность колхозного и совхозного животноводства.

Тов. Бечвая подчеркнул, что в результате слабого руководства со стороны партийных и советских организаций районов весенние сельскохозяйственные работы в Аджарии ведутся слабо. План перекопки чайных плантаций к 15 марта был выполнен всего на 43,3 процента, а формовки чайных кустов—на 27,8 процента. Резко отстают работы по ремонту и строительству новой дренажной сети.

План перекопки цитрусовых плантаций выполнен лишь на 7,6 процента. Не выполняется и план внесения удобрений.

Партийные организации области, руководствуясь постановлением партии и правительства о ходе подготовки колхозов, МТС и совхозов к весеннему севу, должны усилить массово-политическую работу, возглавить трудовой под'ем колхозников, быстро исправить недочеты и с честью завершить весенние сельскохозяйственные работы, заложив тем самым основы высокого урожая субтропических культур в нынешнем году.

Критикуя деятельность районных партийных организаций и сельскохозяйственных органов, докладчик, к сожалению, обошел молчанием вопрос о недостатках в работе отделов самого обкома. А ведь именно работники обкома обязаны были своевременно предупредить и устранить недочеты в подготовке к весне.

По докладу развернулись прения. Председатель колхоза имени Молотова Кобулетского района, депутат Верховного Совета СССР тов. Х. Цулукидзе критиковал работу сельскохозяйственного отдела исполкома районного Совета за недостатки в планировании. Об этом же говорил директор Чаквинского чайного совхоза тов. К. Гогия. Трест «Чайсовхоз-Грузия» только в марте сообщил о том, что предстоит проделать коллективу совхоза весной.

Критиковалась также работа Грузсельстроя, который ведет строительство недопустимо медленно.

Министр сельского хозяйства Аджарской АССР тов. М. Куршубадзе говорил о ряде недостатков в работе районных организаций, но ничего не сказал о недочетах в работе аппарата министерства.

Секретарь Кобулетского райкома партии тов. Э. Такидзе заявил, что работники министерства приезжают в колхозы главным образом затем, чтобы получать сводки, цифровые данные о ходе весенних работ. Тов. Такидзе выступил с робкой критикой «некоторых работников обкома партии», не оказывающих помощи райкому. Однако на реплику с места назвать фамилии этих работников он ответа не дал.

Об отсутствии деловой помощи колхозам со стороны Министерства сельского хозяйства Аджарии говорил и председатель исполкома Хулойского райсовета тов. В. Кониадзе.

В прениях приняли участие секретарь Батумского райкома партии тов. Д. Хеладзе, секретарь Кедского райкома партии тов. С. Эсадзе, директор Кобулетской МТС тов. Ш. Чануквадзе, секретарь Батумского горкома партии тов. В. Курашвили, Председатель Президиума Верховного Совета Аджарской АССР тов. Д. Давитадзе.

* * *

Пленум заслушал и обсудил доклад секретаря Аджарского обкома партии тов. М. Кублашвили о состоянии учебно-воспитательной работы в школах Аджарии и мероприятиях по ее улучшению.

* * *

По обсужденным вопросам приняты решения.

Исполком и школы города

В деятельности исполкома Потийского городского Совета депутатов трудящихся большое место отводится вопросам народного образования.

Немалую помощь в работе оказывает нам постоянная комиссия народного образования.

В нынешнем учебном году успеваемость школьников повысилась, прочнее стали их знания. Это результат того, что сильно повысилось качество всей учебно-воспитательной работы. Десять наших преподавателей награждены орденом **Ленина**.

Распространению лучших методов преподавания служат показательные уроки. У нас введены «день директора» и «день заведующего учебной частью», когда руководители школ обмениваются опытом своей работы. В истекшем году директора и заведующие учебной частью школ прошли десятидневный семинар.

Следует, однако, отметить крупные недостатки в деятельности наших школ. У нас еще насчитывается немало второгодников и неуспевающих учеников. Часть педагогов не учитывает особенностей каждого из отстающих школьников, не ведет с ними специальной работы.

Не всегда наши ученики бережно обращаются со школьными помещениями и инвентарем. То там, то здесь приходится видеть поврежденные парты, шкафы, разбитые стекла. Директорам и учителям надо усилить воспитательную работу, прививать детям уважение к школе, учить их бережно относиться к школьному имуществу.

Из года в год пополняем мы оборудование кабинетов физики, химии, биологии, но и в этой области многое еще не сделано.

Несмотря на то, что в распоряжении школ находятся все принадлежащие им здания, занятия все-таки двухсменные, и это не может не отражаться на качестве учебы. Вопрос о постройке в Поти новых школьных зданий должен быть решен в ближайшее время.

Одна из важнейших задач в работе школ—распространение передового опыта лучших педагогов, методов их преподавания. Этой цели с успехом послужили бы брошюры о работе лучших учителей. Министерству просвещения Грузинской ССР надо чаще и в большем размере выпускать такую литературу.

В. ОЧИГАВА,
председатель исполкома Потийского городского Совета депутатов трудящихся.

Тбилиси—Баку—Ереван

* *

Творческая дружба станкостроителей

В прошлом году на Тбилисский станкостроительный завод имени Кирова прибыла делегация стахановцев Ереванского станкостроительного завода им. Дзержинского.

Гостей глубоко заинтересовал опыт тбилисцев. Внимательно знакомились они с работой слесарей-сборщиков Артема Бендиашвили и Шалвы Сосиашвили, токарей-скоростников Аветиса Агаджанова и Ивана Уколова. Ереванцы увезли с собой договоры соревнования с отдельными стахановцами, чертежи и описания резцов и различных приспособлений, с помощью которых достигается большое ускорение работы.

Так зародилась дружба между тбилисскими и ереванскими станкостроителями.

После от'езда ереванцев на заводе им. Кирова произошло много нового. Широкое применение нашли скоростное точение и фрезерование. Закалка деталей производится теперь токами высокой частоты. На заводе начались большие подготовительные работы для перевода производства станков на поток.

В 1950 году тбилисцы решили послать в Ереван делегацию для заключения договора на социалистическое соревнование. В своем письме ереванским машиностроителям они рассказали о производственных успехах, перечислили свои обязательства. Главные из них — выпустить в первом полугодии сверх плана ряд станков, увеличить число скоростников до 70 человек, сэкономить 70.000 киловаттчасов электроэнергии.

Поездка на Ереванский станкостроительный завод имени Дзержинского дала много ценного. Было наглядно видно, что и тбилисцы и ереванцы с прошлого года заметно увеличили скорости резания металла, подняли культуру производства. Вместе с тем выявились и неиспользованные резервы: далеко не на всех станках применяются скоростные методы.

В опыте ереванцев тбилисских станкостроителей особенно заинтересовала работа на поточной линии сборки коробки скоростей. Усовершенствована также формовка деталей. Внедрен пневматический инструмент на обрубке литья.

На общезаводском собрании ереванцы приняли вызов тбилисских станкостроителей и взяли на себя деловые обязательства: дать в первом полугодии сверх плана ряд станков, перевести на скоростные методы резания 31 станок, организовать участок скоростного резания, благоустроить и озеленить территорию заводского двора.

Соревнование станкостроителей Еревана и Тбилиси продолжается. Оно должно увенчаться новыми успехами в распространении скоростных методов работы, в увеличении выпуска станков.

Трудовая взаимопомощь

С первых дней возникновения нефтяной промышленности Советской Грузии между нефтяниками Грузии и Азербайджана установилась тесная связь.

За счет своих внутренних ресурсов Баку не раз выделял тресту «Грузнефть» отдельные виды оборудования. С начала нынешнего года, например, получено почти два полных комплекта оборудования для бурения. Сейчас это оборудование монтируется на месте.

Для повышения своей квалификации и изучения передового опыта из Грузии в Баку систематически выезжают нефтяники различных специальностей — геологи, буровики, эксплоатационники. В нынешнем году на курсы в Баку были посланы буровой мастер А. Дзагаев, бурильщики Г. Цилосани и П. Сивожелезов.

На отдельных участках треста «Грузнефть» практикуются совещания, на которых делаются сообщения о технических новшествах в нефтяной промышленности Азербайджана, обсуждается опыт бакинцев.

Машины для пищевой промышленности Армении и Азербайджана

Предмайское социалистическое соревнование вызвало новый трудовой под'ем на Тбилисском машиностроительном заводе имени Орджоникидзе. Коллектив завода усиливает борьбу за досрочное выполнение производственного плана, за честь производственной марки.

С начала нынешнего года машиностроители выпустили на десятки тысяч рублей продукции для Армении и Азербайджана.

В Армению, в адрес треста «Арарат» системы Главвино Министерства пищевой промышленности СССР, отправлено различное винодельческое оборудование: прессы, насосы. Оборудование для чайной промышленности—роллеры закрытого и открытого типа, плоские и барабанные машины для сухой сортировки чая—отправлено в Азербайджан на Астаринскую чайную фабрику.

Тбилисский машиностроительный завод имени С. Орджоникидзе изготовил для чайной промышленности Азербайджана партию роллерных машин. На снимке: стахановцы сборочного цеха осматривают продукцию перед отправкой. На переднем плане—слесарь тов. З. Гвиниашвили. Фото В. Тархова.

ПИСЬМА ЧИТАТЕЛЕЙ

Об „исчезнувших" автомашинах...

Плохо работает автобаза треста «Ткибулуголь». Автобаза располагает многочисленным парком автомашин, а гараж вмещает всего лишь 23. Остальные машины стоят под открытым небом. В мастерских гаража мало квалифицированных работников, нехватает инструментов. Мастерские приносят тресту большой убыток.

Неудивительно, что машины часто портятся и что 70 процентов их постоянно находится в капитальном или текущем ремонте. В прошлом году автобаза получила 18 машин марки ЗИС-150, из которых сейчас работают только 4—5. Остальные стоят: нет запасных частей.

Но это еще не все. Случается, что с автобазы машины просто «исчезают». За автобазой числятся четыре грузовика, которые еще в 1945 году были направлены для ремонта на Тбилисский авторемонтный завод, где их не приняли на ремонт. Обратно машины, доверенные некоему В. И. Бжалава, не вернулись.

Снабжать автобазу треста запасными частями должно Кутаисское отделение Глававтотракторосбыта, однако начальник отделения Н. Кордзадзе иного мнения на этот счет.

З. МЕРКВИЛАДЗЕ.

Школьники—на улице и в общественных местах

В городе часто можно видеть, как дети и подростки, одетые в ученическую форму, вскакивают на ходу в трамваи и троллейбусы, «катаются» на буферах, ежеминутно рискуя попасть под колеса. Так развлекаются, например, многие ученики 1-й мужской школы.

Странно, что работники милиции зачастую равнодушно смотрят на эти явления, не борются с ними.

Нередки случаи, когда дети бесцельно слоняются по улицам, плохо ведут себя в общественных местах. Обращает на себя внимание и неопрятный внешний вид некоторых школьников.

Ответственность за эти факты ложится и на администрацию школ, и на комсомольские организации, которые мало интересуются поведением учащихся на улицах и в общественных местах. Необходимо наблюдать за поведением детей вне школы и принимать меры против нарушителей порядка.

Т. КАЧИБАЯ.

По материалам „Зари Востока"

Читатель К. Апостолов, проживающий в доме № 102 по улице Клары Цеткин, обратился в «Зарю Востока» с письмом, в котором жаловался на то, что ему неаккуратно доставляют газеты.

Заместитель начальника Тбилисского почтамта директор связи III ранга тов. Нацвлишвили, проверив письмо, сообщает редакции, что указанные в нем факты подтвердились.

Письмоносец Титманян за недобросовестное исполнение своих обязанностей снят с работы.

* * *

В «Заре Востока» 1 марта была помещена корреспонденция о нарушении руководством Ахалдабского лесопильного завода государственной и финансовой дисциплины.

Зам. управляющего треста «Грузлесосснаб» П. Мусеридзе сообщает, что все факты, приведенные в корреспонденции, подтвердились. Директор завода А. Иоселиани снят с работы и отдан под суд.

Гастроли народного артиста СССР И. С. Козловского

В Тбилисском государственном театре оперы и балета имени З. Палиашвили с большим успехом прошли гастроли лауреата Сталинской премии, народного артиста СССР, солиста Большого Академического театра И. С. Козловского.

И. С. Козловский—один из выдающихся представителей советского вокального искусства, он превосходно владеет своим голосом (лирический тенор) большого диапазона, ровным во всех регистрах и безупречным в интонационном отношении. Обладая виртуозной техникой, артист свободно преодолевает исполнительские трудности, причем вокальное свое мастерство он сочетает с выдающимся драматическим талантом.

И. С. Козловский воспринял лучшие традиции русской вокальной школы и сценической выразительности. Выступив на сцене тбилисского театра в операх «Евгений Онегин», «Фауст», «Демон», «Травиата», И. С. Козловский, как художник-реалист, показал своих героев не как отвлеченных оперных персонажей, а как живых людей, во всем многообразии их человеческих чувств и переживаний.

Сценические образы Ленского, Фауста, Синодала, Альфреда глубоко прочувствованы певцом, они волнуют, захватывают зрителя. Прекрасная дикция, тонкая музыкальная нюансировка, выразительность пения—вот те художественные средства, с помощью которых артист создает образы своих любимых героев.

Особо следует остановиться на исполнении И. С. Козловским партии Ленского в опере «Евгений Онегин». Исключительная искренность в исполнении этой партии, глубокое проникновение в замысел композитора позволяют артисту с предельной глубиной и взволнованностью раскрыть чувства и переживания своего героя.

И. С. Козловский — художник с отлично развитым чувством современности, что сказывается и в его выступлениях как камерного певца. В сольном концерте артист еще раз показал себя чутким и вдумчивым исполнителем, создающим в малых музыкальных формах образы большой значимости. Центральное место программы концерта заняли романсы русских классиков.

С большой выразительностью и задушевностью прозвучали романсы Глинки («Я помню чудное мгновенье»), Чайковского («На сон грядущий», «Горними тихо летела»), Рахманинова («Мы отдохнем», «Не пой, красавица»). Эмоционально, с подкупающей лиричностью прозвучали также песни и романсы: Моцарта («Колыбельная»), Шопена («Тише журчи, ручеек»), Векерлена («Девы, спешите»). Громадный успех имело исполнение популярного вальса «На сопках Манчжурии». Переполненный зрительный зал горячо приветствовал не только исполнителя, но и автора этого произведения, участника русско-японской войны капитана Советской Армии Шатрова, присутствовавшего на концерте.

Свое замечательное дарование И. С. Козловский показал и в народных песнях—украинской «Солнце низенько» и в грузинском популярном романсе «Тебе одной», исполненных при участии заслуженного артиста Грузинской ССР Бату Кравейшвили.

Гастроли народного артиста СССР И. С. Козловского в Тбилиси имеют большое значение. Они знакомят широкие слои населения столицы Грузии с лучшими образцами русского исполнительского искусства, содействуют обмену опытом между оперными театрами нашей страны.

М. БАХТАДЗЕ.

Даниэл Чонкадзе

К 120-летию со дня рождения

Исполнилось 120 лет со дня рождения известного грузинского писателя Даниэла Георгиевича Чонкадзе, автора широко известной повести «Сурамская крепость».

Д. Чонкадзе родился 6(18) марта 1830 года в селении Квавили Душетского района. Отец его происходил из крепостных крестьян арагвских Эристави.

Первоначальное образование Д. Чонкадзе получил дома и во Владикавказском духовном училище. Затем он поступил в Тифлисскую духовную семинарию, по окончании которой некоторое время учительствовал в Ставрополе. Переехав в Тбилиси, он вступил на литературное поприще. Это было время, когда приступил к работе возрожденный Георгием Эристави грузинский профессиональный театр, когда начал выходить литературный и публицистический журнал «Цискари». В 1859 году на страницах этого журнала и была напечатана повесть Д. Чонкадзе «Сурамская крепость», привлекшая к себе внимание широких читательских масс смелой и мужественной постановкой социальных вопросов.

В «Сурамской крепости», пользуясь приемом перенесения действия в далекое прошлое, автор беспощадно обличал помещиков и их прислужников, издевавшихся над крестьянами, не желавших видеть в них людей, наделенных всеми человеческими чувствами. «Пока мы являемся крепостными и подневольны помещику,— говорит устами автора один из героев повести,— не может быть у нас счастья».

Повесть Чонкадзе прозвучала как открытый вызов миру насилия и угнетения.

Среди представителей господствующих классов повесть вызвала такую ярость, что они стали угрожать автору ее убийством. Против врагов Д. Чонкадзе возвысил свой голос один из прогрессивных деятелей шестидесятых годов Антон Пурцеладзе. Он первым дал правильный разбор «Сурамской крепости» и вскрыл истинные причины преследования Д. Чонкадзе его врагами.

«Сурамская крепость» отличается как глубиной содержания, высокой идейностью, так и мастерски построенным сюжетом.

Большое количество литературы, появившейся вокруг небольшого произведения Д. Чонкадзе, свидетельствует, насколько глубокое влияние оказала «Сурамская крепость» на развитие грузинской художественной литературы и грузинской общественной мысли.

Даниэл Чонкадзе прожил недолгую жизнь. Он умер в 1860 году, когда ему исполнилось едва тридцать лет.

Литературное наследство, оставленное писателем, не велико, однако оно позволило Д. Чонкадзе занять достойное место в истории грузинской литературы. Повесть «Сурамская крепость» с первых же дней опубликования стала любимым произведением грузинского читателя. Она выдержала десятки изданий и принесла автору бессмертную славу. Сюжет ее послужил прекрасным материалом для создания одноименной кинокартины, на долю которой выпал большой успех во многих городах Советского Союза, а также для одной из лучших детских пьес. В советское время материалы о жизни и творчестве писателя тщательно изучаются.

В памяти народа Д. Чонкдзе живет как подлинно народный писатель, как пламенный борец за народное счастье.

С. ЦАИШВИЛИ.

Критика и библиография

Книги для юных читателей

Произведения Маквалы Мревлишвили привлекают юного читателя своими интересными, задушевными темами, простым, ярким языком.

В новом ее сборнике много хороших стихов. Просто и живо написаны пьесы «На ниве» и «Мамина птичка». Автор тонко критикует проступки малышей, заставляет задумываться над ними, дает с педагогическим тактом наставления, ставит в пример хороших, прилежных, трудолюбивых детей.

В стихотворении «Мальчик должен быть таким» М. Мревлишвили точными штрихами рисует правдивый образ советского школьника—отличника учебы.

Поэтесса ярко передает глубокую, искреннюю любовь детей к советской Родине, великому Сталину. Стихотворения «Первомайское», «Два героя», «Нахимовцы», «Праздник победы» отражают благородные мысли и стремления советской молодежи.

Патриотические мотивы преобладают и в книге молодого поэта Теймураза Джангулашвили.

В стихотворении «У портрета вождя», которое является одним из лучших в сборнике, автор с волнением говорит о маленьких патриотах советской Родины.

Тепло, сильно написаны стихи о мальчике-горце. Его отец ушел на войну, немецко-фашистские захватчики убили мать, сожгли аул. Оставшись один, маленький горец решил отыскать отца и вместе с ним защищать Родину. С этой единственной просьбой обращается он к Лаврентию Павловичу Берия, случайно встретив его в горах.

Интересны «Письмо мальчику Шота с фронта», «Песня бойца», цикл для детей дошкольного возраста «Думы Алеко».

Умением вести просто, искренне поэтическое повествование Т. Джангулашвили привлекает внимание маленького читателя, находит живейший отклик в юном сердце. Это особенно заметно в поэмах.

В поэме «В гостях в родной школе» автор хорошо раскрывает радость встречи учителей, учащихся с питомцем школы, ставшим Героем Советского Союза.

В поэме «Самгори» воспеты школьники, принимающие участие в народной стройке.

Особенно удалась автору поэма о Родине «У карты», в которой каждая строка проникнута горячим патриотическим чувством. Она очень доходчива и хорошо запоминается.

Книги М. Мревлишвили и Т. Джангулашвили при всех достоинствах не лишены, однако, отдельных недостатков. Не все произведения, включенные в сборники, отвечают запросам маленьких читателей. Встречаются неоправданные, малосодержательные стихотворения. Недоумение читателя вызывает, например, стихотворение М. Мревлишвили «Три брата». Вот его содержание. Три мальчика с утра до вечера играют в мяч, беспокоят соседей, родных, отвлекают от занятий других детей. Но когда возвращается с работы отец, они садятся смирно за стол, показывают свои отличные отметки. Затем они поют, играют, и все этим довольны. Читателю непонятно, откуда берутся эти «пятерки» и «четверки» у детей, которые не готовят уроков. Ясно, что такое произведение не дает юному читателю ничего полезного, поучительного.

Весьма слабо стихотворение «Привет зарубежным детям». Наши дети приглашают в лагерь детей из зарубежных стран, обещают обегать вместе поля и леса, нарвать ягод, поудить рыбу, рассказать сказку о том, как сын солнца победил чудовище. Все это неплохо. Но неужели наши пионеры не найдут для своих зарубежных сверстников ничего более интересного и увлекательного? Казалось бы, детям из других стран раньше всего хотелось бы услышать рассказы о том, как сталинские пятилетки преобразили советскую страну, о жизни советских людей, посмотреть новостройки, колхозы, ознакомиться со школой, учебой, с увлекательной пионерской жизнью.

Спрашивается, почему автор забыл о главном? Ведь аллегория о сыне солнца, победившем чудовище, слишком обща и мало что говорит читателю.

В произведениях для детей каждое слово должно быть тщательно взвешено и употреблено так, чтобы оно не вызывало недоуменных вопросов.

В сборнике Т. Джангулашвили не всегда приемлем язык. Не только дети, но и взрослые часто с трудом могут уяснить смысл отдельных строк. Особенно часто встречаются неудачные, отдающие формализмом сравнения, эпитеты, метафоры, например: «Улыбку галстуков бросим небу солнечного цвета»... Столь же малопонятно выражение: «Башни Кремля, поднятые молнией к небу». Заумные фразы и обороты речи иногда затемняют смысл целых строф.

Нельзя не отметить в заключение, что, как и большинство книг, выпущенных издательством «Саблитгами», сборники иллюстрированы скупо, бледно. Особенно это хочется сказать о книге Т. Джангулашвили: серая, чересчур строгая обложка и два небрежных рисунка — вот все ее украшение. Удивительно, почему художница Е. Багдавадзе нарисовала детей столь вычурно, неестественно?

Несмотря на отмеченные недостатки, книги М. Мревлишвили и Т. Джангулашвили надо признать нужными юному читателю.

И. МЕСХИШВИЛИ.

М. Мревлишвили. Детские пьесы и стихи. Т. Джангулашвили. Детские стихи и поэмы. На грузинском языке. Издательство «Саблитгами». 1949 г.

Почему низки урожаи в Тетрицкаройском районе

От нашего специального корреспондента

Весна в Восточной Грузии после суровой, затяжной зимы вступила в свои права. В нагорьях Тетри-Цкаро снег еще не сошел, но в долинах земля давно подсохла. Зацвел миндаль в садах, кизил — в лесу. Появились подснежники и фиалки.

После постановления Совета Министров СССР и ЦК ВКП(б) о подготовке к весеннему севу темпы полевых работ в колхозах Тетрицкаройского района значительно усилились.

Хорошо работают полеводы колхоза имени Буденного села Константиновка. Здесь закончены последние предпосевные работы, бригады уже выехали в поле.

В артели три собственных трактора. Давно отремонтированы плуги, бороны, сеялки. Весь яровой клин обеспечен чистыми сортовыми семенами хорошей всхожести. На поля вывезено свыше двух тысяч возов органических удобрений.

Буденновцы обсудили план полевых работ. Земли закреплены за производственными бригадами на всей площади девятипольного севооборота.

Постоянный состав бригад, возглавляемых хорошими мастерами земледелия, — основа успехов этого передового колхоза.

Подготовленной встречает весну и крупная кодинская артель имени Бакрадзе.

— Нам не придется тратить много времени на пахоту, — говорит председатель колхоза тов. И. Далакишвили. — 80 процентов ярового клина мы еще осенью подняли под зябь. Остается разрыхлить ее, допахать участки под кукурузу, подкормить и пробороновать озимые.

Сейчас в этом колхозе идет сев подсолнечника и бобовых трав. В огородах сеют лук, столовую свеклу и другие овощи. Сажают ранний картофель.

* * *

Однако картина полевых работ далеко не всюду так отрадна. Здесь предстоит засеять более 11 тысяч гектаров, а поднято из них пока лишь несколько сот. Правда, часть посевов пойдет по зяби, но значительная площадь должна быть вспахана весной.

Необходимо отметить, что хотя по сравнению с довоенной урожайность зерновых в районе возросла, но она все еще очень низка. Средний урожай пшеницы в прошлом году не превышал 8,5 центнера с гектара, а в низменной зоне—7,5 центнера.

Урожаи зерновых в районе низки, главным образом из-за того, что неумело используются машины, техника, нарушаются агрономические требования, плохо организован труд.

Об этом наглядно свидетельствуют уроки прошлого года.

В селе Косолари, например, пахали мелко: на 15—16 сантиметров. Зяби не поднимали, не вывозили навоза на поля. Труд в колхозе был организован плохо. Севооборот все еще не освоен, не сеют многолетних трав.

Почти так же плохо работали в прошлом году и артели сел Дурнуки, Цинцкаро, Абрамети.

Учтены ли сейчас эти недостатки и промахи в работе? К сожалению, нет.

В крупном дагет-хачинском колхозе достаточно и машин, и рабочего скота, и рабочих рук. Часть ярового клина была осенью поднята под зябь. Однако к севу ячменя и посадке картофеля здесь приступили лишь в самые последние дни.

В полях севооборота Дагет-Хачина намечено посеять эспарцет под покров, но высевать его будут только осенью, а это затягивает освоение севооборота. Из 24 колхозов Асуретской зоны травы высеяны только в четырех. К тому же, вопреки научным требованиям, заложены не травосмеси, а один эспарцет.

Состояние почвы и теплые дни позволяли колхозам нижней зоны Тетри-Цкаро уже полностью забороновать весь зяблевый клин. Но к этой работе приступили только отдельные колхозы.

Артели сел Мухати, Дзвели и Ахали Марабда до середины марта не подкормили посевов. В Асуретском и других колхозах за зиму накопилось много навоза, но его не перебрасывают на поля. В мангдисской же артели имени Буденного удобрения хотя и вывозятся, но из года в год сваливаются на одни и те же близлежащие участки. А рядом, в колхозе имени Кирова, были случаи, когда возчики, не желая затруднять себя поездкой на дальние поля, сбрасывали навоз на участках соседей или просто в овраг.

В артели «Глехис Марджвена» 15 центнеров зерна не были очищены от посторонних примесей. Между тем эта артель, колхоз имени Ворошилова села Верхние Цкрулети, угудетская артель имени Берия, да и другие начали обменивать материал пониженной всхожести на кондиционные семена только в последние дни, перед самым севом.

В колхозах Асуретской зоны десятки лет бессменно сеется один и тот же озимый сорт местной остистой пшеницы «шавцха», а признанная для этой зоны лучшей пшеница «незиум» не размножается. Недостаточно здесь и семян селекционного сорта «долис-пури».

Мало применяется в районе перекрестный сев.

* * *

Лучшие хлебородные земли района лежат в зоне, обслуживаемой Асуретской машинно-тракторной станцией. Но именно здесь урожайность колхозов, как ни странно, уже ряд лет ниже, чем во всем районе.

Машинно-тракторная станция располагает хорошими работниками, мощной техникой. Но она плохо помогает колхозам в борьбе за под'ем урожайности. Совет Асуретской станции обсудил план своей работы на 1950 год и подготовку к нынешней весне только 8 марта — через два дня после того, как тракторы уже вышли в поле. В своем благодушном докладе директор станции тов. Лашхи не дал толкового разбора, об'яснения причин низкого урожая прошлого года. Если поверить докладчику, то почти вся беда заключалась в затяжных весенних холодах и легней засухе.

Асуретские механизаторы плохо подготовили машины к весне. До сих пор не все тракторы отремонтированы. Отстал ремонт плугов, сеялок, культиваторов. Всю зиму лежали в колхозах под открытым небом плантажные и корчевальные плуги, сеялки, лущильники.

Никем не контролируемые, водители часто допускают крупные нарушения, пашут мелко, с огрехами. Трактористы находят, что устанавливать и регулировать дисковые отрезы «хлопотливо», и пашут без них. В погоне за количеством недобросовестные водители облегчают нагрузку на машину — снимают предплужники или поднимают передние лемехи, отчего глубина пахоты уменьшается.

До последних дней все эти недостатки весенних полевых работ и ряд других боевых вопросов борьбы за высокий урожай проходили мимо внимания сельскохозяйственных, советских и партийных органов района.

С таким положением необходимо покончить. Нельзя упускать лучшие сроки весенних работ.

Г. БОНДАРЕНКО.

Новые книги

● **Бесо Жгенти. Современная грузинская литература.** Избранные критические статьи. Книга I. На грузинском языке. Издательство «Сабчота мцерали». Тбилиси, 1949. Стр. 550, тираж 6.000, цена 25 руб.

● **Александр Гомиашвили. Избранные стихи.** На грузинском языке. Издательство «Сабчота мцерали». Тбилиси. 1949. Стр. 134, тираж 7.000, цена 6 руб.

● **Николоз Чачава. Пою жизнь!** На грузинском языке. Издательство «Сабчота мцерали». Тбилиси. 1949. Стр. 58, тираж 6.000, цена 2 р. 50 к.

● **Алио Адамия. Весна в Месхетии.** Стихи. На грузинском языке. Издательство «Саблитгами» («Детюниздат»). Тбилиси. 1949 Стр. 77, тираж 7.000, цена 6 руб.

● **И. Ликстанов. Малышок.** На грузинском языке. Издательство «Саблитгами», Тбилиси. 1949. Стр. 353, тираж 8.000, цена 17 руб.

● **Алио Мирцхулава (Машашвили). Высокая мечта.** Стихи. На грузинском языке. Издательство «Сабчота мцерали» («Советский писатель»). Тбилиси. 1949. Стр. 61, тираж 7.000, цена 3 руб.

● **М. Давиташвили. Герой Социалистического Труда Васо Джабуа.** На русском языке. Издательство «Заря Востока». Тбилиси. 1949. Стр. 48, тираж 7.000 цена 2 руб.

● **Рафаил Данибегашвили. Путешествие в Индию.** На грузинском языке. Предисловие и комментарии С. Иорданишвили. Издательство «Сабчота мцерали». Тбилиси. 1949 Стр. 121, тираж 7.000, цена 8 руб.

● **С. Герсамия. Акакий Церетели и грузинский театр.** На грузинском языке. Издательство «Хеловнеба» («Искусство»). Тбилиси. 1949. Стр. 142, тираж 3.000, цена 7 руб.

В Америке ширится борьба за мир

НЬЮ-ЙОРК, 22 марта. (ТАСС). В Соединенных Штатах ширится борьба за мир, против американских поджигателей войны. 12 марта на заседании комитета, созданного в прошлом году в Чикаго на Всеамериканской конференции борьбы за мир, представители многих профсоюзов, входящих в состав Американской федерации труда, Конгресса производственных профсоюзов и независимых профсоюзов, приняли мирную программу.

В настоящее время этот комитет ведет кампанию по сбору 100 тысяч подписей под петицией, которая будет направлена Трумэну. Принятая единогласно на заседании комитета петиция призывает Трумэна запретить производство атомного оружия, покончить с «холодной войной», все разрастающейся безработицей, рабским законом Тафта—Хартли, расовой дискриминацией и подавлением гражданских свобод.

Призывая Трумэна добиться мирного урегулирования путем переговоров между Соединенными Штатами и Советским Союзом, участники заседания заявляют, что колоссальные расходы американского правительства на вооружения, содействующие росту прибылей американских корпораций до фантастических размеров, ложатся тяжелым бременем на плечи рабочих.

«Мы собрались сегодня здесь,—говорится в программе,—потому что мы верим, что война не является неизбежной. Мы собрались потому, что считаем, что Соединенные Штаты и Советский Союз могут мирно сосуществовать в одном мире... Мы хотим мира и работы».

Далее программа требует признания Китайской народной республики и установления широких торговых отношений с Советским Союзом и странами народной демократии; в программе указывается, что эти мероприятия будут содействовать обеспечению работой миллионов американских рабочих.

Член профсоюза железнодорожников, входящего в состав АФТ, Глин Брукс призывал направить в Вашингтон делегацию рабочих, чтобы вручить Трумэну эту петицию.

Приговор болгарского суда по делу шпионской группы

СОФИЯ, 22 марта. (ТАСС). Софийский окружной суд закончил рассмотрение дела группы лиц, организовавшейся после 9 сентября 1944 года для проведения вражеской деятельности против народной власти Отечественного фронта и шпионажа в пользу английской разведки.

Подсудимый Стефан Манов в своих показаниях признался, что еще с 1940 года он был связан с английской разведкой через ее агента Кирилла Славова.

Другие подсудимые в своих показаниях также подробно сообщили о своей преступной деятельности.

Все подсудимые полностью признали свою вину и тяжесть совершенных ими преступлений.

Суд приговорил Стефана Василева Манова к пожизненному тюремному заключению, лишению всех прав, к штрафу и конфискации части имущества, Димитра Михайлова Сымиалиева—к 15 годам строгого тюремного заключения, лишению прав на 20 лет, к штрафу и конфискации части имущества, Пенка Василева Радева, Василя Янева Раковского, Крыстю Василева Зуева и Петра Цветкова Аврамова — к 10 годам строгого тюремного заключения, лишению прав на 11 лет, к штрафу и конфискации части имущества и Ганчо Ефтимова Ангелова — к 8 годам строгого тюремного заключения, лишению прав на 10 лет, к штрафу и конфискации части имущества.

Югославия—орудие американской политики на Балканах

АФИНЫ, 21 марта. (ТАСС). Одновременный приезд в Афины американских послов в СССР и в Югославии, совпавший с пребыванием здесь чиновника государственного департамента по особым поручениям Майрона Блэка, вызвал большой интерес и широко комментируется в печати.

Многие наблюдатели связывают наплыв американских дипломатов в Грецию с стремлением американцев создать на Балканах политическую ось Белград—Афины.

Посол США в Белграде Аллен прибыл на специальном самолете с дюжиной чиновников американского посольства. Американского посла в Москве Кэрка, хотя он официально едет в отпуск, также сопровождают советники.

Как указывает газета «Элефтерия», Аллен 17 марта имел длительную беседу с Тито. По сведениям же газеты «Акрополис», Аллен привез послание Тито политическим руководителям Греции.

Газета «Махи», ссылаясь на мнение осведомленного иностранного дипломата, пишет, что «об'яснение дипломатической активности американцев следует искать в том факте, что Югославия стала сейчас эпицентром интересов Соединенных Штатов на Балканах».

Наглость поджигателей войны

ПРЕНИЯ В АНГЛИЙСКОМ ПАРЛАМЕНТЕ

ЛОНДОН, 22 марта. (ТАСС). Состоявшиеся в палате общин прения по вопросу об ассигнованиях на армию показали, что лейбористы и консерваторы соревнуются в гонке вооружений, в увеличении расходов на вооруженные силы. Особенно показательна в этом отношении речь лейбориста Пэйджета, заслужившего печальную славу своей защитой гитлеровца Манштейна.

Консерватор генерал Джордж Джефрис упомянул о том, что несколько лет тому назад бывший премьер-министр Болдуин говорил, что граница Англии проходит на Рейне. Он добавил: «Теперь она, возможно, проходит еще дальше».

Джефрис продолжал: «Мы хотим также выдвинуть свои аэродромы, а быть может и пусковые станции управляемых снарядов так далеко, как это только возможно».

Пэйджет жаловался, что в Англии не возможно найти добровольцев для регулярной армии, но в Европе «имеются люди, представляющие собой первоклассный боевой материал».

Лейборист Липтон прервал его, спросив, не имеет ли он в виду Западную Германию.

Пэйджет: Я имею в виду то, что предприняли французы,—иностранный легион.

Лейборист Эмрис Хьюз бросил реплику: Из бывших нацистов?

Пэйджет: Если хотите, то из бывших нацистов. Для меня это не имеет значения.

Ассигнования на план Маршалла сокращаются

НЬЮ-ЙОРК, 20 марта. (ТАСС). Как сообщают корреспонденты информационных агентств из Вашингтона, на закрытом заседании комиссии по иностранным делам палаты представителей 10 голосами против 7 было решено сократить средства, запрошенные правительством на будущий бюджетный год для осуществления плана Маршалла, на 1 млрд долларов, заменив эту сумму эквивалентным по стоимости количеством «излишков» сельскохозяйственных продуктов. Комиссия одобрила предложение члена палаты представителей Вориса утвердить на будущий бюджетный год для программы осуществления плана Маршалла расходы наличными на сумму в 1.950 млн. долларов (на 1 миллиард меньше суммы, запрошенной правительством), а также предоставить маршаллизированным странам «излишки» сельскохозяйственных продуктов, которые по рыночной цене оцениваются в 1 млрд. долларов.

Сторонники предложения Вориса заявили, что это предложение приведет к расширению рынка для американских сельскохозяйственных продуктов и поможет сократить кризис перепроизводства в американском сельском хозяйстве.

Макартур покровительствует японским военным преступникам

ПРАГА, 22 марта. (ТАСС). Как передает нью-йоркский корреспондент агентства Телепресс, штаб Макартура в Японии взял под свою защиту бывших генералов японской армии — военных преступников Исии, Касахара, Вакамацу и Китано. Недавно эти японские военные преступники посетили штаб Макартура, где высшие американские офицеры оказали им чрезвычайно теплый прием, заявив, что американская армия рассчитывает на их сотрудничество в будущем. Американский офицер — сотрудник штаба Макартура — сказал, что Макартур лично проявляет большой интерес к военному «опыту» и к результатам «военно-исследовательской работы» этих бывших генералов. По словам этого офицера, Макартур решил «гарантировать безопасность» этих военных преступников и предоставить каждому из них специальную охрану, подчиняющуюся непосредственно американской военной полиции.

Забастовки протеста против возвращения на престол бельгийского короля

БРЮССЕЛЬ, 20 марта. (ТАСС). Газеты сообщают, что трудящиеся Фландрии об'явили предупредительные забастовки в знак протеста против возможности возвращения на трон прежнего короля Леопольда.

Несмотря на полицейский террор, забастовки начались в Генте и его окрестностях: бастуют рабочие 15 предприятий текстильной промышленности, металлурги, рабочие электротехнической промышленности и т. д.

ПАРИЖ, 20 марта. (ТАСС). Как передает агентство Франс пресс из Брюсселя, газета «Пепль» сообщает, что в результате 24-часовой забастовки докеров Антверпена прекращена вся работа по разгрузке и погрузке 128 пароходов, находящихся в порту.

Забастовка распространилась на промышленный район Брюсселя и охватила металлургические предприятия. Тысячи трудящихся прекратили работу.

Сайгон—на осадном положении

ПАРИЖ, 21 марта. (ТАСС). В результате массовых демонстраций, состоявшихся 19 марта, в Сайгоне об'явлено осадное положение. Несмотря на это, утром 20 марта в различных кварталах города состоялись массовые митинги протеста.

Турецкий меджлис распущен

ПАРИЖ, 22 марта. (ТАСС). Как сообщает корреспондент агентства Франс пресс из Анкары, вчера представители народно-республиканской партии, составляющие абсолютное большинство в меджлисе, единогласно высказались за роспуск меджлиса с 24 марта. Выборы в меджлис назначены на 14 мая.

Всеобщая забастовка в Италии

РИМ, 22 марта. (ТАСС). В местечке Лентелла, близ Киети (область Абруццы), полиция произвела вчера вечером новую кровавую расправу с безработными батраками. Убито два и ранено десять человек. Секретариат Всеобщей итальянской конфедерации труда на основе принятого исполкомом федерации решения об'явил всеобщую забастовку протеста по всей Италии сроком на 12 часов, с 6 ч. до 18 ч. 22 марта.

РИМ, 22 марта. (ТАСС). Сегодня утром по всей Италии началась всеобщая забастовка протеста против расстрела полицией трудящихся в области Абруццы. Забастовка началась в обстановке многочисленных столкновений между полицией и трудящимися. Полиция получила приказ не допускать митингов и демонстраций.

По сообщению агентства АНСА, в Милане, Турине, Болонье и других городах Северной Италии полностью прекратили работу предприятия и городской транспорт. Несмотря на приказ полиции вывезти на улицы Милана 100 трамвайных вагонов под вооруженной охраной, все вагоны остались в депо.

Отовсюду поступают сообщения об инцидентах и арестах трудящихся в связи с попытками полиции разогнать бастующих.

В Риме полиция была мобилизована с полуночи и размещена во всех важнейших точках города. Городской транспорт полностью парализован, за исключением единичных трамваев и автобусов, которыми управляет горстка штрейкбрехеров.

РИМ, 22 марта. (ТАСС). Число арестованных трудящихся в ходе всеобщей забастовки в Риме превысило, по последним сведениям, 1.500 человек. Помимо полиции, охрану центральных кварталов и правительственных зданий несут также войска.

В Риме, Генуе и в Милане среди бастующих множество раненых в результате побоев, нанесенных полицией.

На муниципальных выборах

ПАРИЖ, 21 марта. (ТАСС). Как сообщает газета «Юманите», по распоряжению префекта департамента Эндр был распущен муниципальный совет города Муэ с целью устранить из его состава мэра города, коммуниста. На днях состоялись выборы нового муниципалитета города. В результате выборов весь состав муниципалитета (13 членов) был избран по списку Республиканского союза сопротивления, во главе которого стоит коммунистическая партия. За этот список было подано 65 процентов общего числа голосов. На предыдущих выборах, в октябре 1947 года, по списку Республиканского союза сопротивления было избрано 7 членов муниципального совета.

Отовсюду

● Данные, опубликованные канадским министерством труда, свидетельствуют о продолжающемся росте безработицы в Канаде. В настоящее время число безработных в стране на 25 процентов превышает число безработных год тому назад. (ТАСС).

● Юридическая комиссия при палате советников японского парламента расследует крупный скандал, связанный с компанией «Гон Сангио», в котором замешаны высокопоставленные японские официальные лица. На заседании комиссии полицейский офицер показал, что премьер-министр Иосида и генеральный секретарь кабинета Масуда получили крупные взятки. (ТАСС).

В ГОРОДАХ И СЕЛАХ ГРУЗИИ

В ГОРАХ СВАНЕТИИ

От нашего корреспондента

Тяжело жилось крестьянам селения Мулахи в годы царизма и меньшевистского господства в Грузии. Все здесь говорило об отсталости и бескультурье: о грамоте в селе не имели даже представления. Вместо спичек крестьяне пользовались огнивом. Ходили они в домотканной одежде, в лаптях.

По-новому живут мулахцы сегодня — зажиточно, культурно. Дети их учатся в средней, восьмилетней и начальной школах.

Хороший клуб, библиотека, аптека, врачебный пункт, магазин с большим выбором товаров — тканей, одежды, обуви, посуды — таков новый облик селения Мулахи. В дома всех колхозников проведено электричество. В нынешнем году в селении будет оборудован радиоузел.

В Мулахи есть своя интеллигенция. Многие местные жители учатся в Тбилиси. Около ста мулахцев получили среднее и высшее образование. Мулахи — родина Героя Советского Союза Ярослава Иоселиани, молодого талантливого поэта Реваза Маргиани.

Могли ли в прошлом мечтать обо всем этом крестьяне некогда отсталого и заброшенного селения Верхней Сванетии?

И. КОРТУА.

ГРУЗОВЫЕ АВТОМАШИНЫ В КОЛХОЗАХ

БАТУМИ. (Наш корр.). Растет автомобильный парк колхозов Аджарии. Сейчас в Батумском и Кобулетском районах нет ни одного колхоза, который не имел бы собственной грузовой машины. Третий грузовик купил колхоз имени Советской Армии селения Квирике Кобулетского района. По две автомашины приобрели артели имени Молотова Кобулетского района, имени Тимошенко и имени Орджоникидзе Батумского района.

ТБИЛИССКИЕ ДИНАМОВЦЫ НА ТРЕНИРОВКЕ

ГАГРА. (Наш. корр.). В Леселидзе, на побережье Черного моря тренируются футболисты тбилисского «Динамо».

Недавно команда встретилась с ереванскими и минскими динамовцами и ленинградским «Зенитом» в товарищеских матчах. Все они закончились в пользу тбилисцев. В ближайшие дни предстоят товарищеские встречи с московскими командами «Динамо» и «Торпедо».

ВЕЧЕРА ВОПРОСОВ И ОТВЕТОВ

ЦХАКАЯ. (Наш. корр.). Большой популярностью в районе пользуются вечера вопросов и ответов, проводимые два-три раза в месяц районным Домом культуры.

Как правило, вопросы у населения собираются заранее, но много вопросов задается и на вечерах. Для ответов на вопросы создано консультационное бюро, в которое входят учителя, специалисты сельского хозяйства, врачи, юристы, пропагандисты.

НОВЫЕ МАГАЗИНЫ

АБАША. (Наш. корр.). После снижения цен торговля в районе заметно оживилась. Оборот магазинов увеличился почти вдвое. Колхозники приобретают пианино, радиоприемники, предметы домашнего обихода. Райпотребсоюз открыл новые магазины мелкой розницы в селениях Пирвели Кодори, Шуа-Занати и в колхозе «Цители схиви» села Пирвели Мани. В селениях района намечено открыть еще 5 магазинов.

ТБИЛИСИ

В новом магазине Грузинской конторы Главкондитера в доме на углу Плехановского проспекта и улицы Марджанишвили.

Фото В. Тархова.

Такси

В Тбилиси получено еще 18 легковых такси «Победа». Таксомоторный парк города состоит сейчас из 47 машин.

В ближайшее время будут введены две новые стоянки такси—в районах имени Молотова и Орджоникидзе.

Перед летним спортивным сезоном

Закончен начатый осенью прошлого года капитальный ремонт стадиона «Динамо» имени Л. П. Берия. Отремонтированы трибуны и устроены дополнительные сиденья. Произведен ремонт в залах для занятий баскетболом и штангой. Благоустроены площадки для легкоатлетических соревнований.

В залах стадиона, на его беговых дорожках и футбольном поле спортсмены готовятся к открытию летнего спортивного сезона.

Обувь к весенне-летнему сезону

Тбилисские обувные фабрики начали изготовлять обувь по моделям весенне-летнего сезона, утвержденным Министерством легкой промышленности СССР. Будет пошито 250.000 пар обуви четырнадцати новых фасонов.

„По дорогам Америки"

Группа артистов гастрольного бюро Комитета по делам искусств при Совете Министров СССР показала на-днях в зимнем театре филармонии сатирическую композицию «По дорогам Америки». В литературном монтаже использованы произведения Максима Горького, В. Маяковского, И. Эренбурга и других советских писателей. Автор композиции Е. Попова. Режиссеры—Е. Попова и А. Азарин.

Научная сессия, посвященная академику Н. Я. Марру

24 и 25 марта филологический факультет Тбилисского государственного университета имени И. В. Сталина проводит научную сессию, посвященную 85-летию со дня рождения и 15-летию со дня смерти академика Н. Я. Марра.

Начало заседаний — в 7 часов вечера.

Торговля в Коджори, Цхнети и Кикети

Значительно расширяется в текущем году торговая сеть на курортах Коджори, Цхнети и Кикети. Здесь к началу сезона откроются новые магазины, павильоны, ларьки. Расширится развозная и разносная торговля. Товары на курорты будут доставлять грузовые автомашины.

ПО ГОРОДУ

● **Выставка**, посвященная 120-летию со дня рождения писателя Даниэла Чонкадзе открылась в Государственной публичной библиотеке имени К. Маркса.

● **23 педагога** школ Тбилиси, Батуми, Кутаиси, Сталинири, Телави сдают кандидатский минимум в Научно-исследовательском институте педагогических наук Грузинской ССР.

● **До 50.000 цветов** высаживается в газонах, устроенных на платформе станции Тбилиси.

● **Новые изделия** из кожи и ее заменителей: дорожные и хозяйственные сумки, чемоданы, ремешки для часов и другие выпускает Тбилисская шорно-галантерейная фабрика.

● **Футбольная**, волейбольная баскетбольная площадки и бассейн для плавания устраиваются при железнодорожном училище № 1.

● **В новое помещение** на Плехановском проспекте, № 107, переводится детское отделение библиотеки имени Джапаридзе.

● **Соревнования** школьников по гимнастике начинаются сегодня в спортивном зале имени Ленина.

Происшествия

● В. И. Долженко (ул. Луначарского, 6) в нетрезвом виде управлял автомашиной. На Советской улице он грубо нарушил правила движения и был задержан.

● За нарушение паспортного режима арестован К. Г. Майсурадзе, проживавший без прописки в доме № 9, по улице Арсена.

Сегодня в театрах

Театр оперы и балета—2 аб. «Пиковая дама» (с участием Д. Донатова); **театр имени Руставели**—10 аб. «Первый шаг»; **театр имени Марджанишвили**—утром «Очаг Харатели», вечером—«Тайная война»; **театр имени Грибоедова**—утром «Не все коту масленица» вечером—14 аб. «Закон Ликурга»; **театр армянской драмы** — «Потопленные камни»; **театр музкомедии**—«Веселая вдова»; **грузинский ТЮЗ**—39 аб. «Комбле» (нач. в 12 час. дня) и 42 аб. «Юность вождя» (нач. в 7 час. веч.); **русский ТЮЗ**—117 аб. «Двенадцать месяцев» (нач. в 10 час. утра), 97 аб. «Двенадцать месяцев» (нач. в 1 час 30 мин.), 91 аб. «Аттестат зрелости» (нач. в 7 час. веч.); **грузинский кукольный театр**—«Волшебная лампа Аладина» —(нач. в 11 час. утра); «Цикара» (нач. в 1 и 4 часа дня); **русский кукольный театр** — «Пятак и пятачок» (нач. в 11, 1 и 3 часа дня).

Начало спектаклей в 12 час. дня и в 8 час. веч.

Ответственный редактор Н. В. ПАВЧИНСКИЙ.

ГОС. ТЕАТР им. А. С. ГРИБОЕДОВА

24 марта 8 сп. 14 аб. ЗАКОН ЛИКУРГА

25 марта вне абон. Особняк в переулке

Начало в 8 часов вечера

ТБИЛИССКИЙ ГОСЦИРК

Сегодня и ежедневно

Полная перемена программы

Иллюзионный аттракцион

А. А. ВАДИМОВ

и большая цирковая программа.

Начало в 8 час. 30 мин. вечера.

В воскресенье, 26 марта,

ДВА ДНЕВНЫХ ПРЕДСТАВЛЕНИЯ

Начало 1-го— в 12 часов дня,

2-го—в 3 часа дня.

ТБИЛИССКИЙ ГОСЦИРК

24 и 25 МАРТА

ШКОЛЬНИКИ И ДЕТИ! СПЕШИТЕ ВСЕ В ГОСЦИРК!

В ваши каникулярные дни специально для вас Госцирк устраивает по одному дневному представлению с участием вновь прибывших артистов

Начало в 1 час дня

● ● ●

Воскресенье, 26 марта,

ДВА ДНЕВНЫХ ПРЕДСТАВЛЕНИЯ

Начало 1-го—в 12 часов дня,

2-го—в 3 часа дня.

Кассы открыты с 10 час. 30 мин. утра. Принимаются заявки на коллективные посещения.

Стадиону „ДИНАМО" им. Л. П. Берия

ТРЕБУЮТСЯ

СЕЗОННЫЕ КОНТРОЛЕРЫ

Обращаться к администратору с 9 час. до 5 час. ежедневно

Гр. МИКАДЗЕ Цаца Парменовна, проживающая по ул. Барнова, 145, возбуждает дело о разводе с гр. СИХАРУЛИДЗЕ Семеном Ивановичем, проживающим по ул. Шерозия, 6. Дело подлежит рассмотрению в нарсуде 6-го участка Сталинского района гор. Тбилиси.

Гр. ГЕГЕЛИЯ Элеонора Геронтьевна, проживающая по ул. Марджанишвили, 33, возбуждает дело о разводе с гр. САВИЦКИМ Василием Владимировичем, проживающим по Турбинской ул., 23. Дело подлежит рассмотрению в нарсуде 1-го участка Молотовского района гор. Тбилиси.

ДЕРЖАТЕЛИ ОБЛИГАЦИЙ ГОСУДАРСТВЕННЫХ ЗАЙМОВ!

ВЫ МОЖЕТЕ ПОЛУЧАТЬ ВЫИГРЫШИ,

выпавшие на ваши облигации, не затрачивая времени и труда на проверку облигаций по таблицам тиражей выигрышей.

Для этого вам следует приобрести в сберегательной кассе карточки Бюро проверки выигрышей, заполнить эти карточки, указав в них наименование займа, серию облигации и ваш адрес, и выслать или сдать заполненные карточки в Бюро проверки выигрышей при Управлении гострудсберкасс и госкредита Грузинской ССР (г. Тбилиси, ул. Кецховели, № 7).

На каждую облигацию заполняется одна карточка. Стоимость карточки 25 копеек.

Поступившие в бюро карточки проверяются также и по всем предыдущим тиражам выигрышей

Если на вашу облигацию выпадет выигрыш, бюро перешлет вам обратно карточку с сообщением о выигрыше и вы можете получить выигрыш, пред'явив выигравшую облигацию в сберегательную кассу.

ГРАЖДАНЕ, экономьте ваше время и труд! Пользуйтесь услугами Бюро проверки выигрышей.

Управление гострудсберкасс и госкредита Грузинской ССР

Грузинский сельскохозяйственный институт имени Л. П. Берия

ОБ'ЯВЛЯЕТ,

что в актовом зале института на открытом заседании ученого совета состоится публичная

ЗАЩИТА ДИССЕРТАЦИЙ

на соискание ученой степени кандидата сельскохозяйственных наук:

I. 4 апреля, в 13 часов.

1. ХЕЛАШВИЛИ Александром Михайловичем на тему: «Влияние некоторых видов зеленых операций на урожайность лоз шампанских сортов в районе Мухрани».

Официальные оппоненты: заслуженный деятель науки, профессор, доктор Хомизурашвили Н. М. и кандидат с.-х. наук Ахвледиани А.

2. ВАДАЧКОРИЯ Прокопием Георгиевичем на тему: «Результаты испытания основных субтропических культур в Колхидской низменности».

Официальные оппоненты: заслуженный деятель науки, профессор, доктор Хомизурашвили Н. М. и кандидат с.-х. наук, доцент Цкитишвили Г. С.

II. 11 апреля, в 13 часов.

1. ДОНДЖАШВИЛИ Иваном Михайловичем на тему: «Почвы Имеретии, как обоснование размещения виноградников».

Официальные оппоненты: заслуженный деятель науки, профессор Гедеванишвили Д. П. и канд. с.-х. наук Табидзе Д. И.

2. ДЖИНЧАРАДЗЕ Григорием Дмитриевичем на тему: «Агро-экологическое обоснование возможности расширения ареала культуры тунга в Грузинской ССР».

Официальные оппоненты: заслуженный деятель науки, профессор, доктор Хомизурашвили Н. М. и кандидат с.-х. наук Харебава М. Ф.

III. 18 апреля в 13 часов.

1. КОДЖАЕВОЙ Валентиной Петровной на тему: «Результаты сравнительного изучения местных и инорайонных столовых сортов винограда в условиях Кировабадского района».

Официальные оппоненты: профессор, доктор Кантария В. И. и кандидат с.-х. наук Табидзе Д. И.

2. АХВЛЕДИАНИ Валерианом Сариндановичем на соискание ученой степени кандидата биологических наук по теме: «К изучению грузинского меда по районам в связи с экологическими условиями».

Официальные оппоненты: профессор, доктор химических наук Шаламберидзе М. И. и доцент кандидат биологических наук Иванов Б. В.

С диссертациями можно ознакомиться в библиотеке института.

Типография «Заря Востока» им. А. Ф. Мясникова Управления по делам полиграфической промышленности, издательств и книжной торговли при Совете Министров Грузинской ССР. УЭ00775