ПРОЛЕТАРИИ ВСЕХ СТРАН, СОЕДИНЯЙТЕСЬ!

# ЗАРЯ ВОСТОКА

ГОД ИЗДАНИЯ 28-Й

ОРГАН ЦЕНТРАЛЬНОГО и ТБИЛИССКОГО КОМИТЕТОВ КП(б) ГРУЗИИ

№ 201 (7612) Четв. рг, 13 октября 1949 г. Цена 20 коп.

# Ускорить сбор и сдачу хлопка

Готовясь достойно встретить 32-ю годовщину Великого Октября, труженики колхозной деревни развернули соревнование за быстрейшее завершение осенних сельскохозяйственных работ, за досрочное выполнение своих обязательств перед государством.

Хлопковые районы Грузии вырастили в этом году высокий урожай. Кусты хлопчатника усыпаны раскрывшимися коробочками. Сбор хлопка в разгаре. Колхозы имени **Сталина** и «Социализм» Марнеульского района отправляют ежедневно на заготовительный пункт по 10—15 тонн хлопка-сырца. Они являются инициаторами социалистического соревнования за завершение хлопкоуборки к 32-й годовщине Октября. Трудовая инициатива передовых хлопководов, правильно направленная большевиками района, позволит преодолеть все трудности уборочных работ и досрочно выполнить план.

Там, где хорошо организован труд на хлопковых плантациях, например в колхозе имени Молотова Гардабанского района, уже собрана и отправлена на заготовительный пункт почти половина хлопка, и колхозники обязались значительно перевыполнить план сдачи сырца. Передовые сборщицы этого колхоза Кудрат Пири кизы, Хати Али кизы и другие ежедневно выполняют по 2—2,5 дневных нормы. Высушенный хлопок немедленно отправляется на заготовительный пункт. Успешно идет сбор и сдача сырца в артели имени Ильича, имени Берия, в ряде других колхозов района.

И все же хлопководческие районы не используют всех своих возможностей, находятся в долгу перед государством. Сбор и заготовка хлопка идут значительно медленнее, чем в прошлом году. На заготовительные пункты поступает хлопка меньше, чем предусмотрено пятидневными заданиями. Особенно медленно сбор идет в Марнеульском районе, имеющем самые большие посевы хлопчатника и заготовляющем две трети всего хлопка. А ведь пример передовых колхозов этого района, успешно ведущих сбор и заготовку сырца, показывает, что все артели могут итти в уровень с планом, собирать гораздо больше хлопка, чем собирают.

Октябрь — решающий месяц сбора и сдачи хлопка. В течение октября надо собрать и сдать государству половину всего урожая. Это обстоятельство должно быть учтено руководством хлопководческих районов. Надо принять все меры к тому, чтобы резко поднять темпы уборочной кампании.

Правда, сбор сырца в нынешнем году проходит в сложных условиях погоды. Ясные, солнечные дни часто сменяются ненастьем. Однако погода не может служить причиной, «оправдывающей» плохую работу отстающих колхозов. Партийные, советские и сельскохозяйственные руководители районов, правления колхозов должны организовать труд на хлопковых плантациях так, чтобы использовать для сбора не только каждый погожий день, но и каждый час. В основу всей организации уборочных работ должно быть положено постановление Совета Министров СССР и ЦК ВКП(б) «О проведении уборки урожая и заготовок сельскохозяйственных продуктов в 1949 году»: «принять меры к привлечению на уборку хлопка всех трудоспособных колхозников..., обратив особое внимание на правильную организацию труда и выполнение каждым сборщиком хлопка дневных норм выработки».

Хлопчатник — не новая в Грузии культура. Колхозы Марнеульского, Болнисского и Гардабанского районов сеяли его в довоенные годы. После войны он снова занял важное место в хозяйстве этих районов. С каждым годом расширяется площадь хлопковых плантаций. Хлопководы накопили богатый опыт выращивания высоких урожаев, и текстильные фабрики получают из Грузии все больше и больше сырья. В нынешнем году хлопководческие районы располагают всеми возможностями, чтобы перевыполнить задание, дать стране еще больше хлопка, чем в прошлом году.

Нужно, чтобы уборочные работы шли без рывков, ритмично, чтобы безоговорочно выполнялись пятидневные задания, чтобы полностью использовалась на сборе вся наличная рабочая сила. Правления артелей обязаны строго проверить, какую работу выполняют те или иные колхозники, и людей, занятых на второстепенных работах, направлять на хлопковые плантации. Следует еще лучше использовать установленное государством материальное поощрение хлопководов, в частности авансировать их, правильно, справедливо оплачивать стахановскую работу. Нужно шире применять рекомендованное Советом Министров СССР повышение оплаты за выполнение норм выработки.

Устранив быстро, решительно недочеты в сборе и заготовках хлопка, нужно ход уборочной кампании ускорить, выполнить обязательства, взятые в честь 32-й годовщины Октября.

Хлопководческие районы должны встретить праздник новыми успехами в борьбе за развитие хлопкового хозяйства Грузии.

## *Президиуму Верховного Совета Молдавской ССР*
## *Совету Министров Молдавской ССР*
## *Центральному Комитету КП(б) Молдавии*

Совет Министров Союза ССР и Центральный Комитет Всесоюзной Коммунистической партии (большевиков) в день двадцатипятилетия Молдавской ССР шлют братский привет рабочим, колхозникам, интеллигенции, всем трудящимся Молдавской Советской Социалистической Республики.

Великая Октябрьская социалистическая революция освободила молдавский народ от политического, национального и экономического угнетения, помогла Молдавии обрести свою государственность и открыла перед ней широкий путь экономического и культурного развития. В короткий срок в республике были созданы развитая социалистическая промышленность и механизированное коллективное сельское хозяйство. Значительно возрос материальный и культурный уровень рабочих, крестьян и интеллигенции.

В период Великой Отечественной войны фашистские захватчики нанесли огромный ущерб народному хозяйству и культуре Молдавской республики. Но трудящиеся Советской Молдавии под руководством коммунистической партии, с помощью всех других народов Советского Союза, с честью вынесли все испытания войны и успешно решают задачи восстановления и дальнейшего развития хозяйства и культуры республики.

В Молдавии восстановлено и вновь построено более 600 промышленных предприятий. Заново создана легкая промышленность. Основные фонды промышленности республики в 1948 году по сравнению с 1940 годом возросли вдвое. Промышленность Молдавии из года в год перевыполняет производственные планы послевоенной пятилетки.

Значительные успехи достигнуты в сельском хозяйстве республики. Широкие массы трудящихся крестьян встали твердо на путь колхозной жизни. Созданы и работают 98 машинно-тракторных станций и 68 совхозов. Увеличены посевные площади, повышена урожайность колхозных полей. Труженики молдавской деревни досрочно выполнили план хлебозаготовок 1949 года.

Успешно развиваются культура и искусство Советской Молдавии — национальные по форме, социалистические по содержанию. До Октябрьской революции большая часть населения Молдавии была неграмотной. Теперь в Молдавской ССР работают 1.924 школы, 37 специальных средних и 8 высших учебных заведений, научно-исследовательская база Академии наук СССР и 14 научно-исследовательских учреждений. За последние три года издательства республики выпустили 11 миллионов экземпляров книг и большое количество учебников на родном языке. В республике работают молдавский и русский театры и более 1.500 клубов.

Совет Министров Союза ССР и Центральный Комитет Всесоюзной Коммунистической партии (большевиков) выражают твердую уверенность в том, что молдавский народ под руководством великой партии **Ленина—Сталина** и впредь будет неустанно бороться за дальнейший расцвет народного хозяйства и культуры Молдавской ССР, за укрепление могущества Союза Советских Социалистических Республик.

**СОВЕТ МИНИСТРОВ СОЮЗА ССР**

**ЦЕНТРАЛЬНЫЙ КОМИТЕТ ВСЕСОЮЗНОЙ КОММУНИСТИЧЕСКОЙ ПАРТИИ (большевиков).**

## *Президиуму Верховного Совета Молдавской Советской Социалистической Республики*

Президиум Верховного Совета Союза Советских Социалистических Республик горячо поздравляет рабочих, крестьян, интеллигенцию и всех трудящихся Молдавской ССР с двадцатипятилетием республики.

За истекшие 25 лет трудящиеся Молдавской ССР, под руководством партии **Ленина—Сталина**, добились больших успехов в государственном развитии, хозяйственном и культурном строительстве. В результате мудрой внешней политики СССР осуществились чаяния молдавского народа о воссоединении Бессарабии с Советской Молдавией в едином Молдавском советском государстве.

Вторгшиеся в пределы нашей Родины фашистские захватчики нанесли огромные разрушения промышленности, сельскому хозяйству и культурным ценностям Молдавской республики.

В послевоенный период трудящиеся Молдавии при помощи всего советского народа добились больших успехов в восстановлении и дальнейшем развитии народного хозяйства и культуры республики.

Президиум Верховного Совета Союза Советских Социалистических Республик шлет трудящимся Молдавской ССР пожелания новых успехов в борьбе за досрочное выполнение послевоенной пятилетки, за дальнейший под'ем материального и культурного благосостояния народа и выражает полную уверенность в том, что трудящиеся Молдавии вместе со всеми народами Советского Союза, под руководством большевистской партии, будут и впредь самоотверженно трудиться над укреплением могущества нашей великой Социалистической Родины!

**ПРЕЗИДИУМ ВЕРХОВНОГО СОВЕТА СОЮЗА СОВЕТСКИХ СОЦИАЛИСТИЧЕСКИХ РЕСПУБЛИК.**

## *Президиуму Верховного Совета Молдавской ССР*
## *Совету Министров Молдавской ССР*
## *Центральному Комитету КП(б) Молдавии*

Президиум Верховного Совета Грузинской ССР, Совет Министров Грузинской ССР и Центральный Комитет Коммунистической партии (большевиков) Грузии шлют горячий привет братскому молдавскому народу в день 25-летия со дня образования Молдавской ССР.

История молдавского народа, тесно связанная с историей великого русского народа, наглядно показывает могучую преобразующую силу социалистического строя.

Воссоединение обеих частей Молдавии в 1940 году в единую социалистическую республику осуществило заветную мечту молдавского народа и раскрыло перед трудящимися Молдавии широкие возможности для хозяйственного и культурного возрождения своей страны.

Под руководством великой партии **Ленина—Сталина**, в братской семье советских народов, трудящиеся Молдавии добились за годы советской власти невиданного под'ема во всех отраслях народного хозяйства, культуры, науки и искусства.

После окончания Великой Отечественной войны в мирном, созидательном труде молдавский народ вновь ощутил могучую поддержку великого русского народа и всех братских народов Советского Союза в деле быстрого восстановления народного хозяйства республики.

Трудящиеся Грузии, как и все народы Советского Союза, с огромным вниманием следят за самоотверженным трудом рабочих, колхозников, интеллигенции Молдавии, достигших замечательных успехов в деле досрочного выполнения грандиозных планов послевоенной сталинской пятилетки.

Желаем трудящимся братской Советской Молдавии новых и новых побед на пути строительства коммунизма под великим знаменем партии **Ленина—Сталина**.

Да здравствует Советская Молдавия!

Да здравствует наша великая Родина — могучий Советский Союз!

Да здравствует любимый отец и вождь советских народов великий **Сталин!**

**ПРЕЗИДИУМ ВЕРХОВНОГО СОВЕТА ГРУЗИНСКОЙ ССР.**

**СОВЕТ МИНИСТРОВ ГРУЗИНСКОЙ ССР.**

**ЦЕНТРАЛЬНЫЙ КОМИТЕТ КП(б) ГРУЗИИ.**

## Юбилейная сессия Верховного Совета Молдавской ССР

КИШИНЕВ, 11 октября. (ТАСС). Сегодня состоялась юбилейная сессия Верховного Совета Молдавской ССР, посвященная 25-летию образования республики.

К 19 часам зал Молдавского музыкально-драматического театра заполнили депутаты Верховных Советов СССР и Молдавской ССР, делегации братских республик, знатные стахановцы промышленности, транспорта, сельского хозяйства, работники науки и культуры, воины Советской Армии.

Тепло встретили собравшиеся появление в правительственных ложах Маршала Советского Союза С. М. Буденного, председателя Президиума Верховного Совета Молдавской ССР Ф. Г. Бровко, секретаря ЦК КП(б) Молдавии Н. Г. Коваля, председателя Совета Министров республики Г. Я. Рудь, членов правительства Молдавии, руководителей делегаций братских республик.

Сессию открывает Председатель Верховного Совета Молдавской ССР М. М. Радул.

Под бурную, долго не смолкающую овацию в почетный президиум юбилейной сессии избирается Политбюро ЦК ВКП(б), а почетным Председателем сессии — великий вождь советского народа Иосиф Виссарионович **Сталин**.

С докладом о 25-летии Молдавской Советской Социалистической республики выступил председатель Совета Министров республики тов. Г. Я. Рудь.

После доклада слово предоставляется Маршалу Советского Союза С. М. Буденному. Собравшиеся тепло приветствуют тов С. М. Буденного:

— В день 25-летия Молдавской ССР, — говорит тов. С. М. Буденный, — позвольте мне от имени и по поручению Советского правительства и ЦК ВКП(б) передать вам и в вашем лице всем трудящимся Советской Молдавии и их передовому отряду — большевикам Молдавии братский привет и пожелания успехов в борьбе за торжество коммунизма.

За годы советской власти Молдавия из отсталой окраины царской России превратилась в цветущую советскую республику.

В то время, как трудящиеся Советской Молдавии жили свободной и радостной жизнью, на другом берегу Днестра, в Бессарабии, насильственно отторгнутой боярской Румынией, царил режим зверского террора. Но настал день, когда трудящиеся Бессарабии вздохнули свободно. Этот день воссоединения молдавского народа осуществился благодаря заботе лучшего друга молдаван — великого **Сталина**.

Из войны трудящиеся Молдавии вышли еще более закаленными. Безгранична их любовь к Родине, к своему великому освободителю — товарищу **Сталину**.

Перед трудящимися Молдавии сейчас встала задача ликвидации последствий войны, и эта задача выполняется успешно.

Разрешите выразить уверенность, что трудящиеся Молдавии не пожалеют сил для того, чтобы не только выполнить, но и перевыполнить пятилетку и еще энергичнее бороться за новый расцвет нашей социалистической Родины.

Да здравствует Молдавская ССР!

Да здравствует наша великая Родина!

Слава гениальному **Сталину!**

Заключительные слова тов. С. М. Буденного тонут в громе аплодисментов. Все встают и устраивают продолжительную овацию в честь великого вождя советского народа — товарища **И. В. Сталина**.

С ответной речью выступил секретарь ЦК КП(б) Молдавии тов. Н. Г. Коваль.

— Приветствие Центрального Комитета партии и Советского правительства, — заявил он, — радует всех нас, оно зовет и вдохновляет на творческий труд и подвиги во славу социалистической Родины, во имя нашей великой цели — коммунизма.

Тов. Коваль закончил свое выступление здравицей в честь советского народа и большевистской партии, в честь великого **Сталина**.

На трибуне — руководитель делегации Украины, заместитель председателя Совета Министров УССР тов. Корниец. Он передает привет молдавскому народу от трудящихся Советской Украины и преподносит дар от украинского народа — бронзовый барельеф **В. И. Ленина** и **И. В. Сталина** с надписью на украинском языке: «Братскому народу Советской Молдавии от украинского народа. 1924—1949».

Участники сессии поднимаются с мест и устраивают восторженную овацию в честь дружбы всех советских народов. На русском, украинском и молдавском языках раздаются возгласы: «Слава **Сталину!**», «Пусть живет долги годы великий **Сталин!**».

Выступает делегат Советского Узбекистана — заместитель председателя Совета Министров республики тов. Зиядулаев. Тепло поздравив участников сессии и весь молдавский народ со славным 25-летием Советской Молдавии, тов. Зиядулаев преподносит подарок от узбекского народа — вышитый народными мастерами на шелковом полотне портрет товарища **И. В. Сталина**. И снова в зале гремит овация.

Затем со словами приветствий выступают руководители делегаций Белорусской, Литовской, Туркменской, Азербайджанской, Эстонской и других союзных республик.

С огромным воодушевлением сессия принимает приветственное письмо лучшему другу молдавского народа товарищу **И. В. Сталину**.

## Открытие памятника В. И. Ленину в Кишиневе

КИШИНЕВ, 11 октября. (ТАСС). Более 30 тысяч кишиневцев собрались на центральной площади города, где состоялось открытие памятника великому основателю большевистской партии и советского государства Владимиру Ильичу **Ленину**.

На трибуну поднимаются Маршал Советского Союза С. М. Буденный, секретарь ЦК КП(б) Молдавии Н. Г. Коваль, Председатель Совета Министров Молдавской ССР Г. Я. Рудь, Председатель Президиума Верховного Совета республики Ф. Г. Бровко, секретари ЦК КП(б) Молдавии и городского комитета партии, члены правительства, делегации братских союзных республик, прибывшие на праздник 25-летия Советской Молдавии.

Торжественное собрание открывает секретарь Кишиневского горкома КП(б) Молдавии тов. М. Л. Мальцев. Торжественно звучат гимны Советского Союза и Молдавской ССР.

С речью выступил секретарь ЦК КП(б) Молдавии тов. Н. Г. Коваль.

На трибуне — ученые, колхозники, рабочие. В своих словах они выражают глубокую преданность бессмертному делу **Ленина**, горячую любовь к великому продолжателю дела **Ленина** товарищу **Сталину**. Медленно сползает покрывало, открывая величественную фигуру **В. И. Ленина**.

Торжественно звучит «Интернационал».

Собрание окончено. Мимо трибуны проходят колонны пионеров, студентов, трудящихся города. Они возлагают у подножья памятника **В. И. Ленину** букеты живых цветов.

## Награждение орденами и медалями работников промышленности, сельского хозяйства, науки, культуры и искусства Молдавской ССР

Указом Президиума Верховного Совета СССР в связи с двадцатипятилетней годовщиной образования Молдавской Советской Социалистической Республики и достигнутыми успехами в развитии промышленности, сельского хозяйства, науки, культуры и искусства награждена большая группа работников промышленности, сельского хозяйства, науки, культуры и искусства Молдавской ССР.

**Орденом Ленина** Президиум Верховного Совета СССР наградил: Г. Ф. Антосяка, И. П. Бабалеу, П. А. Беляева, М. В. Биршу, Л. Т. Большакову, Ф. Г. Бровко, Е. Н. Букова, И. И. Булата, Н. И. Власову, Т. М. Высочанскую, С. Д. Ганя, Н. Е. Гапонова, В. С. Голендухина, Б. А. Горбаля, С. Л. Грекул, И. Л. Гушовского, А. Ф. Диордицу, П. П. Дорофеева, Ф. Л. Заверуху, Ф. Г. Ильинского, П. И. Канна, Ф. И. Кашникова, Н. Г. Коваля, Ф. С. Коваля, М. А. Кожухаря, Н. С. Корнеева, А. С. Косорукова, С. В. Кривошеева, А. Ф. Кровякова, А. М. Лазарева, Н. Ф. Лобачева, Д. Г. Лысенко, М. Л. Мальцева, П. Г. Михайлова, И. Л. Мордовца, И. К. Мунтяпа, И. С. Назар, С. Д. Неживого, С. Т. Няга, А. Ф. Островского, Д. Е. Отян, П. Н. Павленко, А. И. Папурова, А. И. Пасиковского, И. П. Печеркина, П. М. Полова, С. И. Потапова, Г. Я. Рудя, Д. Ф. Смирнова, Н. Ф. Стратупа, А. И. Сыча, П. Ф. Терещенко, Д. Г. Ткача, М. Д. Ткача, С. Т. Ткаченко, Т. И. Трояна, Ф. Я. Тутушкина, П. Н. Унгуряна, Г. И. Филиппова, К. И. Цуркана, И. Д. Чебана, Ф. Н. Чеботарева, Б. П. Шатрова, Я. П. Шкрябача, К. А. Штирбула. (ТАСС).

# Двенадцатый том Сочинений И. В. Сталина

Вышел в свет двенадцатый том Сочинений **И. В. Сталина**, подготовленный Институтом **Маркса — Энгельса — Ленина** при ЦК ВКП(б).

В двенадцатый том Сочинений **И. В. Сталина** входят произведения, написанные с апреля 1929 года по июнь 1930 года.

В этот период большевистская партия развертывает общее наступление социализма по всему фронту, мобилизует рабочий класс и трудящиеся массы крестьянства на борьбу за реконструкцию всего народного хозяйства на базе социализма, на борьбу за выполнение плана первой пятилетки. Большевистская партия осуществляет один из решающих поворотов в политике — переход от политики ограничения эксплуататорских тенденций кулачества к политике ликвидации кулачества, как класса, на основе сплошной коллективизации. Партия решает труднейшую после завоевания власти историческую задачу пролетарской революции — перевод миллионов индивидуальных крестьянских хозяйств на путь колхозов, на путь социализма.

Вошедшие в двенадцатый том произведения **И. В. Сталина** дают глубокую теоретическую и практическую разработку вопросов коллективизации сельского хозяйства.

В речи на Апрельском пленуме ЦК и ЦКК ВКП(б) (1929 г.) «О правом уклоне в ВКП(б)», публикуемой впервые в настоящем томе полностью, **И. В. Сталин** дает анализ классовых сдвигов, которые произошли в СССР и в капиталистических странах, указывает на усиливающееся в нашей стране наступление социализма на капиталистические элементы города и деревни и связанное с этим обострение классовой борьбы. **И. В. Сталин** показывает расшатывание частичной стабилизации капитализма, нарастание элементов революционного под'ема в капиталистических странах и обосновывает необходимость заострения борьбы против правых элементов в компартиях.

**И. В. Сталин** разоблачает антипартийную фракционную деятельность бухаринской группы, ее двурушничество, ее закулисные переговоры с троцкистами с целью организации блока против партии.

**И. В. Сталин** подчеркивает, что правый уклон и примиренчество к нему являются главной опасностью в этот период, разоблачает правых капитулянтов, как врагов ленинизма, как агентуру кулачества, вскрывает либерально-буржуазную, антиреволюционную сущность правооппортунистической «теории» мирного врастания кулаков в социализм. В борьбе против бухаринской оппозиции **И. В. Сталин** развивает ленинское положение об уничтожении эксплуататорских классов путем ожесточенной классовой борьбы пролетариата. **И. В. Сталин** показывает, что оппортунистическая линия правых капитулянтов в вопросах классовой борьбы связана с антиленинскими ошибками Бухарина по вопросам теории государства.

В борьбе с правыми оппортунистами **И. В. Сталин** отстаивает и развивает марксистско-ленинское учение о государстве и диктатуре пролетариата.

В двенадцатом томе напечатаны статьи «Соревнование и трудовой под'ем масс», «Год великого перелома», речь на Всесоюзной конференции аграрников-марксистов «К вопросам аграрной политики в СССР», статьи «К вопросу о политике ликвидации кулачества, как класса», «Головокружение от успехов», «Ответ товарищам колхозникам».

В статье «Соревнование и трудовой под'ем масс» **И. В. Сталин** определяет социалистическое соревнование, как коммунистический метод строительства социализма, как рычаг, при помощи которого трудящиеся призваны перевернуть всю хозяйственную и культурную жизнь страны на базе социализма.

В статье «Год великого перелома» **И. В. Сталин** оценивает 1929 год, как год великих достижений на всех фронтах социалистического строительства: в области производительности труда, в строительстве промышленности и сельского хозяйства. Отмечая успехи колхозного движения, **И. В. Сталин** показывает, что в колхозы пошла основная масса крестьянства — среднее крестьянство, что в связи с переходом индивидуального крестьянского хозяйства на путь социализма уничтожаются внутри страны последние источники восстановления капитализма.

Опираясь на кооперативный план **В. И. Ленина**, **И. В. Сталин** разрабатывает теорию коллективизации сельского хозяйства и указывает практические пути претворения ее в жизнь.

В речи «К вопросам аграрной политики в СССР» **И. В. Сталин** разоблачает буржуазные и правооппортунистические теории «равновесия», «самотека» в социалистическом строительстве, «устойчивости» мелкого крестьянского хозяйства, показывает преимущества крупного, коллективного хозяйства в земледелии. **И. В. Сталин** определяет природу колхозов, как социалистическую форму хозяйства, и обосновывает поворот от политики ограничения и вытеснения капиталистических элементов деревни к политике ликвидации кулачества, как класса, на основе сплошной коллективизации.

В произведениях «Головокружение от успехов», «Ответ товарищам колхозникам» и других **И. В. Сталин** разоблачает «левацкие» искривления партийной линии в колхозном строительстве, намечает пути их исправления и указывает, что основным и главным звеном в колхозном движении на современном этапе является сельскохозяйственная артель.

В томе печатается «Политический отчет Центрального Комитета XVI с'езду ВКП(б)», в котором **И. В. Сталин** дает глубокий анализ кризиса мирового капитализма, раскрывает обострение противоречий капиталистической системы. Характеризуя отношения между СССР и капиталистическими государствами, **И. В. Сталин** определяет внешнюю политику советского государства, как последовательную политику мира. **И. В. Сталин** показывает растущий под'ем народного хозяйства в СССР, преимущества социалистической системы хозяйства перед системой капиталистической, определяет существо и задачи развернутого социалистического наступления по всему фронту. Мобилизуя партию на борьбу против уклонов в национальном вопросе, **И. В. Сталин** показывает, что период диктатуры пролетариата и строительства социализма в СССР есть период расцвета национальных культур, социалистических по содержанию и национальных по форме.

В двенадцатый том вошли также статья **И. В. Сталина** «Необходимая поправка», «Ответ товарищам свердловцам» (слушателям Коммунистического университета имени Я. М. Свердлова), сделанная **И. В. Сталиным** запись в судовом журнале крейсера «Червона Украина», приветствие Комсомолу Украины в день его десятилетия, приветствие бойцам и командирам Особой Дальневосточной Армии, приветствия первому выпуску слушателей Промышленной академии, коллективу Ростовского завода сельскохозяйственных машин — в связи с досрочным окончанием строительства завода, рабочим Сталинградского тракторного завода — в день пуска первого в СССР тракторного завода, ответ **И. В. Сталина** всем организациям и товарищам, приславшим ему приветствия в связи с 50-летием со дня рождения.

В томе впервые публикуются письма **И. В. Сталина** Феликсу Кон, А. М. Горькому, тов. Безыменскому и Рафаилу. (ТАСС).

# Юбилей Советской Молдавии

★

**Г. РУДЬ,**
**председатель Совета Министров Молдавской ССР**

★

12 октября 1949 года трудящиеся Молдавии отмечают двадцатипятилетие Молдавской Советской Социалистической Республики.

Как и все народы нашей многонациональной страны, молдавский народ получил свободу, независимость и государственность благодаря всемирно-исторической победе Великой Октябрьской социалистической революции.

В трудную пору, когда рабочие и крестьяне нашей Родины отбивали натиск иностранных интервентов, румынская военщина оккупировала Бессарабию — западную часть территории, населенной молдаванами. На родной земле молдаван, между Прутом и Днестром, захватчики установили колонизаторско-крепостнический режим.

Советское правительство настойчиво и последовательно вело борьбу за воссоединение и независимость всего молдавского народа. Это вдохновляло трудящихся Бессарабии, не прекращавших своей освободительной борьбы. За годы оккупации здесь произошло более 150 народных восстаний.

Иначе сложилась судьба молдаван на левом, восточном берегу Днестра, где они сразу после Октябрьской революции рука об руку с украинским народом участвовали в борьбе за советскую власть и победу социализма. Четверть века назад советское правительство и Центральный Комитет ВКП(б), опираясь на волю трудящихся и выражая исторические запросы молдавского народа, приняли решение о создании Молдавской Автономной Советской Социалистической Республики в составе Украинской ССР. Этот акт знаменовал начало молдавской государственности и был практическим осуществлением ленинско-сталинской национальной политики.

Советская Молдавия прошла исторический путь развития под руководством партии большевиков, при постоянной заботе и личном внимании товарища **Сталина**, при братской помощи великого русского народа и всех народов Советского Союза.

В сравнительно небольшой период ранее отсталая окраина царской России превратилась в цветущий край.

В июне 1940 года в жизни молдавского народа произошло выдающееся событие. В многонациональную семью братских народов была возвращена Бессарабия. Население ее городов и сел восторженно встречало Советскую Армию. Народные сходы и собрания единодушно постановили просить Верховный Совет СССР принять Бессарабию в состав Союза ССР и воссоединить молдавский народ в едином государстве. Вскоре Верховный Совет СССР принял исторический закон об образовании новой союзной республики—Молдавской ССР.

Молодая Молдавская ССР недолго пользовалась благами мирного созидательного труда. Фашистская Германия в июне 1941 года вероломно напала на Советский Союз. Вместе с другими народами на защиту Родины и социализма стали с оружием в руках десятки тысяч сынов и дочерей Молдавии. Десятки тысяч молдаван — солдат и офицеров, партизан и партизанок—были награждены орденами и медалями.

После победоносного окончания войны народы Советского Союза начали восстанавливать народное хозяйство страны, добиваясь дальнейшего укрепления могущества своей Родины.

С огромным трудовым энтузиазмом включились в это общенародное дело и трудящиеся Советской Молдавии. Быстро возрождается и развивается народное хозяйство республики. Уже восстановлено и построено более 600 промышленных предприятий. Встают из руин разрушенные немцами города — Кишинев, Тирасполь, Бельцы, Оргеев, Бендеры. Расцветает колхозная деревня.

Молдавский народ успешно осуществляет план послевоенной сталинской пятилетки. За ее годы капиталовложения в народное хозяйство республики составляют около 800 миллионов рублей. Промышленность Молдавии освоила производство новой продукции: двигателей внутреннего сгорания, металлорежущих станков, черепичных и винодельческих прессов, газовой аппаратуры, сложного сельскохозяйственного инвентаря. Быстро развиваются консервная и винодельческая промышленность — ведущие отрасли народного хозяйства республики, созданы новые крупные предприятия легкой промышленности.

Коллективы фабрик и заводов Молдавии самоотверженно борются за досрочное выполнение плана послевоенной сталинской пятилетки. Тысячи рабочих уже выполнили свои пятилетние задания и сейчас трудятся в счет 1951 и 1952 годов.

Молдавская ССР становится краем передового сельского хозяйства. Уже в 1947 году ее посевные площади достигли довоенных размеров, а урожайность многих культур превысила довоенный уровень. На полях республики появились новые сельскохозяйственные культуры, заложены плантации инжира, лимонов, мандаринов, посажены эвкалиптовые рощи. Успешно идет восстановление ведущих отраслей сельского хозяйства — виноградарства и садоводства.

Огромных успехов достигла республика в колхозном строительстве. До 80 процентов крестьянских хозяйств ее западных районов объединились в сельскохозяйственные артели. С каждым годом крепнут и богатеют колхозы республики. Десятки из них стали миллионерами. Свыше 500 передовиков сельского хозяйства республики награждены орденами и медалями Советского Союза. Двенадцати колхозникам присвоено высокое звание Героя Социалистического Труда.

Широко развернув социалистическое соревнование, колхозы, совхозы и крестьянские хозяйства республики досрочно выполнили государственный план хлебосдачи и обязались сдать дополнительно не менее трех миллионов пудов зерна.

Велики успехи, достигнутые молдавским народом также в развитии культуры, национальной по форме, социалистической по содержанию. В республике насчитывается 1.924 школы, 8 высших и 37 средних специальных учебных заведений. В ближайшие два года будет осуществлено обязательное среднее образование в городах и семилетнее — в сельской местности. Впервые в истории молдавского народа созданы Кишиневский государственный университет, базы Академии наук СССР, 14 научно-исследовательских учреждений.

На молдавском языке издаются труды **Ленина** и **Сталина**, произведения классиков русской литературы. Молдавские писатели создали ряд крупных произведений, повествующих о новой жизни советского человека, о великих социалистических преобразованиях своей родины. Кино, радио, печать стали достоянием широких народных масс.

Успешно развивается искусство молдавского народа. Молдавская ССР имеет свой национальный драматический театр, хоровые капеллы—«Дойна» и «Молдова», ансамбль народного танца, симфонический оркестр.

Почти вдвое по сравнению с довоенным периодом увеличилась сеть медицинских учреждений.

Трудящиеся Советской Молдавии активно участвуют в государственной жизни республики. Свыше 21.000 рабочих, крестьян, работников умственного труда избраны в местные Советы депутатов трудящихся. В числе депутатов—около семи тысяч женщин.

Под руководством большевистской партии молдавский народ завоевал радостную, счастливую жизнь. В семье равноправных братских республик, под знаменем **Ленина — Сталина** Советская Молдавия уверенно идет вперед, к сияющим вершинам коммунизма.

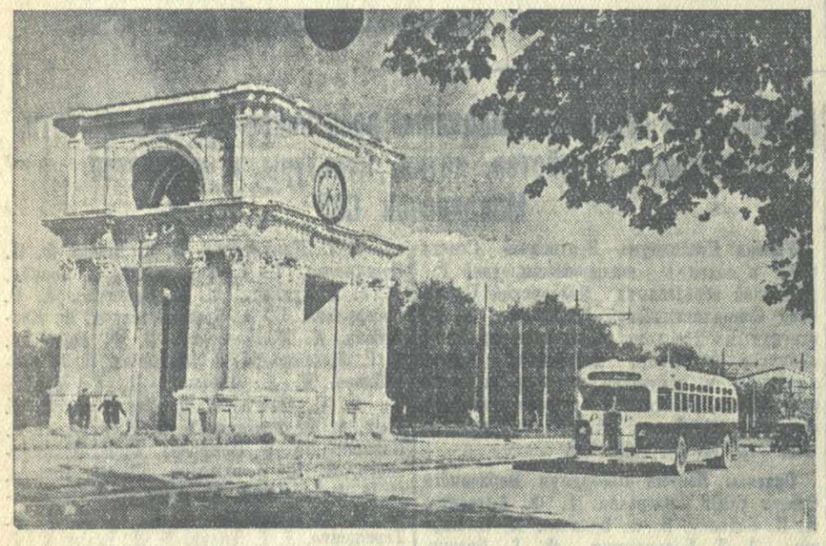

На восстановление и развитие жилищно-коммунального хозяйства Кишинева в послевоенное время израсходовано 46 миллионов рублей. Восстановлено и построено 130 тысяч квадратных метров жилой площади. Увеличилась мощность электростанции и водопровода. Значительно расширена трамвайная линия. На снимке: у арки Победы в гор. Кишиневе.

Фото А. Батанова и П. Лисенкина. Фотохроника ТАСС.

Летчик-инструктор А. И. Бодрягина в кабине самолета.

Фото С. Преображенского. Фотохроника ТАСС.

## Всесоюзный рекорд авиаспортсменки Анны Бодрягиной

11 октября президиум авиационно-спортивной комиссии Центрального аэроклуба СССР имени В. П. Чкалова под председательством Героя Советского Союза М. М. Громова рассмотрел материалы и документы о скоростном полете прославленной авиаспортсменки страны—Анны Бодрягиной, совершенном в сентябре этого года на легком спортивном самолете конструкции Героя Социалистического Труда А. С. Яковлева.

Как известно, летчица Анна Бодрягина развила тогда скорость самолета на стокилометровом участке, превышающую 250 километров в час.

Всестороннее изучение барограммы и приборов показало, что средняя скорость самолета составила 262,771 километра в час.

Это выдающееся достижение авиаспортсменки утверждено в качестве нового всесоюзного рекорда скорости полета на 100 километров по классу легких самолетов второй весовой категории.

Вчера же материалы и документы о полете Анны Бодрягиной направлены спортивной комиссией Центрального аэроклуба в Международную авиационную федерацию (ФАИ) для утверждения его в качестве нового международного рекорда. (ТАСС).

## К 90-летию со дня рождения К. Хетагурова

В Юго-Осетии широко развернулась подготовка к 90-летию со дня рождения основоположника осетинской литературы и литературного языка, поэта-революционера-демократа Коста Левановича Хетагурова.

Создан областной юбилейный комитет под председательством ответственного секретаря Юго-Осетинского отделения Союза советских писателей Грузии тов. Е. Бекоева. Силами писателей, научных работников на предприятиях, в учреждениях, колхозах проводятся лекции и доклады о жизни и творчестве великого поэта. В клубах и библиотеках организуются литературные вечера.

Государственное издательство выпустило к юбилейным дням два тома избранных произведений К. Хетагурова на русском и грузинском языках. Книгам предпосланы обширные предисловия, характеризующие жизнь и творчество поэта.

Писатели Юго-Осетии создали новые произведения, воссоздающие образ поэта, отображающие любовь осетинского народа к своему великому сыну.

Художники и скульпторы подготовили новые работы, отражающие жизнь и деятельность поэта.

Вышел из печати октябрьский номер журнала «Фидиуаг», посвященный 90-летию со дня рождения К. Хетагурова.

15 октября в Сталинирском государственном театре имени К. Хетагурова состоится торжественный юбилейный вечер.

**Р. АСАЕВ,**
**редактор журнала «Фидиуаг».**

## Заявление Главноначальствующего Советской Военной Администрации в Германии генерала армии Чуйкова В. И.

### в связи с решениями Немецкого Народного Совета о введении в действие конституции Германской Демократической Республики и об образовании в Берлине Временного Правительства Германской Демократической Республики

Советское правительство поручило мне сделать следующее заявление в связи с решениями, которые приняты 7 октября 1949 года Немецким Народным Советом о введении в действие конституции Германской Демократической Республики и об образовании в Берлине Временного Правительства Германской Демократической Республики.

1 октября Советское правительство направило правительствам США, Великобритании и Франции ноту, в которой изложена позиция Советского Союза в отношении положения в Германии, создавшегося ныне в связи с образованием 20 сентября с. г. сепаратного правительства в городе Бонне (западная часть Германии). При этом Советское правительство заявило, что создание боннского сепаратного правительства является грубым нарушением потсдамских решений, согласно которым правительства СССР, США, Великобритании и Франции взяли на себя обязательство рассматривать Германию как единое целое и содействовать ее преобразованию в демократическое и миролюбивое государство, а также обязательство по заключению мирного договора с Германией.

В соответствии с потсдамскими и другими совместными решениями четырех держав Советское правительство неизменно стремилось предотвратить раскол Германии, направляя свои усилия на выполнение этих решений, на осуществление демократизации и демилитаризации Германии и на обеспечение выполнения Германией обязательств, возложенных на нее Потсдамским соглашением четырех держав.

Для всех должно быть ясным, что осуществление демократизации и демилитаризации Германии, опирающееся на активное участие всех демократических сил германского народа, является необходимым, чтобы не допустить восстановления Германии, как агрессивного государства, в чем заинтересованы все миролюбивые народы Европы и что отвечает интересам самого германского народа. Разумеется, с задачами демократизации и демилитаризации Германии несовместимо такое положение, при котором хотя бы часть Германии попала в руки вчерашних вдохновителей гитлеровского режима. Все видят, что эти люди не скрывают своего враждебного отношения к соседним государствам и к самой демократической Германии и что они проникнуты откровенными стремлениями к реваншу, являясь в настоящее время в западной части Германии прямым орудием агрессивных иностранных кругов.

Советское правительство уверено в том, что германский народ найдет пути к восстановлению нарушенного в настоящее время единства Германии и осуществит единство германского государства на демократических и мирных основах. Раскол Германии не может долго продолжаться, так как такое положение находится в противоречии с самыми глубокими стремлениями германского народа.

На пути восстановления единства Германии создан теперь целый ряд препон. Кому, например, не ясно, что созданное в Бонне марионеточное «правительство» не может служить делу восстановления единой демократической миролюбивой Германии? Образование боннского правительства направлено, напротив, на углубление раскола Германии.

В этих условиях нельзя не признать законным стремление германских демократических кругов взять в свои руки восстановление единства Германии и ее возрождение на демократических и миролюбивых началах. Именно в этом Советское правительство видит смысл решений Немецкого Народного Совета о введении в действие конституции Германской Демократической Республики и об образовании в Берлине Временного Правительства Германской Демократической республики.

При этом Советское правительство принимает к сведению, что Временное Правительство будет стоять на позициях решений Потсдамской конференции и будет выполнять обязательства, вытекающие из совместно принятых решений четырех держав.

В связи с указанными решениями Немецкого Народного Совета Советское правительство решило передать Временному Правительству Германской Демократической Республики функции управления, принадлежавшие до сего времени Советской Военной Администрации.

Вместо Советской Военной Администрации в Германии будет создана Советская Контрольная комиссия, которая будет иметь своей задачей контроль за выполнением потсдамских и других совместных решений четырех держав в отношении Германии.

(ТАСС).

## Немецкий народ приветствует создание Германской демократической республики

БЕРЛИН, 10 октября. (ТАСС). Непрерывным потоком в президиум Временной народной палаты, правления политических партий и массовых организаций, а также в редакции демократических газет поступают резолюции, письма и телеграммы, в которых трудящиеся Германии приветствуют решения, принятые Временной народной палатой, Манифест Национального фронта и назначение Отто Гротеволя премьер-министром Германской демократической республики.

Как отмечает сегодня газета «Трибюне», на всех предприятиях советской зоны и Берлина трудящиеся обещают правительству Гротеволя полную поддержку в борьбе за восстановление единства Германии, заключение мирного договора и в борьбе за сохранение мира.

Около тысячи сотрудников берлинских органов юстиции в своей резолюции заявляют: «Работники демократической юстиции столицы присоединяются к требованиям и целям Манифеста Национального фронта демократической Германии. Они приложат все силы, чтобы осуществить политическое, экономическое, а тем самым и правовое единство Германии».

В резолюции руководства профсоюзной группы фирмы Шварцкопф (французский сектор Берлина) говорится: «Мы приветствуем немедленное создание Временного правительства Германской демократической республики. Мы уверены, что оно выступит за интересы всех трудящихся в единой Германии. Поднятие уровня западно - берлинского хозяйства может быть обеспечено лишь в единой Германской республике».

Аналогичные резолюции и телеграммы поступают от сотен предприятий всех секторов Берлина.

Центральное правление профсоюза железнодорожников приветствует создание правительства Германской демократической республики в столице Германии Берлине.

«Центральное правление профсоюза железнодорожников от имени 250 тысяч своих членов,—говорится в приветствии, — обещает полную поддержку Временному правительству. Оно призывает железнодорожников Западной Германии всеми силами выступить за обеспечение своих собственных интересов в борьбе за единство Германии и сохранение мира».

Газета «Трибюне», касаясь формирования правительства Германской демократической республики, пишет:

«Правительство, которое будет создано завтра, является правительством из народа и для народа. Создаваемое в Берлине правительство в противоположность боннскому правительству будет пользоваться суверенными правами. Каждый его шаг будет сопровождаться постепенной отменой оккупационного режима. Этим оно решительно отличается от боннского учреждения, осуществляющего лишь приказы западных оккупационных держав и имеющего задачу стабилизировать на неопределенное время оккупационный статут».

# Важный шаг германского народа

★

*Передовая статья „Правды" — 11 октября*

★

7 октября 1949 года войдет в историю германского народа, как важнейшая веха на пути его развития, его борьбы за единую, демократическую Германию. В этот день в Берлине состоялось провозглашение Германской демократической республики. Это историческое решение было принято Немецким народным советом, выразившим волю подавляющего большинства германского народа.

Образование Германской демократической республики встречено с глубочайшим удовлетворением народными массами всей Германии. Оно отвечает настойчивым требованиям, с которыми выступали в последнее время самые широкие слои немецкого населения как советской зоны оккупации, так и западных зон.

В развернувшемся народном движении за создание Германского демократического правительства нашло свое яркое выражение стремление германского народа к сплочению своих демократических сил для борьбы за единое, миролюбивое демократическое государство, стремление к скорейшему заключению мирного договора и обеспечению своего права на свободное, самостоятельное развитие по демократическому пути.

Это народное движение отразило глубокую тревогу всех честных немецких патриотов за судьбу своей страны, которая в результате раскольнической политики империалистических держав англо-американского блока оказалась разорванной на части. Образование западно-германского сепаратного марионеточного государства с его правительством, состоящим из наймитов англо-американского империализма, подорвало политическое единство Германии. Под угрозу поставлены независимость и суверенитет германской нации.

Кому же не ясно, что введение оккупационного статута в западно-германских областях, призванного надолго закрепить режим оккупации, означает не только срыв заключения мирного договора, но и превращение Западной Германии в вотчину чужеземных империалистов. Возвращение к власти откровенных реваншистов, вчерашних гитлеровцев и рурских промышленных магнатов означает не что иное, как восстановление господства черных сил реакции, возрождение фашизма. А подготовка к включению западно-германского марионеточного государства в систему агрессивного Северо-атлантического договора говорит о том, что англо-американские поджигатели войны рассматривают Западную Германию как свой стратегический плацдарм.

Население Западной Германии на своей спине ощущает всю тяжесть этой политики порабощения и гнета. Распространение на Западную Германию кабального плана Маршалла дало свои плоды в виде растущей нищеты, разорения трудящихся масс и массовой безработицы.

Политика держав англо-американского блока в отношении Германии представляет собой цепь грубейших нарушений потсдамских решений, требующих преобразования Германии в мирное демократическое государство. Отказ от демилитаризации, от денацификации, от декартелизации и одновременное покровительство реакционным силам и германским монополиям — такова практика англо-американских оккупационных властей. Создание Бизонии, проведение сепаратной денежной реформы, сепаратные совещания по германскому вопросу представителей США, Англии и Франции в Лондоне — таковы этапы политики раскола и расчленения Германии, проводимой западными державами во главе с США. Эта раскольническая политика англо-американского блока нашла свое завершение в образовании ублюдочного боннского «правительства» при одновременном введении в действие оккупационного статута. Западные державы грубейшим образом нарушили свои обязательства по Потсдамскому соглашению, они бесстыдно попрали также решения, принятые всего лишь три месяца тому назад на Парижской сессии Совета министров иностранных дел, в которых сказано, что четыре державы будут «продолжать свои усилия в целях достижения восстановления экономического и политического единства Германии».

Введение оккупационного статута и образование боннского «правительства» в Западной Германии раскрывают коварные замыслы англо-американских империалистов использовать Западную Германию в качестве плацдарма, а немецкий народ — в качестве пушечного мяса для осуществления своих агрессивных планов.

Известно, что в период, предшествовавший второй мировой войне, империалистические круги США, Англии и Франции строили планы, направленные на разжигание войны между Германией и СССР. В этом было основное содержание пресловутой мюнхенской политики. Ныне вновь заключен союз между американскими монополиями и рурскими промышленными магнатами. Англо-американские претенденты на мировое господство вновь стремятся возродить германскую агрессию и использовать ее в подготовляемой ими войне против СССР и стран народной демократии.

Однако, англо-американские империалисты ведут свою преступную игру, не учитывая тех коренных сдвигов, которые произошли во всем мире, а также в Германии. Империалистическому лагерю противостоит могучий фронт мира, могучий лагерь демократии, возглавляемый Советским Союзом.

Советский Союз в своей политике в отношении Германии исходит из указаний товарища **Сталина**, который еще в 1942 году говорил, что нельзя отождествлять клику Гитлера с германским народом. «Опыт истории говорит, — подчеркнул товарищ **Сталин**,—что гитлеры приходят и уходят, а народ германский, а государство германское—остается».

Советский Союз неуклонно и последовательно придерживается потсдамских решений. Уже в первые дни после вступления в силу Потсдамского соглашения в Восточной Германии была разрешена свободная деятельность антифашистских партий. Политика демилитаризации и денацификации, политика уничтожения власти картелей, ликвидации всех фашистских очагов привела к раскрепощению и росту демократических сил германского народа, его возрождению для новой созидательной жизни. В восточной зоне Германии проведены широкие преобразования, осуществлена земельная реформа, германскому народу дана возможность выйти на путь демократического развития.

Советский Союз не только способствовал демократизации страны, но и всемерно стремился к скорейшему урегулированию вопроса о мирном договоре с Германией. Советский Союз также всегда решительно выступал против расчленения Германии, подчеркивая необходимость сохранения политического и экономического единства Германии в рамках мирного демократического государства.

Политика Советского Союза в отношении Германии нашла поддержку со стороны всех искренних сторонников мира, в первую очередь со стороны стран народной демократии. Общие усилия СССР и стран народной демократии, направленные к справедливому разрешению германской проблемы, ясно выражены в решениях Варшавского совещания министров иностранных дел, состоявшегося в июне 1948 года. Это совещание решительно высказалось против раскольнической политики западных держав, за скорейшее заключение мирного договора в соответствии с Потсдамским соглашением с тем, чтобы оккупационные войска всех держав были выведены из Германии в годичный срок после заключения мирного договора.

Возникшее в Германии широкое народное движение, приведшее к провозглашению Германской демократической республики, ясно показало, в какую сторону направлены чаяния и устремления большинства германского народа. Эти чаяния и устремления направлены в сторону лагеря мира и демократии. Германский народ не хочет быть ландскнехтом англо-американских поджигателей войны. Он хочет сам быть хозяином своей судьбы и направить свои усилия на борьбу за мир, за скорейшее преобразование всей Германии в мирное демократическое государство. Обо всем этом говорит манифест Национального фронта демократической Германии, призывающий немецкий народ «проложить путь к миру, строительству и национальной свободе единой Германской демократической республики».

В публикуемом сегодня заявлении Главноначальствующего Советской Военной Администрации в Германии генерала армии Чуйкова Советское правительство определило свое отношение к решению немецкого народа, провозгласившего рождение Германской демократической республики. Советское правительство считает, говорится в заявлении генерала Чуйкова, что «нельзя не признать законным стремление германских демократических кругов взять в свои руки восстановление единства Германии и ее возрождение на демократических и миролюбивых началах».

Провозглашение Германской демократической республики имеет огромное значение для дальнейшего пути германского народа. Оно знаменует усиление борьбы германского народа за демократизацию страны, ликвидацию ее раскола и преобразование всей Германии в миролюбивое демократическое государство. В то же время провозглашение Германской демократической республики имеет большое международное значение. Оно наносит жестокий удар по преступным замыслам поджигателей войны, мечтающих о возрождении германского очага агрессии, оно усиливает фронт сторонников мира и демократии.

## Пребывание делегации албанских крестьян в Грузии

В Грузии гостит группа делегации албанских крестьян, возглавляемая министром земледелия и лесов Албании г-ном Гако Ташко.

Вернувшись из поездки по Западной Грузии, делегация побывала в районах Кахетии, где ознакомилась с развитием различных отраслей сельского хозяйства — виноградарством, табаководством, полеводством.

В Гурджаанском районе гости осмотрели колхоз имени Октябрьской революции. Члены делегации беседовали с мастерами высоких урожаев, Героями Социалистического Труда.

Затем делегация посетила виноградарский совхоз «Мукузани», ознакомилась с работой Велисцихской школы механизации сельского хозяйства, побывала в колхозе «**Завет Ленина**» села Велисцихе.

С большим вниманием ознакомилась делегация с работой Лагодехской машинно-тракторной станции. Особый интерес вызвала у гостей широко внедренная здесь радиосвязь МТС с тракторными бригадами, находящимися на полевых работах.

В табаководческом колхозе «Шрома» делегация подробно осмотрела табачные плантации. Председатель колхоза Герой Социалистического Труда Е. Самаргвелиани рассказал гостям об организации колхозного труда, о борьбе колхозников за получение высоких урожаев табака.

Из Кахетии делегация вернулась в Тбилиси, где продолжает знакомиться с достопримечательностями и историческими местами города. (ГрузТАГ).

# Партийная жизнь

## Вопросы дня

### Староста кружка

Староста кружка—ближайший помощник пропагандиста. Он должен интересоваться тем, как слушатели готовятся к занятиям, что они успели прочитать дома, составляют ли конспекты. На его обязанности— заботиться о том, чтобы все слушатели были обеспечены необходимыми учебниками и пособиями, тетрадями и карандашами.

Староста кружка отвечает за подготовку помещения к каждому занятию: в нем должно быть тепло, светло, должна быть создана культурная обстановка для учебы. Староста следит за посещаемостью занятий слушателями, ведет в журнале учет их явки.

Староста кружка должен обладать определенными знаниями и опытом. Правильно, поэтому, поступили слушатели кружка по изучению «Краткого курса истории ВКП(б)» при партийной организации Тбилисского прядильно-трикотажного комбината, избрав снова старостой тов. Ш. Хведелидзе, хорошо, четко выполнявшего свои обязанности в прошлом учебном году.

После организационного собрания, на котором руководитель кружка тов. Д. Амашукели предупредил слушателей, что очередное занятие будет посвящено повторению восьмой главы «Краткого курса истории ВКП(б)», тов. Хведелизе с помощью секретаря партбюро тов. И. Непаридзе приобрел общие тетради для конспектов и карандаши. В тот же вечер он побывал в парткабинете Ленинского райкома партии. Здесь ему порекомендовали подобрать для слушателей дополнительную литературу к восьмой главе учебника: «Речь В. И. Ленина на об'единенном заседании В. Ц. И. К., Московского Совета, фабрично - заводских комитетов и профессиональных союзов Москвы», книгу И. В. Сталина «Статьи и речи об Украине», Я. М. Свердлова «Избранные статьи и речи» и другие материалы.

Подобрав необходимую литературу в библиотеке комбината тов. Хведелидзе помог слушателям хорошо подготовиться к занятию.

От работы старосты во многом зависят организованность и успех каждого занятия кружка. Вот почему бюро партийной организации Тбилисского прядильно-трикотажного комбината провело после организационного собрания кружков и политшкол инструктивное совещание старост, на котором были раз'яснены их обязанности. В плане своей работы бюро предусмотрело отчет на одном из ближайших своих заседаний старосты кружка по изучению истории партии.

Через два дня будут проведены организационные собрания сельских политшкол и кружков. Партийные организации должны позаботиться о том, чтобы старостами были избраны коммунисты, любящие и знающие организационную и пропагандистскую работу, пользующиеся авторитетом и уважением среди слушателей, способные помогать пропагандистам, руководителям партийной учебы в их важной, ответственной работе.

### Партийные группы в ночных сменах

БАТУМИ. (Наш корр.). По инициативе железнодорожников, на станции Батуми-товарная созданы комплексные ночные смены в составе вагонников, паровозников и движенцев. Создание таких смен поможет значительно ускорить оборот вагонов, быстрее разрешать все вопросы, связанные с работой отдельных железнодорожных служб.

На-днях в партийном комитете Батумского железнодорожного узла состоялось совещание по вопросу о проведении политической работы в комплексных ночных сменах. Было решено организовать в них партийные группы, ежедневно выпускать «листки-молнии» и «боевые листки».

Партийной работой в ночных сменах будут руководить лично секретари первичных партийных организаций.

### В заводской библиотеке

Библиотека Тбилисского авторемонтного завода приобрела в этом году более 2.000 книг. Коммунисты завода—частые посетители библиотеки. Здесь они берут для изучения произведения **В. И. Ленина** и **И. В. Сталина** на грузинском и русском языках, Краткие биографии великих вождей, сочинения классиков русской и грузинской литературы, произведения советских писателей, удостоенные Сталинских премий, и т. д

Для слушателей политшкол и кружков, пропагандистов и консультантов библиотека приобрела много географических карт, альбомов и других наглядных пособий.

**К. ТОЛМАЧЕВ,**
**заместитель секретаря партбюро Тбилисского авторемонтного завода.**

## Перед учебным годом в сельских партийных организациях

*Из статей и писем, присланных в редакцию*

15 октября — начало учебного года в системе партийного просвещения в сельских районах. Используя опыт прошлого года, районные комитеты партии и сельские первичные партийные организации провели летом большую подготовительную работу. Партийные комитеты учли прошлогодние недостатки в партийной учебе и приняли меры к тому, чтобы сделать работу кружков и политшкол более плодотворной и содержательной, поднять еще выше уровень политического самообразования. Пропаганда марксизма - ленинизма, вопросы политического просвещения коммунистов теперь заняли важное место во всей внутрипартийной работе райкомов и первичных партийных организаций.

О том, насколько серьезно райком занимается партийной учебой, о тщательной подготовке первичных партийных организаций к новому учебному году говорится в статье секретаря Ланчхутского райкома партии тов. **Ш. Хитири:**

**«Вопрос о подготовке к новому учебному году в системе партийного просвещения был дважды обсужден на заседании бюро райкома. В конце августа этот вопрос обсуждался на зональных совещаниях секретарей первичных партийных организаций совместно с пропагандистами, которые проводили секретари и заведующие отделами райкома. Недавно было проведено общерайонное совещание секретарей колхозных и сельских территориальных партийных организаций, пропагандистов и консультантов. Совещание подвело итоги подготовки к новому учебному году, вскрыло недочеты и наметило практические мероприятия, чтобы устранить эти недочеты. Работники отдела пропаганды и агитации и члены райкома следят за тем, как осуществляются принятые совещанием мероприятия, помогают секретарям первичных партийных организаций провести их в жизнь».**

Готовясь к учебному году, партийные организации основное внимание сосредоточили на повышении идейно-политического уровня пропаганды. В первую очередь они позаботились о том, чтобы кружки и политшколы были обеспечены подготовленными пропагандистами. Тысячи коммунистов, имеющих необходимую общеобразовательную и политическую подготовку, привлечены к руководству учебой. Среди них немало новых пропагандистов.

В Зугдидском районе создано 69 кружков по изучению «Краткого курса истории ВКП(б)», 50 кружков по изучению биографий **В. И. Ленина** и **И. В. Сталина** и 27 политшкол. Здесь проведена большая работа по теоретической и методической подготовке пропагандистов.

**«С 15 августа приступили к работе семинары пропагандистов,** — пишет заведующий отделом пропаганды и агитации Зугдидского райкома КП(б) Грузии тов. К. Эгутия. — **За это время проведено 5 занятий. Кроме этого в партийном кабинете в течение лета для пропагандистов был проведен цикл лекций по вопросам теории и истории ВКП(б). Для руководителей кружков и политшкол выделены консультанты Райком организовал выездные агитпункты, помог снабдить библиотеки наглядными пособиями — картами, диаграммами и альбомами. Эти библиотеки, помимо пропагандистов, будут обслуживать в селениях коммунистов, самостоятельно овладевающих основами марксизма-ленинизма».**

О результатах работы с пропагандистскими кадрами в летний период сообщают редакции в своих статьях заведующие партийными кабинетами Абашского и Цулукидзевского райкомов КП(б) Грузии тт. **П. Курашвили** и **Г. Гогичадзе.**

Абашский райком особое внимание уделяет новым руководителям кружков и политшкол, впервые привлекаемых к пропагандистской работе.

**«Для обмена опытом мы решили,** — пишет тов. Курашвили, — **пригласить начинающих пропагандистов на занятия, проводимые опытными руководителями кружков и политшкол. Это поможет нам повысить квалификацию всех пропагандистов, улучшить качество учебы.**

Совещания пропагандистов по обмену опытом провел на-днях в Цулукидзевский райком. Участники совещания рассказали о том, как они работали в летние месяцы и в какой помощи нуждаются теперь. Райком провел для них дополнительно несколько лекций.

Учтя недостатки, райком выделил дополнительно 9 резервных пропагандистов. Это позволит организовать учебу так, чтобы не было пропущено ни одного занятия кружка и политшколы.

Районные комитеты приняли необходимые меры для того, чтобы вовлечь в сеть партийного просвещения всех членов и кандидатов партии. Предварительные беседы выявили, что в Кутаисском районе — 248 малограмотных коммунистов. Райком создал для них общеобразовательные школы, выделил опытных педагогов.

**«Программа общеобразовательных школ составлена с таким расчетом,** — пишет заведующий отделом пропаганды и агитации Кутаисского райкома партии тов. К. Сулухия, — **чтобы в этом же учебном году эти коммунисты получили необходимую подготовку для занятий в политшколах».**

Ценную инициативу проявил Сигнахский райком партии, продумав во всех подробностях организацию занятий коммунистов, находящихся по характеру своей работы вне территории района. А их в районе 140. Это — в основном работники животноводческих ферм, постоянно находящиеся то на летних, то на зимних пастбищах. В прошлом учебном году райком снабдил этих коммунистов учебниками, газетами и журналами. Однако контроль над их учебой и помощь им были совершенно недостаточны.

**«В новом учебном году,** — пишет заведующий отделом пропаганды и агитации Сигнахского райкома КП(б) Грузии тов. И. Дзанашвили, — **этот недостаток будет устранен. На каждой животноводческой ферме работает от 5 до 12 коммунистов, среди которых есть зоотехники и ветеринарные врачи. В летние месяцы райком помог этим товарищам углубить свои политические знания, снабдил их политической и художественной литературой, привил им навыки пропагандистской работы. С их помощью райком наладил контроль над учебой коммунистов-пастухов. Кроме этого решено чаще направлять на пастбища штатных пропагандистов и лекторов райкома».**

Многие сельские коммунисты будут учиться самостоятельно. Это—в основном интеллигенция: учителя, врачи, председатели колхозов и сельских Советов, директоры машинно-тракторных станций и их заместители, бригадиры.

**«Самостоятельно изучающих марксизм-ленинизм,** — пишет заведующий отделом пропаганды и агитации Цителцкаройского райкома тов. С. Багашвили, — **в новом учебном году будут консультировать 34 теоретически подготовленных коммуниста. Летом в парткабинете для них проводились лекции».**

В наступающем учебном году еще больше возрос интерес сельских коммунистов к изучению основ марксизма-ленинизма, к знаниям. Многие сельские коммунисты не прекращали учиться в летние месяцы. Тов. **Ф. Хаширов** в письме в редакцию рассказывает, как коммунисты колхоза имени Молотова селения Опрети Марнеульского района готовились к началу учебы.

**«Я посещал лекции,** — пишет он, — **проводимые в парткабинете. Часто лекторы райкома приезжали к нам в колхоз. В свободное от работы время читал «Краткий курс истории ВКП(б)», газеты и журналы. Член партии, колхозник тов. В. Лаврентьев прочитал Краткую биографию Иосифа Виссарионовича Сталина, книгу товарища Сталина «О Великой Отечественной войне Советского Союза».**

Подготовка к учебному году в сельских партийных организациях закончена. В летние месяцы проведена большая организационная работа. Созданы тысячи политшкол, кружков по изучению биографий **В. И. Ленина** и **И. В. Сталина**, «Краткого курса истории ВКП(б)». Значительно возросло число сельских коммунистов, занимающихся политическим самообразованием.

Тщательная, всесторонняя подготовка сельских партийных организаций к новому учебному году является залогом успеха партийной учебы, дальнейшего под'ема пропагандистской работы на селе.

Хороший урожай табака получен в колхозе имени Берия села Багнашени Гульрипшского района. Колхозники обязались собрать с 20 гектаров по 32 центнера табака, а с остальных—по 30 центнеров.

На снимке: бригадир 2-й бригады И. Джи'бладзе осматривает просушенные листья табака.

Фото С. Короткова.

## ПИСЬМА ЧИТАТЕЛЕЙ

### Пачули

В парфюмерно-косметической промышленности для изготовления духов, одеколонов, пудры и мыла широко используется масло пачули. Особенная ценность его заключается в том, что оно обладает способностью закреплять запах, сообщать аромату духов большую стойкость. Сухие листья пачули применяют против моли вместо нафталина.

Среди эфиромасличных растений Сухумской зональной опытной станции «Главпарфюмера» имеются пачули, завезенные из тропических стран. У себя на родине это— многолетнее растение. В условиях же влажных субтропиков, где температура понижается до минус 6—11 градусов, это растение, естественно, не может возделываться, как многолетнее. После длительной работы сотрудники станции стали выращивать пачули, как однолетнюю культуру.

В листьях пачули содержится эфирное масло. С одного гектара посевов можно получить до 50 килограммов масла. В советских субтропиках можно широко развить культуру пачули.

**У. ВОЛХОВСКАЯ,**
**заведующая отделом агротехники Сухумской зональной опытной станции «Главпарфюмера».**

### Артели, выпускающие брак

Изделия артелей промысловой кооперации и некоторых других предприятий Кутаиси вызывают много нареканий потребителей.

Артель «Аведжи» изготовляет письменные столы из недоброкачественного леса, плохо сделанные. Такого же низкого качества выпускаемые ею тумбочки, стулья, обеденные столы, чемоданы.

Этих изделий много в магазинах артели, но в то же время здесь не найти платяных шкафов, кушеток и другой мебели, на которую пред'является большой спрос.

Исключительно небрежно относятся к своему делу работники артели «Бавшвис пехсацмели». Детская обувь их пошивки часто рвется через несколько дней после покупки.

Оставляют желать много лучшего изделия трикотажной фабрики промышленного комбината исполкома городского Совета.

Потребители, запросы которых растут с каждым днем, требуют хороших товаров. Этого, видимо, не учитывают руководители некоторых кутаисских предприятий.

**Г. БАСИЛАДЗЕ, Х. КАКИТЕЛАШВИЛИ, В. БОБОХИДЗЕ, Г. БУРДЖАНАДЗЕ.**

### *Короткие сигналы*

● В 1-м Авчальском тупике (Ленинский район) свыше двадцати домов не имеют указателей номеров, сообщает читатель **Ш. Гвердцители.** Коммунальному отделу исполкома Ленинского районного Совета следует обратить на это внимание.

● Хашурское отделение связи, сообщает **А. Цулейскири,** плохо обслуживает своих клиентов. Ничего, кроме маленького столика, посетители здесь не находят. Ручек, чернил, клея нет. Стульев — также, и клиентам приходится писать стоя.

*По материалам*

*„Зари Востока"*

С. Демидкин писал нам о том, что работник «Главнефтесбыта» М. Зинченко грубо обращается с подчиненными. Секретарь партийной организации тов. Н. Яшин, которому Демидкин пожаловался на недопустимое поведение М. Зинченко, никаких мер не принял.

Письмо было направлено редакцией в Батумский городской комитет КП(б) Грузии

Горком нам сообщает, что за грубость и невыдержанность М. Зинченко об'явлен выговор. Секретарю партийной организации тов. Н. Яшину поставлено на вид безучастное отношение к жалобе тов. Демидкина.

* * *

В редакцию «Зари Востока» поступило письмо, в котором сообщалось о том, что на Гурджаанской машинно-тракторной станции плохо поставлена профсоюзная работа. Здесь в течение четырех месяцев не созывались общие собрания рабочих и служащих. Новых рабочих не принимали в члены профсоюза. Сам председатель рабочего комитета Л. Шакиашвили нарушал трудовую дисциплину.

Председатель республиканского комитета профсоюза работников МТС и земельных органов тов. Каландадзе сообщает редакции, что факты, приведенные в письме, подтвердились.

Рабочий комитет будет переизбран.

## Вильгельм Пик — президент Германской демократической республики

### МИЛЛИОННАЯ ДЕМОНСТРАЦИЯ В БЕРЛИНЕ

БЕРЛИН, 11 октября. (ТАСС). Сегодня в Берлине состоялось совместное заседание Временной народной палаты и Временной палаты земель Германской демократической республики.

Президент Временной народной палаты Иоганнес Дикман огласил текст своего письма, которое он направил 8 октября на имя Главноначальствующего Советской Военной Администрации в Германии генерала армии Чуйкова, а также текст заявления генерала армии Чуйкова, сделанного им по поручению Советского правительства 10 октября президиуму Временной народной палаты, о передаче Временному правительству Германской демократической республики функций управления, принадлежавших до сего времени Советской Военной Администрации.

В связи с тем, что по решению Советского правительства функции управления в восточной зоне перешли в немецкие руки, Временный парламент Германской демократической республики принял закон о передаче власти Временному правительству Германской демократической республики.

Затем парламент приступил к выборам президента Германской демократической республики. По поручению всех фракций парламента Отто Нушке предложил избрать президентом республики Вильгельма Пика. Это предложение было встречено депутатами и гостями бурными аплодисментами. Вильгельм Пик был единогласно избран президентом Германской демократической республики.

После своего избрания президент Вильгельм Пик выступил с большой речью, обращенной к немецкому народу.

Вечером в столице Германии—Берлине в честь избрания Вильгельма Пика президентом Германской демократической республики состоялась миллионная демонстрация. Демонстранты несли портреты вождя народов **И. В. Сталина** и президента Германской демократической республики Вильгельма Пика.

## Прием у Главноначальствующего Советской военной администрации в Германии генерала армии В. И. Чуйкова президиума Временной народной палаты Германской демократической республики

БЕРЛИН, 10 октября. (ТАСС). Сегодня в Берлине у Главноначальствующего Советской военной администрации в Германии генерала армии В. И. Чуйкова состоялся прием президента Временной народной палаты Германской демократической республики Иоганнеса Дикмана, вице-президентов и членов президиума Народной палаты, а также Отто Гротеволя, которому Народной палатой поручено формирование Временного правительства Германской демократической республики.

Прием происходил в резиденции Главноначальствующего СВАГ Карлсхорсте.

С немецкой стороны с речью выступил президент Временной народной палаты Иоганнес Дикман, в которой он от имени президиума палаты заявил следующее:

«Глубокоуважаемый господин генерал армии, господа!

В качестве президента Временной народной палаты Германской демократической республики, в которую 7 октября был преобразован Немецкий народный совет, я позволил себе 8 октября направить Вам письмо, в котором уведомил Вас об учреждении Временной народной палаты, в котором изложил Вам политические мотивы, побудившие Немецкий народный совет сделать этот свой шаг. Такими мотивами являются: грубое нарушение положений Потсдамских соглашений, выразившееся в срыве восстановления политического и экономического единства Германии путем создания западно-германского сепаратного государства, а также другие, проводимые в трех западных зонах Германии мероприятия, направленные против единства Германии и ее мирного и демократического строительства.

В этом письме я передал Вам далее законы, принятые на первом заседании Временной народной палаты Германской демократической республики, и просил Вас принять к сведению, что Временная народная палата поручила г-ну Отто Гротеволю формирование Временного правительства Германской демократической республики.

Далее я сообщил Вам состав единогласно избранного на этом заседании президиума Временной народной палаты и выразил желание представить Вам членов президиума, а также дать возможность президиуму вместе с г-ном Отто Гротеволем изложить Вам, г-н генерал армии, политические мотивы наших действий и цели работы, начать которую мы просим Вашего согласия. С Вашего позволения г-н Гротеволь изложит сейчас эти цели.

Я хочу выразить чувство глубокой благодарности немецкого народа Советскому Союзу. Это Советский Союз освободил нас от режима фашистского террора. Это Советский Союз в последние годы оказывал нам помощь в наших усилиях по сохранению нашего национального существования. Советский Союз является единственной великой державой, выступавшей на всех международных конференциях за восстановление единства Германии и за заключение мирного договора с Германией.

Я выражаю надежду на то, что намеченные Временной народной палатой мероприятия найдут поддержку с советской стороны».

После своей речи Иоганнес Дикман представляет генералу армии Чуйкову вице-президентов Временной народной палаты Германа Маттерна, профессора Гуго Хикмана и Ионни Лера, а также членов президиума: Фридриха Эберта, Герберта Гофмана, Эриха Геске, Фридель Мальтер и Элли Шмидт.

Затем с речью выступил Отто Гротеволь. Он заявил:

«Глубокоуважаемый г-н генерал! Временная народная палата Германской демократической республики поручила мне на основании статьи 92 конституции Германской демократической республики сформировать Временное правительство. Я принял это поручение.

Работа правительства будет проводиться в полном соответствии с положениями Потсдамских решений и других деклараций союзников, распространяющихся на Германию. При этом мы полностью сознаем тяжесть вины, которую несет немецкий народ в результате того, что он слепо следовал агрессивной политике национал-социалистских властителей и тем самым сделал возможными те преступления, которые в ходе второй мировой войны были совершены в отношении народов Европы и, особенно, народов Советского Союза.

В связи с решениями Немецкого народного совета, преобразованного во Временную народную палату, мы заявляем о признании репарационных обязательств, возложенных на немецкий народ. Мы намерены вести решительную борьбу против духа фашизма и милитаризма, который вверг народы во вторую мировую войну. Мы стремимся к созданию демократического государства и восстановлению мирных и дружественных отношений со всеми государствами мира. Эти принципы отвечают духу, которым проникнута конституция Германской демократической республики.

Мы хотим быть правительством дела. Наша работа должна служить улучшению жизненных условий нашего народа и восстановлению. Для выполнения этих задач нашему народу нужен мир, достижение которого является нашей благороднейшей задачей.

В ожидании того, что правительство Советского Союза предоставит будущему Временному правительству Германской демократической республики право и возможность развернуть свою работу, я намереваюсь с образованным мною правительством сделать на заседании Временной народной палаты 12 октября этого года правительственное заявление».

По поручению Советского правительства Главноначальствующий Советской военной администрации в Германии генерал армии Чуйков сделал немецким представителям заявление в связи с решениями Немецкого народного совета о введении в действие конституции Германской демократической республики и об образовании в Берлине Временного правительства Германской демократической республики.

В своем заявлении генерал армии Чуйков сообщил о решении Советского правительства передать Временному правительству Германской демократической республики функции управления, которые принадлежали до сего времени Советской военной администрации.

Заявление генерала армии Чуйкова было выслушано с напряженным вниманием и произвело сильное впечатление на немецкую делегацию.

Президент Временной народной палаты Иоганнес Дикман заявил в своей второй речи, что члены президиума Временной народной палаты с большим волнением выслушали сообщение о решениях, которые приняты Советским правительством, исходя из создавшегося положения в Германии. «Как президент верховного органа государственной власти, — сказал он, — я выражаю Советскому правительству глубокую благодарность немецкого народа за эти решения. Я заверяю Вас, что немецкий народ оправдает оказанное ему высокое доверие».

Затем Отто Гротеволь произнес вторую речь, в которой подчеркнул, что заявлением Советского правительства открыт путь для работы Временного правительства Германской демократической республики. Гротеволь сообщил, что переговоры о формировании Временного правительства им уже закончены. Гротеволь сердечно поблагодарил за решение Советского правительства и обещал дать ответ на заявление Советского правительства в своей правительственной декларации 12 октября.

Прием закончился беседой между советскими и немецкими представителями, протекавшей в сердечной атмосфере.

## Выборы во Временную палату земель

БЕРЛИН, 10 октября. (ТАСС). Сегодня во всех ландтагах земель советской оккупационной зоны состоялись выборы депутатов во Временную палату земель.

Согласно статье 2-й закона Временной народной палаты «О создании Временной палаты земель Германской демократической республики», в пяти ландтагах земель советской оккупационной зоны было избрано 34 депутата, из них: членов СЕПГ—17, ЛДП (либерально-демократическая партия) — 9, ХДС (христианско - демократический союз)—7 и об'единения комитетов крестьянской взаимопомощи—1.

В соответствии со статьей 4-й этого же закона от столицы Германской демократической республики—Берлина демократический блок избрал во Временную палату земель 7 своих представителей в качестве наблюдателей. Из них: 1 член СЕПГ, 1—СДПГ, 1—ХДС, 1—ЛДП, 1—от национально-демократической партии, 1—от ОСНП (об'единение свободных немецких профсоюзов) и Фридриха Эберта, как представителя магистрата.

## Передовую технику—рудникам Чиатура

Трест «Чиатурмарганец» успешно выполняет план добычи марганцевой руды и выпуска товарной продукции. По сравнению с соответствующим периодом прошлого года достигнут значительный рост всех основных производственных показателей. Значительно превышен и довоенный уровень выпуска товарной марганцевой руды, особенно мытой руды 1-го сорта.

Добыча и транспортировка марганцевой руды, за исключением погрузки непосредственно в забоях, полностью механизированы. Кайло, долото и ручной молоток для горняков Чиатура давно уже стали достоянием истории. Откатка руды в подземных выработках производится электровозами и канатными дорогами, а перевозка ее к железнодорожным погрузочным платформам— канатными спусками и многообразной сетью воздушно-канатных дорог.

Несмотря на то, что на предприятиях треста проделана огромная работа по механизации трудоемких процессов, все же остались отдельные слабомеханизированные отрасли производства. Это, в первую очередь, погрузка руды непосредственно в забоях. Только на рудниках имени **Сталина** и имени **Ленина** она частично механизирована. Особо надо отметить хорошую работу в этой области руководства и инженерно-технического персонала рудника имени **Ленина** (директор тов. Пхаладзе).

Другим рудникам надо последовать примеру рудника имени **Ленина**, перенять его опыт, смелее внедрять в производство механизмы при погрузке руды в забоях. Необходимо также испытать и другие погрузочные машины и механизмы, которые дают хорошие результаты, например, в угольных районах.

Отстающим участком работы в Чиатура является и крепление горных выработок, в особенности выбойка и вторичное использование рудостоек. До последнего времени эта работа производилась вручную, что влекло за собой потерю значительного количества крепежного лесоматериала.

Сейчас успешно проводятся опыты по внедрению новых видов крепления очистных забоев. По предложению действительного члена Академии наук Грузинской ССР Г. Цулукидзе с успехом применяются разборные стойки и модернизованный вид стойки, предложенный управляющим трестом «Чиатурмарганец» инженером Ш. Шеклашвили. Опыты показали, что применение этих стоек дает значительную экономию крепежного лесоматериала, завозимого из отдаленных областей Советского Союза.

Хорошие результаты получены при испытании лебедки по выбойке рудостоек из очистных забоев, сконструированной главным механиком рудоуправления имени Орджоникидзе тов. Бухрашвили. В настоящее время главные механические мастерские треста приступили к серийному производству лебедок этой новой конструкции.

Задача инженерно-технических работников треста и всех рудоуправлений состоит в том, чтобы максимально внедрять все новые разновидности крепления и выбойки рудостоек в очистных забоях.

Чиатурская марганцевая промышленность располагает прекрасными кадрами рабочих всех профессий и высококвалифицированных специалистов — обогатителей, механиков, электриков, строителей. Опираясь на эти кадры, трест обязан еще смелее решать вопросы механизации всех трудоемких процессов добычи и обогащения марганцевой руды.

**Д. ГЕЛАШВИЛИ,**
**главный инженер треста «Чиатурмарганец».**

# Демократическая общественность Берлина приветствует заявление Советского правительства

БЕРЛИН, 11 октября. (ТАСС). Прогрессивная печать Берлина приветствует решение Советского правительства о передаче Временному правительству Германской демократической республики функций управления, принадлежавших до сего времени Советской военной администрации.

Заявление Главноначальствующего Советской военной администрации в Германии генерала армии Чуйкова, сделанное им по поручению Советского правительства на приеме президиума Временной народной палаты Германской демократической республики 10 октября 1949 г., нашло широкий и радостный отклик среди демократической общественности Берлина. Газеты советского сектора Берлина, помещая сегодня под крупными заголовками во всю первую полосу текст заявления генерала Чуйкова, а также текст речей президента Временной народной палаты Иоганнеса Дикмана и Отто Гротеволя, указывают на чрезвычайно важное значение решения Советского правительства для нового этапа послевоенного развития Германии.

В передовой статье «Большой друг» газета «Берлинер цейтунг», комментируя сегодня решения Советского правительства пишет:

«Ничто не может нагляднее показать различие между политикой Советского Союза в германском вопросе и политикой западных держав, чем большая дистанция между заявлением генерала Чуйкова о передаче в немецкие руки всех функций управления, принадлежавших до сих пор СВАГ, и оккупационным статутом западных держав, состоящим из длинного каталога ограничений немецкой самостоятельности».

Отметив, что Советский Союз на всех международных конференциях последовательно выступал в защиту национальных интересов германского народа и требовал быстрейшего заключения мирного договора с Германией, что было отклонено западными державами, газета указывает, что «положительная позиция СССР в вопросе национального суверенитета Германии исходит из принципов советской внешней политики, основным положением которой является уважение суверенитета наций. «Если немецкий народ, — продолжает газета, — сегодня имеет возможность создать Германскую демократическую республику и суверенное правительство, то этим он обязан Советскому Союзу. Германское правительство должно сделать из этого определенные выводы, если оно хочет обеспечить нашему народу мир, благосостояние и национальную самостоятельность. В противоположность Аденауэру, «внешняя политика» которого исчерпывается постоянно повторяемыми военными угрозами против Востока, германское правительство будет проводить политику мира по отношению ко всем народам, а по отношению к Советскому Союзу — политику сердечной дружбы. Эта дружба найдет отклик с советской стороны, новым доказательством чему является заявление Советского правительства».

Советский Союз, отмечает газета, верит в наше демократическое развитие, в наше миролюбие, а также в наши способности стать снова полноценным членом великой семьи народов земного шара.

Газета «Нейе цейт» заявляет, что немецкий народ должен оправдать оказанное ему доверие и обеспечить дружбу «с государством, которое первым признало его полноценность, помогло восстановить уважение немецкого народа к самому себе и освободило путь к его международному признанию».

«Немецкие трудящиеся, — говорится в статье газеты «Трибюне»,—хорошо знают, какой особой благодарностью они обязаны советской оккупационной державе за поддержку их социальных и правовых интересов. Без помощи Советского Союза мы не достигли бы сегодня такого положения, которое предоставляет нам полные надежд перспективы на лучшее будущее. Наш народ и государство во внешнеполитических вопросах могут итти к дальнейшему развитию вперед на демократической и мирной основе лишь в тесной связи с Советским Союзом и странами народной демократии».

БЕРЛИН, 11 октября. (ТАСС). Как сообщает агентство АДН, на имя премьер-министра Германской демократической республики Отто Гротеволя поступают приветственные телеграммы, в которых трудящиеся высказывают ему полное доверие и обещают всеми силами поддержать новое демократическое правительство.

# Создание Германской демократической республики— новая большая победа сил мира

## Отклики иностранной печати

### РУМЫНИЯ

БУХАРЕСТ, 10 октября. (ТАСС). По сообщению агентства Аджерпресс, румынская печать продолжает комментировать сообщение о провозглашении Германской демократической республики. Газеты публикуют статьи, озаглавленные: «Новая сила присоединяется к непобедимому лагерю мира и демократии»; «Германская демократическая республика — это успех миролюбивой борьбы германского народа и победа всего фронта мира»; «Провозглашение Германской демократической республики — важный вклад в дело борьбы за мир».

Газета «Ромыния либера» подчеркивает, что создание Германской демократической республики вызывает отклик среди широких масс германского населения оккупированных империалистами зон, которое стремится к созданию единого Германского государства на демократических миролюбивых началах. Газета отмечает постоянную помощь и поддержку, оказываемые германскому народу Советским Союзом, и пишет, что осуществление великих задач, стоящих в данный момент перед Германской демократической республикой, обеспечено желанием германского народа спасти свою страну от бедствий, к которым тянут ее англо-американские империалисты. Осуществление этих задач гарантирует также наличие партии германского рабочего класса и международного фронта демократии и социализма, возглавляемого Советским Союзом.

### ВЕНГРИЯ

БУДАПЕШТ, 10 октября. (ТАСС). Газеты «Сабад неп», «Непсава» и другие посвящают свои редакционные статьи созданию Германской демократической республики.

— Родилось новое большое демократическое государство, — пишет «Сабад неп». — Германская демократическая республика. Немецкий народ с огромным воодушевлением, удовлетворением и верой в будущее встретил это историческое событие. Его радость и торжество разделяют демократическое общественное мнение всего мира, многомиллионные массы фронта мира.

В жизни немецкого народа, отмечает газета, наступил перелом. С провозглашением демократической республики Германия сделала огромный шаг по пути к обеспечению своего национального под'ема и укрепления своих связей с непобедимым фронтом мира. Это решение — убедительный и недвусмысленный ответ империалистам. Провозглашением демократической республики немецкие трудящиеся заявили всему миру, что они уже больше не выпустят из своих рук руководство своей судьбой, своим будущим, что они непоколебимо требуют мира, что они непреклонно борются за создание своей единой независимой родины и не позволят снова сделать ее орудием в руках империалистов, превратить в плацдарм для новой войны.

Газета указывает, что залогом мирного будущего и демократического развития немецкого народа является Советский Союз, и в заключение пишет: «Молодая Германская демократическая республика развертывает свои знамена в момент неудержимого победоносного наступления сил мира. Каждый демократически настроенный миролюбивый человек желает ей успехов в борьбе потому, что создание единой свободной Германии означает укрепление мира».

Создание Германской демократической республики, пишет «Непсава», означает, что немецкий народ после долгих трудных лет снова вступил на твердую почву. Демократические партии и массовые организации Германии об'единились в единый могучий фронт — Национальный фронт демократической Германии, чтобы общими усилиями бороться за создание единой демократической, миролюбивой Германии. В то время как Бонн является символом раскола Германии, Берлин является символом ее единства. Бонн — очаг империалистической войны, неофашизма в Германии; Берлин — средоточие лучших борцов Германии за мир, за национальную независимость и демократию. Бонн — военная авантюра, Берлин — мирное строительство.

Создание Германской демократической республики, отмечает газета далее, показывает всему миру, что участники боннской комедии представляют не немецкий народ, а международный капитал. Создание Германской демократической республики показывает всему миру, что только берлинское демократическое правительство имеет право выступать от имени немецкого народа. Создание Германской демократической республики — новая большая победа сил мира, тяжелое поражение империалистов.

### ФИНЛЯНДИЯ

ХЕЛЬСИНКИ, 10 октября. (ТАСС). Газета «Тюэкансан саномат», комментируя провозглашение Германской демократической республики, подчеркивает, что создание этой республики означает новый шаг вперед в борьбе за единую демократическую Германию.

### БЕЛЬГИЯ

БРЮССЕЛЬ, 10 октября. (ТАСС). Внимание бельгийской столичной и провинциальной печати привлечено к созданию Германской демократической республики. Газеты публикуют выдержки из Манифеста Национального фронта демократической Германии и комментарии к нему.

Газета «Драпо руж» приветствует создание Германской демократической республики. «Жить в мире со всеми народами— такова программа нового правительства Германской демократической республики», — подчеркивает газета. Газета считает создание Германской демократической республики важным вкладом в дело мира.

### ГОЛЛАНДИЯ

ГААГА, 10 октября. (ТАСС). Голландские газеты продолжают комментировать создание Германской демократической республики.

Газета «Де ваархейд» в передовой статье пишет: «7 октября имеет историческое значение для послевоенной Германии и для всей Европы. Борьба за единство и демократизацию Германии, направленная против планов англо-американских поджигателей, вступила в новую фазу. Развитие событий ускорилось в результате действий самих англо-американцев. В противоречии со всеми решениями Потсдама они пошли на раскол Германии, создав марионеточное правительство в Бонне, не имеющее никаких самостоятельных прав».

Далее газета «Де ваархейд» горячо приветствует создание Германской демократической республики и призывает голландское правительство как можно скорее установить отношения с Германской демократической республикой и наладить широкие торговые связи, «которые жизненно важны для Голландии».

# Трудящиеся Франции требуют создать правительство демократического единства

ПАРИЖ, 11 октября. (ТАСС). Движение трудящихся масс Франции за создание правительства демократического единства приняло широкий размах. Как уже сообщалось, 8 октября бастовали 40 тысяч горняков. Бастовавшие горняки требовали создания правительства демократического единства и категорически протестовали против возможного назначения главой правительства Жюля Мока — инициатора жестоких репрессий против горняков осенью прошлого года. Согласно сообщениям печати, вчера прекращали работу сроком от четверти часа до восьми часов 15 тысяч горняков угольных шахт в департаментах Нор и Па-де-Кале, требуя повышения зарплаты и создания в стране правительства демократического единства. Вчера же по этим причинам об'явили 24-часовую забастовку 5 тысяч горняков в городах Фирмини и Сен-Жан-Бонифон (угольный бассейн департамента Луара), причем на всех шахтах в забастовке приняло участие 100 процентов горняков.

Газеты сообщают также о том, что, требуя создания правительства демократического единства, в последние дни временно прекращали работу трудящиеся многих предприятий в различных районах страны. В частности, временно прекращали работу 1.800 трудящихся (95 процентов коллектива) предприятия «Лионский кабель», а также почти 100 процентов трудящихся предприятий металлургической и химической промышленности и предприятий готового платья в Лионе, трудящиеся (за исключением членов «Форс увриер») предприятия компании «Электрисите де Франс» в городе Але (департамент Гар); коллективы ряда предприятий в Сент-Этьенне и т. д.

Газеты публикуют многочисленные резолюции, принятые коллективами предприятий, профсоюзными и общественными организациями страны, в которых содержатся требования о создании правительства демократического единства в стране.

## Жюль Мок пытается сформировать новое правительство

ПАРИЖ, 11 октября. (ТАСС). Агентство Франс пресс передает, что Жюль Мок «согласился сформировать новое правительство».

## Процесс тридцати восьми греческих патриотов

АФИНЫ, 10 октября. (ТАСС). На процессе по делу 38-ми продолжался допрос подсудимых. Уже первые показания вскрыли всю вздорность обвинения и разоблачили возмутительные методы, с помощью которых афинские полицейские власти готовят подобные обвинения. Подсудимые Барбунакис, Евангелия Сарадзис, Мария Муден, Георгиос Илиопулос, Ионидис и другие прямо заявили на суде, что во время предварительного следствия в особом отделе пирейской полиции с помощью пыток их заставили подписать показания, в которых не было ни слова правды. Подсудимые сделали это заявление, несмотря на то, что члены суда неоднократными замечаниями ясно дали понять, что подобные разоблачения полиции ухудшают положение обвиняемых.

Суд продолжается. Предстоит допрос Екатерины Зевгос, против которой выдвинуты те же обвинения, за которые она уже однажды была приговорена к смертной казни.

# 1.000.000 американских горняков и сталеплавильщиков продолжают бастовать

НЬЮ-ЙОРК, 11 октября. (ТАСС). Около 1 миллиона американских сталеплавильщиков и горняков сохраняют полную решимость продолжать забастовку. 10 октября американское правительство указало, что оно предпримет новые попытки прекратить забастовку сталеплавильщиков, которая началась 10 дней назад и в результате которой производство стали сократилось в такой степени, что составляет менее десяти процентов производственной мощности предприятий.

Несколько небольших компаний приняли требование профсоюза, однако такие крупные компании, как «Юнайтед стил корпорейшн» и «Бетлихем стил компани», не проявили никакого желания изменить свою позицию.

## Парламентские выборы в Норвегии

ОСЛО, 10 октября. (ТАСС). Сегодня по всей Норвегии проходят выборы в стортинг (парламент). В Осло избирательные пункты открылись с 9 часов утра и будут функционировать до 9 часов вечера.

Отмечается пассивность избирателей. Так, в Центральном районе Осло к 1 часу дня проголосовало не больше 25 процентов избирателей.

ОСЛО, 11 октября. (ТАСС). Норвежское телеграфное бюро передало предварительные итоги по 612 из 699 сельских избирательных участков (коммун) и по 42 городам (крупные города в это число не входят). Всего по этим участкам проголосовало 1.102.500 человек. Голоса распределяются следующим образом: «Хейре» (консервативная) — 129.549; Бундепарти (крестьянская)—68.622; христианско-народная партия — 104.679; «Венстре» (либеральная) — 148.547; блоки буржуазных партий — 86.955; рабочая партия—501.351; коммунистическая партия — 54.924; «самфюнспарти»—профашистская—7.873.

# На пути к Кантону

## НАРОДНО-ОСВОБОДИТЕЛЬНАЯ АРМИЯ ЗАНЯЛА ГОРОДА КУКОН И ЯНЬФА

ПЕКИН, 10 октября. (ТАСС). Корреспондент агентства Синьхуа сообщает с Южного фронта, что войска Народно-освободительной армии, действующие в северной части провинции Гуандун, 7 октября освободили город Кукон (Шаочжоу), являющийся стратегически важным пунктом на Кантон-Ханькоуской железной дороге, в 180 километрах севернее Кантона. Другая группа войск Народно-освободительной армии днем раньше заняла уездный город Яньфа, в 40 километрах северо-восточнее Кукона.

ПЕКИН, 10 октября. (ТАСС). Как передает ланьчжоуский корреспондент агентства Синьхуа, передовые отряды Народно-освободительной армии в провинции Ганьсу в конце сентября освободили 5 уездных городов вдоль Ганьсу - Синьцзянского шоссе и приближаются к границе провинции Синьцзян. В числе занятых городов: Юймынь — центр нефтедобычи Линьчжэ, Гаотай, Циньчуань и Аньси. На сторону Народно-освободительной армии за этот период перешло более 20.000 человек гоминдановских войск. Провинция Ганьсу в настоящее время полностью очищена от остатков гоминдановских войск.

ПЕКИН, 10 октября. (ТАСС). Корреспондент агентства Синьхуа сообщает с фронта, что 8 октября в Центральном Китае Народно-освободительная армия заняла город Хэнян. Являясь узловым пунктом Кантон-Ханькоуской и Хунань-Гуансийской железных дорог, город Хэнян представляет собой стратегически важный пункт в южной части провинции Хунань. Хэнян являлся также авиационной базой гоминдановской армии. Находившийся в Хэняне штаб войск генерала Бай Цзун-си в панике бежал из города.

## Сотрудники китайского посольства и консульства в Париже присоединились к Народной республике Китая

ПАРИЖ, 11 октября. (ТАСС). Вчера весь штат посольства и генерального консульства кантонского правительства Янь Си-шаня в Париже официально заявил о своем присоединении к правительству Народной республики Китая. В своей декларации персонал посольства и генерального консульства единодушно заявляет о присоединении к правительству Мао Цзе-дуна.

## Чан Кай-ши пытается спасти награбленное им состояние

РИМ, 10 октября. (ТАСС). Газета «Темпо» сообщает из Женевы, что Чан Кай-ши поместил награбленное им состояние в сумме трех миллиардов долларов в Швейцарский федеральный банк. Сделка была заключена эмиссаром Чан Кай-ши—китайским банкиром Суном во время его поездки в Европу и Америку в июне этого года. Сун посоветовал Чан Кай-ши не помещать своих сокровищ в американские банки из опасения, как бы американцы не вздумали произвести расследование с тем, чтобы установить, какая часть этой колоссальной суммы принадлежит Чан Кай-ши, а какая представляет собою «сбережения, накопленные Чан Кай-ши за счет американской помощи».

Наличие сокровищ Чан Кай-ши в подвалах Швейцарского федерального банка стало достоянием гласности с тех пор, как газеты сообщили об обратном переводе части этого сокровища (450 килограммов золота) из Швейцарии в Макао по срочному требованию Чан Кай-ши, временно оказавшегося без нужных ему средств.

# Тбилиси

## Городская хроника

### Тираж по выигрышным вкладам

Завтра в помещении Театра Юного Зрителя имени Кагановича состоится 14-й тираж по выигрышным вкладам, внесенным в сберегательные кассы Грузинской ССР.

Эти вклады пользуются среди населения большой популярностью. От обычных они отличаются тем, что доходы по ним выплачиваются не в виде процентов, а в виде выигрышей.

В завтрашнем тираже будут разыграны 25 выигрышей: один в размере 200 процентов, два—100 процентов и 22—в размере 50 процентов среднего остатка вкладов за полугодие.

Таблица выигрышей будет опубликована в газетах «Заря Востока» и «Комунисти».

### В театре имени Марджанишвили

ПРЕМЬЕРА—ПЬЕСЫ Д. КЛДИАШВИЛИ

Сегодня театр имени Марджанишвили показывает вторую премьеру сезона—одноактные пьесы одного из основоположников грузинской реалистической драматургии Д. Клдиашвили «Счастье Ирины», «Невзгоды Дариспана», «Несчастье» в постановке народного артиста республики Ш. Гамбашидзе, художественном оформлении И. Сумбаташвили.

В главных ролях заняты народные артисты республики Ш. Гамбашидзе, А. Жоржолиани заслуженные артисты К. Даушвили, С. Такайшвили, Г. Шавгулидзе, Т. Чарквиани, Ш. Джапаридзе, артисты А. Бегалишвили, Б. Гамрекели, А. Донжанели, Ш. Кочорадзе, Я. Трипольский и другие.

### ПО ГОРОДУ

● **Кинофестиваль**, посвященный 32-й годовщине Великой Октябрьской социалистической революции, проводит с 1 по 16 октября Окружной Дом офицера. В фойе кинотеатра открылась выставка «Наша Родина».

● **150 паровозных машинистов**, путевых обходчиков, стрелочников, кондукторов прошли обучение в стахановских школах при предприятиях Тбилисского железнодорожного узла.

● **Сборная команда сильнейших легкоатлетов** Советского Союза прибыла в Тбилиси на учебно-тренировочные сборы.

● **Общежитие для молодых рабочих** построено в поселке суконной фабрики.

● **Помещение Дома крестьянина** отремонтировано на колхозном рынке в Сабуртало.

● **Спортивный зал** и площадка открылись на Тбилисском авторемонтном заводе.

### *Происшествия*

● И. Н. Ковалерич вел мотоцикл с недозволенной скоростью. На улице Челюскинцев он пытался обогнать шедшие впереди автомашины. В результате произошла авария—мотоцикл столкнулся со встречным трамвайным вагоном. Ковалерич и его пассажир М. Г. Шиукашвили убиты.

● Ученик IV класса 33-й мужской школы М. Н. Табукян (под'ем Кибальчича, № 18) на улице Володарского, вскакивая на ходу в трамвай, сорвался с подножки и попал под колеса прицепного вагона. С тяжелыми ранениями ног он был доставлен в больницу.

*На темы дня*

### В колхозном магазине

В Тбилиси—65 колхозных магазинов и ларьков. Открыты они для того, чтобы колхозы имели возможность продавать излишки своих продуктов—мясо, жиры, фрукты, овощи. Колхозная торговля способствует снижению цен на рынках.

Между тем, далеко не все колхозные магазины отвечают своему назначению.

Покупатели недовольны магазином колхоза «Шромис кавшири» Телавского района, торгующим на улице Хетагурова. Полки здесь всегда пустуют. Товарооборот магазина ничтожен—за 8 месяцев продано всего 1,5 тонны фруктов.

На улице Бесики есть ларек колхоза имени Махарадзе Тбилисского района, но люди обходят его, предпочитая делать покупки в другом месте. Оно и понятно. Колхоз имени Махарадзе снабжает свою лавку плохими овощами.

Горийский район славится отличными фруктами. Откуда же берутся низкосортные персики в магазине колхоза «Ахали шрома» Горийского района?

Колхозные магазины, для которых так же обязательны правила советской торговли, как и для других магазинов, зачастую нарушают эти правила. Это в особенности относится к лавке колхоза имени Фрунзе Тбилисского района (Советская улица).

Санитарные врачи и работники торговой инспекции, видимо, редко заглядывают в колхозные магазины. Вот почему вина, продаваемые в них, подчас разбавлены водой, продукты не всегда доброкачественны.

Управлению колхозной торговли следует больше внимания уделять колхозным магазинам и ларькам, улучшить их работу, добиться, чтобы они торговали культурно.

Н. ЭЛИАШВИЛИ.

13 октября в 8 часов вечера в зале заседаний Кировского РК ТО КП(б) Грузии (ул. И. Чавчавадзе, 2) созывается очередной

**VII пленум Кировского РК ТО КП(б) Грузии.**

### *Извещение*

14 и 15 октября, в 7 часов вечера, в зале заседаний Академии наук Грузинской ССР (ул. Дзержинского, № 8) состоится об'единенная научная сессия Академии наук Грузинской ССР, Тбилисского государственного университета, Тбилисского государственного медицинского института и Грузинского общества физиологов, биохимиков и фармакологов, посвященная 100-летию со дня рождения великого русского ученого Ивана Петровича Павлова. Докладчики — С. Нарикашвили, Б. Антелидзе, А. Бакурадзе, Н. Кипшидзе, К. Эристави, А. Брегадзе, Н. Дзидзишвили, П. Шария, П. Сараджишвили, А. Зурабашвили.

Ответственный редактор Н. В. ПАВЧИНСКИЙ.

ТБИЛИССКИЙ ГОСЦИРК

СЕГОДНЯ И ЕЖЕДНЕВНО

БОЛЬШАЯ ЦИРКОВАЯ ПРОГРАММА

Подробности в афишах

ПО ВОСКРЕСЕНЬЯМ 2 ДНЕВНЫХ представления.

Начало представлений 1-го—в 12 часов. 2-го—в 3 часа и вечернего – в 8 ч. 30 м.

Открыты кассы: Госцирк, внизу, у входа на лестницу, и на просп. Руставели № 1, магазин № 2.

Государственный театр оперы и балета имени З. Паличашвили

13 октября 2 спект. 5 абон. районов им. Сталина — РУСАЛКА. Партию мельника исполнит А. БАТУРИН

14 октября 2 спект. 5 абон районов им. Орджоникидзе — Абесалом и Этери

Начало спект.: дневного — в 12 часов, вечернего — в 8 часов

ГОСУДАРСТВЕННЫЙ ТЕАТР АРМЯНСКОЙ ДРАМЫ ул. Шаумяна, 5.

13 октября Большая любовь

14 октября Намус

15 октября Геворк Марзпетуни

Начало спектаклей дневного — в 12 часов, вечернего — в 8 часов

Касса открыта с 11 до 2 ч. дня и с 6 до 9 ч веч

Комбинату „ГРУЗМРАМОР" МПСМ Союза ССР

ТРЕБУЮТСЯ КАМЕНОТЕСЫ и подсобные рабочие.

Обращаться по адресу: гор. Тбилиси, Плехановский проспект, № 117, комбинат „Грузмрамор", в отдел кадров, к тов. Жвания

ТБИЛИССКИЙ АВТОРЕМОНТНЫЙ ЗАВОД

МИНИСТЕРСТВА АВТОМОБИЛЬНОГО ТРАНСПОРТА ГРУЗИНСКОЙ ССР

ДОВОДИТ ДО СВЕДЕНИЯ

всех руководителей предприятий, заводов, фабрик, колхозов и совхозов,

ЧТО ЗАВОД ПРИНИМАЕТ В КАПИТАЛЬНЫЙ РЕМОНТ

ГРУЗОВЫЕ АВТОМАШИНЫ марок ЗИС-5, ГАЗ-ММ, ГАЗ-АА, моторы ГАЗ-ММ и немедленно выдает капитально отремонтированные машины и моторы указанных марок.

ВСЕ ОРГАНИЗАЦИИ, сдавшие в ремонт автомашины и моторы, обязаны немедленно явиться за их получением.

За справками обращаться по адресу: город Тбилиси, Грма-Геле, улица Механизации, № 1. ТАРЗ, отдел сбыта, телефон № 3-00-61.

ДИРЕКЦИЯ ЗАВОДА.

ТРЕБУЮТСЯ НА ПОСТОЯННУЮ РАБОТУ:

инженеры-электрики
инженеры-гидромеханики
техники-электрики
старшие турбинные машинисты
электромонтеры

Желательно—имеющие опыт работы на гидростанциях.

Квартирой обеспечиваются.

По условиям справляться отдел кадров комбината „Грузуголь" — ул. Читадзе, 8.

ТРЕБУЮТСЯ

зам. главного бухгалтера и старший бухгалтер

по материальной части для работы в районе

Квартиры обеспечиваются.

Справляться по адресу гор. Тбилиси, ул. Челюскинцев 14 в тресте „Грузнефтепроммагериалы".


А. Мерцхулава, В. Гоглидзе, Г. Цховребашвили, И. Окруашвили, Е. Чопикашвили, Н. Топурия, В. Авалиани, В. Робакидзе, Ш. Суладзе, Г. Цанава, М. Асатиани, Р. Шанидзе, М. Гоглиева, К. Джапаридзе, К. Мурманишвили, В. Ревишвили, Н. Мардалейшвили выражают соболезнование тов. Н. Джибладзе по поводу смерти Эстатия Отиевича ДЖАНДЖГАВА

Работники Сталинского РК ТО КП(б) Грузии выражают соболезнование Т. М. Абгаровой по случаю смерти ее отца Мнацакана Александровича АБГАРОВА.

Коллектив сотрудников Тбилисской конторы Главтехснабнефти выражает соболезнование М. Б. Нахапетову и семье Абгаровых по случаю смерти Мнацакана Александровича АБГАРОВА.

Дирекция, парторганизация, местком, коллектив и учащиеся 18-й женской средней школы извещают о смерти отца директора школы Е. М. Абгаровой Мнацакана Александровича АБГАРОВА. Вынос 13 октября, в 5 часов вечера, из кв.—ул. Гриневича, 6, на Кукийское кладбище.

В. М. Абгарова, Е. М., Т. М. и С. М. Абгаровы, М. Б. и Т. М. Нахапетовы с семьей извещают о смерти мужа, отца и дедушки Мнацакана Александровича АБГАРОВА. Вынос 13 октября, в 5 часов вечера, из кв.—ул. Гриневича, 6, на Кукийское кладбище.

АДРЕС РЕДАКЦИИ И ИЗДАТЕЛЬСТВА: Тбилиси, пр. Руставели, 42. ТЕЛЕФОНЫ: зам. отв. редактора—3-18-04, отв. секретарь—3-17-06, секретариат—3-11-22; ОТДЕЛЫ: партийной жизни—3-14-82, пропаганды — 3-16-27, советского строительства—3-30-61, промышленности и транспорта — 3-30-61, сельского хозяйства — 3-19-49, внутренней информации — 3-17-03, писем — 3-12-83, корреспондентской сети—3-30-61, культуры и быта—3-16-27, иностранной информации—3-17-44. Издательство—3-22-63 Прием об'явлений— 3-18-02 Бухгалтерия — 3-64-42. Директор типографии—3-16-70 Техническая часть — 3-11-28

Тираж 70.000. Типография «Заря Востока» им. А. Ф. Мясникова Управления по делам полиграфической промышленности, издательств и книжной торговли при Совете Министров Грузинской ССР, Тбилиси, пр. Руставели, № 42. УЭ04240