ПРОЛЕТАРИИ ВСЕХ СТРАН, СОЕДИНЯЙТЕСЬ!

ЗАРЯ ВОСТОКА

ГОД ИЗДАНИЯ 28-Й

„ზარია ვოსტოკა"-საქართველოს კ.პ.(ბ) ცენტრალური და თბილისის კომიტეტების ორგანო
ОРГАН ЦЕНТРАЛЬНОГО и ТБИЛИССКОГО КОМИТЕТОВ КП(б) ГРУЗИИ

№ 107 (7773) Среда, 24 мая 1950 г. Цена 20 к.

Перед сенокосом

Претворение в жизнь трехлетнего плана развития общественного продуктивного животноводства зависит, прежде всего, от создания прочной кормовой базы. Обеспечить колхозные стада зелеными кормами летом, создать запас кормов, в первую очередь сена, на зиму—главная и самая важная задача животноводов.

Колхозы Грузии имеют все возможности, чтобы обеспечить растущее поголовье скота кормами. За ними закреплены сотни тысяч гектаров сенокосных и пастбищных угодий. Серьезную помощь им оказывают механизаторы машинно-тракторных и машинно-животноводческих станций. Но эти возможности используются далеко не в полной мере.

Совет Министров Грузинской ССР и ЦК КП(б) Грузии в постановлении о ходе выполнения трехлетнего плана развития общественного колхозного и совхозного продуктивного животноводства отметили, что производство кормов в колхозах и совхозах значительно отстает от возросших потребностей артельного животноводства. «Неудовлетворительное состояние кормовой базы в колхозах и совхозах,— говорится в постановлении Совета Министров Грузинской ССР и ЦК КП(б) Грузии,— попрежнему является главным препятствием дальнейшему росту поголовья скота и повышению его продуктивности. Однако партийные, советские и сельскохозяйственные органы ряда районов не принимают достаточных мер к развитию в колхозах кормовой базы и полному обеспечению скота высококачественными кормами».

Из этого указания руководители колхозов, местных партийных, советских и сельскохозяйственных органов должны сделать необходимый вывод, добиться, чтобы уже в нынешнем году было покончено с разрывом между ростом общественного поголовья скота и кормовой базой.

Животноводы республики готовятся к сенокосу. Умелая и своевременная подготовка к этой важной кампании, успешное ее завершение позволит колхозам и совхозам обеспечить артельный скот кормами.

Нынешним летом колхозы должны убрать сено с 244.000 гектаров естественных сенокосов и заготовить 455.000 тонн сена — на несколько тысяч тонн больше прошлогоднего. Из этого количества на долю 13 сенокосных отрядов машинно-тракторных станций и машинно-животноводческой станции падает 20.000 гектаров. На остальной площади сенокос должны провести колхозы.

Чтобы выполнить такую большую работу, надо к ней особенно тщательно подготовить людей, уборочные машины и транспорт.

Однако, несмотря на то, что сроки сенокоса приближаются (районы, расположенные в низменной зоне республики, должны начать его в ближайшее время), подготовка к нему в ряде мест проходит неудовлетворительно.

В прошлом году большинство машинно-тракторных станций, имеющих сенокосные отряды, например, Ахалсопельская, Пительская, Ахалкалак-Дманисская не выполнили заданий. Руководители этих станций свое нежелание или неумение работать об'ясняли отсутствием тракторных сенокосилок. Это «об'яснение» совершенно не состоятельно. Те машинно-тракторные станции, которые оценили всю важность сеноуборки (Ульяновская, Сагареджойская) и использовали конные сенокосилки на сцепе с трактором, значительно перевыполнили планы уборки сена.

Что могут ответить в свое оправдание директора машинно-тракторных станций, не приступавших еще к ремонту уборочного инвентаря. Неудовлетворительно идет ремонт сеноуборочных машин и инвентаря в колхозах ряда районов республики— Гурджаанском, Качретском, Сагареджойском, Горийском, Тианетском. Колхозы Богдановского района отремонтировали 179 сенокосилок из 255. В Марнеульском районе, ранее других приступающем к сенокосу, не готовы еще все сенокосилки.

Высокую кормовую ценность представляет сено, скошенное в период массового цветения трав. Этот период у нас наступает в июне. Вот почему колхозы и сенокосные отряды должны быть готовы к тому, чтобы убрать во-время лучшие по питательности травы, обеспечить скот ценным кормом.

Надо теперь же составить рабочие планы уборки сена, предусмотрев в них закрепление сенокосных участков за бригадами, правильную расстановку, использование сил и средств в течение всего периода сенокосной кампании, привлечь к участию в ней всех трудоспособных колхозников, не занятых на обработке технических и пропашных культур, полностью пустить в ход все сенокосилки и другие сеноуборочные машины.

Начинать сеноуборку надо выборочно, по мере поспевания трав, не дожидаясь, когда они созреют на всем массиве. Сенокос, включая и стогование сена, должен быть закончен до начала уборки хлебов. Широко развернув социалистическое соревнование между бригадами и косарями, надо добиться, чтобы дневные нормы и весь план в целом были перевыполнены.

Районы отгонного животноводства— Юго-Осетия, Казбегский и Душетский—обязаны создать на зимних пастбищах страховые запасы сена в количестве свыше 62.000 центнеров. Колхозы, перегоняющие скот на сезонные пастбища, уже сейчас должны послать туда бригады косарей, обеспечив их всем необходимым для сенокоса.

Вместе с подготовкой к сенокошению следует позаботиться и о подготовке к силосованию кормов. Это значит, своевременно должны быть отремонтированы силосные башни и другие хранилища силоса, машины и инвентарь.

Беспрерывный рост общественного продуктивного животноводства требует расширить, укрепить как можно больше кормовую базу в каждом колхозе. Обеспечить общественный скот кормами, в первую очередь сеном, — важнейшая задача животноводов, районных партийных организаций, советских и сельскохозяйственных органов.

Скот должен быть полностью обеспечен хорошим сеном.

По новому графику

В ночь с 20 на 21 мая на дорогах Советского Союза введен новый летний график движения поездов.

На Закавказской железной дороге в первый же день точно по расписанию отправились и проследовали все пассажирские и пригородные поезда. Процент отправления товарных поездов на дороге составил в этот день 97,2.

Хорошо подготовился к переходу на новый график коллектив работников Тбилисского отделения дороги. Здесь все поезда отправились точно по расписанию. Этому успеху способствовали диспетчеры-селектористы тт. Квирикашвили, Тхелидзе, Эбаноидзе.

В этот день на дороге совершено много скоростных рейсов с маршрутами горючего, угля, марганца, строительных материалов. Сотни железнодорожников стали на стахановскую вахту и значительно превысили задания. Так, например, машинист тов. Потехверия доставил товарный поезд из Сухуми на станцию Цхакая на 1 час ранее расписания.

Хуже подготовились к переходу на новое расписание работники Самтредского отделения дороги. Здесь отмечено несколько фактов нарушения графика отправления и проследования поездов.

На первенство страны по футболу

Встреча равных

«СПАРТАК» (МОСКВА)—«ДИНАМО» (ТБИЛИСИ) — 1:1.

22 мая на Московском стадионе «Динамо» в очередном матче на первенство страны встретились столичная команда «Спартак» и «Динамо» Тбилиси.

Встреча первоклассных команд страны, возглавляющих турнирную таблицу, вызвала огромный интерес. Более 80.000 зрителей заполнили трибуны стадиона.

Первая половина матча, в которой обе команды показали высокую технику и тактически продуманную игру, не дала результата.

Счет был открыт на первой минуте второй половины матча, когда центральный нападающий москвичей Симонян в стремительном прорыве забил гол в ворота динамовцев. Счет 1:0 оставался до 21-й минуты.

Завладев инициативой, тбилисцы долго штурмовали ворота москвичей. Хорошо игравший вратарь спартаковцев Чернышев взял ряд трудных мячей, но после одной атаки динамовцев мяч оказался в сетке «Спартака». Счет стал 1:1.

Острота игры не снижалась до самой последней минуты. Тбилисцы попрежнему владели инициативой. Пятерка их нападения не раз прорывала оборону противника, но увеличить счет ей так и не удалось.

Финальный свисток судьи всесоюзной категории А. Щелчкова (Ростов-на-Дону) зафиксировал ничью — 1:1.

После проведенных 77 матчей на первенство страны таблицу розыгрыша возглавляют ленинградский «Зенит» и «Динамо» Тбилиси, имеющие по 12 очков.

Женская баскетбольная команда СССР — чемпион Европы

С 14 по 20 мая в Будапеште состоялся второй розыгрыш первенства Европы по баскетболу для женщин. В соревнованиях участвовали сборные команды 12 стран — СССР, Чехословакии, Польши, Венгрии, Румынии, Франции, Бельгии, Голландии, Австрии, Италии, Израиля и Швеции.

В предварительных встречах команда СССР победила баскетболисток Франции, Румынии и Бельгии и вышла в финал, где ей предстояло играть с победителями первой и третьей подгрупп — командами Венгрии, Польши, Чехословакии и Италии. В этих финальных встречах команда СССР одержала победу над командой Польши со счетом 87 : 19, над командой Чехословакии со счетом 81 : 41 и командой Италии — 66 : 17.

В последний день соревнований советские баскетболистки играли с баскетболистками Венгрии, до этого также не имевшими ни одного поражения. Встреча СССР—Венгрия закончилась в пользу советских баскетболисток со счетом 45 : 32.

Команда СССР вышла на первое место и завоевала звание чемпиона Европы. Общий счет встреч—508 : 154 в пользу советской команды. (ТАСС).

В Самгори

Передовики народной стройки

Кипучей жизнью живет Самгорская стройка. На трассе заняты сейчас тысячи людей.

Недалеко от озера Елдокани колхозники Душетского района сооружают кольцевой сброс канала. Они уже заканчивают свою работу.

Чуть дальше, у Авлабарского озера, трудятся колхозники Тетрицкаройского района. Они прибыли 19 мая вечером на 22 автомашинах, украшенных цветами и знаменами. Приступив к работам, колхозники разделили их на две зоны: манглисскую и тетрицкаройскую. Взвесив свои возможности, они решили на 1.000 кубометров перевыполнить ранее принятое обязательство.

Разгорелось соревнование. В первый же день переходящее Красное знамя завоевали колхозники сельскохозяйственной артели имени Буденного села Константиновка.

С утра до позднего вечера большое оживление царит и на трассе Нижне-Магистрального канала. Большой трудовой вклад внесли в его строительство колхозники Гареубанского, Сагареджойского и Болнисского районов, вынув десятки тысяч кубометров грунта.

20 мая на трассу приехали 1.500 колхозников Ленингорского и Знаурского районов Юго-Осетинской области. Они решили произвести земляные работы об'емом в 16.000 кубометров.

Более чем на 800 метров растянулся участок работ колхозников Марнеульского района. В первых рядах соревнующихся здесь идут колхозники сельскохозяйственных артелей имени **Сталина** села Марнеули, имени Махарадзе села Бапанахчи и имени Андреева села Садахло.

Хорошо подготовленными прибыли на стройку колхозники Сигнахского района.

21 мая полевая газета «Сигнахели колмеурне» сообщила о достижении колхозников сельскохозяйственной артели «Шрома» села Магаро. Во главе с председателем Героем Социалистического Труда Михаилом Наврозашвили они за два дня выполнили свое обязательство и завоевали районное переходящее Красное знамя.

Т. ДЖИБУТИ.

На три дня раньше срока

На 47 автомашинах прибыли на Самгорскую стройку колхозники Болнисского района. В третий раз приезжают они в Самгори, чтобы внести свой трудовой вклад в дело скорейшего окончания работ по созданию новой мощной оросительной системы.

Рядом с болнисцами работали колхозники Сагареджойского района. Завязалось соревнование двух районов. Болнисцы вышли вперед. Все работы они завершили на три дня раньше срока, принятого по обязательству. Против прошлого года произведено на 3.000 кубометров больше земляных работ. Особенно отличились колхозы «Коммунизм», имени Калинина, «Ударник», «Октябрь», им. «Правды» и другие, выполнившие свои обязательства в первые же 3—4 дня.

Руководство «Самгорводстроя» в этом году организованно встретило колхозников. Были установлены палатки, бесперебойно доставлялась вода, не было нехватки в инструментах.

Не на высоте оказались только торгующие организации. Отдельные продукты доставлялись с запозданием, очень мало было прохладительных напитков.

С. БЕДБЕНОВ,
заведующий дорожным отделом исполкома Болнисского райсовета депутатов трудящихся.

Германская Демократическая Республика
Премьер-министр

Берлин, 19 мая 1950 г.

Председателю Совета Министров Союза Советских Социалистических Республик Генералиссимусу И. В. СТАЛИНУ

Глубокоуважаемый Генералиссимус Сталин,

Настоящим подтверждаю получение и содержание Вашего письма от 15 мая 1950 года о сокращении суммы, выплачиваемой Германией в счет репараций.

От имени Временного Правительства Германской Демократической Республики выражаю Правительству Союза Советских Социалистических Республик благодарность немецкого народа за решение сократить на половину остающуюся сумму немецких репарационных обязательств и значительно облегчить ее выплату путем рассрочки уплаты на 15 лет.

Этот великодушный и полный доверия шаг ускорит развитие нашей экономической и культурной жизни, а также дальнейшее улучшение условий жизни нашего населения. Решение Советского Правительства воодушевляет Германскую Демократическую Республику и все прогрессивные силы всего немецкого народа и обязывает их усилить свою борьбу за единую демократическую и миролюбивую Германию и со всей решимостью бороться на стороне миролюбивых народов под руководством великого Советского Союза за обеспечение и сохранение мира во всем мире.

В связи с решением Советского Правительства я сделал на заседании Временной Народной Палаты Германской Демократической Республики 17 мая 1950 года от имени Правительства заявление, текст которого прилагается. При обсуждении этого вопроса все фракции Временной Народной Палаты присоединились к заявлению Правительства и выразили свою радость и благодарность по поводу решения Советского Правительства. Обсуждение закончилось единогласным принятием совместно предложенного всеми фракциями решения, текст которого я позволю себе приложить.

С глубоким уважением

О. ГРОТЕВОЛЬ.

Экзамены в школах

Учебный курс усвоен прочно

Успешно проходят экзамены и испытания в 11-й армянской женской школе Орджоникидзевского района Тбилиси.

Предварительный просмотр сочинений выпускников показывает, что учащиеся хорошо знают литературу, умеют излагать свои мысли, владеют языком. Из трех тем: «Творчество Наира Заряна», «Образ новой женщины в армянской советской литературе» и «Образы крестьян по произведениям Ованеса Туманяна», большинство оканчивающих школу выбрало первые две темы. Шесть работ на аттестат зрелости оценены высшим баллом. Особенно выделяются сочинения В. Петросян, Е. Ованесян и М. Яйлоян.

Хорошие работы по родному языку написали ученицы IV класса. Им были предложены два пересказа: «Ванушо» Степана Зоряна и «Один из тысячи» В. Василевской.

Хорошо подготовились 11-классницы и к устному экзамену по родному языку и литературе.

Педагог Е. С. Авакян привила своим воспитанницам большую и глубокую любовь к литературе, умение правильно разбираться в пройденном материале. Вдумчивые и четкие ответы учениц радуют педагога.

Уверенно отвечает на вопросы своего билета отличница Е. Ованесян. В взволнованном юношеском рассказе перед экзаменаторами встают героические образы народной эпопеи «Давид Сасунский», звучат стихи Аветика Исаакяна. Хорошую подготовку обнаружили 11-классницы в грамматике и в теории литературы.

Хорошо отвечали на экзамене по русскому языку воспитанницы VI класса, руководимого педагогом М. Н. Бабаловой. Ученица Л. Абрамян рассказала отрывок «На пожаре» из повести А. Пушкина «Дубровский», Е. Мамаджанян — «Братья Овсянниковы» из повести М. Горького «Детство». Обе правильно разобрали предложения, выразительно прочитали басни Крылова, стихи классиков русской литературы.

Л. МАРКОЗОВ.

Выпускники

Задолго до начала экзаменов людно, оживленно в просторных коридорах первой средней женской школы района имени Берия. Вот группа одиннадцатиклассниц. Среди них три девушки сдают экзамены экстернами. У всех приподнятое, бодрое настроение. Они обсуждают выбор будущей профессии. Звонок возвещает о начале экзамена...

В просторном зале много цветов.

В центре — картина, изображающая товарища **Сталина** среди школьников.

Выпускницы пишут сочинение.

Отличницы учебы Русудана Хабурдзания, Манана Мегрелидзе, Гиане Чичуа и многие другие девушки выбрали тему: «Нас вырастил **Сталин** — на верность народу, на труд и на подвиги нас вдохновил».

Девушки писали сочинение, видя перед глазами картину, с которой ласковым, отеческим взором глядел на них любимый вождь народа. Они вложили в свои работы пламенную любовь к Родине, к великому, мудрому вождю и учителю.

— Нас воспитала отеческая забота великого **Сталина**, — пишет М. Мегрелидзе.

— Товарищ **Сталин** — великий вождь всех трудящихся мира. Из-за океана звучат пламенные слова любви к великому **Сталину** поэта-революционера Пабло Неруда,—читаем в другом сочинении.

Ученицы знают наизусть поэму лауреата Сталинской премии Георгия Леонидзе «**Сталин**». Во многих работах цитируются прекрасные строки поэмы.

Высоки и чисты идеалы юношества. Молодежь хорошо знает, что советский человек силен не только своей личной силой. Он силен мощью партии и народа. В последней экзаменационной работе девушки заявляют, что отдадут свои силы и знания на благо Родины. Идеал молодежи — трудиться, учиться, личным трудом участвовать в великом деле построения коммунистического общества.

А. ГЕГЕЧКОРИ.

В школе рабочей молодежи

Хорошо проходят во 2-й средней школе рабочей молодежи экзамены на аттестат зрелости и переводные испытания.

Для сочинения на аттестат зрелости было предложено три темы: «Патриотизм в произведениях Ильи Чавчавадзе», «Произведения Александра Казбеги», «Образ великого вождя **И. В. Сталина** в грузинской советской литературе». Большинству учащихся пришлась по сердцу тема, посвященная любимому вождю. В своих работах учащиеся школы рабочей молодежи показали, какие глубокие знания приобрели они в школе, овладевая наукой без отрыва от производства.

Одним из первых сдал свою работу молодой кочегар завода имени Кирова К. Кутубидзе.

В одиннадцатом классе русского сектора выпускники писали сочинения на темы: «Патриотизм и народность в творчестве А. С. Пушкина». «Идейное содержание драмы Островского «Гроза», «Тема советского патриотизма в творчестве Маяковского».

Культурным и образованным растет молодое поколение рабочего класса нашей страны. Лучшие работы написали учащиеся Федор Есипенко — помощник мастера крутильно-мотального цеха прядильной фабрики трикотажного комбината и Прасковия Кондратенко—паспортистка локомотиворемонтного завода.

Высокую оценку дал работам выпускников представитель Министерства народного просвещения, заслуженный педагог тов. Чхенкели.

— Учащаяся рабочая молодежь, — сказал он, — показала свою начитанность, высокую грамотность, умение стройно и логично излагать свои мысли.

В восьмом классе грузинского сектора на экзамене по истории хорошо отвечала работница швейной фабрики Нина Сулаашвили. Отлично ответили на все вопросы комсомольцы Ираклий Удзумашвили и Отари Сурамелашвили—рабочие 3-го кирпичного завода.

Первые дни испытаний во 2-й средней школе рабочей молодежи показали, что в этом учебном году школа добилась серьезных успехов в повышении успеваемости учащихся.

Педагог Л. ГОЕРЦ.

По Советскому Союзу

Дом, где жил А. В. Суворов

ОТКРЫТИЕ МЕМОРИАЛЬНОЙ ДОСКИ

ЛЕНИНГРАД. (ТАСС). 19 мая на доме № 23 по Крюкову каналу, где 150 лет назад скончался великий русский полководец А. В. Суворов, состоялось торжественное открытие мемориальной доски.

К 6 часам вечера у небольшого двухэтажного здания собрались представители общественности, делегации трудящихся, воины Советской Армии. Митинг открыл председатель исполкома Ленинградского городского Совета депутатов трудящихся тов. А. А. Кузнецов.

Под звуки Государственного гимна спало шелковое покрывало, и взорам собравшихся предстала белая мраморная доска с барельефом А. В. Суворова. Золотыми буквами сделана надпись: «В этом доме 6 мая 1800 г. скончался великий русский полководец генералиссимус Александр Васильевич Суворов».

В садах страны

В нынешнем году площадь садов увеличивается на десятки тысяч гектаров. Особенно успешно проходит закладка новых садов в республиках Средней Азии и Молдавской ССР.

Весной в колхозах страны посажено более 6 миллионов саженцев яблони, груши, абрикосов, персиков, сливы — лучших сортов этих культур. Свыше 2 миллионов плодовых деревьев посажено на приусадебных участках рабочих и служащих.

В Подмосковье цветут вишни. Расцвели яблоневые сады. Цветение плодовых деревьев исключительно сильное. (ТАСС).

Киевские пчело оды-любители

КИЕВ. (ТАСС). На балконе многоэтажного дома по улице Лысенко стоят ульи пчеловода-любителя, педагога одной из киевских школ А. П. Даниленко. Из года в год тов. Даниленко получает от своей пасеки десятки килограммов меда.

Трудящиеся Киева имеют около тысячи пчело-семей. Ульи установлены на балконах зданий, в садах. Город-сад, в котором насчитываются сотни тысяч плодовых и декоративных деревьев, создает благоприятные условия для получения высоких медосборов.

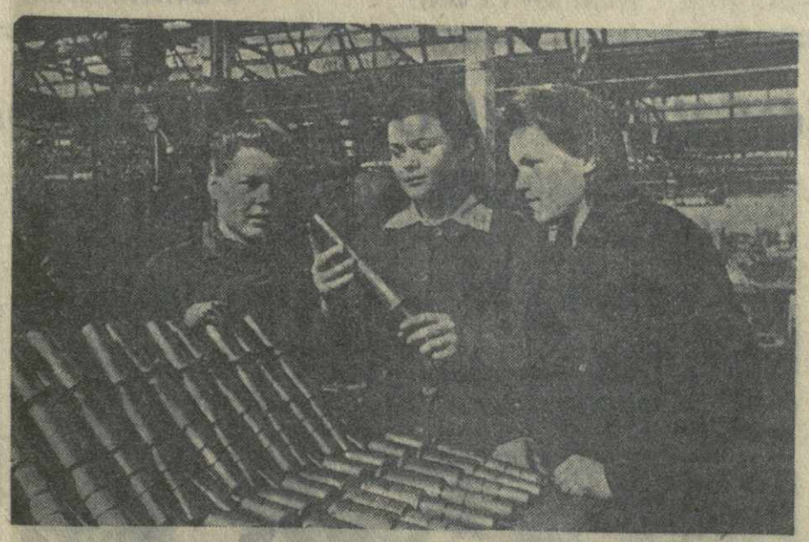

Челябинская область. На Уральском автомобильном заводе по почину контролера комсомолки Руфины Рассомахиной введен кольцевой контроль за качеством изготовляемых деталей. Этот метод состоит в том, что контролер проверяет качество детали еще в процессе обработки ее на станке. Тов. Рассомахина не ждет, когда ей принесут детали на проверку, а сама продвигается за ними по потоку, от станка к станку. Если она видит нарушение технологического процесса на одном из станков, немедленно обращает на это внимание наладчика или бригадира и добивается устранения причин брака.

91 контролер завода последовал примеру Р. Рассомахиной. Создано семь стахановских школ, в которых работники технического контроля обучаются методам Р. Рассомахиной.

На снимке: последователи Р. Рассомахиной контролеры Тамара Мурдасова (слева) и Зоя Епифанова беседуют с Р. Рассомахиной (в центре).

Фото П. Щучкина. (Фотохроника ТАСС).

ОТОВСЮДУ

В колхозах и совхозах Казахстана в этом году сооружается свыше 200 прудов и водоемов.

* * *

20 мая в Ужгороде закончился первый общественный смотр стенных газет Закарпатья. На выставке было представлено свыше 200 лучших стенгазет фабрик, заводов, колхозов, учреждений, школ.

* * *

В Черновицкой области сейчас около 300 драматических кружков, об'единяющих до пяти тысяч исполнителей. На сцене колхозных и сельских клубов идут пьесы классиков и современных драматургов.

* * *

В Исиль-Куле (Омская область) закончена разбивка городского парка. На площади более двух гектаров посажено 12 тысяч деревьев.

* * *

При МТС Днепропетровской области созданы агрохимические лаборатории. Украинский научно-исследовательский институт зернового хозяйства организовал для них подготовку кадров.

Реконструкция здания Большого театра

Здание Большого театра СССР—одно из выдающихся архитектурных сооружений Москвы. Вот уже около ста лет стоит оно в центре столицы, восхищая москвичей своей монументальностью, стройными колоннами и мощным портиком, увенчанным скульптурной композицией—четверкой скачущих коней.

Сейчас театр обнесен высоким забором. Сюда пришли бригады плотников, монтажников, кровельщиков, электриков. Начались работы по реконструкции и капитальному ремонту здания. В течение лета строители произведут смену кровли, реставрируют лепные украшения на фасадах и заново покрасят все здание.

Большие работы будут также проведены по реконструкции сцены и перекрытий.

Реконструкцию здания намечено закончить к началу зимнего сезона—к 1 сентября. (ТАСС).

Широкое применение негашеной извести

Управление промысловой кооперации при Совете Министров РСФСР решило широко внедрить в строительство молотую негашенную известь.

Способ применения негашеной извести, предложенный лауреатом Сталинской премии колхозником И. В. Смирновым, имеет большие преимущества. Негашеная известь, превращенная в порошок, приобретает повышенные вяжущие свойства, приближающиеся к свойствам цемента. Новый способ значительно сокращает производственный процесс, потери материала и времени.

На крупных известковых заводах Московской, Сталинградской и Воронежской областей, Татарской АССР организуются специальные цехи по производству негашеной извести.

(ТАСС).

Вечера зарисовок ленинградских художников

ЛЕНИНГРАД. (ТАСС). 17 мая в ленинградском Союзе советских художников состоялся вечер, на котором большой группе художников позировал для портретного рисунка действительный член Академии архитектуры А. С. Никольский. Такие вечера портретных зарисовок проводятся каждую среду. В гости к художникам приходят ученые, писатели, композиторы, артисты. Зарисовки одновременно выполняют 40—50 художников.

Слово вождя о русском народе

Сегодня исполнилось пять лет со дня исторического выступления товарища **Сталина** на приеме в Кремле в честь командующих войсками Красной Армии. Речь великого вождя советского народа, гениального стратега и полководца, приведшего нашу Родину к победе в Великой Отечественной войне, нашла горячий отклик в сердцах всех советских людей.

Товарищ **Сталин** на приеме в Кремле провозгласил здравицу в честь советского народа и, прежде всего, русского народа — наиболее выдающейся нации из всех наций, входящих в состав Советского Союза.

Мудрыми, проникновенными словами охарактеризовал товарищ **Сталин** ту огромную, решающую роль, которую сыграл русский народ в победоносном исходе Великой Отечественной войны.

«Я поднимаю тост за здоровье русского народа, — сказал в своей речи товарищ **Сталин**, — потому, что он заслужил в этой войне общее признание, как руководящей силы Советского Союза среди всех народов нашей страны.

Я поднимаю тост за здоровье русского народа не только потому, что он — руководящий народ, но и потому, что у него имеется ясный ум, стойкий характер и терпение».

Велики заслуги русского народа перед нашей Родиной, перед всем человечеством. Русский народ первый открыл трудящимся путь к освобождению от цепей капиталистического рабства и угнетения, путь строительства свободной, счастливой жизни.

Замечательные, героические черты русского народа, с такой ясностью и глубиной охарактеризованные товарищем **Сталиным** в речи в Кремле, вырабатывались на всем протяжении его многовековой истории.

На долю русского народа выпало много суровых испытаний. Пламенная любовь к матери-Родине, горячее стремление к свободе, ненависть к угнетателям неизменно являлись тем животворным источником, из которого черпал силы русский народ, преодолевая все испытания и препятствия.

В борьбе против многочисленных врагов русский народ не только отстоял свою независимость, создал и укрепил свою государственность, но и спасал не раз народы Европы от порабощения.

Прекрасны ратные подвиги русского народа, в которых наиболее полно раскрываются такие черты его национального характера, как беззаветная храбрость, бесстрашие, стойкость, незнание страха в борьбе, патриотизм и свободолюбие.

Русский народ могуч и талантлив. Из его среды вышли выдающиеся мыслители, ученые, писатели, художники, композиторы, полководцы и великие революционеры.

Русский народ дал миру Плеханова и **Ленина**, Белинского и Чернышевского, Пушкина и Толстого, Глинку и Чайковского, Горького и Чехова, Сеченова и Павлова, Репина и Сурикова, Суворова и Кутузова, именами которых гордится все передовое человечество.

Творческая мысль русского народа обогатила цивилизацию, далеко двинула вперед развитие науки. Великие русские ученые внесли огромный вклад в сокровищницу мировой культуры. Неоспорим их приоритет в развитии важнейших отраслей науки и техники. Русские люди были создателями паровой машины, самолета, радио...

В России родился ленинизм — высшее достижение человеческой мысли, учение, ставшее боевым знаменем сотен миллионов трудящихся в их борьбе за свободу, за счастливое будущее, за демократию и социализм.

В России развернулась деятельность гениев человечества, создателей большевистской партии и советского государства **Ленина** и **Сталина**.

Руководимый партией **Ленина—Сталина** русский рабочий класс, идя в авангарде народных масс, совершил Октябрьскую социалистическую революцию, открыв новую страницу во всемирной истории.

Высокое чувство национальной гордости в русском народе всегда сочеталось с чувством уважения к другим народам, к их свободе, национальной культуре и традициям, с протестом против политики национального угнетения, которую насаждали эксплуататорские классы.

В. И. Ленин в 1914 году в своей статье «О национальной гордости великороссов» писал: «Мы полны чувства национальной гордости, ибо великорусская нация **тоже** создала революционный класс, **тоже** доказала, что она способна дать человечеству великие образцы борьбы за свободу и за социализм... И мы, великорусские рабочие, полные чувства национальной гордости, хотим во что бы то ни стало свободной и независимой, самостоятельной, демократической, республиканской, гордой Великороссии, строящей свои отношения к соседям на человеческом принципе равенства...»

Вековая мечта русского народа о свободе осуществилась в Октябре 1917 года. Сбросив цепи самодержавия и капитализма, русский народ помог другим народам нашей страны обрести свободу, стать на путь строительства новой жизни — путь социализма. В этом — великая, историческая заслуга русского народа.

После победы Великого Октября русский народ, на основе мудрой ленинско-сталинской национальной политики коммунистической партии, оказал братскую помощь народам нашей страны в преодолении их былой экономической отсталости — наследия колониальной политики царской России, в развитии их культуры и государственности.

Без этой помощи не могли бы окрепнуть, добиться хозяйственного и культурного расцвета республики Советского Союза. Вместе со всеми народами нашей страны об этой помощи с чувством глубокой благодарности к своему старшему брату — великому русскому народу — всегда будет помнить грузинский народ.

Российская Советская Федеративная Социалистическая Республика была примером и основой об'единения братских советских республик в Советский Союз. Русский народ стал в нем руководящей силой.

В борьбе за строительство социализма из года в год росла и крепла, неустанно воспитываемая партией большевиков, сталинская дружба народов нашей страны.

Замечательно ярким примером сталинской дружбы народов нашей страны является дружба русского и грузинского народов, имеющая глубокие исторические корни. Она скреплена совместной борьбой против общих внешних и внутренних врагов.

Лучшие представители грузинского народа И. Чавчавадзе, А. Церетели и многие другие горячо любили русский народ, были поборниками его культуры, воспитывались под влиянием идей великих русских революционеров-демократов. Выдающиеся сыны русского народа Грибоедов, Пушкин, Лермонтов, Белинский проявляли большой интерес к Грузии, глубоко сочувствовали борьбе грузинского народа за свободу.

Под знаменем большевизма бились лучшие сыны грузинского народа плечом к плечу с отважными русскими революционерами за свержение царского самодержавия и буржуазно-помещичьего гнета в старой России.

В годы Советской власти дружба между грузинским и русским народом наполнилась новым содержанием, окрепла в совместной борьбе за построение социализма. В суровые дни Великой Отечественной войны русские и грузины плечом к плечу вместе с сынами всех народов нашей страны, мужественно и беззаветно сражались за свободу, независимость и честь Советской Родины.

Замечательные качества русского народа, его ясный ум, стойкий характер, терпение с особой силой проявились в годы Великой Отечественной войны. Его героическая, беззаветная борьба на фронтах Отечественной войны за свободу и независимость Родины, его вдохновенный, самоотверженный труд в тылу сыграли решающую роль в победоносном исходе войны, в завоевании победы над гитлеровской Германией.

Русский народ, как и все народы нашей страны, безгранично верит большевистской партии, своему родному Советскому Правительству. В самые тяжелые, в самые суровые дни Великой Отечественной войны он не дрогнул, смело и уверенно шел по пути, указанному коммунистической партией, ибо знал, что партия приведет страну к победе.

«...Доверие русского народа Советскому Правительству, — говорит товарищ **Сталин**, — оказалось той решающей силой, которая обеспечила историческую победу над врагом человечества, — над фашизмом».

Этой победой русский народ, советский народ выполнил свою благородную освободительную миссию, высоко подняв над миром знамя борьбы за мир, за демократию и социализм.

Все передовое человечество знает, что своим спасением от фашистского рабства оно обязано советским народам.

В послевоенные годы наша страна решает грандиозные задачи мирного коммунистического строительства. Советские люди борются за претворение в жизнь великих сталинских предначертаний. В борьбе за строительство коммунизма русскому народу принадлежит выдающаяся роль. Он отдает всю свою энергию и силы борьбе за укрепление могущества нашей Родины, за дальнейший под'ем ее промышленности, сельского хозяйства, за обогащение советской культуры и науки новыми достижениями.

Верные сыны и дочери русского народа, замечательные советские патриоты — новаторы, стахановцы, инициаторы социалистического соревнования — являются героями борьбы за претворение в жизнь четвертой сталинской пятилетки. По ним равняются миллионы советских людей во всех братских союзных республиках. Пример русского народа вдохновляет и воодушевляет их в борьбе за строительство коммунизма.

В Государственном Гимне СССР есть прекрасные слова, ярко характеризующие то выдающееся место, которое принадлежит русскому народу в Советском государстве:

Союз нерушимый республик свободных
Навеки сплотила Великая Русь.

Замечательна история великого русского народа. Но никогда еще его слава не поднималась так высоко, никогда еще так полно и глубоко не раскрывались его благородные черты, как в нашу, сталинскую эпоху.

Русский народ и с ним все народы Советского Союза преисполнены чувства величайшей гордости за свою Социалистическую Родину, возглавляющую ныне могучий лагерь мира, демократии и социализма, горды тем, что к ней, к нашей Родине обращены взоры всего передового и прогрессивного человечества.

Русский народ, народы Советского Союза преисполнены чувства законной гордости за всемирно-исторические победы, одержанные ими в братском содружестве, под руководством партии **Ленина—Сталина**, под мудрым водительством великого **Сталина**, ведущего нашу страну к полному торжеству коммунизма.

Б. ШАТБЕРАШВИЛИ.

Ереван. Вид на город.
Фото Немрута.

В республиках Закавказья

НА СТРОЙКЕ МИНГЕЧАУРСКОГО ГИДРОУЗЛА

На одной из крупнейших новостроек Азербайджана — Мингечаурском гидроузле — вырастают новые жилые кварталы. За последнее время сооружено около ста сборных деревянных домов для рабочих и инженеров и готовится к сборке еще свыше 150 домов, в том числе двухэтажные. Многие здания будут иметь центральное отопление.

Всего строители гидроузла получат в этом году тысячи квадратных метров благоустроенных жилищ.

СБОР ЧАЯ В АЗЕРБАЙДЖАНЕ

В Азербайджане, в колхозах и совхозах Ленкоранского района развернулся массовый сбор зеленого чайного листа. Отдельные сельхозартели ежедневно доставляют на фабрику по 500 — 600 килограммов чая каждый.

В этом году в совхозах и колхозах республики будут широко применяться поливки плантаций. Передовые стахановцы борются за урожай чая в 3—4 тонны с гектара.

Ленкоранская чайная фабрика утраивает выработку высших сортов чая.

В ВЫСОКОГОРНОМ БОТАНИЧЕСКОМ САДУ

Пять лет назад, недалеко от села Цамакаберд, на высоте 1.950 метров над уровнем моря, был основан Севанский ботанический сад Академии наук Армянской ССР.

Уже в прошлом году небольшой коллектив работников ботанического сада вырастил до 200 видов декоративных деревьев и кустарников, 83 вида цветов, свыше 70 видов плодовых деревьев и кустарников, в том числе яблоня, груша, слива, виноград.

Особенно большие успехи достигнуты в области выращивания пропашных и огородных культур. В прошлом году урожай арбузов составил в среднем 138 центнеров с гектара, дынь—100 центнеров, помидоров—370 центнеров, огурцов — 376 центнеров, фасоли—26 центнеров.

Опыт работы ботанического сада доказал, что в условиях высокогорного Севанского бассейна можно с успехом возделывать такие культуры, как баклажаны, кукуруза, соя.

Предварительные итоги работы ботанического сада позволили колхозам Севанского и ряда других районов при посадке полезащитных лесных полос использовать свыше 60 видов деревьев.

Поток приветствий

В связи с семидесятилетием товарища **И. В. Сталина** приветствия с сердечными пожеланиями доброго здоровья и долгих лет жизни товарищу **Сталину** прислали:

Полторы тысячи участников торжественного заседания, Роттердам;

Коллектив рабочих и служащих «Эльбаверфи», г. Больценбург, Германия;

Рабочие и служащие предприятия Альфред Гернерт и К°, Вена, Австрия;

Трудящиеся города Печ, Венгрия;

Организация коммунистической партии города Кордоба, Аргентина;

Торжественное собрание представителей партийных, советских и общественных организаций города Новороссийска;

Рабочие, инженерно-технические работники и служащие Пиревичского спиртзавода Гомельского спиртотреста;

Лиепайский горком КП(б) Латвии;

Коллектив рабочих, служащих, инженеров и техников Вологодской конторы «Главсельэлектро»;

Колхозники и колхозницы колхоза имени Куйбышева, Шаумяновского района, Азербайджана;

Колхозники и колхозницы колхоза имени Тельмана, Шемахинского района, Азербайджанской ССР;

Собрание колхозников и колхозниц колхозов имени Молотова, «Восемнадцати річчя Жовтня», Зачепиловского района, Харьковской области;

Рабочие и служащие Ракшинской МТС, Тамбовской области;

Коллективы работников Архангельской областной и городской библиотек;

Колхозники и колхозницы колхоза «Коммунизм», Селенгинского аймака, Бурят-Монгольской АССР;

Колхозники и колхозницы колхоза «Нове життя», Владимир-Волынского района, Волынской области;

Рабочие, инженерно-технические работники и служащие деревообрабатывающих мастерских Сталинградского горместпрома;

Коллектив преподавателей и учащихся ремесленного училища № 10 гор. Кировабада, Азербайджанская ССР;

Коллектив преподавателей, учащиеся, рабочие и служащие Виноградовского политехникума Закарпатской области;

Колхозники и колхозницы колхоза имени Молотова, Ордынского района, Новосибирской области;

Коллектив рабочих, служащих и специалистов Кумылженского зерносовхоза Сталинградской области;

Казанский райком ВКП(б) Тюменской области;

Коллектив преподавателей и учащихся женской школы № 176 Октябрьского района гор. Баку;

Пионеры дружины имени Юрия Смирнова Шкотовской начальной школы № 14, Приморского края;

Коллектив рабочих и служащих Минского винодельческого завода;

Коллектив работников Киевской междугородной телефонной станции;

Коллектив работников Минской междугородной телефонной станции;

Коллектив преподавателей и учащихся Минского филиала Белорусского учебного комбината по подготовке счетных кадров;

Колхозники и колхозницы колхоза «Ударник», Вадинского района, Пензенской области;

Колхозники и колхозницы колхоза им. Первого Мая, Клетского района, Сталинградской области;

Собрание работников потребкооперации Вадулуй-Водского района, Молдавской ССР;

Учащиеся и учителя Орешенской средней школы Манского района, Красноярского края;

Колхозники и колхозницы колхоза им. **Сталина**, Кондольского района, Пензенской области;

Коллектив редакции и типографии газеты «Никольская правда»;

Собрание колхозников, рабочих, служащих и интеллигенции Сары-Суйского района, Джамбульской области Казахской ССР;

Колхозники и колхозницы колхоза «Красный нацмен», Красноярского района, Куйбышевской области;

Коллектив преподавателей, учащихся, рабочих и служащих Балашовского сельхозтехникума Саратовской области;

Колхозники и колхозницы колхоза им **Сталина**, Фроловского района, Сталинградской области;

Коллектив рабочих и служащих Ленинского пункта «Заготзерно» Сталинградской области;

Колхозники и колхозницы колхоза «Кзыл-Аскер», Фрунзенского района, Южно-Казахстанской области;

Коллектив работников издательства газеты «Чапаевский рабочий»;

Учащиеся и административно-преподавательский персонал Ленкоранского техникума субтропических культур, Азербайджанской ССР;

Колхозники и колхозницы колхоза «20-я годовщина Октября», Каменского района, Алтайского края;

Коллектив рабочих и служащих Горевской МТС Новосибирской области;

Коллектив членов артели «Пролетарий» гор. Бердска, Новосибирской области;

Колхозники и колхозницы колхоза «Краснознаменец», Чапаевского района, Саратовской области;

Рабочие и служащие Марксовской МТС Саратовской области;

Коллектив рабочих и служащих мебельной артели имени Чапаева гор. Таганрога;

Коллектив рабочих, служащих Пестравского пункта «Заготзерно» Куйбышевской области;

Рабочие, инженеры, техники, служащие Сальянской дистанции службы сигнализации и связи Азербайджанской ж. д.;

Колхозники и колхозницы колхоза «Верный путь», Уваровского района, Тамбовской области.

Собрание комсомольцев и молодежи Нижнедевицкого района, Воронежской области;

Прохоровский райком ВКП(б) Курской области;

Работники отдела народного образования Веселовского района, Ростовской области;

Комсомольцы и молодежь колхоза «Дружный пахарь», Тамалинского района, Пензенской области;

Коллектив рабочих и служащих Шемышейского крахмального завода;

Коллектив медицинских работников г. Улан-Удэ;

Собрание медицинских работников, г. Рассказово, Тамбовской области;

Члены ткацкой артели «Пролетарий» гор. Минска;

Связисты Озаричской районной конторы связи Полесской области;

Коллектив рабочих и служащих фабрики Текстилиана гор. Риги;

Коллектив рабочих и служащих Бакинских судоремонтных мастерских Куринского пароходства Азербайджана;

Колхозники и колхозницы колхоза «Донской конь», Тормосиновского района, Сталинградской области;

Коллектив финансово-банковских работников Беднодемьяновского района, Пензенской области;

Коллектив медицинских работников дорожной акушерско-гинекологической больницы Юго-Западной железной дороги;

Заседание партийных, советских и общественных организаций села Дзержинское, Красноярского края;

Заседание партийных, советских и общественных организаций Ямского района, Сталинской области.

Продолжение следует.

За образцовую работу чайных фабрик

На приемочном пункте

ОЧХАМУРИ. (Наш корр.). Раннее утро. На приемочном пункте Очхамурской чайной фабрики кипит работа. Подошла первая машина, доверху нагруженная чайным листом. Ее быстро разгружают.

К полудню приток чайного листа усиливается, к навесу приемочного пункта подходит все больше машин. Сдают лист Очхамурский и Цецхлаурский чайные совхозы, цитрусовый совхоз Лиммантреста, колхозы имени Карла Маркса, имени Берия, имени Буденного...

Всего по плану этого года Очхамурская чайная фабрика должна переработать 2.448.500 килограммов листа. В ответ на обращение передовых чаеводов Аджарии коллектив фабрики взял обязательство переработать 400 тонн сырья дополнительно, выпустить в этом году намного больше высокосортного чая, нежели это предусмотрено планом.

— Мы решили, — говорит главный технолог фабрики тов. И. Бочоришвили, — в этом году использовать методы работы на пониженных температурах. Перерабатывая из года в год крупные партии сырья, мы заметили, что завяливание и ферментация чайного листа при режиме температуры несколько пониженной против нормы дедают продукцию более ароматной, выше по сортности. В этом еще раз мы убедились при переработке первой партии сырья нового урожая.

Но борьба за качество готовой продукции — дело не только коллектива фабрики. Не должны забывать о качестве и поставщики зеленого листа — колхозы и совхозы.

Кобулетским районным руководящим организациям надо строже проверять, соблюдаются ли колхозами и совхозами инструкции сбора и перевозки чайного листа.

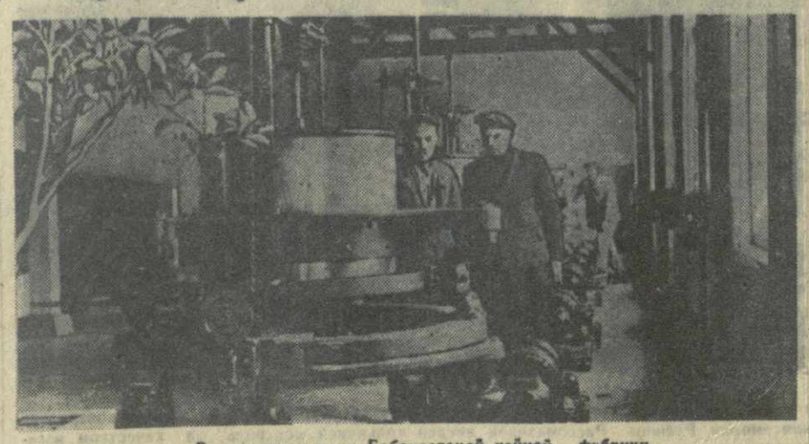

В роллерном цехе Бобокватской чайной фабрики.
Фото В. Бабаяна.

Серьезная помеха в борьбе за высокое качество чая

БАТУМИ. (По телефону от наш. корр.). 18 колхозов и 3 совхоза Батумского района, расположенных на обширной территории от пограничного села Сарпи до Салибаурской долины, сдают свой урожай чайного листа Батумской чайной фабрике.

Темпы переработки чайного листа сейчас более высокие, чем в прошлом году. Уже подготовлено более 25 тонн готовой продукции для отправки на Одесскую чаеразвесочную фабрику. Свое социалистическое обязательство — переработать сверх плана 300.000 килограммов чайного листа — коллектив фабрики надеется выполнить с честью.

По недостаточно выполнить план по количеству. Много усилий надо затратить, чтобы дать высокое качество продукции. На этом пути у коллектива Батумской чайной фабрики есть серьезная помеха. Затратив на реконструкцию фабрики около 700.000 рублей, трест «Чай-Грузия» не позаботился об обеспечении предприятия водой.

Помимо санитарно-гигиенических и бытовых нужд, вода необходима чайным фабрикам для поддержания в роллерном и ферментационном отделениях строгого режима влажности. От этого во многом зависит качество выпускаемой продукции. Батумская же чайная фабрика ощущает острый недостаток в воде. Городской водопровод может подавать предприятию воду лишь ночью. За недостатком воды руководство фабрики идет на заведомое нарушение инструкции переработки чайного листа и работу специальных аппаратов по увлажнению воздуха заменяет примитивным поливом пола в роллерном и ферментационном отделениях.

Трудности первых дней

КОБУЛЕТИ. (По телефону от наш. спец. корр.). С большим запозданием против установленного срока вступила в строй новая Мухаэстатская фабрика.

Строительно-монтажное управление № 11 треста «Грузчайстроймонтаж» сдало фабрику в эксплоатацию с недоделками. Из-за неудовлетворительного монтажа Энергоконтроль не принял в эксплоатацию подстанцию. До сих пор не смонтированы два завялочных агрегата, не сданы сортировочный цех и титестерская.

Во втором квартале строители должны были передать в эксплоатацию часть жилых домов для работников фабрики. Фактически постройка этих домов еще не начата.

Территория фабрики все еще захламлена строительным мусором, неблагоустроена.

Какое большое значение имеет для чаеводов Аджарии ввод в эксплоатацию новой фабрики, показывают результаты первых дней: майский план переработки чайного листа был выполнен фабрикой уже 18 мая.

Сырье идет непрерывным потоком: больше 10 колхозов сдают свой урожай новой фабрике. Поэтому необходимо, чтобы трест «Грузчайстроймонтаж» усилил темпы своей работы, ликвидировал недоделки и быстрее сдал фабрику в полную эксплоатацию.

Строительство новой фабрики

ЦХАКАЯ. (Наш корр.). В селении Шхеви начато строительство крупной чайной фабрики.

Фабрика строится по последнему слову техники и рассчитана на выработку двух с половиной миллионов килограммов чая в год.

В сельском универмаге

Рейд бригады „Зари Востока“

Мерхеульское сельское потребительское общество — одно из лучших в Абхазии. Оно из месяца в месяц перевыполняет план товарооборота, не имеет дебиторской задолженности. Сельпо обслуживает до 3.000 потребителей двух сел — Мерхеули и Багмарани. Его торговая сеть состоит из сельского универмага и восьми лавок.

Универмаг — ведущее торговое предприятие сельского потребительского общества. Он расположен в центре Мерхеули, в каменном здании и выделяется среди окружающих построек привлекательной витриной.

Магазин пользуется хорошей репутацией у местных колхозников. Сюда ежедневно заходит до 200 и более покупателей. Особенно оживилась торговля в универмаге после снижения цен на товары массового потребления. Достаточно сказать, что в марте оборот магазина составил 310.000 рублей, т. е. почти столько же, сколько за два предыдущих месяца, вместе взятых. Большой спрос пред'являют сельские покупатели на высококачественные шерстяные и шелковые ткани, радиоприемники, патефоны. За последние недели магазин продал много зеркальных шкафов, мебели, хозяйственных товаров.

Резкий рост спроса поставил перед работниками универмага новые задачи. Как они справляются с ними? Корреспонденты «Зари Востока» совместно с представителями сельской общественности провели один день в Мерхеульском универмаге, изучили его работу, ознакомились с требованиями сельских потребителей...

Универмаг открылся в 9 часов утра.

Накануне сюда была завезена из Сухуми большая партия новых товаров. Торговля с первых же минут пошла бойко. У прилавка — много покупателей, спрашивающих самые разнообразные товары.

Колхозница В. Магарьян внимательно рассматривает драп и, убедившись в добротности материала, берет отрез на пальто. Другая колхозница, — тов. Л. Кварацхелия тем временем выбирает шелк на платье.

Группа покупателей спрашивает посуду. Другие покупают масло, сахар. Колхозник М. Кардава купил две дюжины тарелок, рюмки, салатники, вазы. Сливочное масло, сахар, конфеты, повидло, макароны берут покупатели А. Цанава, А. Мангурсузян.

В магазин входят все новые покупатели. На полках и прилавках магазина — обилие товаров: самые разнообразные продукты, сахар, сукна, шелка, мануфактура, обувь, готовое платье, трикотаж, галантерея, парфюмерия, книги, игрушки, скобяные и шорные изделия. Заведующий универмагом коммунист тов. Г. Шелия внимателен к требованиям покупателей, хорошо обслуживает их.

В 6 часов вечера двери магазина закрываются. В универмаге побывало около 250 покупателей, товаров продано на многие тысячи рублей.

Эти итоги говорят о том, что магазин в основном справляется с поставленными перед ним задачами. Однако есть еще в его работе ряд серьезных недостатков.

В день рейда у прилавка порой наблюдалась сутолока. Это произошло потому, что товары отпускал один только заведующий универмагом. Второго работника — продавца Г. Квирквелия не было. Ему, оказывается, поручили провести учет имущества в соседнем колхозе.

Магазин не торговал керосином, хотя керосин имелся в большом количестве. Занимающийся этим делом работник об'езжал, оказывается, другие лавки, собирая порожнюю тару.

Не все посетители могли сделать покупки. Одному колхознику нужно было мужское пальто. Но ни одно из примеренных им не подошло — все пальто оказались малого размера.

В универмаге отсутствуют некоторые товары повседневного спроса. Здесь нет чая, печенья, колбасных изделий, сыра, сигарет, минеральных вод. Нет и ситца... Покупатели спрашивают модельную обувь, сандалии, занавеси, дорожки, ковры, дешевые радиоприемники. Спрос на эти товары остается неудовлетворенным.

Все это свидетельствует о том, что работники магазина недостаточно изучают запросы и требования покупателей, не учитывают их.

Наши кооператоры (это относится прежде всего к руководству Абхазкоопкавшири) все еще не отказались от старого представления о новой деревне. А ведь жизнь в ней за последние годы сильно изменилась. Резко изменились и потребности крестьян. Торговля на селе должна быть решительно перестроена.

Бригада «Зари Востока»: депутаты Мерхеульского сельского Совета К. ПАЦАЦИЯ, Г. МАНГУРСУЗЯН, члены лавочной комиссии Ш. ГЕОРГАДЗЕ, А. ТЕРТЕРЯН, корреспонденты «Зари Востока» Н. ИЩЕНКО, С. КОРОТКОВ.

ПИСЬМА ЧИТАТЕЛЕЙ

НА ЗЕМЛЯХ КОЛХИДЫ

После войны в Колхиде снова развернулись крупные осушительные работы.

В прошлом году было закончено осушение нового большого массива земель Цива-Техурского массива. Строители закончили сооружение гравийной дороги Чаладиди—Квалони, протяжением в 17 километров. Выполнили они и дополнительное правительственное задание по мелиорации земель в чайных районах Западной Грузии— на массивах Хибула, Цхеми-Геджети и Сепиети-Ведиткари. Годовую программу работ коллектив Колхидстроя выполнил с превышением.

Трудоемкие работы на строительстве крупных сооружений были намного механизированы (отчасти благодаря творческой инициативе и изобретательности главного механика Колхидстроя тов. И. Сичинава).

В нынешнем году основные затраты идут на мелиоративное и дорожно-мостовое строительство, на постройку различных зданий временного и постоянного характера, сооружение резервуаров для колхозного водопровода из носирских родников.

Потребность в новых землях в республике все возрастает. Увеличение посевов пшеницы в Западной Грузии, расширение чайных и цитрусовых плантаций, закладка 11 государственных ветрозащитных полос потребуют больших земельных массивов. Часть этой заявки на новые, еще не освоенные площади должна удовлетворить Колхида. В течение первой послевоенной пятилетки здесь должно быть отвоевано у болот 20.000 гектаров земли. Чтобы справиться с этой программой и подготовиться одновременно к большим осушительным работам в новой пятилетке, Колхидстрою потребуются дополнительные капиталовложения, новые землеройные и дорожные машины, оборудование и материалы.

Советская промышленность с каждым днем увеличивает выпуск экскаваторов высокой производительности и отличного качества. И уже в ближайшее время можно будет обеспечить парк Колхидстроя землеройными машинами самого различного типа и назначения.

Для выполнения работ по прокладке гравийных и грунтовых дорог строительство имеет собственную базу с сотней грузовых автомашин, тракторов, моторных катков, бульдозеров и грейдеров. Разнообразные потребности строительства в металлических конструкциях и лесоматериалах удовлетворяются механической мастерской и лесопильным заводом с его лесозаготовительной базой.

Уже несколько лет при Колхидстрое существует строительно-монтажная контора гидромеханизации. Ее завод ежегодно выпускает десятки новых землесосов не только для нужд Колхиды, но отчасти и для ирригационного строительства в Средней Азии и других республиках Закавказья.

В ближайшие 2 — 3 года все земельные массивы первой очереди, за исключением потийского кольматационного участка, будут осушены. В связи с этим проектно-изыскательский отдел Колхидстроя, закончивший проект опреснения озера Палеостоми, чтобы восстановить его былое крупное рыбохозяйственное значение, приступит в текущем году к подбору материалов для составления технического проекта осушения в бассейне озера земель второй очереди. Это — левобережная часть Рионской низменности, известная под названием Южного массива, продолжением которого на юг являются Супса-Натанебский массив и Кобулетские болота.

В восточной части южного массива Колхидстрой выполнил еще до 1936 года некоторые осушительные работы. Накопленные проектно-изыскательские и опытно-исследовательские материалы, дают возможность составить высококачественный проект осушения этой части южной Колхиды.

Строители полны решимости ознаменовать завершающий год послевоенной сталинской пятилетки новыми производственными успехами и подготовиться к более высоким темпам осушения Колхиды в последующие пятилетки.

Л. КИКНАДЗЕ,
начальник Колхидстроя.

Меняется облик города

Когда-то центр Юго-Осетии—Цхинвали был захудалым местечком с узкими грязными улочками, полуразрушенными одноэтажными домами. После установления в Грузии советской власти город, получивший имя великого вождя народов, стал быстро расти.

Теперь Сталинири неузнаваем. Намного изменили его облик деревья, кусты, цветы, высаженные в городе. Широкие и прямые улицы, застроенные новыми красивыми зданиями, скверы и парк культуры и отдыха имени Л. П. Берия украшены десятками тысяч деревьев. Роща на площади в 30 гектаров служит местом отдыха трудящихся города. Через пять лет в западной части города вырастет лес, который будет защищать город от холодных западных ветров, снежных заносов, а также послужит оздоровлению климата.

Новый существенный вклад в озеленение Сталинири внесли трудящиеся города в День леса. Они посадили около 21.000 деревьев. Большую работу выполнили сектор озеленения исполкома городского Совета, Сталинирский райлесхоз и городские организации общества «Друг леса». Деятельное участие приняли в посадке студенты Сталинирского педагогического института, учащиеся 2-й и 3-й средних школ, работники предприятий и учреждений.

День леса успешно прошел во всей области. Тысячи колхозников, рабочих, служащих, школьников, вышедших на посадку, намного расширили зеленые насаждения. В Джавском районе хорошую инициативу проявили первичные организации общества «Друг леса», посадившие 12.000 саженцев на склоне от села Гуфта до села Сакире.

В Юго-Осетии было посажено в этот день 185.000 деревьев.

Теперь задача заключается в том, чтобы сохранить растения. Уходом за ними заняты организации общества «Друг леса». Необходимо, чтобы в этой важной работе приняла участие вся общественность.

И. КУЛУХОВ,
председатель Юго-Осетинского областного совета добровольного общества «Друг леса».

Сухуми. Благоустроенная улица имени Шевченко.
Фото Є. Короткова.

За средними благополучными цифрами

От наших специальных корреспондентов

Хороши поля в эти дни. После жаркой, сухой погоды выпали обильные дожди. Посевы ожили, зазеленели, быстро пошли в рост. В ряде колхозов Ахметского района озимая пшеница — по колено ростом. Напоенные живительной влагой, набирают силу дружные всходы кукурузы, подсолнечника и других яровых культур.

Мы побывали на полях колхоза имени Махарадзе села Матани. Густая, ровная, тщательно очищенная от сорных трав пшеница обогнала в росте посевы соседних колхозов и уже вступила в стадию колошения.

Колхозники этой артели любовно ухаживают за посевами.

Хорошо обрабатывают свои поля, упорно ведут борьбу с сорняками колхозы имени НКВД, имени Димитрова села Земо-Алвани и другие.

Заведующий отделом сельского хозяйства исполкома районного Совета тов. З. Узунашвили удовлетворен тем, что ранней весной впервые в районе были удобрены на большой площади посевы озимой пшеницы, перевыполнен план боронования озимых, очищено от сорняков около пяти с половиной тысяч гектаров.

Однако за средними благополучными цифрами скрывается немало фактов, говорящих о плохом уходе за посевами.

В колхозе имени 1 Мая села Ахмета озимые прополоты меньше чем на одну треть. Поля густо заросли сорняком. Из 63 колхозов района только третья часть занята прополкой пропашных.

А районный отдел сельского хозяйства «наблюдает» за работами и их качеством сквозь призму цифр, которые поступают из колхозов и к которым он испытывает преувеличенное доверие.

Председатель артели имени Чарквиани села Кистаури тов. Г. Маилашвили сообщил в отдел, что озимые посевы прополоты, и даже дважды. Между тем, на некоторых участках работы выполнены были плохо, даже высокорослый сорняк остался на поле.

В отстающих артелях плохо организован труд. Часть колхозников почти не принимает участия в общественных работах. В Ахметском колхозе имени Карла Маркса в прошлом году половина членов артели не выработала минимума трудодней, а три колхозника вообще не принимали участия в колхозном производстве.

Часть членов артели не выходит на поле и в эти горячие дни весны. Например, в полеводческой бригаде Т. Бугатрешвили 12 колхозников вовсе не работают или имеют по 2—3 трудодня.

Руководители района бывают на полях, видят эти недочеты, но зачастую проходят мимо них, не помогают колхозам покончить с ними, укрепить трудовую дисциплину, повысить качество работы.

Ахметская артель имени 1 Мая — одна из тех, к которой прикреплен секретарь райкома тов. С. Саладзе. В колхозе утверждают, что тов. Саладзе бывает в артели, помогает колхозникам. И тем не менее трудовая дисциплина в артели слаба, на полях сорняки глушат озимые посевы, учет труда запущен, контроль над качеством работы не налажен.

В этом колхозе, как и в другом — имени Карла Маркса, недавно сменены председатели артелей. Нужно думать, что дела там сейчас пойдут лучше.

Для борьбы с сорняками, этим злейшим врагом хлебов, надо бросить на поля все силы, помочь колхозам повысить качество ухода за посевами. Нельзя, чтобы за средними благополучными цифрами скрывались недочеты на важных участках борьбы за повышение урожайности.

П. ШУРОВ,
М. ГОГИШВИЛИ.

За выпуск недоброкачественной продукции —к судебной ответственности

Неуклонно растет количество товаров, вырабатываемых нашими фабриками и заводами, улучшается их качество. И все же отдельные предприятия выпускают зачастую недоброкачественные товары. В этом кроется обман потребителя, стремление ввести в заблуждение государство мнимым выполнением плана. Порой действует и преступная рука, выпускающая брак, в целях хищения социалистического имущества.

Советская промышленность производит лучшие в мире изделия, превосходящие по качеству любые иностранные образцы.

Выработка плохой продукции представляет общественно-опасное явление, и государство ведет с этим решительную борьбу.

Судебно-следственные органы применяют меры уголовного наказания во всех случаях выпуска товаров, не соответствующих своему назначению.

Закон предусматривает суровую ответственность директора, главного инженера, начальника отдела технического контроля промышленного предприятия или лиц, выполняющих их обязанности, за выпуск плохих товаров.

Органы прокуратуры Грузинской ССР привлекли к ответственности ряд работников промышленных предприятий, выпустивших недоброкачественную, некомплектную и нестандартную продукцию. Директор тбилисской кинокопировальной фабрики Г. Л. Коява, главный инженер Л. Г. Калбухчев и начальник отдела технического контроля А. М. Гречухина привлечены к ответственности за то, что в 118 случаях выпустили некомплектные кинофильмы; технорук артели «Прогресс» В. Ф. Пипия приговорен к 7 годам лишения свободы за выпуск 74 недоброкачественных наволочек; заведующий лимонадным производством отдела местной промышленности исполкома Совета депутатов трудящихся Болнисского района Г. А. Симонян привлечен к ответственности за выпуск 31 бутылки недоброкачественного лимонада; заведующий пекарней Самтредского отделения Грузторга Л. Г. Андриадзе, бригадиры Х. Т. Эрквандидзе и Р. Г. Квелидзе наказаны за выпуск 16 килограммов плохого хлеба. Председатель артели «Сакнабади» С. Г. Майсурадзе и технорук П. Э. Малания— за выпуск недоброкачественных и нестандартных бурок. Работники Кутаисской швейной фабрики Ш. Т. Гогиберидзе (технорук), Т. В. Кубанейшвили (начальник отдела технического контроля) и К. В. Бердзени (браковщик ОТК) — за выпуск 1.100 штук нестандартных пододеяльников. Работники Потийского хладокомбината Г. С. Джалагания, Н. Я. Лебедева, Н. М. Макалатия и другие — за выпуск мороженого плохого качества.

Борьба за качество продукции имеет исключительно большое народнохозяйственное и политическое значение. Ее должны вести каждое промышленное предприятие, каждый его руководитель, каждый рабочий.

В. ЖВАНИЯ,
начальник следственного отдела прокуратуры Грузинской ССР, советник юстиции.

Нужны гаражи общественного пользования

В Тбилиси число индивидуальных владельцев автомашин непрерывно растет. Увеличивается и потребность в гаражах. Строить их отдельным гражданам не под силу. Да и не во всяком дворе это можно сделать. Теперь во всех новых домах строятся гаражи, но и их недостаточно. Многим владельцам автомобилей приходится держать машины под открытым небом или на дому у водителей.

Назрела необходимость создать в городе гаражи общественного пользования.

А. КОЧИНАШВИЛИ.

По материалам „Зари Востока"

„Приказы и действительность"

Под таким заголовком 11 апреля в «Заре Востока» была напечатана корреспонденция о неудовлетворительной работе Цаленджихской машинно-тракторной станции.

Как сообщает заместитель министра сельского хозяйства Грузинской ССР тов. И. Патиашвили, факты, приведенные в корреспонденции, подтвердились. В Цаленджихскую машинно-тракторную станцию был командирован для оказания практической помощи ответственный работник министерства. Выделенные Цаленджихской МТС тракторы, сельскохозяйственные машины и автомашины завезены на усадьбу станции. Завезено также необходимое количество нефтяной тары. Станция обеспечена трактористами и работниками других специальностей, подготовленными в Цулукидзевской школе механизаторов.

* * *

В редакцию поступило письмо читателя Г. Чичинадзе о нарушениях правил советской торговли в магазине № 142 Тбилхлебторга. Здесь почти каждого покупателя обвешивают и обсчитывают.

Факты, указанные в письме, подтвердились. Продавец магазина № 142 Ш. Меликов снят с работы и привлечен к ответственности. Заведующий магазином Е. Квелидзе отстранен от работы.

Сегодня в Сухуми

НОВЫЙ ПАРК

ЗАБОТЛИВО благоустраивают Сухумцы свой город. Сухуми все больше и больше превращается в город-курорт, город-парк. Народная стройка вошла в традицию трудящихся города, которые на месте бывшего колхозного рынка разбили новый городской парк, утопающий в пышной зелени субтропических растений. Реконструирована важнейшая городская магистраль—улица Чочуа, ведущая к железнодорожному вокзалу, которую благоустраивали, так же как и городской парк, сотни патриотов Сухуми. Улица Чочуа превращена в аллею.

Нынешней весной сухумцы решили устроить парк на Сухумской горе, которая в недалеком будущем станет замечательным местом отдыха трудящихся. В воскресные дни здесь трудятся до 2.000 человек—рабочие, служащие, студенты и домашние хозяйки. На плато горы, к которому прокладывается широкое асфальтированное шоссе, будет сооружена башня, с которой будет открываться вид на Сухуми и его окрестности. На верхней площадке башни будет воздвигнут монумент товарища Сталина.

На горе будут построены ресторан и гостиница. Весь склон горы, площадью в 32 гектара, превратится в лесопарк, в котором намечено высадить большое количество деревьев, кустарников и цветов.

Строительные работы намечено закончить в нынешнем году.

ДОМА ДЛЯ ЖЕЛЕЗНОДОРОЖНИКОВ

ЖЕЛЕЗНОДОРОЖНИКИ Сухуми получат в нынешнем году несколько новых больших жилых домов. На улице Чочуа построен и заселяется трехэтажный дом на 18 квартир. К концу года будут выстроены еще два трехэтажных дома, каждый на 12 квартир.

К ГАСТРОЛЯМ СУХУМСКОГО ТЕАТРА В ТБИЛИСИ

СУХУМСКИЙ государственный драматический театр в начале июня выезжает на гастроли в Тбилиси. Спектакли состоятся в помещении театра имени Марджанишвили. Тбилисскому зрителю будут показаны 9 лучших постановок—«Из искры», «Потопленные камни», «Весна в Сакене», «Чужая тень», «Мачеха» и другие. Сейчас в театре идут репетиции этих спектаклей.

ДЛЯ ДЕТЕЙ

НЕДАВНО состоялось открытие детского парка культуры и отдыха, посвященное окончанию учебного года в школах. Парк расположен у подножья Батарейной горы. Он круглый год утопает в зелени субтропической растительности. В парке будут работать различные кружки, проводиться дни сказок, беседы и чтения, посвященные историко-революционным датам.

Парк имеет детскую библиотеку, которая пополнена новыми книгами.

БЫСТРЕЕ РЕМОНТИРОВАТЬ УБОРОЧНЫЕ МАШИНЫ

Вредная очередность

От нашего специального корреспондента

В нынешнем году Марнеульская машинно-тракторная станция не только с опозданием закончила ремонт тракторов и прицепных машин, но и провела его плохо. В самый горячий период сева машины простаивали из-за технических неполадок, было нарушено расписание весенних полевых работ.

То же случилось и с комбайнами. Их пока отремонтировано только 12 из 19. Причина—вредная очередность работ. Здесь решено было сначала отремонтировать тракторы, а затем комбайны.

Бывший директор станции тов. П. Саркисов и главный механик тов. С. Гецадзе успокаивали себя тем, что моторы к комбайнам уже готовы.

— Не было запасных частей, — жалуется тов. Гецадзе.

Только когда до срока окончания ремонта остались считанные дни, руководители станции спохватились, что для ремонта комбайнов нужны зубчатки, подшипники, шестерни, железо. Они надеялись на сандарскую базу Грузсельхозснаба, но она подвела, нужных запасных частей там не оказалось. Главному механику пришлось срочно выехать на центральную базу. Началась спешка, при которой вопросы качества обычно отодвигаются на задний план.

Так подвела работников Марнеульской машинно-тракторной станции их собственная недальновидность.

П. АЛЕКСИДЗЕ.

Мартквобская машинно-тракторная станция отстает

Дигомская машинно-тракторная станция, обслуживающая 12 артелей Гареджийского района, успешно выполняет свои обязательства перед колхозниками. Механизаторы закончивают вспашку паров. Почти полностью они подняли в колхозах 400 гектаров целины.

Досрочно закончив ремонт комбайнов и молотилок, станция готова к уборке урожая. Ей предстоит убрать пшеницу и ячмень с 1.100 гектаров.

Участки для механизированной уборки закреплены за комбайнами. Ремонтируются дороги, ведущие на поля. Все делается с таким расчетом, чтобы машины вышли в поле 15 июня.

Надо, однако, сказать, что некоторые артели плохо помогают механизаторам. Вопреки своему обязательству, оба дигомских колхоза не выделили колхозников для подготовки их к управлению трактором и другими сельскохозяйственными машинами.

Дигомские механизаторы взялись выполнить в течение трех кварталов годовой план всех работ. Они соревнуются с коллективом Телетской машинно-тракторной станции, которая тоже неплохо подготовилась к уборке урожая.

Иная картина в Марткобской машинно-тракторной станции. Работники ее из десяти комбайнов отремонтировали только половину.

Ничто не мешает станции хорошо работать. Есть у нее и люди, достаточно машин, неплохая ремонтная база. Но здесь забыли о массово-политической работе. Слабо развито социалистическое соревнование между бригадами. Партийной организации станции следовало возглавить борьбу с недочетами в подготовке к уборочной кампании, но этого она не сделала. Через некоторое время машинно-тракторная станция выйдет на уборку урожая. Нужно добиться резкого перелома в ее работе.

М. ТУГУШИ.

Учли прошлогодние недочеты

От нашего телавского корреспондента

В прошлом году Телавская машинно-тракторная станция плохо отремонтировала комбайны и молотилки. Это оказало ощутительное влияние на их работу. Некоторые комбайны вышли из строя, не дойдя до места, другие — после нескольких дней работы. Из семи машин планы уборки урожая выполнили только три. Плохо работали и молотилки. Машинно-тракторная станция не выполнила своих обязательств перед колхозами, не наладила как следует механизированной уборки урожая. Жатва сильно отставала, и это повлекло за собой большие потери пшеницы, доходившие в некоторых колхозах до 3—4 центнеров с гектара.

Работники станции сделали выводы из итогов прошлого года. Развернувшееся в районе социалистическое соревнование за высокий урожай пшеницы поставило перед телавскими механизаторами серьезные задачи. В этом году решено убрать урожай в самые сжатые сроки. Принято решение отремонтировать сверх семи комбайнов еще два сверхплановых. Шесть машин уже готовы, ремонт остальных заканчивается.

Передовые комбайнеры — Т. Качкачишвили и И. Мрелашвили, перевыполнившие прошлогодние уборочные задания, дали слово убрать своими «Коммунарами» по 350 гектаров вместо 220.

Г. МАРТАШВИЛИ.

Нет заботы о библиотеке

В библиотеке Батумского отделения Главнефтесбыта нет самой необходимой литературы. Недавно библиотека получила партию новых книг, но все они представляют научные труды различных институтов и не пользуются большим спросом. Политической и художественной литературой библиотека пополняется очень слабо.

Республиканский комитет профсоюза работников нефтяной промышленности, в ведении которого находится библиотека, должен проявить больше заботы о читателях.

Н. СОРОКИН,
инженер Батумского отделения Главнефтесбыта.

Короткие сигналы

● Во время строительства дома № 3 по улице Петриашвили, пишет читатель З. Панцулая, были повреждены водопровод и канализация соседнего дома. Это случилось в 1948 году. До сих пор безответственные строители не исправили повреждений, и жильцы в продолжение двух лет вынуждены ходить за водой в соседние дворы.

Строительство дома № 3, начатое в 1948 году, до сих пор не закончено.

● Этой весной в Ахалцихе, пишет В. Саришвили, посадили много молодых деревьев. Но ухода за ними нет, и большая часть деревьев, оставшись без поливки, погибла. Чахнут зеленые насаждения и в городском сквере имени Шаумяна.

Цхалтубо

Больше заботы о курортах

ОТ НАШЕГО СПЕЦИАЛЬНОГО КОРРЕСПОНДЕНТА

Леса многочисленных новостроек, подъемные краны, автомашины, груженные строительными материалами и механизмами, придают новый облик живописным окрестностям Цхалтубо.

Всего 20 лет тому назад началось широкое использование цхалтубских целебных источников. Маленькое, забытое, глухое село стало известно всей стране. Оно дало жизнь курорту, где тысячи советских людей получают облегчение и полное исцеление от тяжелых хронических заболеваний.

Физико-химические свойства цхалтубских источников — исключительны по своему составу и действию на организм. Нигде ни в СССР, ни за границей нет подобных минеральных вод, применяемых при лечении ревматизма, болезней органов движения, подагрических, нервных, сердечно-сосудистых, обмена веществ.

Богатейшие запасы минеральной воды (суточный дебит исследованных источников достигает 20 миллионов литров) открывают блестящие перспективы роста курорта. Самый молодой из прославленных бальнеокурортов Советского Союза — Цхалтубо начал свою историю, свое бурное развитие одновременно с ростом нашего социалистического народного хозяйства.

Став всесоюзной здравницей, курорт непрерывно растет и обогащается новыми, оборудованными новейшей медицинской аппаратурой лечебными учреждениями, огромными зданиями санаториев. Новостройки нынешнего года явятся подлинным украшением курорта. 9 новых санаториев, гостиница на 150 номеров с рестораном и кафе, ванное здание источника № 6 строятся по проектам лучших архитекторов страны. Забота о советском человеке, для которого сооружаются эти прекрасные здания-дворцы, — вот чему подчинено решение творческих задач архитекторов и строителей.

Санатории Цхалтубо действуют круглый год. Большой размах строительства, в которое вкладывается в нынешнем году 42 миллиона рублей, надо уметь сочетать с образцовой работой действующих санаториев и лечебных учреждений, надо найти такие четкие и гибкие методы и формы хозяйственного руководства, чтобы обеспечить точно в назначенные сроки сдачу новых зданий, наладить образцовое лечение и культурно-бытовое обслуживание приезжающих курортников.

Путевки в санатории на весь 1950 год, как заявил начальник Цхалтубского курортного управления тов. В. Чиковани, полностью запроданы организациям и ведомствам. Поступают уже заявки на 1951 год.

Сейчас в Цхалтубо работают 8 санаториев. До 30.000 больных проходит здесь за год курс лечения. После ввода в действие новых здравниц курорт сможет принять ежемесячно 10.000 человек. Поэтому до окончания строительства необходимо подготовить все условия для того, чтобы обслужить всех больных и отдыхающих, количество которых возрастет почти в 6 раз. Главное и основное — забота о кадрах, обслуживающих курортные учреждения. Между тем, и сейчас курорту нехватает медицинских и инженерно-технических работников.

— Министерство здравоохранения не удовлетворяет наши заявки на специалистов — курортологов и бальнеотерапевтов, — говорит главный врач курорта тов. Д. Чахунашвили.—Надо признать, что и Тбилисский медицинский институт все еще не уделяет достаточного внимания подготовке нужных нам специалистов. При распределении молодых врачей нам дают их либо очень мало, либо присылают недостаточно подготовленных работников.

Для научно-практического роста медицинских кадров огромное значение будет иметь открываемый в здании Клинического санатория филиал Института курортологии. В июне он развернет свою работу. Здесь, под руководством и с помощью нашей ведущей профессуры, можно будет глубже и шире поставить переподготовку и подготовку специалистов.

Расширение курорта потребует много новых кадров для всех звеньев лечебной и научно-исследовательской работы. Министерству здравоохранения уже сейчас надо это предусмотреть. Назрели и выдвигаются злободневные вопросы подготовки на месте кадров среднего медицинского персонала, а также работников по обслуживанию курортников (санитары, кельнеры, продавщицы и т. д).

Состоявшийся в конце апреля пленум Цхалтубского райкома КП(б) Грузии принял решение по вопросу о готовности курорта к лету. Отмечено отставание работ по благоустройству Цхалтубо, ремонту санаториев, магазинов и ларьков, плохое состояние дорог, беспорядок в парковом хозяйстве, антисанитарное состояние колхозного рынка и ряд других недостатков. Однако, записав все это в своем решении, райком не обеспечил проверки исполнения: в нем не указаны сроки устранения обнаруженных недочетов.

Цхалтубскому курорту нехватает четкого, повседневного оперативного руководства всем сложным хозяйством. Нельзя сказать, чтобы здесь не видели своих недостатков, боялись или сторонились критики и самокритики, но руководители курорта не научились еще быстро исправлять недочеты в работе. Сметы, планы, штатные расписания, переписка с главками заслоняют зачастую инициативу и оперативность. Между тем, ряд вопросов повседневной жизни курорта требует неотложных решений.

На строительстве, по обслуживанию санаториев и лечебных учреждений Цхалтубо работает 400 грузовых машин. Кроме них курсируют автобусы и легковые машины. Дороги загружены доотказа. Регулированием же движения здесь никто не занимается за отсутствием автоинспекции. Допотопными, дедовскими способами проводится уборка улиц, вернее кольцевого шоссе, опоясывающего курорт. Машины, доставляющие к стройкам бетонную смесь, загрязняют дорогу. Во время дождя по ней невозможно ходить, вязнут ноги, в сухую погоду над ней стоят тучи пыли. Строители должны хотя бы немного посчитаться с тем, что больным, приехавшим лечиться цхалтубскими ваннами, вовсе нежелательно принимать «грязевые процедуры» на шоссе. Следует по возможности освободить от грузовых перевозок близлежащие к санаториям улицы.

Пора подумать также о механизированной уборке и поливке улиц и парков. Весенняя зелень скрадывает запущенность скверов, садов и парков. Не так бросаются в глаза захламленные углы, неряшливо оформленные цветники и клумбы. В парках нужно поставить больше скамеек, усилить электрическое освещение, особенно в боковых аллеях, тем более, что ванные здания работают до 10—11 часов вечера.

Неряшлив и неопрятен внешний вид садовников, парковых сторожей и курортных агентов, встречающих приезжих на вокзале. Не так уж сложно одеть их в скромную, единого образца форменную одежду.

Не надо забывать, что внимание к мелочам, ко всему, что делает отдых и лечение приятным и, таким образом, более действенным, характеризует заботу о человеке.

Цхалтубо должен решительно покончить со старыми «провинциальными традициями» и привычками. Цхалтубский курорт должен на деле стать первоклассным.

П. ДАДИАНИ.

Новый дом требует... капитального ремонта

От нашего ахалцихского корреспондента

За последние четыре года в Ахалцихе построены и сданы угольщикам под жилье дома, площадью в 10.000 квадратных метров. Сотни семейств рабочих, инженерно-технических работников и служащих вселились в новые дома.

Планы строительства жилых домов в Ахалцихе выполняются, дома сдаются под жилье в основном в установленные сроки. И все же угольщики пред'являют серьезный счет строителям. Они жалуются на плохое качество строительных работ.

На шахте № 2-бис в здании административно-бытового комбината были забракованы столярные работы: устройство подоконных досок, дверных проемов и т. д. Комиссия отказалась принять эти работы. Халтурно выполнены плотничные работы и в строящемся на поселке доме № 7/3: пришлось эти работы производить заново. Дом № 16 был сдан под жилье с недоброкачественно выполненными штукатурными работами.

В квартирах ряда новых домов выявлены многочисленные из'яны: плохо пригнаны двери, плоха побелка, окраска. Все это вызывает законное недовольство шахтеров.

Вот что, например, заявил передовой забойщик шахты № 1 М. Бочкарев — жилец дома № 25.

— В жилой дом № 25 мы вселились в июле 1948 года. Вскоре стали обнаруживаться серьезные недочеты строительных работ: штукатурка осыпалась, двери пришли в негодность. Дом новый, но уже требует капитального ремонта.

Администрация треста «Ахалцихе-Шахтострой» (управляющий тов. С. Царахов, главный инженер А. Топалкароев) не заботится о том, чтобы устранить недоделки в домах, сданных под жилье, хотя эти недоделки и отмечены в приемных актах. В доме № 2 до сего времени не произведена внутренняя окраска оконных и дверных переплетов; в сданном еще в июне 1948 года доме № 4 не произведена окраска окон, дверей, полов; до сих пор не ликвидированы недоделки также в доме № 9.

За выполнением планов «в общем и целом» в тресте «Ахалцихе-Шахтострой» скрываются серьезные недочеты в строительных работах.

С. ГАЛАНДЯН

За дружбу с Советским Союзом, за мир!

АНГЛИЙСКИЕ РАБОЧИЕ ДЕЛЯТСЯ СВОИМИ ВПЕЧАТЛЕНИЯМИ О СОВЕТСКОМ СОЮЗЕ

ЛОНДОН, 22 мая. (ТАСС). Три члена делегации английских рабочих, вернувшейся недавно из Советского Союза, выступили вчера на митинге в городской ратуше Хаммерсмита (Лондон). Это был самый многолюдный митинг за много лет. Зал ратуши вмещает более тысячи человек, но интерес к митингу был настолько велик, что в течение нескольких минут все места были заняты и многие слушатели стояли. Поскольку многие желающие не могли попасть в зал, на улице был проведен еще один митинг, на котором присутствовало несколько сот человек.

Митинг был организован местным отделением Общества англо-советской дружбы. Председательствовал независимый лейборист, бывший член парламента Плэттс-Миллс.

Первым выступил член делегации Джордж Хатчинсон—рабочий-инструментальщик и цеховой староста на заводе фирмы «Эми».

Он рассказал о сценах повседневной жизни, которую наблюдали члены делегации в Москве, и с энтузиазмом говорил о магазинах, переполненных людьми, располагающими деньгами для того, чтобы покупать самые разнообразные товары, имеющиеся в продаже. Затем он рассказал о посещении завода точных приборов в Москве, о посещении женской школы в Киеве и высоко оценил уровень знаний английского языка.

После этого он поделился своими впечатлениями о Сочи. Он заявил:

«Это—одно из самых красивых мест, которые я видел в своей жизни. Ничто в Англии не может сравниться с этим городом. Санаторий Министерства угольной промышленности в Сочи—как дворец. Он настолько красив, что я не нахожу слов для описания».

С таким же восторгом Хатчинсон рассказывал о посещении больниц, колхозов и с особым воодушевлением коснулся поездки в Сталинград, где члены делегации были поражены размахом восстановительных работ.

Затем выступил делегат лейборист Гарри Лайолл—член об'единенного профсоюза машиностроителей. Участники митинга часто прерывали его выступление громкими аплодисментами. Лайолл признался, что когда ехал в Москву, то имел многие сомнения и подозрения. «Теперь,— сказал он,—я считаю своей обязанностью, и я с радостью принимаю эту обязанность,—распространить как можно быстрее правду о России. Задача нашей делегации очень важна и выполнять ее большое счастье. Мы будем рассказывать правду, и если вы согласитесь с тем, что мы скажем, вы должны будете занять более решительную позицию в борьбе за мир, чтобы сорвать планы поджигателей войны, и мы сможем всегда жить в мире».

Лайолл подчеркнул, что делегаты пользовались в СССР полной свободой. «Те, кто думают, что русские враждебно относятся к английскому народу, могут сейчас же отказаться от этого мнения. Нас всюду встречали с величайшим радушием и повсюду мы чувствовали настоящее товарищество и дружбу».

Выступивший затем секретарь Общества англо-советской дружбы Уильям Уэйнрайт заявил, что если и существует железный занавес, то он является делом рук англичан. Члены делегации без всяких затруднений попали в Советский Союз, но некоторые из них беспокоились, что они потеряют работу по возвращении в Англию.

Самое большое впечатление на членов делегации произвел тот факт, что картина жизни в России, рисуемая английской печатью, абсолютно лжива. Уэйнрайт резко говорил о том, что английская буржуазная печать искажала заявления делегатов по их возвращении в Англию. Методы, применяемые английской печатью для того, чтобы ослабить наши попытки укрепить дружбу между английским и советским народами, преступны, заявил Уэйнрайт под аплодисменты.

В заключение Уэйнрайт призвал к укреплению мира и дружбы с Советским Союзом.

Митинг в Нью-Йорке

НЬЮ-ЙОРК, 22 мая. (ТАСС). 20 мая в Нью-Йорке в Мэдисон-сквер Гардене состоялся митинг, созванный прогрессивной организацией «Международный рабочий орден». Митинг, в котором приняло участие свыше 16 тысяч человек, прошел под знаком борьбы за мир, протеста против возрождения фашизма в Германии и против усиления фашизма в Соединенных Штатах.

Выступивший на митинге редактор газеты «Дейли компас» Тэкри призывал к усилению борьбы против реакции. «Борясь за наши свободы и права,—сказал он, — мы не должны позволить запугать себя. Мы победим».

Писатель Альберт Кан подчеркнул, что фашисты, которые создали варшавское Гетто, Майданек и Аушвиц, в настоящее время сидят за столами мирных конференций вместе с американскими дипломатами и представителями Уолл-стрита. «Мы, американцы,—сказал он, — хотим мира и не желаем дружественных переговоров с военными преступниками. Мы считаем, что подходящим местом для военных преступников является тюрьма или виселица».

Затем Кан призвал всех присутствующих подняться и повторить вместе с ним текст призыва к миру стокгольмской сессии Постоянного комитета Всемирного конгресса сторонников мира.

Митинг закончился речью Поля Робсона, который призывал прогрессивных американцев решительно бороться с фашизмом. «Мы, —заявил он,—являемся частью миллионов людей во всех странах, которые хотят мира и хорошей жизни. Мы не одиноки, и нас не запугают».

Докеры Руана отказались разгружать военные материалы

ПАРИЖ, 22 мая. (ТАСС). Газета «Юманите диманш» сообщает, что докеры порта Руан отказались 19 мая разгружать 7 тонн военных материалов, доставленных на судне «Фонсак». Для разгрузки этих военных материалов власти вынуждены были использовать солдат, которые находились под надзором охранников из «отрядов республиканской безопасности».

Трудящиеся Норвегии протестуют против превращения страны в американскую военную базу

ОСЛО, 21 мая. (ТАСС). По сообщениям печати, норвежский министр финансов Мейсдальсхаген заявил, что расходы на оплату американских военных поставок уже в 2,5 раза превышают военные ассигнования, утвержденные стортингом (парламентом). Оборонная комиссия стортинга предлагает ассигновать дополнительно 2,8 миллиарда крон на военные расходы в течение ближайших нескольких лет. Комиссия приняла также решение о милитаризации учебных заведений. В связи с этим в Норвегии широко развертывается движение протеста против превращения страны в американскую военную базу и против огромных военных расходов, вызывающих резкое ухудшение положения трудящихся.

По всей стране проходят митинги трудящихся, которые направляют правительству и стортингу свои требования о прекращении гибельной для Норвегии политики правящих кругов. Такие митинги состоялись на предприятиях Осло, Тюсседаля, Фредрикстада, Нарвика, Транея, Селвбо, Тюдаля и других пунктов.

Протесты в Англии против преследования Жолио-Кюри

ЛОНДОН, 22 мая. (ТАСС). Группа ученых Кембриджского университета направила французскому посольству в Лондоне протест против преследования французскими властями Жолио-Кюри. «Эти действия французского правительства,—говорится в протесте,—являются жесточайшей несправедливостью в отношении человека, пользующегося международной известностью не только за его выдающиеся заслуги в области науки, но и благодаря тому, что он является борцом против угнетения и искренним патриотом. Он завоевал нашу любовь и уважение, постоянно указывая на то, что наука и в особенности наука об атомной энергии должна быть использована для блага человека, а не для его уничтожения».

Английские ученые подчеркивают, что действия французского правительства в отношении Жолио-Кюри «должны быть осуждены, как новый шаг по пути проведения исследований в области атомной энергии в чисто военных целях».

Делегат Китайской народной республики на сессии Постоянной комиссии исполнения и связи Всемирного почтового союза

ПЕКИН, 22 мая. (ТАСС). Агентство Синьхуа передает, что Государственный административный совет Центрального народного правительства Китайской народной республики назначил Су Ю-нуна делегатом на сессию Постоянной комиссии исполнения и связи Всемирного почтового союза в Монтре (Швейцария).

Генеральный секретарь Постоянной комиссии исполнения и связи Всемирного почтового союза послал телеграмму министру иностранных дел Китайской народной республики Чжоу Энь-лаю, в которой говорится, что «Всемирный почтовый союз решил считать делегата Китайской народной республики полномочным представителем Китая на сессии в Монтре».

60-летие Хо Ши Мина

ШАНХАЙ, 20 мая. (ТАСС). Вьетнамское информационное агентство сообщает, что 19 мая по всей демократической республике Вьетнам торжественно было отпраздновано 60-летие Хо Ши Мина.

Главнокомандующий армией Демократической республики Вьетнам генерал Во Нгуен Зиап в связи с этим юбилеем опубликовал обращение к армии и к вооруженным народным отрядам, в котором отмечает укрепление международного положения Демократической республики Вьетнам и в частности признание республики Советским Союзом, Китайской народной республикой и странами народной демократии.

В обращении указывается на необходимость укрепления мощи армии и подготовки боеспособных резервов с тем, чтобы покончить с попытками французских колонизаторов и международной реакции оттянуть свое поражение.

В Турции формируется новое правительство

АНКАРА, 22 мая. (ТАСС). Анкарская радиостанция передала сообщение, что новый президент турецкой республики Джелял Баяр поручил формирование правительства Аднану Мендересу.

Население Германии приветствует решение Советского правительства о передаче 23 предприятий в собственность германского народа

БЕРЛИН, 22 мая. (ТАСС). В связи с решением Советского правительства передать 23 предприятия советских акционерных обществ в руки германского народа газета «Дер морген» опубликовала заявления министра торговли и снабжения Хамана, министра юстиции Фехнера и министра транспорта Рейнгрубера.

«Это великодушное действие,—заявил министр Фехнер,—еще раз показывает немецкому народу, где находятся его настоящие друзья. Оно должно послужить стимулом для всех демократических людей нашей страны и наложить на них обязанность энергично поддерживать политику правительства Германской демократической республики».

Министр Рейнгрубер подчеркнул, что решение Советского правительства «является ярким свидетельством того, с каким успехом защищает Советский Союз великое дело мира и демократии. Это является историческим событием, величину и значение которого с благодарностью признают все прогрессивные и миролюбивые люди нашей республики».

Газета «Берлинер цейтунг» посвящает решению Советского правительства редакционную статью.

«На основе решений Потсдамской конференции,—пишет газета,—эти предприятия перешли в собственность Советского Союза. Но он не демонтировал их, хотя и мог это сделать. Сотни тысяч немецких рабочих нашли на них работу и хлеб. С самого начала их продукция во все возрастающем об'еме шла на благо немецкого народного хозяйства. Теперь эти предприятия целиком принадлежат нам. Советский Союз подарил их нам. Мы сделались значительно богаче и сильнее. Мы — это наш немецкий народ, это, прежде всего, трудящиеся нашей Германской демократической республики.

Прошло лишь несколько дней с того момента, когда стало известно о великодушных решениях правительств СССР и Польской республики, отказавшихся от 50 процентов оставшихся репарационных обязательств Германии в пользу немецкого народа. Великодушная позиция Советского Союза, свидетельствующая о готовности оказать помощь, является новым ударом по поджигателям войны».

«Берлинер цейтунг» отмечает, что в Западной Германии продолжается демонтаж предприятий мирной промышленности с целью устранения конкуренции, а также ремилитаризация и расширение предприятий, производящих вооружение.

В заключение газета пишет: «Передача Советским Союзом предприятий советских акционерных обществ еще больше укрепит решимость населения Германской демократической республики итти по избранному пути дружбы и еще решительнее вести борьбу за единство Германии и за сохранение мира».

„Советский Союз помогает немецкому народу построить цветущее мирное хозяйство"

БЕРЛИН, 22 мая. (ТАСС). В связи с подписанием протокола между правительством СССР и Временным правительством Германской демократической республики по вопросу о советских акционерных обществах в Германии газета «Нейес Дейчланд» пишет:

«Еще 23 предприятия советских акционерных обществ на основании записанного в протоколе германо-советского соглашения переданы немецкому народу. В том же протоколе указывается, что оставшиеся в собственности Советского Союза и должным образом зарегистрированные в Германии предприятия осуществляют свою деятельность на основании законов Германской демократической республики.

Это значительное усиление нашей народной промышленности тем более следует с благодарностью приветствовать, если учесть, что среди 23 предприятий находятся важнейшие предприятия, продукция которых имеет большое значение не только для снабжения внутреннего рынка, но, прежде всего, и для экспорта.

Таким образом, передача 23 предприятий будет способствовать также усилению нашей внешней торговли.

Это новое великодушное мероприятие Советского правительства тесно связано с сокращением оставшихся репарационных платежей на 50 процентов. Оно является признанием нашей последовательной политики честного выполнения законных и справедливых требований СССР о возмещении убытков и является одновременно выражением политики дружбы народов великого Советского Союза с немецким народом».

В заключение газета пишет: «В то время как Советский Союз, который больше всего пострадал от гитлеровской войны, помогает немецкому народу своей политикой преодолеть последствия войны и построить цветущее мирное хозяйство, империалистические западные державы еще до сих пор—пять лет спустя после окончания военных действий—с единственной целью устранения конкуренции—бесцеремонно демонтируют, разрушают и взрывают ценнейшие немецкие промышленные предприятия. То, что остается, американские финансовые магнаты прибирают к своим рукам».

Новое снижение цен в Германской демократической республике

БЕРЛИН, 21 мая. (ТАСС). В Германской демократической республике, осуществляющей плановое мирное строительство и опирающейся на поддержку Советского Союза и стран народной демократии, непрерывно повышается жизненный уровень населения.

Два месяца тому назад в государственной и кооперативной торговле были снижены цены на жиры в среднем на 40 процентов и на мясо на 25 процентов. Сейчас об'явлено о новом значительном снижении цен на жиры, мясо и яйца в коммерческих магазинах.

Так, цены на свинину снижены на 21 процент, на телятину на 12 процентов, на говядину на 13 процентов, на колбасные изделия на 18 процентов, на жиры (кроме маргарина) на 18 процентов и на яйца на 30 процентов.

Научная сессия Института экономики Академии наук Грузинской ССР

26 и 27 мая в здании ИМЭЛ (просп. Руставели, 29) состоится научная сессия Института экономики.

На сессии будут заслушаны следующие доклады:

1. Профессор **С. Берадзе**—«Некоторые вопросы экономики чиатурской марганцевой промышленности». 2. **М. Гвелесиани**—«Перспективы развития грузинских сортов чая». 3. Канд. экон. наук **К. Дадиани**—«К некоторым вопросам улучшения организации производства чайной промышленности Грузинской ССР». 4. Канд. экон. наук **А. Какабадзе**—«Роль налогов в дальнейшем укреплении колхозов». 5. Доктор наук, проф. **П. Гугушвили** — «К уточнению некоторых грузинских терминов».

Заседания сессии с 8 часов вечера.

ТБИЛИСИ

Городская хроника

Новый магазин готового платья

На проспекте Руставели открыт большой магазин готового платья Грузинской конторы «Главлегсбыта».

К открытию здесь получено на 3.000.000 рублей женской, мужской и детской одежды.

При магазине оборудована примерочная и портняжная мастерская, которая бесплатно обслуживает покупателей.

На снимке: в новом магазине.

Фото В. Тархова.

„Говорящие" часы

Тбилисский школьник Автандил Манджавидзе сконструировал «говорящие» часы. Механизм заключен в футляр высотою в 1 метр 80 сантиметров. Там же находится и связанная с механизмом звуковая кинопленка, при помощи которой часы, «говорят».

Вот стрелки циферблата показывают 3. Раздается четкий «голос» часов, оповещающий на грузинском языке:

— Внимание! По тбилисскому времени—3 часа.

Точно так же часы отмечают каждые истекшие полчаса.

Все детали Автандил Манджавидзе изготовил собственноручно в электротехнической лаборатории Центральной станции юных техников.

Часы будут показаны на выставке работ юных техников Грузии.

Летний отдых детей

800 питомцев городских детских яслей проведут лето в Коджори, Кикети, Манглиси, Цхнети, Квишхети и Сурами.

300 детей из домов младенца будут вывезены на лето в Удзо.

В Коджори открывается санаторий для детей в возрасте от 7 до 14 лет. Сюда будут направляться преимущественно дети воинов, погибших во время войны, и одиноких матерей.

Открывает в Коджори свое отделение тбилисская детская больница.

„Строительство социалистического Тбилиси"

Историко-этнографический музей Тбилиси привлекает многих жителей города, экскурсантов, туристов. Только в первой половине мая здесь побывало около 500 посетителей.

Сейчас работники музея готовят материалы для нового отдела «Строительство социалистического Тбилиси». Художественным оформлением экспозиции занята группа видных художников Грузии.

Ученые-экономисты помогают фабрике

Творческое содружество научных работников экономического факультета Тбилисского государственного университета имени **Сталина** и работников Тбилисской шелкоткацкой фабрики началось в прошлом году.

Бригада, в которую вошли профессор А. Инцкирвели (руководитель), профессор К. Мегрелидзе, доценты А. Какабадзе и И. Микеладзе и старший преподаватель М. Чарекишвили, уже провела немалую работу на фабрике. Так, были изучены вопросы внедрения хозрасчета на предприятии. Первый опыт перехода на хозрасчет в ткацком цехе был осуществлен с помощью бригады университета. Установлен процент влажности шелка-сырца на разных стадиях производства, что помогло улучшить учет расхода сырья.

Бригада ученых-экономистов работала и над решением исключительно интересной задачи—введение графика учета. Труд этот увенчался успехом. Введенный на фабрике график учета поможет более оперативно руководить производством.

В ближайшие месяцы намечено подробно изучить первичный учет на всех стадиях производства, продолжить работы, чтобы внедрить хозрасчет во всех цехах.

ПО ГОРОДУ

● **Грамота ВЦСПС** вручена клубу профсоюза работников торговли и общественного питания, занявшему третье место во всесоюзном смотре культурных учреждений профсоюзов.

● **Трехэтажный жилой** дом строится для рабочих и служащих кирпичного завода № 3 в Грма-геле.

● **24.000 квадратных метров** площади улиц будет покрыто в этом году булыжной мостовой.

● **«Чогани» — ракетки** для конно-спортивной игры «Цхенбурти» начала выпускать артель «Грехилаведжи».

● **32 работницы тбилисской шелкоткацкой фабрики** учатся в высших учебных заведениях без отрыва от производства.

● **В Цхнетском клубе Гареубанского района** состоялся вечер художественной самодеятельности.

Суд

Не удалось скрыться

— Помогите нам разыскать отца,—обратилась в прокуратуру района имени Берия 15-летняя Ира Иванова.

Отец Иры Сергей Петрович Иванов в 1938 году разошелся с женой Р. С. Казаковой, оставив ее с двумя малолетними детьми: Ирой и Аллой. Судьбой своих детей Иванов мало интересовался, особенно после того, как женился вторично. В 1943 году умерла Казакова, и осиротевшие дети остались на попечении престарелой бабушки.

В прошлом году С. Иванов выехал из Грузии. Районной прокуратурой было установлено, что он сейчас проживает в Башкирской АССР, работая на станции Сулея в межрайонной базе райпотребсоюза.

Народный суд I участка района имени Берия вынес решение о ежемесячном удержании с С. П. Иванова одной трети его заработка на содержание детей, а также выплаты единовременной суммы в размере 2.000 рублей.

Сегодня в театрах

Театр имени Марджанишвили—«Далеко от Москвы»; **театр имени Грибоедова** — «Девушка с кувшином»; **театр армянской драмы**—«Агаси»; **театр музкомедии**—«Веселая вдова»; **грузинский ТЮЗ**—56 аб. «Голубя мира» (3 часа дня), «Окаменевший город» (8 час. веч.); **русский ТЮЗ**—72, 95 аб. «Я хочу домой» (10 час. утра), 93, 117 аб. «Я хочу домой» (2 часа дня).

Ответственный редактор
Н. В. ПАВЧИНСКИЙ.

ГОС. ТЕАТР им. А. С. ГРИБОЕДОВА
24 МАЯ, Все абон. — Девушка с кувшином
25 мая, вне аб. — Девушка с кувшином
Начало в 8 часов 30 мин. вечера

Грузинская государственная ФИЛАРМОНИЯ в 1950 году проводит в городе Тбилиси ТРИ ВСЕГРУЗИНСКИХ КОНКУРСА
I. Всегрузинский конкурс вокалистов-исполнителей на лучшее исполнение произведений советских композиторов Грузии с 28 по 30 октября 1950 г.
II. Всегрузинский конкурс скрипачей с 18 по 20 ноября 1950 г.
III. Всегрузинский конкурс пианистов, посвященный 180-летию со дня рождения БЕТХОВЕНА, с 8 по 11 декабря 1950 г.
Условия конкурса—в афишах.
Справки в концертном отделе Грузгосфилармонии (Плехановский проспект, № 123).
Дирекция Грузинской государственной филармонии.

Гр. БЕШКЕНАДЗЕ Дагмара Александровна, проживающая в гор. Тбилиси, по Тхинвальской ул., 22, возбуждает дело о разводе с гр. ХРАЩЕВСКИМ Михаилом Константиновичем, проживающим в местечке Нера. Дело подлежит рассмотрению в Нарсуде 1-го участка района им. Берия гор. Тбилиси.

УПРАВЛЕНИЕ МИЛИЦИИ МГБ ГССР ОБ'ЯВЛЯЕТ,
что на основании правил эксплоатации и хранения автомобильных шин, утвержденных Министерством резиновой промышленности и Министерством внутренних дел Союза ССР, запрещается эксплоатация грузовых и легковых автомобилей, в том числе и индивидуальных владельцев: с неполным комплектом шин, с шинами не стандартного размера, с наличием на шинах хотя бы даже незначительных повреждений (порезы, разрывы, отслоение или ИЗНОС протектора), с заглушками или пробками вместо золотников и колпачков, с неправильным давлением (больше или меньше установленного: на 0,1 атм. для легковых и на 0,2 для грузовых автомобилей), с неправильным развалом или сходом колес, люфтом руля и колес, без запасного колеса с покрышкой и камерой, манометра для проверки давления в шинах, монтажного инструмента (домкрат, молоток, лопатки, бизонный ключ), без насоса, запасных золотников, аптечки для ремонта камер в пути и т. п.
Владельцы автотранспорта обязаны неуклонно соблюдать все требования правил эксплоатации и хранения шин.
Кроме того, с 1 июня 1950 года ЗАПРЕЩАЕТСЯ эксплоатация автомобилей отечественного производства (кроме ЗИС-101 и ЯГ) с неопломбированными соединениями гибких валов спидометров с коробками перемены передач и спидометрами.
Лица, виновные в нарушении этих правил, будут привлекаться к административной ответственности.
Зам. Министра госбезопасности ГССР, начальник Управления милиции комиссар милиции 3 ранга НАЧКЕБИЯ.

МЦХЕТСКИЙ КИРПИЧНЫЙ ЗАВОД КАВКАЗСКОГО ОКРУГА ЖЕЛЕЗНЫХ ДОРОГ
ПРИНИМАЕТ НА РАБОТУ РАБОЧИХ И РАБОТНИЦ по механизированной формовке кирпича
Новоприбывшие обеспечиваются общежитием, столовой и сдельной оплатой труда.
По окончании летнего сезона и срока вербовки предоставляется бесплатный проезд по железной дороге.
Поступившие получают единовременное пособие
Желающие остаться на постоянной работе могут получить приусадебные участки и кредит на индивидуальное жилстроительство в размере 10.000 руб. сроком на семь лет.
За справками обращаться: Мцхета, Военно-грузинская дорога, кирпичный завод Министерства путей сообщения. Тбилиси—Управление Закавказской железной дороги, 371 комната.

Коллектив редакции и издательства «Зари Востока» выражает соболезнование С. Н. Мергеловой по случаю смерти ее бабушки
Софьи Соломоновны Антоновой.

Коллектив сотрудников управления Груздиатомита выражает соболезнование главному инженеру К. С. Кучухидзе по случаю смерти его отца
Севастьяна Георгиевича Кучухидзе.

К. С. Монцелидзе, В. П. Дейнеко, А. В. Кочладзе, Ш. С. Читадзе выражают соболезнование К. С. Кучухидзе по случаю смерти его отца
Севастьяна Георгиевича Кучухидзе.

М. Я., В. Я., Я. Я., И. Я. Демуришвили с семьями извещают о смерти отца
Якова Ивановича Демуришвили.
Гр. паних. 24 мая, в 8 час. веч., на кв. — Трамвайный переулок, 9. Вынос 25 мая, в 6 час. веч.

Коллектив сотрудников Грузгеолуправления с прискорбием извещает о смерти
Анны Константиновны Посельской.

С. Г. Кучухидзе с сыновьями и невесткой, К. С., Г. С., Е. Т., Н. К. Кучухидзе, В. Г. и А. Г. Абазадзе извещают о смерти мужа, отца, зятя и дедушки
Севастьяна Георгиевича Кучухидзе.
Гр. паних. ежедн., в 8 час. веч., на кв. — Вашлованская ул., 6. Вынос 25 мая, в 6 час. веч., на кладбище в Ваке.

Врачи 1-го хирургического отделения 1-й горбольницы с прискорбием извещают о смерти доцента госпитальной терапевтической клиники педиатрическо-санитарного факультета
Нины Дмитриевны Алексидзе.

С. К. Сантурян с детьми, Г. Г. Сантурян, М. А. и Х. А. Сантурян с семьями, Е. А. и А. А. Аваковы, В. А. Малян, В. А. Рустамян извещают о смерти мужа, отца, сына и дяди
Арсена Александровича Сантуряна.
Гр. паних. ежедн., в 8 час. веч., на кв. — ул. Накашидзе, 4. Вынос 27 мая, в 6 час веч..

Коллектив сотрудников магазина № 11 Грузконторы «Гастроном» с глубоким прискорбием извещает о смерти сотрудника
Арсена Александровича Сантуряна.
Гр. паних. ежедн., в 8 час. веч., на кв. — ул. Накашидзе, 4. Вынос 27 мая, в 6 час веч..

С. Н. Мергелова, М. Н. и А. А. Хелашвили с дочерьми извещают о смерти матери, тещи и бабушки
Софьи Соломоновны Антоновой.
Гр. паних. 24 мая, в 7 час. веч., на кв., — ул. Папанина, 55. Вынос 25 мая, в 6 час. веч.

Е. Д., М. М. Алексидзе, Д. А., Т. Л. Алексидзе, И. А., Н. А. Алексидзе, Е. Г. Ардазнани и Г. В. Картвелишвили извещают о смерти сестры и тети, доцента
Нины Дмитриевны Алексидзе.
Гр. паних. 24 мая, в 7 час. веч., на кв. — 2-й Метехский переулок, 6. Вынос 25 мая, в 7 час. веч., на Петропавловское кладбище.

АДРЕС РЕДАКЦИИ И ИЗДАТЕЛЬСТВА: Тбилиси, пр. Руставели, 42. ТЕЛЕФОНЫ: зам. отв. редактора—3-18-04, отв. секретарь — 3-17-06, секретариат — 3-11-22; ОТДЕЛЫ: партийной жизни—3-14-82, пропаганды—3-16-27, советского строительства—3-63-28, промышленности и транспорта—3-30-61, сельского хозяйства — 3-19-49, внутренней информации — 3-17-03, писем—3-12-83, корреспондентской сети—3-16-27, культуры и быта—3-63-28, иностранной информации—3-17-44. Издательство—3-22-63. Прием об'явлений—3-18-02. Бухгалтерия — 3-64-42. Директор типографии—3-16-70. Техническая часть — 3-11-28.

Тираж 100.000. Типография «Заря Востока» им. А. Ф. Мясникова Управления по делам полиграфической промышленности, издательств и книжной торговли при Совете Министров Грузинской ССР. УЭ01082