ПРОЛЕТАРИИ ВСЕХ СТРАН, СОЕДИНЯЙТЕСЬ!

ЗАРЯ ВОСТОКА

ГОД ИЗДАНИЯ 29-й

„ზარია ვოსტოკა“ - საქართველოს კ.პ.(ბ) ცენტრალური და თბილისის კომიტეტების ორგანო
ОРГАН ЦЕНТРАЛЬНОГО и ТБИЛИССКОГО КОМИТЕТОВ КП(б) ГРУЗИИ

№ 81 (8041) Пятница, 6 апреля 1951 г. Цена 20 к.

Умело сочетать политическую и хозяйственную работу

Передовая статья „Правды“—5 апреля

На проходящих ныне в ряде областей партийных конференциях большое внимание уделяется вопросам дальнейшего повышения уровня партийно-организационной и партийно-политической работы на селе. Речь идет прежде всего о необходимости всемерного укрепления первичных партийных организаций в колхозах и МТС, об улучшении работы сельских райкомов партии.

Большевистская партия, товарищ **Сталин** учат партийные организации умело сочетать политическую и хозяйственную деятельность, неустанно повышать уровень партийно-организационной и партийно-политической работы, всемерно укреплять связи с массами.

Перед сельскими райкомами партии стоят серьезные задачи. Чтобы успешно выполнить их, они должны опираться в своей работе на первичные партийные организации, правильно расставлять партийные силы. Руководящие партийные работники района призваны быть организаторами масс, лично вести политическую работу среди трудящихся, оказывать конкретную помощь первичным партийным организациям.

За последние годы сельские райкомы партии заметно улучшили свою деятельность, стали квалифицированнее руководить советскими и хозяйственными органами, глубже заниматься подбором и воспитанием кадров, организаторской и политической работой в массах.

Характерной в этом отношении является партийная организация Сальского района Ростовской области. Выполняя решение ЦК ВКП(б) о работе Сальского райкома, партийная организация района сосредоточила внимание на главных вопросах политической и хозяйственной жизни, на работе с кадрами, на воспитании коммунистов и широких масс трудящихся. Большая группа работников из состава районного актива была направлена на село для работы в колхозах. Большинство из них избрано председателями колхозов и секретарями первичных партийных организаций. Райком партии укрепляет советские и хозяйственные органы, повышает их ответственность за порученное им дело. В результате повседневной организаторской и политической работы в массах, проводимой райкомом и первичными партийными организациями, Сальский район добился заметных успехов в хозяйственном и культурном строительстве.

Опыт партийных организаций передовых районов подтверждает ту непреложную истину, что хозяйственные успехи, их прочность и длительность целиком и полностью зависят от успехов партийно-организационной и партийно-политической работы. Но еще не все сельские райкомы усвоили правильные методы руководства.

На партийных конференциях приводятся факты, показывающие, что некоторые райкомы партии еще не совершили поворота в сторону партийно-политических вопросов, не отрешились от неправильной практики подмены и мелочной опеки советских и хозяйственных органов, не научились сочетать политическую и хозяйственную работу.

На Бакчарской районной партийной конференции Томской области коммунисты справедливо критиковали райком за неправильные методы руководства, за увлечение хозяйственными мелочами в ущерб партийно-политической работе. Подменяя и обезличивая советские и хозяйственные органы, работая за них, райком партии превратился по сути дела в административно-распорядительный орган. Райком не заботился о главном—об укреплении первичных партийных организаций, повышении активности коммунистов, усилении политической работы в массах.

Правильно сочетать политическую и хозяйственную работу — значит всемерно повышать уровень партийно-организационной и партийно-политической работы, укреплять советские и хозяйственные органы, руководить хозяйством не помимо этих органов, а через них. Это значит — неустанно заботиться о повышении идейно-теоретической подготовки и большевистской закалке кадров, всех коммунистов, организовывать массы на борьбу за осуществление директив партии и правительства.

Партийно-политическая работа — основа хозяйственных успехов. Интересы дальнейшего под'ема социалистического сельского хозяйства требуют, чтобы партийные организации повседневно вели политическую работу в массах. Необходимо систематически раз'яснять населению международное и внутреннее положение нашей страны, обеспечить регулярное проведение собраний колхозников, работников МТС и совхозов, сельской интеллигенции с политическими докладами руководящих партийных и советских работников.

Сейчас, когда на полях страны развертывается весенний сев, массово-политическая работа на селе должна получить еще больший размах, стать еще более конкретной и целеустремленной. Правильно организованная массово-политическая работа будет содействовать успешному проведению весеннего сева, широкому развертыванию социалистического соревнования, укреплению трудовой дисциплины, повышению производительности труда колхозников и работников МТС, наиболее полному использованию техники.

Некоторые сельские райкомы мало заботятся об укреплении первичных партийных организаций в колхозах, МТС и совхозах. Встречаются случаи, когда райкомы пытаются руководить колхозами только при помощи уполномоченных, обходя первичные партийные организации. Такой порочной практики придерживался до последнего времени Ореховский райком партии Витебской области.

Первичные партийные организации — прочная опора сельского райкома. Необходимо, чтобы райкомы конкретно руководили первичными организациями, обсуждали их работу, развивали их инициативу, помогали им в правильной расстановке сил, в налаживании внутрипартийной и агитационно - пропагандистской работы. Марксистско-ленинское воспитание коммунистов должно находиться в центре внимания каждого райкома, каждой первичной партийной организации.

Важнейшим средством дальнейшего под'ема партийной работы является всемерное развертывание большевистской критики и самокритики. На партийных конференциях коммунисты смело, по - большевистски вскрывают недостатки в деятельности райкомов и первичных организаций, вносят ценные предложения, направленные на улучшение их работы. Партийные органы обязаны чутко прислушиваться к критике снизу, принимать действенные меры к устранению недостатков в деятельности партийных и советских организаций.

Повышение уровня работы сельских райкомов требует повседневного и конкретного руководства райкомами со стороны обкомов и крайкомов партии. Надо отметить, что некоторые обкомы слабо руководят райкомами. Кемеровский обком, например, до последнего времени руководил райкомами главным образом путем рассылки директив, без проведения необходимых мер по организации их исполнения.

На областных партийных конференциях делегаты справедливо говорят о том, что обкомы обязаны оперативно руководить районными партийными организациями, своевременно вскрывать и устранять недостатки в их работе, больше проявлять заботу о повышении идейно-теоретического уровня и деловой квалификации партийных работников.

Успешно выполнив задания послевоенной сталинской пятилетки, колхозная деревня приступила к осуществлению новых ответственных задач. Сооружение гигантских гидроэлектростанций и оросительных каналов, грандиозные работы по преобразованию природы, широкое развитие механизации и электрификации сельскохозяйственного производства открывают перед социалистическим земледелием и животноводством новые замечательные перспективы.

Задача партийных организаций сельских районов состоит в том, чтобы еще выше поднять уровень партийно-организационной и партийно-политической работы в деревне и на этой основе добиваться все новых и новых успехов на всех участках хозяйственного и культурного строительства.

В секретариате ВЦСПС

Огороды рабочих и служащих в 1951 году

Секретариат ВЦСПС предложил профорганизациям принять меры к обеспечению рабочих и служащих земельными участками под огороды, оказать им помощь в заготовке семенных материалов, местных удобрений.

Семьям погибших воинов и инвалидам Великой Отечественной войны должны быть выделены лучшие и ближе расположенные от места их жительства земельные участки, в первую очередь оказано содействие в приобретении семян и вспашке земли.

Комитетам профсоюзов предложено развернуть подготовку к весенней посевной кампании на огородах рабочих и служащих, а в тех районах, где полевые работы уже начались, обеспечить высококачественное их проведение. (ТАСС).

На первенство мира по шахматам

9-я партия матча была отложена в обоюдоострой позиции. Ботвинник имел значительный материальный перевес—лишнюю фигуру за пешку. Однако три связанные проходные пешки черных давали Бронштейну достаточную компенсацию. Анализ неоконченной партии показал, что у белых нет реальных шансов на победу. Поэтому, не приступая к доигрыванию партии, днем 4 апреля Ботвинник предложил ничью. Бронштейн согласился с этим предложением. Счет матча стал 5 : 4 в пользу Ботвинника.

10-я партия матча состоится 6 апреля. (ТАСС).

Самгори—Волго-Дон

Трудовая перекличка строителей каналов

Лучше используем богатую технику

МЕХАНИЗАТОРАМ ЧАПУРНИКОВСКОГО СТРОИТЕЛЬНОГО РАЙОНА ВОЛГО-ДОНСКОГО КАНАЛА

Дорогие товарищи!

Механизаторы строительства Самгорской оросительной системы в Советской Грузии шлют вам горячий привет и пожелания наилучших успехов в осуществлении стоящей перед вами грандиозной задачи.

Как и великие стройки коммунизма, строительство Самгори, начато по инициативе вождя и учителя советских народов, мудрого зодчего коммунизма товарища Сталина. Оно осуществляет вековую мечту грузинского народа об использовании больших массивов плодородных пустующих земель Карталинии и Кахетии.

В Советской Грузии по сталинскому плану преобразования природы за период с 1951 по 1957 годы должны войти в строй 60 оросительных каналов протяжением 205 километров. Самгорский канал — крупнейший из всех — уже в текущем году частично вступит в эксплоатацию. Начнется заполнение Тбилисского водохранилища, а с 1952 года и орошение первых десятков тысяч гектаров.

Мы рады сообщить вам, что задание партии и правительства коллектив строителей Самгори выполняет успешно. Мы располагаем мощным парком землеройных машин и автотранспортом. Богатую технику используем производительно, систематически перевыполняя установленные технические нормы.

Дорогие товарищи!

Самгорские механизаторы с большим вниманием следят за ходом работ на строительстве Волго-Донского канала. Его сооружение мы считаем своим кровным делом, хотим поддерживать с вами крепкую дружескую связь, постоянно обмениваться опытом работы. Вызываем вас на социалистическое соревнование за досрочное выполнение плана 1951 года.

Вступая в соревнование, мы обязуемся:

1. Поднять производительность экскаватора. Вместо нормы 54 кубометра в час, вырабатывать однокубовым экскаватором до 65 кубометров;

часовую выработку большегрузных скреперов при перемещении грунта на расстояние в 300 метров повысить до 35 кубометров в час против нормы 22 кубометра, а при перемещении на расстояние в 500 метров — до 25 кубометров в час против нормы 14,4 кубометра;

часовую выработку бульдозера при перемещении грунта на 50 метров довести до 40 кубометров в час против нормы 26 кубометров;

годовую норму выработки однокубового экскаватора довести до 130 тысяч кубометров вместо 110 тысяч.

2. За счет сэкономленного горючего и смазочных материалов работать 15 дней в году.

3. Снизить себестоимость работ на механизмах на 10 процентов.

4. 95 процентов бетона приготовлять механизированным способом. Механизировать укладку бетона на 80 процентов.

5. Подготовить до конца года 60 машинистов экскаваторов и скреперистов.

Ждем с нетерпением вашего ответа.

По поручению собрания механизаторов Самгорводстроя

Д. БАБУЦИДЗЕ,
главный механик.

М. КОБУЛИА,
начальник конторы строймеханизации.

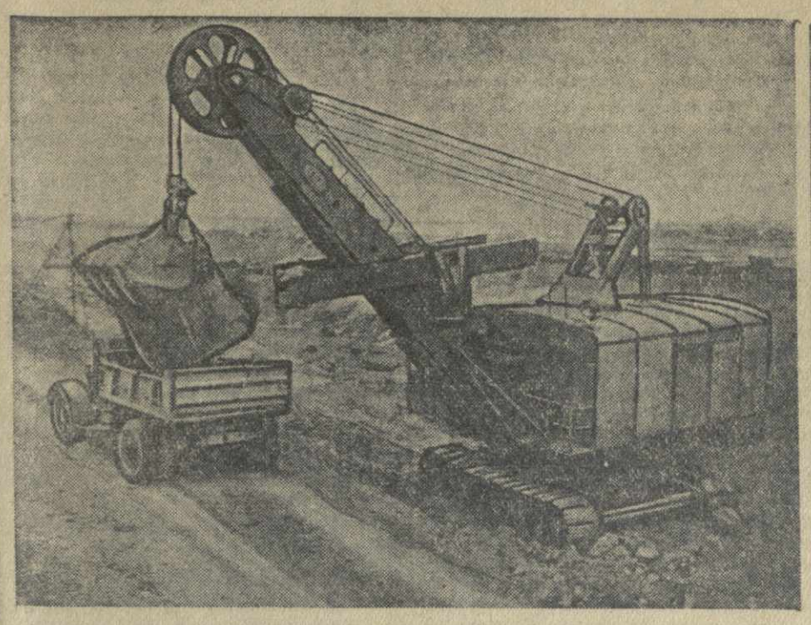

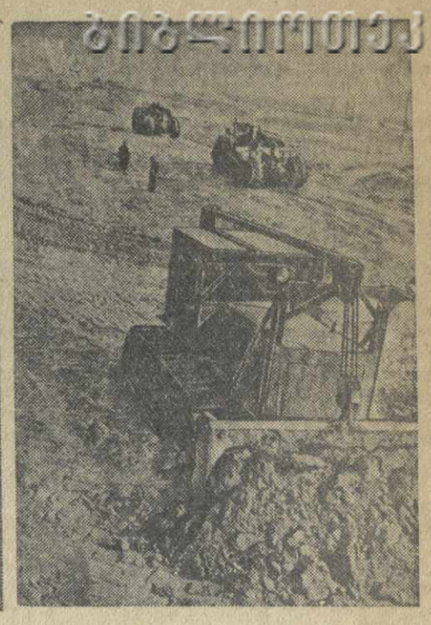

Одним из крупнейших сооружений Волго-Донского судоходного канала является строительство Цимлянского гидроузла. Он будет состоять из двух плотин и гидроэлектростанции. Здесь образуется Цимлянское водохранилище емкостью в 12,6 миллиарда кубических метров.

Сейчас в районе водохранилища широко развернулись работы. В ход пущена вся огромная строительная техника, сотни и тысячи землеройных, погрузочных и транспортных машин.

Новой мощной строительной техникой обогатилось и строительство Самгорского канала. На участках народной стройки работает сейчас много экскаваторов, бульдозеров, 15-кубовых скреперов, грейдеров-элеваторов новой конструкции Брянского машиностроительного завода и других машин.

На снимках: слева—работа экскаватора на стройке соединительного канала Цимлянского гидроузла. Справа—бульдозер и скрепер за работой на стройке южной плотины Самгори.

Фото А. Штейникова. (Фотохроника ТАСС). и Я. Аврутина.

Досрочно завершим план 1951 года

СТРОИТЕЛЯМ САМГОРИ

Дорогие товарищи!

Наш коллектив крупнейшего на строительстве Волго-Донского судоходного канала автоматического бетонного завода с большим удовлетворением узнал об успешном строительстве в Грузии Самгорского оросительного канала.

Во всех уголках нашей необ'ятной Родины идет великая созидательная работа по осуществлению сталинского плана преобразования природы. Эти работы производятся при помощи могучей советской техники. Ярким примером ее достижений является наш завод, где все процессы, начиная от поступления сырья и до выпуска готового бетона, полностью автоматизированы.

Подчиняясь воле человека, машина сама непрерывным потоком подает материалы, дозирует, производит замес и автоматически грузит на автомашины готовый бетон.

За короткий срок существования нашего завода его небольшой коллектив сумел освоить все сложные механизмы и, значительно повысив производительность труда, превзойти его проектную мощность.

Мы рады соревноваться с вами, дорогие друзья, за новые трудовые успехи, за досрочное завершение планов 1951 года.

Берем на себя следующие обязательства:

1. Полностью обеспечить бетоном пять шлюзов Волго-Донского канала. Дать до конца года 255 тысяч кубометров бетона.

2. Довести ежесуточную производительность завода до тысячи кубометров готовой продукции.

3. Взять все механизмы завода на социалистическую сохранность.

По поручению коллектива автоматического бетонного завода:

Л. ВЫГЛОВСКИЙ, начальник завода,
М. ЕПИШЕВ, главный инженер,
В. НАЗАРОВ, сменный механик.

Завод-автомат

По телефону от нашего специального корреспондента

Вдоль трассы строительства Волго-Донского судоходного канала расположено семь автоматических бетонных заводов, представляющих собой новое достижение советской строительной техники.

Самый крупный из этих заводов сооружен на строительной площадке Чапурниковского района. Он обеспечивает бетоном сооружение так называемой волжской лестницы — шести шлюзов, по которым, словно по ступеням, пароходы пойдут по каналу из Дона в Волгу.

Небольшой коллектив этого завода соревнуется с механизаторами Самгорводстроя.

Рабочий день на заводе начинается рано. Главный инженер тов. М. Епишев внимательно проверяет механизмы и дает распоряжение:

— Приступить к выдаче бетона!

Над пультами управления один за другим вспыхивают сигналы. Оператор нажимает кнопку — начинается подача гравия; другую — по узкой ленте транспортера идет мелкий щебень; третью — средний щебень. Еще сигнал—идет песок.

Оператор следующего пульта управления ведает дозировкой. По его сигналам машина сама отмеривает и отвешивает в нужных дозах песок, щебень, цемент, воду, загружает огромную бетономешалку об'емом в 1.200 литров и производит замес. Каждые 45 секунд горячая масса бетона извергается из бетономешалки в автомашину.

Завод-гигант, во много раз превосходящий по своим масштабам все существующие бетонные заводы, обслуживается при круглосуточной работе штатом всего из 30 человек.

Все нужные для производства бетона материалы поступают на завод по железной дороге в специальных вагонах-думпкарах. Чтобы разгрузить их, не нужно физического усилия. Грузовая коробка думпкара автоматически опрокидывается, и 60 тонн щебня или песка высыпаются в люки склада.

Все дальнейшее движение инертных материалов также механизировано. Под складами вырыты подземные галлереи, в которых установлены транспортерные ленты. По сигналу оператора через специальные отверстия песок и щебень попадают на транспортер, который в необходимом количестве подает их в бункера, расположенные на высоте 27 метров над загрузочными устройствами.

Изготовление бетона до самого последнего времени являлось одной из наиболее трудоемких работ. Оно требовало значительной затраты физической силы и большого искусства. Сейчас умные машины, сделанные на советских машиностроительных заводах, выполняют за человека все тяжелые и сложные работы. Они не только грузят, перебрасывают, замешивают бетон, но и производят анализ бетона. Человек только управляет машиной. Здесь самой рядовой профессией является должность оператора.

Круглые сутки идет на стройке бетонировка шлюзов. Непрерывным потоком выходят из ворот автоматического бетонного завода самосвалы. Они везут бетон в котлованы шлюза. Здесь бетон укладывается при помощи других чудесных машин, сконструированных советскими учеными и техниками.

Л. МУМЛАДЗЕ.

В ГОРОДАХ И СЕЛАХ ГРУЗИИ

★

Парк на горе

СУХУМИ. (Наш корр.). Сухумская гора, расположенная в непосредственной близости от города, — излюбленное место отдыха трудящихся. Сюда ведет асфальтированная дорога. Сейчас на горе разбивается парк, где нынешней весной было высажено 35.000 растений, прокладываются дорожки, строятся павильоны.

На самой вершине горы будет сооружен монумент великого вождя трудящихся И. В. Сталина.

Строительство парка предполагается закончить к 1 мая.

Дворец культуры горняков

ТКВАРЧЕЛИ. (Наш корр.). В Ткварчели начато строительство Дворца культуры. Это будет одно из самых красивых зданий в городе. Запроектированы зрительный зал на 800 мест, лекционный, спортивный залы, библиотека с читальней, биллиардная, комнаты для кружков художественной самодеятельности.

Стены дворца будут облицованы белым экларским камнем. Проект здания составлен в стиле грузинской национальной архитектуры.

Вокруг дворца в ближайшее время будет заложен парк.

Художественная вышивка на ковре

СТАЛИНИРИ. (Наш корр.). К 45-летию со дня смерти основоположника осетинской литературы Коста Хетагурова художник А Плиев вышил на ковре портрет К. Хетагурова. Великий осетинский поэт изображен на фоне родного села Нар. Ковер-портрет имеет в длину 180 сантиметров и в ширину—120 сантиметров. Хранится он в областном Доме народного творчества.

★ ★ ★

Село Диди-Джихаиши

Неузнаваемо стало за последние годы село Диди-Джихаиши.

Красивые нарядные улицы села застроены новыми домами колхозников и общественными зданиями. Повсюду много зеленых насаждений. В селении воздвигнут монумент И. В. Сталина и монумент Л. П. Берия. На окраине села на площади в 24 гектара раскинулось образцовое хозяйство диди-джихаишского сельскохозяйственного техникума имени Л. П. Берия.

На площади в центре села разбит сквер, ставший прекрасным местом отдыха колхозников. В нем установлен памятник великому поэту Шота Руставели.

Кроме техникума в селе построены 11-летняя средняя школа, две школы 8-летки, больница, медпункт, аптека, клуб, библиотека-читальня, контора связи, баня, кирпично-черепичный завод.

В клубе работают кружки художественной самодеятельности, исторический, литературный, географический и другие. Колхозники смотрят в своем клубе спектакли, поставленные драматическим кружком, кинокартины. При библиотеке работает лекторий.

Широкое развитие получила в селе музыкальная самодеятельность, которой руководит заслуженный педагог Н. Соселия. 25 лет тому назад в Диди-Джихаиши был создан первый в республике сельский духовой оркестр. Сейчас свой оркестр имеет и средняя школа. В селе выросло немало способных молодых музыкантов.

С большой охотой занимается молодежь физкультурой и спортом. Своими силами колхозники построили стадион. Команда диди-джихаишского сельскохозяйственного техникума — чемпион республики по лело.

Электричество используется здесь не только для освещения и бытовых нужд. В колхозе имени Сталина работают на электротяге механическая мельница и лесопильный завод.

И. НУЦУБИДЗЕ.

Соревнование виноградарей Зестафони и Гурджаани

ЗЕСТАФОНИ. (Наш корр.). Несколько лет соревнуются колхозники двух крупнейших виноградарских районов республики — Зестафонского и Гурджаанского.

Обсудив недавно итоги республиканского совещания передовиков сельского хозяйства, колхозники Зестафонского района вызвали на соревнование гурджаанцев, обязавшись собрать с каждого гектара не менее 60 центнеров винограда, 12 центнеров озимой пшеницы и 18 центнеров кукурузы.

Зестафонцы решили также улучшить породу скота и повысить его продуктивность. В среднем от каждой фуражной коровы запланировано надоить 900—1.000 литров молока, сохранить приплод, перевыполнить план развития свиноводства и получить не менее 10—12 поросят от каждой матки.

В нынешнем году виноградники расширяются на 160 гектаров. Закладываются такие ценные промышленные сорта, как цоликаури, цицка, крахуна, саперави, усахелоури и пино.

★

„День леса“ в Аджарии

БАТУМИ. (Наш корр.). В «День леса» трудящиеся посадили на улицах и в скверах города, во дворах домов, заводов и фабрик около 40.000 саженцев хурмы, ореха, апельсина, лимона, черешни и других плодовых деревьев. Много зеленых насаждений прибавилось в Приморском и Пионерском парках.

Тысячи колхозников, пионеров и школьников вышли на озеленительные работы в Батумском районе.

В «День леса» в городе и районе было посажено свыше 100.000 деревьев.

Предстоит посадка деревьев в Кобулетском, Келдском и Хулойском районах.

Всего в Аджарии будет посажено 250.000 декоративных и плодовых деревьев.

Массовый сев кукурузы

ЦХАЛТУБО. (Наш. корр.). Нынешней весной колхозы района начали сев кукурузы значительно раньше. Уже к 25 марта сеяли в колхозах селений Квилишори, Цхункури, Гвиштиби, Маглаки, Баноджа, Цхалтубо.

В три дня артель селения Хомули обсеменила более 50 гектаров. Десятки гектаров засеяны кукурузой в колхозе имени Цхубианишвили селения Баноджа.

С первого апреля развернулся массовый сев кукурузы, который колхозники решили завершить к майским праздникам.

Идет в колхозах также массовый сев овощей и бахчевых культур. Большие площади отведены под помидоры, зеленое лобио, перец, которыми район снабжает Кутаисский консервный завод.

На строительстве нового театра

КУТАИСИ. (Наш корр.). Идет строительство нового здания драматического театра. Трехярусный зрительный зал его будет вмещать 1.100 зрителей. Работы ведет кутаисская контора «Грузстроя».

На экономические темы

Резервы одного колхоза

Колхоз имени Карла Маркса — сейчас крупнейший в Ланчхутском районе.

От нашего специального корреспондента

В прошлом году, до об'единения, вошедшие в него артели собрали в общей сложности 618 тонн зеленого чайного листа. Вышло по девяти с четвертью килограммов на каждый затраченный трудодень. При укрупнении наметили среднюю урожайность в три тысячи килограммов с гектара полновозрастных плантаций. Всего—820 тонн. Трудодней на это выделили 70.900.

Но сейчас эти цифры уже не удовлетворяют колхозников и руководителей артели. Председатель колхоза Герой Социалистического Труда, агроном В. Мшвидобадзе, секретарь партийного бюро К. Гургенидзе, звеньевые Е. Чантурия, Н. Гуджабидзе и еще восемь делегатов, посланных заключить договор соревнования с колхозом соседнего селения Джумати, уверенно подписали обязательство вырастить 957 тонн сортового листа—по 3.500 килограммов с гектара. Расход трудодней тот же—70.900, но теперь на каждый трудодень приходится по 13 с половиной килограммов листа. Одновременно общее собрание внесло существенную поправку в нормы и расценки. Раньше один трудодень записывали за 25 килограммов майского сбора. Сейчас положено собирать 40 килограммов. В июне соответственно вместо двадцати—32 килограмма, в июле и августе—40 вместо 25, в сентябре—27 вместо 18.

Откуда такая перемена в планах? Партийная организация колхоза, насчитывающая 130 коммунистов, напомнила правлению артели и ее новому председателю, что в 1950 году из-за несвоевременной и недостаточной обработки чайных кустов, а также из-за задержки со сбором созревавших флешей были потеряны десятки тонн листа. Следовало бы еще раз, да повнимательнее, посмотреть, все ли учтено.

Василий Мшвидобадзе привлек на помощь двух агрономов колхоза, пять агротехников, заведующего агролабораторией. Сообща установили, что боковая подрезка кустов по способу лауреата Сталинской

*

премии Ксении Сарсания, более правильное удобрение почвы, лучшие сроки весенней обработки плантаций гарантируют дополнительно по пятисот килограммов на гектар!

«Найденные» 137 тонн сортового чайного листа—это дополнительно около полутора миллионов рублей дохода. Не 10 миллионов 650 тысяч рублей, как было запланировано в январе, а верных 12. Только это не все!

В прошлые годы МТС обрабатывала чочхатским колхозам от сорока до пятидесяти гектаров пашни, помогала очистить 20 тонн соевых бобов. На большее никто не решался. А теперь тракторные бригады поднимают 150 гектаров одной целины, боронуют 350 гектаров. На большой площади проводят мелиоративные и осушительные работы, прокладывают 10 километров новых дорог, силосуют 190 тонн кормов, очищают 50 тонн сои. Рост солидный, и экономия ощутительная—7.400 трудодней. Но уже в правлении колхоза, на открытом партийном собрании, просто в беседах раздаются голоса—к чему откладывать на следующее лето то, что с успехом можно осуществить сейчас?

Надо, чтобы тракторы распахали еще хотя бы 80 гектаров нетронутой земли, и тогда в чаеводческом колхозе образуется большой зерновой клин.

Самое начальное и не очень смелое сокращение всевозможных административных и управленческих должностей освободило для полезной работы на полях и плантациях 36 человек. Целая бригада. Одно только уменьшение числа бухгалтеров, счетоводов, кладовщиков и сторожей сохранило колхозу без малого семь тысяч трудодней.

Так бы новому председателю действовать и дальше. А он чего-то убоялся и ввел совсем неоправданное промежуточное звено между бригадой и правлением—так называемый участок. В помещениях бывших колхозных контор расположились счетоводы, учетчики, при них—сторожа, они же посыльные. Каждый вечер бригадиры сдают этим участковым счетоводам отчеты о проделанной работе, о затраченных трудоднях. Раз в пятидневку «обобщенные» сведения передаются правлению колхоза. Одновременно туда же вызывают и бригадиров.

В плане первоочередных строительных работ между прочим значится «Сооружение пяти участковых помещений для общих собраний». Это заставляет думать, что руководство колхоза всерьез ориентируется на какие-то участки и мало заботится о бригадах. В большом хозяйстве, растянувшемся на много километров, значение бригады особенно возрастает. Бригада, ее хозяйственный двор, ее полевой стан—вот подлинный центр всей хозяйственной и общественно-политической работы.

Силы и средства, предназначенные на строительство помещений на участках, несравненно разумнее использовать на более существенные нужды—ускорить полную телефонизацию селения, установить диспетчерскую двухстороннюю связь между правлением и бригадами.

Еще меньше сделало правление колхоза для улучшения работы животноводческих ферм. Механизация трудоемких работ ни в одной животноводческой отрасли не осуществляется, да и точного плана на этот счет нет.

...Чай — ведущая культура, да и времени до начала сбора листа осталось немного. Вполне естественно, что правление артели уделяет этой отрасли самое большое внимание. Теперь надо с такой же энергией и с таким же успехом взяться за все остальное. «Находка» 137 тонн чайного листа — убедительное свидетельство того, какие огромные резервы лежат почти что на поверхности.

И. МУХАДЗЕ.

Здание новой гостиницы в Цхалтубо.
Фото П. Луценко.

30 лет газеты „Индустриули Кутаиси"

Исполнилось 30 лет газеты «Индустриули Кутаиси». Первый номер ее вышел 3 апреля 1921 года под названием «Муша да глехи».

У газеты большой авторский актив. Только в прошлом году редакция получила около двух тысяч писем трудящихся.

Общественность города широко отметила 30-летие газеты. На предприятиях и в учреждениях агитаторы провели беседы о работе и задачах газеты.

3 апреля в зале заседаний парткабинета имени Цулукидзе состоялось собрание партийного, профсоюзного и комсомольского актива совместно с корреспондентами газеты. С докладом—о 30-летии «Индустриули Кутаиси» выступил редактор газеты В. Лалиашвили.

Книги—детям

«Неделя детской книги» значительно оживила книжную торговлю в городах и селах Грузии. Книготорговое об'единение «Сакцигни» отправило в эти дни районным книжным магазинам большое количество новых детских книг, научно-популярной и художественной литературы на грузинском и русском языках.

Только в Тбилиси за неделю разошлось более чем на 106.000 рублей книг для детей и юношества. Оживленно проходила торговля в Кутаиси, Сухуми, Гори, Зугдиди, Зестафони и в других городах и районных центрах.

«Неделя детской книги» показала, что юный читатель пред'являет большой спрос на новую хорошую детскую книгу.

Весна в заповедниках Азербайджана

БАКУ. (ТАСС). В заповедниках Азербайджана весеннее оживление. Значительно ранее прошлогоднего откочевали на север зимние обитатели «птичьего курорта»—Кировского заповедника: гуси, утки, казарки. На смену им появились из южных стран, с берегов Персидского залива, из Месопотамии и Индии белая цапля, ибисы, колпицы, каравайки. Кировский заповедник для них—промежуточная станция на пути в плавни и болота Волжской дельты.

В расположенном на южном склоне Большого Кавказа Закатальском заповеднике линия снегов быстро уходит к вершинам гор. Могучие кавказские туры, зимовавшие в лесах предгорий, поднимаются на скалистые отроги гор—в места своего обычного пребывания. В леса заповедника из камышевых зарослей степных рек приходят кабаны.

Критика и библиография

Заметки о детских книгах

1.

Издательство Министерства просвещения Грузинской ССР «Саблитгами» выпустило для детей немало содержательных, интересных книг.

Среди них нельзя не отметить грузинскую народную сказку «Комбле», обработанную Нино Накашидзе. Простой, занимательный сюжет, такой же простой, точный выразительный язык издавна завоевали этой сказке широкую популярность. Хорошая бумага, крупный шрифт, четкая печать вместе с удачными иллюстрациями Ш Цхададзе делают книгу особенно привлекательной.

Так же хорошо издана другая сказка «Лисица и птичка» в обработке Г. Тавзишвили, в художественном оформлении Ирины Размадзе.

Использовав старую сюжетную линию, Г. Тавзишвили наполнил сказку новым содержанием. Она стала больше соответствовать духу и настроениям советских детей. Конец сказки счастливый. Охотник берет под свою защиту птичку и наказывает коварную лисицу.

С интересом прочтут маленькие читатели также небольшую книгу Веры Шубладзе «Песня весны», включающую вместе со стихами и две поэмы — «Скульптура Сталина» и «Мечта».

В первой из них повествуется о том, как пионер Вано, находясь на оккупированной врагом территории, вытесал из камня скульптуру товарища Сталина и бережно хранит ее. В простых эпизодах автор передал безграничную любовь советских детей к великому учителю и вождю народа, их веру в победу над гитлеровскими захватчиками. Маленький Вано, высоко подняв скульптуру товарища Сталина, выходит навстречу советским воинам, освободившим родную землю от врага.

Во второй поэме Вера Шубладзе с большой теплотой передала горячее желание советской девочки принести пользу Родине. Маленькая героиня мечтает изобрести самолет особой конструкции, чтобы с его помощью разгромить врага, внести свою долю в дело победы.

Помещенные в книге стихотворения будят в читателе гордость за социалистическую Родину, любовь к учебе. С большой теплотой написаны стихи «Подарок дяде Сталину», «Лаврентию Берия», «Девушка идет к избирательному участку».

Яркие картины природы, смены времен года с веселыми развлечениями отражены в стихотворениях «Снежная баба», «Пестрая», «Песня весны», «Родник» и других.

Интересные по теме произведения написаны просто, доходчиво для маленьких читателей.

Д. КУМСИШВИЛИ.

2.

Наряду с хорошими книгами, к сожалению, издательства выпускают иногда и такие книги, воспитательное значение которых весьма сомнительно. Недавно в Батуми издана, например, книга К. Русидзе «Товарищ Лианы». Автор построил свой рассказ на надуманном, нелепом сюжете.

Отец маленькой Лианы на фронте. Кто-то принес печальную весть о том, что он героически погиб. Лиана перестала посещать уроки. Ни учительница, ни школьные ее товарищи-пионеры не могут уговорить Лиану, чтобы она не пропускала уроков.

Но вот на помощь приходит «изобретательность» маленького Нугзара—товарища Лианы. Он крадет в семье Лианы письмо ее отца, подговаривает деловода школы написать таким же почерком другое письмо, вкладывает в конверт еще 100 рублей и с помощью почтальона посылает подделанное письмо в семью Лианы. Лиана обрадовалась, стала ходить в школу. Прошло полгода, писем снова нет. Лиана волнуется, отказывается участвовать в олимпиаде. Нугзар вторично подделывает письмо. Но в этот раз приезжает домой невредимый отец Лианы. Нугзар сам рассказывает о своих проделках, и все приходят в восторг.

Получается так, что школьная общественность оказалась бессильной воздействовать на Лиану, пришлось прибегнуть к обману, фальши.

Надо ли говорить о том, что рассказ антипедагогичен в своей основе. Он далек от жизни, поэтому фальшив.

В нашей детской литературе немало хороших рассказов, которые прививают детям честность, чувство дружбы, взаимопомощи, никогда не прибегая при этом к обману, лжи. Рассказ же, основанный на обмане, не может иметь положительного, воспитательного значения.

Юный читатель особенно чуток и требователен. Он быстро угадывает фальшь и отвергает ее. Задача издательств—оберегать интересы детей, не выпускать на рынок надуманных, порочных произведений.

Г. ГОЛЕТИАНИ.

Неоправданное удорожание

Город Рустави продолжает расти и благоустраиваться. Все больше и больше становится на Руставской стройке передовых участков. Здесь достигли немалых успехов в снижении стоимости строительства, в лучшем использовании техники.

Но есть в Рустави и такие строительные организации и предприятия, которые работают с убытками. Так, Трансводстрой, деревообделочный и бетонный комбинаты, Жилстрой, Подсобстрой и другие своей работой часто не содействуют снижению стоимости строительства.

Авторемонтный завод в прошлом году допустил удорожание себестоимости продукции на сотни тысяч рублей.

Здесь много рационализаторов. Ценные предложения внес инженер Ш. Карселадзе. При помощи приспособления, изобретенного им, завод начал изготовлять дефицитные трубки радиаторов ЗШ-5, которые раньше доставлялись в Рустави из других городов. По предложению Ш. Карселадзе на месте стали изготовлять также рефлекторы фар автомашин. Но все эти предложения не нашли достаточного применения. В течение чуть ли не года бездействует резьбонакатный станок, усовершенствованный инженером Л. Басилия. А ведь этот станок накатывает резьбу на болт в сорок раз быстрее обыкновенных станков!

Из-за больших простоев лесопильных рам, крайней их изношенности, неудовлетворительного профилактического ремонта допустил удорожание продукции и значительные убытки деревообделочный комбинат. Начальник комбината тов. Ш. Монадиашвили примирился с отставанием, не ведет должной борьбы с бесхозяйственностью, большими накладными общезаводскими расходами.

Удорожание себестоимости продукции допущено и на Ксанском кирпично-бетонитовом комбинате треста Закметаллургстрой, в Трансспецстрое, Горстрое и других предприятиях и участках Руставской стройки. Это ничем не оправданное удорожание, ибо в распоряжении этих предприятий и организаций есть сейчас и богатые технические средства и нужная рабочая сила для успешной работы.

Серьезные недостатки на строительстве происходят из-за несвоевременного пред'явления заказчиками счетов за выполненные работы. Это приводит к значительному завышению нормируемых активов, порочной практике замораживания материалов на складах, что задерживает оборачиваемость оборотных средств и, таким образом, наносит большой ущерб всей стройке.

Трест Закметаллургстрой обязан детально изучить причины убыточной работы отдельных своих предприятий и участков, причины удорожания себестоимости, распространить опыт передовиков борьбы за экономию. Давно уже в тресте не было собраний актива, специально посвященных вопросам себестоимости, разбору балансовой отчетности отдельных предприятий и строительных организаций.

Р. ДАВИДОВ.

Обувь сверх плана из сэкономленных материалов

Кутаисский кожевенно-обувный комбинат значительно увеличил выпуск продукции в сравнении с прошлым годом. Возрос и выпуск первосортной обуви. Так, при плане в 76,7 процента, в феврале нынешнего года было выпущено 84 процента первосортной продукции.

Ежедневно после работы начальники и мастера цехов собираются с работниками отдела технического контроля на короткое совещание. Выявляются отдельные недочеты, намечаются меры дальнейшего улучшения качества обуви.

В дни нынешнего предмайского соревнования усилилась борьба и за экономию кожевенных товаров. За первый квартал закройщики комбината сэкономили столько материалов, что это позволило дополнительно выпустить более 150 пар обуви. Наибольшее количество сэкономленных материалов имеют на своих лицевых счетах закройщики Ш. Нуцубидзе, Л. Пайтянц и другие передовики предмайского соревнования.

Т. ЯЦЕНКО,
начальник отдела технического контроля Кутаисского кожевенно - обувного комбината.

Издание лекций

Общество по распространению политических и научных знаний Грузинской ССР выпустило отдельными брошюрами на грузинском языке стенограммы новых лекций, прочитанных в Тбилиси действительными членами Общества.

Среди выпущенных брошюр: «Материализм и эмпириокритицизм» В. И. Ленина — новый этап в развитии марксистской философии» проф. П. А. Шария, «Долиспури и селекционная работа с нею» члена-корреспондента Академии наук Грузинской ССР Л. Л. Декапрелевича, «За передовое семеноводство культуры чая» лауреата Сталинской премии К. Е. Бахтадзе, «Некоторые вопросы организации научно-исследовательской работы» академика И. С. Бериташвили, «Человеческие расы, расизм и расовая дискриминация» кандидата исторических наук М. К. Гегешидзе, «Санитария и гигиена в общественных местах и в быту» заслуженного врача республики И. С. Франгуляна.

Медицинская литература

Грузинское медицинское издательство выпустит в этом году много новых книг. В первую очередь намечены к изданию учебники по хирургии, внутренним, нервным и глазным болезням.

Будет переведена и издана известная работа И. П. Павлова «20-летний опыт об'ективного изучения высшей нервной деятельности (поведения) животных».

В плане издательства—сборники научных трудов, серия брошюр «Библиотека участкового врача», массовая санитарно-просветительная литература.

Издательство приступает к выпуску новой серии брошюр «Деятели медицины Грузии». В этой серии выйдут очерки жизни и деятельности известных врачей М. Кахиани, Г. Мухадзе, М. Асатиани.

Новые издания Музфонда

● **Гимн Советской Грузии.** С приложением грузинского текста и русского подстрочного перевода.

● **Алексей Мачавариани.** Три фортепианные пьесы: «В саду», «Танец», «Караван». Стр. 6, цена 3 руб.

● **Андрей Баланчивадзе.** Баллада. Для фортепиано. Стр. 28, цена 7 руб. 50 к.

● **Николай Гудиашвили.** Сонатина. Стр. 18, цена 5 руб.

● **Вано Гокнели.** Мелодия. Для скрипки и фортепиано. Стр. 4, цена 2 руб.

● **Валериан Цагарейшвили.** Поэма. Для фортепиано. Стр. 12, цена 4 руб.

● **Шалва Тактакишвили.** Мелодия. Для виолончели с фортепиано. Стр. 5, цена 2 руб.

Во всех колхозах— по четыре фермы

Добиться, чтобы в каждой артели было по четыре животноводческих фермы — над выполнением этой задачи с воодушевлением работали в последние годы колхозники нашего района.

Возможности для этого были и раньше, но использовались они плохо. К 1949 году по четыре фермы имел 21 колхоз из 38, по три фермы было в 11 колхозах и по две — в 6. Восемь артелей не имели свиноводческих ферм, 11 — птицеводческих.

До опубликования трехлетнего плана развития общественного продуктивного животноводства наши колхозы мало улучшали породу скота. В район было завезено, правда, некоторое количество племенных быков и кабанов, но выращивать породистых производителей и маток колхозы не думали.

Реализация трехлетнего плана привела к постепенному росту числа ферм. Стал улучшаться породный состав колхозного стада.

К 1951 году в районе не было уже ни одного колхоза, который не имел бы четырех ферм — крупного рогатого скота, овцеводческой, свиноводческой и птицеводческой. Государственный план развития животноводства был выполнен в 1950 году по росту поголовья крупного рогатого скота, овец и коз и перевыполнен по увеличению поголовья свиней и птицы. Больше, чем намечалось, стало на фермах лошадей.

Колхозники - птицеводы уделили большое внимание разведению индеек, уток, гусей. За год число индеек увеличилось в артелях района более чем в 3,5 раза. Надо отметить, что условия для размножения индеек и водоплавающей птицы у нас прекрасные. Но до сих пор эти возможности использовались слабо. Лишь сейчас принимаются меры к тому, чтобы на колхозных фермах преимущественно выращивались индейки и водоплавающая птица.

Заметно улучшился породный состав скота. В течение 1949—50 годов в район завезено было 47 производителей и 8 телок мангалицкой породы, до трех десятков производителей крупной белой свиньи и 14 маток. Помимо того в 1950 году мы получили два десятка свиней мангалицкой породы. Эти животные отличаются высокой продуктивностью, быстро прибавляют в весе. 6—8-месячные поросята весят 70—80 килограммов. Такого веса они достигают без всякого добавочного питания.

В 1949 году в районе не было ни одной племенной фермы. Сейчас их у нас—семь. Весь скот — коровы, овцы, свиньи — сплошь породистый. В прошлом году колхозы получили 45 племенных производителей и маток, выращенных на этих фермах.

В районе выросло немало опытных животноводов. Молочно-товарная ферма колхоза имени Куйбышева селения Шилда, которой 8 лет руководит В. Делексишвили, ежегодно выполняет планы продуктивности и выращивания скота.

Успешно выполняет годовые задания молочно-товарная ферма колхоза имени Сталина селения Цицканаантсери, которой руководит С. Кабулашвили. Каждая корова принесла на 35 литров молока больше, чем было записано в планах.

Выделяется свиноводческая ферма Ахалсопельского колхоза имени Молотова (заведующий тов. С. Мамаиашвили). Прошлогодний план развития свиноводства выполнен на 144 процента. На ферме насчитывается 578 свиней.

В ближайшие годы свиноводство и птицеводство в районе вырастут еще больше. К 1956 году число свиней в колхозах и у колхозников должно утроиться, а птиц, в том числе индеек, — увеличиться более чем в шесть раз.

Колхозы и колхозники Кварельского района имеют все условия для того, чтобы успешно перевыполнить задание партии и правительства в области развития животноводства.

М. МАРДАЛЕЙШВИЛИ,
заведующий отделом сельского хозяйства исполкома Кварельского районного Совета депутатов трудящихся.

Театр

„Последние"

Спектакль в театре имени Грибоедова

В мрачные годы реакции, наступившей после поражения первой русской революции, когда многие даже очень одаренные писатели, обходя жгучие вопросы современности, шли к безропотному примирению с действительностью, Горький продолжал выступать обличителем самодержавия, мерзостей капитализма.

К этому периоду творчества великого пролетарского писателя относится одно из лучших его драматургических произведений —пьеса «Последние», написанная в начале 1908 года.

«Последние»—это сценическая история распада и морального разложения дворянской семьи. Но вместе с тем в семейно-бытовых конфликтах своей пьесы Горький отобразил социальные сдвиги эпохи, вынес суровый приговор черносотенной полицейщине. Художник сумел заглянуть в будущее, предсказать то, что стало реальностью через несколько лет.

События, развивающиеся в пьесе, не выходят за пределы особняка, в котором доживают свой век последние отпрыски старинного дворянского рода Коломийцевых. А за толстыми стенами дома весенним половодьем бурлит настоящая жизнь. Через наглухо запертые двери особняка нет-нет да и ворвется веяние грядущей новой революции.

В театре имени Грибоедова пьеса «Последние» идет в постановке режиссера Г. Гвиниашвили, которому вместе с художником Ир. Штенберг и исполнителями удалось создать убедительный в идейном и художественном смысле спектакль. Зрителю остро передается столь ощутимое в пьесе нарастание революционного взрыва. Он чувствует неизбежность конечного крушения той системы, которая породила Коломийцевых.

Исполнители основных ролей рисуют образы четкими штрихами, предоставляя горьковскому слову обличать «свинцовую мерзость» бытия представителей отживающего сословия. В этом смысле, впрочем, некоторое исключение составляет артист А. Смиранин, играющий роль Ивана Коломийцева.

Иван Коломийцев, разорившийся помещик, пошел служить в полицию. В 1905 году он был отстранен от должности полицмейстера за взятки. Для восстановления «карьеры» ему необходима очередная жертва. С этой целью он измышляет политическое дело, обвиняя в покушении на его жизнь некоего юношу Соколова. Конечно, автор меньше всего думал изобразить Ивана Коломийцева выродком. Наоборот, это типическая фигура. Смиранин же играет роль Ивана Коломийцева со свойственной ему манерностью, что несколько снижает значимость образа.

По стопам отца идет старший сын Коломийцева—Александр. Артист И. Злобин правильно подчеркивает отвратительные черты этого неудачного юнкера и полицейского чиновника, жизненным девизом которого является «брать взятки и бить морды человеческие».

Достойной своего брата, в образной трактовке артистки Т. Белоусовой, предстает в спектакле старшая дочь Коломийцева—Надежда, циничная, развращенная стяжательница. Она ведет интригу, направленную к тому, чтобы заполучить в свою собственность дом Коломийцевых.

В этой подлой затее Надежде Коломийцевой помогает ее муж, тюремный врач Лещ. Артист Б. Виземский, играющий роль Леща, убеждает зрителя в том, что Лещ является главным орудием интриги против больного Якова Коломийцева—брата Ивана Коломийцева. Замыслив овладеть наследством, Лещ своим «лечением» ускоряет смерть больного.

Младшие дети семьи Коломийцевых — Петр и Вера открыто выступают против отца. Они ставят в упор вопрос о его бесчестной жизни. Но для настоящей борьбы у них нет сил, поскольку их поколение еще крепко связано с вырастившей их средой. Поэтому их жизнь складывается неудачно. Гимназист Петр (артист Н. Троянов), не выдержав происходящего в доме «трагичного балагана», становится истеричным неврастеником. Шестнадцатилетняя Вера (артистка О. Вознесенская), чтобы вырваться из ненавистного ей дома, вынуждена бросить учение и выйти замуж.

Более благородными обрисованы автором остальные члены семьи Коломийцевых — жена Ивана Софья, брат Яков и их дочь Любовь. Они одинаково страдают одной и той же болезнью — безволием. Искренне, с большой душевной теплотой играет роль Софьи артистка Б. Белецкая. Она правдиво раскрывает драму женщины, не нашедшей счастья в семейной жизни, страдания матери, видящей гибель своих детей, но не умеющей найти в себе силы для их спасения.

Очень хороша в роли горбуньи Любови артистка Н. Бурмистрова. Темой ее образа является органическое неприятие окружающей пошлости и фальши. Правильно осмысливая обреченность своей семьи, Любовь, однако, мучается только своим физическим недостатком и не делает попыток, чтобы вырваться из затхлого, гиблого омута. В ней «кипит злоба на свое бессилие», но эта злоба так и не находит выхода.

Яков Коломийцев (артист Н. Жаворонков) болезнью прикован к креслу. И не только болезнью, но и своей созерцательной пассивностью. Так же, как и Любовь, он предвидит печальную судьбу семьи брата, но не может что-либо предпринять для ее спасения. Он сам становится жертвой алчности облагодетельствованных им родственников.

Трогательно играет престарелую няню Федосью артистка А. Смирнова.

Правильно понятая театром жизнеутверждающая тема пьесы Горького придала большое идейное звучание эпизодическому образу матери юноши Соколова (артистка Я. Максимова). Спокойная, внутренне собранная, Соколова-мать всем своим обликом противостоит миру «последних» и является как бы грозным предзнаменованием надвигающейся на них катастрофы. Пристально обращенный на Ивана Коломийцева взор Соколовой полон презрения к нечеловечески уродливой сущности его натуры. Ее суровые, простые слова звучат обвинением всему полицейско-бюрократическому строю царизма.

«Последние» — один из лучших спектаклей театра имени Грибоедова в нынешнем сезоне. В нем глубоко раскрыта обличительная сила благородной горьковской ненависти и непримиримости к канувшему в вечность прошлому.

Л. ГОРЕЛИ.

Похороны Михаила Федоровича Владимирского

4 апреля в Москве на Красной площади состоялись похороны одного из старейших деятелей большевистской партии и Советского государства, самоотверженного борца за дело трудящихся, председателя Центральной ревизионной комиссии ВКП(б), депутата Верховного Совета Союза ССР Михаила Федоровича Владимирского.

В 11 часов утра начался доступ трудящихся в Колонный зал Дома Союзов. На высоком постаменте, утопающем в зелени и живых цветах, установлена урна с прахом покойного.

На атласных подушечках — два ордена Ленина, которыми был награжден М. Ф. Владимирский.

В зале — множество венков.

Делегации вносят новые венки — от ВЦСПС, Института Маркса — Энгельса—Ленина при ЦК ВКП(б). Возлагают венок представители Польской республики.

Под сводами Колонного зала звучат траурные мелодии. Каждые пять минут сменяется почетный караул у постамента, на котором установлена урна с прахом М. Ф. Владимирского.

Десятки тысяч москвичей пришли проститься со старейшим деятелем большевистской партии и Советского государства М. Ф. Владимирским, прошедшим большой и славный жизненный путь, отдавшим все свои силы народу, великой советской Родине, делу строительства коммунизма. Мимо постамента с урной проходят коммунисты, комсомольцы, пионеры. Кипучая жизнь старейшего большевика является для них примером беззаветного служения партии Ленина—Сталина, советскому народу.

3 часа дня. Доступ посетителей в Дом Союзов прекращается. В зале остаются родственники и близкие покойного, партийный и советский актив столицы, депутаты Верховного Совета СССР и Верховного Совета РСФСР, министры.

Волнующие минуты прощания. Члены правительственной комиссии по организации похорон бережно поднимают с постамента урну и выносят ее из зала.

Вдоль Охотного ряда и Манежной площади выстроился почетный воинский эскорт. Похоронная процессия направляется на Красную площадь, где выстроились войска и собрались тысячи трудящихся, чтобы проводить в последний путь старейшего большевика.

На трибуну мавзолея поднимаются члены ЦК ВКП(б) и члены правительства СССР.

Траурный митинг, посвященный памяти М. Ф. Владимирского, по поручению ЦК ВКП(б) и Совета Министров СССР краткой речью открывает секретарь ЦК ВКП(б) тов. М. А. Суслов.

Речь тов. М. А. Суслова

Товарищи!

Сегодня мы прощаемся с одним из старейших деятелей большевистской партии и Советского государства, председателем Центральной ревизионной комиссии ВКП(б), депутатом Верховного Совета СССР товарищем Михаилом Федоровичем Владимирским.

Смерть товарища Владимирского является тяжелой утратой для нашей коммунистической партии и всего советского народа. Вся замечательная жизнь Михаила Федоровича Владимирского — профессионального революционера, твердого и пламенного большевика была посвящена великому делу рабочего класса и всех трудящихся, делу коммунизма. Начиная с девяностых годов прошлого столетия и до конца своей жизни, более половины века, товарищ Владимирский на самых различных постах, на которые его посылала партия, с большевистской страстностью выполнял порученное ему дело и являл собою образец беззаветного служения народу.

Верный ученик великих вождей революции Ленина и Сталина, товарищ Владимирский пользовался глубоким доверием, уважением и любовью в рядах нашей партии. Почти четверть века Михаил Федорович бессменно находился на почетном и ответственном посту председателя Центральной ревизионной комиссии ВКП(б), отдавал свои большие знания и кипучую энергию делу улучшения работы партийного аппарата.

В лице товарища Владимирского мы потеряли преданнейшего коммуниста, выдающегося деятеля ленинско-сталинского типа, обаятельного человека, большевика кристальной чистоты, не знавшего в своей жизни других интересов, кроме интересов своей партии и своего народа.

Светлый образ незабвенного Михаила Федоровича Владимирского будет всегда жить в сердцах трудящихся нашей великой советской Родины.

Прощай, наш дорогой друг и боевой товарищ!

По поручению Центрального Комитета Всесоюзной Коммунистической партии (большевиков), Совета Министров Союза ССР об'являю траурный митинг, посвященный памяти Михаила Федоровича Владимирского, открытым.

От Центрального Комитета ВКП(б) слово предоставляется члену ЦК ВКП(б) тов. П. Н. Поспелову.

Речь тов. П. Н. Поспелова

Товарищи!

Коммунистическая партия и советский народ понесли тяжелую утрату — смерть вырвала из наших рядов одного из старейших деятелей большевистской партии и Советского государства, председателя Центральной ревизионной комиссии ВКП(б), депутата Верховного Совета Союза ССР товарища Михаила Федоровича Владимирского.

Еще юношей вступил товарищ Владимирский на путь революционной борьбы. С самого зарождения великой партии ленинизма, более полувека он являлся верным ее борцом.

С начала 1896 года Михаил Федорович работает в Московском «Рабочем союзе», революционной марксистской организации, созданной в Москве по примеру ленинского Петербургского «Союза борьбы за освобождение рабочего класса», который был первым зачатком революционной пролетарской партии в России.

Товарищ Владимирский подвергался за свою революционную деятельность неоднократным арестам и тюремным заключениям. В связи с репрессиями он вынужден был эмигрировать за границу, где активно работал в заграничной организации Ленинской «Искры». После II с'езда партии товарищ Владимирский принимает активное участие в борьбе против меньшевиков.

Вернувшись в Россию, в годы первой русской революции товарищ Владимирский ведет большую работу в Московской организации большевиков, среди московских рабочих. В 1907 году ему снова приходится эмигрировать во Францию, где под руководством Ленина он работает в заграничных большевистских организациях.

В июле 1917 года товарищ Владимирский возвращается в Россию. В трудные июльские дни он ведет неутомимую работу в Московской партийной организации. Он выдвигается партийной организацией в качестве одного из руководителей вооруженного восстания в Москве в октябре 1917 года.

После победы Великой Октябрьской социалистической революции товарищ Владимирский выступает в качестве одного из выдающихся практических строителей молодого Советского государства.

В декабре 1927 года на XV с'езде ВКП(б) М. Ф. Владимирский избирается председателем Центральной ревизионной комиссии ВКП(б). С тех пор, более 23 лет, М. Ф. Владимирский находился на этом посту.

М. Ф. Владимирский был депутатом Верховного Совета Союза ССР.

Товарищ Владимирский был ясным и определенным политическим деятелем ленинско-сталинского типа, до конца преданным партии и народу, горячо любящим свой народ, беспощадно боровшимся с врагами партии и революции.

Старейший деятель большевистской партии, он радовался росту молодых кадров партии. В своем докладе на XVIII с'езде партии товарищ Владимирский говорил:

«Выросли новые партийные кадры, взращенные товарищем Сталиным, проверенные в борьбе и испытанные в работе, пришли с громадной жаждой знания и с беспредельной преданностью делу коммунизма.

Вся наша партия, все мы — старые и молодые большевики, идем дружно вперед под руководством великого вождя нашей партии товарища Сталина.

Идем сомкнутыми рядами вокруг нашего Сталина, идем к новым победам, к коммунизму», — говорил товарищ Владимирский.

Принципиальность и скромность товарища Владимирского, его беззаветная преданность делу партии Ленина — Сталина снискали ему глубокое уважение и любовь в нашей партии.

Светлая, кристальная жизнь Михаила Федоровича является примером беззаветного служения партии и народу. Партия и советский народ сохранят память о Михаиле Федоровиче Владимирском, самоотверженном борце за дело трудящихся, за дело коммунизма.

От трудящихся города Москвы выступает секретарь МГК ВКП(б) тов. И. И. Румянцев.

Речь тов. И. И. Румянцева

Товарищи!

С глубокой скорбью московские большевики и все трудящиеся столицы провожают сегодня в последний путь старейшего члена великой партии Ленина — Сталина, одного из активных работников Московской организации ВКП(б)—Михаила Федоровича Владимирского.

Товарищ Владимирский еще в девяностых годах вступил на революционный путь и с тех пор отдался весь участию в героической борьбе русского рабочего класса. Много замечательных страниц в истории Московской партийной организации отражают большую, организаторскую революционную работу товарища Владимирского.

В 1895 году Михаил Федорович, будучи студентом, вступает в один из первых марксистских кружков в Москве. В начале 1896 года он принял самое активное участие в деятельности первой московской социал-демократической организации — Московского «Рабочего союза», созданного под непосредственным руководством Владимира Ильича Ленина. Под руководством Московского «Рабочего союза» пролетарии Москвы проводят ряд стачек и забастовок, выступают против царского самодержавия. За активное руководящее участие в работе Московского «Рабочего союза» царские власти арестовали Михаила Федоровича и заключили его в тюрьму, а затем выслали из Москвы.

В 1898 году, вскоре после первого с'езда партии, товарищ Владимирский снова ведет большую организаторскую и пропагандистскую работу среди московских рабочих и студентов. Он вошел в состав членов первого Московского комитета Российской социал-демократической рабочей партии.

В самый разгар первой русской революции Михаил Федорович Владимирский работал в Московской организации в качестве члена Московского комитета большевистской партии. В героические декабрьские дни 1905 года он являлся одним из руководителей вооруженной борьбы московского пролетариата.

После Февральской революции Михаил Федорович принимает активное участие в подготовке Великой Октябрьской социалистической революции. В этот период товарищ Владимирский был избран членом партийного центра по руководству вооруженным восстанием в Москве.

После победы Великой Октябрьской социалистической революции Михаил Федорович являлся активным членом Московской организации большевиков.

Товарищ Владимирский весь свой огромный опыт, знания и кипучую энергию отдавал беззаветному служению большевистской партии и советскому народу. С большевистской страстностью и непримиримостью боролся он за единство партии, горячо ненавидел и беспощадно громил троцкистско-бухаринских предателей.

На VII партийном с'езде товарищ Владимирский избирается членом ЦК партии. Он беспрерывно вел ответственную партийную и государственную работу: являлся членом президиума ВЦИК, заместителем народного комиссара внутренних дел, заместителем председателя Госплана СССР, наркомом здравоохранения Российской Федерации, депутатом Верховного Совета Союза ССР.

XV партийный с'езд избрал товарища Владимирского председателем Центральной ревизионной комиссии ВКП(б). На этом посту товарищ Владимирский оставался до конца своей жизни.

Большевики и все трудящиеся Москвы высоко ценили Михаила Федоровича, ибо хорошо знали, что на любом участке партийной и государственной работы, куда посылала его партия, товарищ Владимирский был беззаветным борцом за великое дело Ленина — Сталина, за дело коммунизма.

Мы навсегда сохраним в своих сердцах светлую память о славном сыне великого русского народа, пламенном советском патриоте, замечательном большевике Михаиле Федоровиче Владимирском.

* * *

Траурный митинг окончен. С постамента урна переносится к Кремлевской стене и ставится в нишу, которая закрывается мраморной доской с надписью, что здесь покоится урна с останками Михаила Федоровича Владимирского.

Звучит троекратный залп. Мелодия траурного марша сменяется величественными звуками Государственного гимна Советского Союза. (ТАСС).

Борьба итальянского народа за мир, за труд и свободу

Доклад Пальмиро Тольятти на VII с'езде Итальянской коммунистической партии

РИМ, 4 апреля. (ТАСС). Вчера на VII с'езде коммунистической партии Италии с докладом «Борьба итальянского народа за мир, за труд и свободу» выступил генеральный секретарь компартии Пальмиро Тольятти.

В вводной части своего доклада Тольятти подчеркнул не только численный рост, но и рост политической силы и престижа компартии со времени ее последнего с'езда в Милане в январе 1948 года. От ориентации компартии и тех сил, которые она ведет за собою, зависит на данном историческом этапе настоящее и будущее страны. Поэтому долг компартии—понимать и защищать интересы всей итальянской нации, выступая солидарно со всеми прогрессивными силами, действующими во всех странах мира.

Говоря далее об изменениях, происшедших в международном положении со времени последнего с'езда партии, Тольятти показал, как эти изменения привели к тому, что всем простым людям стала ясна угроза, нависшая над их жизнью и жизнью их семей. Самая большая империалистическая держава мира—США—открыто проводит как у себя, так и в странах, находящихся под ее контролем, политическую, экономическую и военную подготовку к развязыванию нового конфликта.

В этой обстановке вопрос «мир или война» господствует сегодня над жизнью и деятельностью народов и государств: их судьба зависит от разрешения, которое получит этот вопрос.

Тольятти указал на изменения, свидетельствующие о сдвигах в соотношении сил в пользу народов, в пользу рабочего класса, в пользу сил демократии и мира. Решающим проявлением этого сдвига явилась победа 450-миллионного китайского народа, занявшего место под руководством своей компартии в лагере мира.

Этот факт, сказал Тольятти, нанес тяжкий удар по лагерю империализма.

Страна социализма — СССР, продолжал он, залечив раны, нанесенные войной, возобновила свое победоносное движение вперед к коммунизму, неуклонно повышая жизненный уровень народа и предпринимая грандиозные стройки, рассчитанные на осуществление беспримерного в истории замысла по изменению не только экономики, но и природы огромной страны.

В странах Восточной Европы, находившихся в период между двумя войнами под господством фашистских клик, развился и окреп строй народной демократии, обеспечивающий неуклонный рост производительных сил и благосостояния на основе единства всех прогрессивных сил под руководством рабочего класса, ведущего эти страны по пути к социализму.

Таким образом, мы вправе утверждать, продолжал Тольятти, что в пресловутой «холодной войне» против народных сил, развязанной в эти годы американскими империалистами, победу одержали народные силы мира, силы рабочего класса и социализма. Но империализм — враг, отказывающийся примириться с поражениями. Именно в этом поражении империалистических сил в «холодной войне» следует искать причину той ярости и ожесточения, с которыми монополисты и заправилы США предприняли вооруженную интервенцию в Корее и агрессию против Китайской республики. На этом пути они искали быстрых военных и политических успехов, способных поднять их престиж и развязать в капиталистическом мире военный психоз, нужный им для подготовки новой мировой войны. Но этот их план был сорван благодаря героическому сопротивлению корейского народа и той великодушной помощи, которую оказал ему китайский народ, защищая от агрессоров собственные границы. Этот план провалился также потому, что агрессия в Корее обострила во всем мире сознание военной угрозы, ускорила создание всемирного фронта борцов за мир.

Сегодня борьба за мир приобрела организованный характер. Она возглавляется великой мировой организацией.

Тольятти показал далее конкретное содержание мирной политики СССР на международной арене, остановившись на позициях, занятых советской дипломатией по вопросу о контроле над атомной энергией и о прекращении конфликта в Корее, на указаниях товарища Сталина о возможности мирного сосуществования двух систем, на неоднократных предложениях о заключении Пакта Мира между пятью великими державами, предусматривающего постепенное сокращение вооружений. Этой последовательной линии защиты мира Советским Союзом противостоят установки захватнической политики руководящих монополистических групп США: попытка навязать всему миру «американский образ жизни», вмешательство в экономическую жизнь всех стран капиталистического мира для подчинения их ресурсов и экономики интересам спасения американского империализма от угрожающего ему кризиса, политическое вмешательство в жизнь этих стран, в силу которого любое изменение существующего там положения, любая попытка социального обновления становятся поводом для американской интервенции, влекут за собой угрозу войны. В интересах проведения такой политики американские империалисты воскресили антикоммунистическую пропаганду фашизма, стремятся вновь вооружить Западную Германию и Японию, освобождают фашистских военных преступников. Ради этой политики они сколотили послушное автоматическое «большинство» в ООН, извратив цели и задачи этой организации. Поэтому положение стало более трудным, угроза войны стала более реальной и вопрос о защите мира стал господствующим вопросом момента, вопросом, от которого зависят все другие вопросы.

Исходя из этого анализа международной обстановки, сказал далее Тольятти, переходя к внутриполитической части своего доклада, компартия Италии выступила с предложением о том, что она—самая большая партия оппозиции нынешнему правительству итальянской буржуазии — готова отказаться от своей оппозиции в парламенте и стране по отношению к такому правительству, которое решительно изменит внешнюю политику, направленную сегодня на подготовку новой войны, и предотвратит вовлечение Италии в пропасть новой военной катастрофы.

Раз'ясняя это предложение, Тольятти заявил, что, если бы итальянское правительство усвоило линию поведения, направленную к разрядке напряженности международного положения, это повлекло бы за собой также разрядку напряженности в отношениях между всеми политическими группами внутри страны. Компартия заявляет, что она требует не только изменения правительственной политики, направленной против одной наиболее передовой части нации, но и проведения новой политики во всех областях в интересах не одного рабочего класса, но в интересах всех остальных слоев, всех граждан. Цели компартии остаются прежними со времени освобождения, хотя политические условия борьбы с тех пор изменились в результате вмешательства иностранного империализма, ободрившего старые реакционные группы.

Ни одно из обещаний правящей группировки, данных ею перед выборами 18 апреля 1948 года, не было выполнено. Нынешние правители обещали тогда экономическое восстановление с помощью «плана Маршалла», проведение в жизнь новой конституции, предусмотренных ею реформ, поднятие международного престижа Италии с помощью «политики мира». На деле все эти обещания не только не были выполнены, но результаты политики правительства оказались прямо противоположными обещанному, и в этом коренится причина переживаемого сегодня страной глубокого политического кризиса, распространившегося и на правящий лагерь.

Американские деньги, «помощь» по «плану Маршалла» не помогли восстановить страну и пригодились в лучшем случае для того, чтобы залатать прорехи госбюджета. Число безработных продолжает расти, и положение промышленных районов страны от севера до Неаполя становится все отчаяннее. Одновременно снижается уровень жизни широких масс населения и возобновляется рост цен. Причина экономического застоя заключается именно в американском вмешательстве и контроле, которые помогли только восстановлению итальянских монополий, но преградили путь экономическому прогрессу, помешав установлению нормального торгового обмена с проводящими индустриализацию странами Восточной Европы. С другой стороны, сегодня «план Маршалла» больше не существует. Он заменен американским вмешательством, направленным исключительно к ремилитаризации Италии и превращению мирной экономики страны в военную. В этих условиях Италия подчинена воле комитета американских дельцов, располагающих ее судьбой, в то время как внутри страны происходит восстановление фашистского корпоративизма, т. е. диктатуры монополий. В области социальных реформ, предусмотренных конституцией, не было сделано ровно ничего для разрушения монополии богатства в городе и деревне. Наконец, все вопросы международного положения Италии были разрешены не в пользу престижа Италии, а вопреки всем ее коренным интересам.

Мало того, продолжал Тольятти, нынешнее правительство ввязалось в империалистические авантюры, открыто поддержав планы вооружения Западной Германии, вопреки национальным интересам Италии, и подчинило итальянскую армию иностранной военной машине.

Коммунисты никогда не говорили, что Италия не должна иметь армии. Но они против такой армии, которая является не итальянской армией, а американской армией Эйзенхауэра.

Все это показывает, что правящие группы Италии ставят превыше всего свои связи с американскими правителями и империалистическими монополиями США. Чтобы проводить свою политику, идущую во всех областях вразрез с интересами нации, итальянское правительство не остановилось ни перед какими средствами раз'единения и запугивания народных масс — от попытки убийства секретаря коммунистической партии до профсоюзных расколов, до провокаций и зверских репрессий.

В течение 1948—1949 гг. и первой половины 1950 года были убиты полицией и наймитами помещиков 62 трудящихся, в том числе 48 коммунистов..., были ранены в конфликтах с полицией 3.126 трудящихся, в том числе 2.367 коммунистов..., были арестованы и отданы под суд 92.169 трудящихся, в том числе 73.780 коммунистов..., были приговорены к тюремному заключению 19.306 трудящихся, в том числе 15.429 коммунистов..., при этом были вынесены приговоры к 8.440 годам тюремного заключения (на 7.598 лет для коммунистов).

Эти итоги напоминают самые мрачные годы фашистской тирании с той разницей, что фашизм преследовал, главным образом, руководителей, а сегодня полицейские «демократического» «христианского» правительства де Гаспери направили свой террор также против широкой массы рядовых трудящихся. Этот натиск на трудящихся в нарушение всех норм конституции и гражданских свобод, за то, что они смеют выражать свои идеи, требовать работы и свободы и выступать в защиту мира, обречен на провал, потому что он встретил отпор всех трудящихся, всех честных людей Италии!

В противовес реакционной политике правительства и отрицанию конституционных прав и свобод компартия, начиная с 1947 года, выступила в качестве вдохновителя, руководителя широкого массового движения, ставящего себе целью отстоять мир, свободу и демократию. Этапами этого движения была политическая и экономическая борьба масс за профсоюзные права, в защиту требований трудящихся, их заработной платы и жизненного уровня в целом, за право на работу, за предоставление работы безработным, против увольнений. Эта борьба, особенно борьба за работу, оставила глубокие следы в жизни народных масс. Ее выражением является «трудовой план», выдвинутый Всеобщей итальянской конфедерацией труда в противовес гибельной экономической политике господствующих групп и монополий.

Так был создан широкий фронт рабочих, крестьян, мелкой и средней буржуазии, интеллигентов—всех граждан, сознающих необходимость глубокого преобразования социальной и экономической структуры Италии. Но это движение при всей его широте оказалось недостаточным для того, чтобы изменить политическое руководство страной. Отсюда вытекает предложение компартии о проведении политики мира, в силу которой Италия должна перестать быть орудием в руках империалистических поджигателей войны. Такая политика охраны нашей безопасности возможна, но она требует, чтобы Италия вышла из Северо-атлантического пакта—этого военно-политического органа по подготовке агрессии против СССР и стран народной демократии, чтобы Италия отказала в своей солидарности тем, кто совершил агрессию против Кореи и Китая.

Компартия, подчеркнул Тольятти, не пользуется термином «нейтралитет»... Это слово годится тогда, когда война уже об'явлена или уже началась. Если бы война разразилась и если бы обязательства правительства не помешали стране во-время взвесить, что произошло, несомненно, что огромное большинство народа высказалось бы за нейтралитет. Но сегодня мы применяем другой термин: политика национальной независимости, т. е. независимости от всех, кто пытается вмешаться во внутреннюю жизнь Италии, от всех, кто хочет подчинить ее экономику, ее политическую жизнь собственным корыстным интересам.

Как создать фронт сил, с помощью которого эти предложения могут быть осуществлены?

Для этого, сказал Тольятти, компартия должна действовать совместно со всеми силами, движениями, группами, которые стремятся разбить политическую монополию партии христианской демократии. Этой линии компартия будет придерживаться в связи с предстоящими муниципальными выборами, принимая правильные предложения социалистической партии. Но выборы только эпизод борьбы. Основное внимание должно быть уделено организации движения широких народных масс. Среди этих движений одно из первых мест занимает движение сторонников мира, важная инициатива которого в целях проведения всенародного плебисцита за Пакт Мира встретит самую активную помощь и поддержку компартии.

Деятельность коммунистов, продолжал Тольятти, должна иметь все более широкий охват и должна вовлекать в свою орбиту все слои рабочего класса, крепя, прежде всего, их единство. Эта деятельность должна быть обращена ко всем социальным слоям страны, заинтересованным в защите демократии. Необходимо требовать национализации монополистических комплексов и проведения аграрной реформы. На этих путях рабочий класс найдет союзников в лице крестьянства и средних слоев, которым политика подготовки войны грозит уничтожением. Социальные и социалистические требования, которые выдвигает компартия от имени рабочего класса, не противоречат нашим требованиям борьбы за мир и нашему предложению отказаться от оппозиции правительству, которое станет на деле проводить политику мира.

Наоборот, эти два направления борьбы не только согласуются, но и неразрывно связаны друг с другом и не могут быть раз'единены. Мы сможем предотвратить войну, вырвав Италию из рук поджигателей войны, лишь в той мере, в какой большинство населения проникнется сознанием необходимости глубоких социально-экономических преобразований.

На службу указанной великой цели компартия ставит всю свою политическую силу и свои могучие ряды борцов за дело трудящихся и всего народа. Но число имеет вес тогда, когда оно об'единено организацией и руководствуется сознанием.

В заключительной части своего доклада Тольятти остановился на практических и организационных задачах, которые стоят перед компартией в борьбе за то, чтобы ее действительное влияние в стране было равноценно ее силам и возможностям.

Свой доклад Тольятти закончил следующими словами:

Сегодня Италия, прежде всего, нуждается в мире, и компартия сделает все для того, чтобы спасти мир итальянского народа. Она подчиняет все достижению этой цели в уверенности, что, действуя таким образом, она станет самой великой силой страны, силой, которой завтра будет принадлежать руководящая роль.

Новый кирпичный завод в Метехи

В Грузии основным стеновым материалом является кирпич. Потребность в нем непрерывно растет в связи с огромным размахом капитального строительства в республике.

В 1951 году выпуск кирпича, как и других строительных материалов, значительно увеличивается в сравнении с прошлым годом. Рост производства характерен для всех заводов Министерства промышленности строительных материалов Грузинской ССР. Так, Хашурский завод, после расширения и реконструкции, должен выпустить 4 миллиона штук кирпича против 3 миллионов в прошлом году. Сабурталинский завод сухого прессования должен выпустить кирпича на 1,5 миллиона штук больше, чем в 1950 году. Увеличивают выпуск продукции Гурджаанский, Посирский, Самтредский, Ланчхутский и другие заводы.

В марте нынешнего года вступил в строй новый механизированный завод сухого прессования в Метехи. Он будет иметь большое значение для дальнейшего увеличения производства кирпича в Грузии. Первая очередь этого крупнейшего по своей мощности предприятия рассчитана на выпуск в этом году миллионов штук высококачественного кирпича.

Первая очередь завода построена Строительно-монтажным трестом Министерства промышленности строительных материалов Грузии в сравнительно короткий срок—за 11 месяцев. На новом заводе достигнута высокая механизация процессов обработки глины, прессования сырца, обжига. Завод оснащен высокопроизводительными агрегатами и механизмами отечественного изготовления, в том числе новым ротационным прессом системы лауреата Сталинской премии А. Мелия, превосходящего по своей технической характеристике и производительности зарубежные конструкции.

Впервые в республике построены и пущены в эксплуатацию тоннельные печи для обжига кирпича, полностью ликвидировавшие ручной труд на таком процессе, как садка его в печь и выгрузка из печи. Первая готовая продукция, выпущенная заводом 25 марта текущего года, говорит о том, что на заводе можно получить кирпич высокого качества.

Строителям завода предстоит в 1951 году закончить вторую очередь и обеспечить, таким образом, досрочный ввод предприятия в действие на полную мощность. Серьезнейшей задачей является также окончание строительства газогенераторной станции, третьей тоннельной печи и карьерного хозяйства.

Нужно отметить большую помощь строительству завода со стороны Каспской районной партийной организации. Колхозники Каспского района, по призыву райкома партии, проделали на строительстве значительную работу. Для успешного завершения строительства ему необходима еще большая помощь подсобной рабочей силой и материалами.

Коллектив строителей взял на себя обязательство к 7 ноября 1951 года полностью закончить и сдать в эксплуатацию Метехский кирпичный завод.

В. МУСЕЛИАНИ,
управляющий Строительно-монтажным трестом Министерства промышленности строительных материалов Грузинской ССР.

Недовольство в США внешней политикой Трумэна

НЬЮ-ЙОРК, 3 апреля. (ТАСС). Как передает корреспондент агентства Ассошиэйтед пресс из Гонолулу, там происходит 9 с'езд профсоюза портовых грузчиков и складских рабочих США. В работе с'езда принимают участие 500 делегатов.

В докладе с'езду руководство профсоюза осуждает американскую агрессию в Корее и обвиняет правительство США в том, что оно проводит политику, которая представляет «величайшую угрозу для мира во всем мире».

«Народы всего мира, — говорится в докладе, — с ужасом, не веря своим глазам, наблюдают за тем, что происходит в Корее. Мы истребляем народы Азии, а они убивают наших солдат, находящихся за 5 тыс. миль от дома. Ради чего?»

Осуждая внешнюю политику США, руководство профсоюза указывает, что Соединенные Штаты поддерживают англичан в Малайе, оказывают помощь Чан Кай-ши и поддерживают грязную войну Франции в Индо-Китае. В Европе самыми верными союзниками США являются бывшие нацисты в Германии, франкистская Испания и реакционная Греция.

Пуэрториканский народ требует независимости

НЬЮ-ЙОРК, 3 апреля. (ТАСС). Выходящий в Гаване бюллетень партии националистов Пуэрто-Рико сообщил, что высланный из страны секретарь этой партии Хуан Хуарбе направил в адрес происходящего в Вашингтоне совещания министров иностранных дел латино-американских стран и США послание, в котором призывает совещание обсудить вопрос о праве Пуэрто-Рико на независимость.

Предварительное совещание заместителей министров иностранных дел четырех держав

ПАРИЖ, 4 апреля. (ТАСС). Сегодня на совещании заместителей министров иностранных дел четырех держав, созванном для выработки повестки дня Совета министров иностранных дел, председательствовал представитель СССР Громыко.

Советский представитель выступил с дополнительными комментариями к своим предварительным замечаниям, сделанным 2 апреля по поводу нового предложения трех западных делегаций от 2 апреля. Громыко заявил, что формулировка трех держав, касающаяся вопроса о вооруженных силах, является совершенно неудовлетворительной, потому что в ней на первое место выдвигается вопрос об уровне вооружений, потом говорится об установлении международного контроля и лишь в конце о сокращении вооружений и вооруженных сил. Мы указывали уже, сказал Громыко, что было бы логичным и единственно правильным поставить на первое место вопрос о сокращении вооружений и вооруженных сил, затем упомянуть об уровне вооружений и вооруженных сил и, наконец, о контроле. В этом смысле мы и предлагаем изменить текст соответствующего положения первого пункта предложения трех держав.

Серьезным недостатком предложения трех держав от 2-го апреля, заявил Громыко, является и то, что вопрос о сокращении вооруженных сил четырех держав (СССР, США, Великобритании и Франции) подменяется вопросом о сокращении вооружений вообще. Советская делегация уже отмечала, что возражение против предложения о сокращении вооруженных сил именно четырех держав равнозначно отказу от сокращения вооруженных сил. Советская делегация считает, что на сессии Совета министров иностранных дел должен обсуждаться вопрос о сокращении вооруженных сил четырех держав, а не вооруженных сил вообще. Ведь известно, что речь идет о созыве сессии Совета министров иностранных дел с участием представителей четырех держав. Как же могут министры четырех держав рассматривать вопрос о сокращении вооруженных сил всех стран? Поэтому мы считаем, что соответствующая формулировка повестки дня должна предусматривать обсуждение и решение Советом министров вопроса о сокращении вооруженных сил четырех держав, а не о сокращении вооруженных сил вообще.

Тем не менее, в нашей новой формулировке, которую мы сегодня представляем, мы учли некоторые пожелания представителей трех держав. Нами учтено соображение, которому представители западных держав придавали важное значение, а именно: ранее в нашем предложении говорилось о рассмотрении вопроса о существующем уровне вооружений в связи с рассмотрением вопроса о сокращении вооруженных сил четырех держав. Сейчас мы слова «в связи» опускаем и просто перечисляем оба вопроса. Таким образом, возражение против советского предложения с этой стороны должно теперь отпасть.

Мы также указывали на тот недостаток предложений трех держав от 2 апреля, заявил далее Громыко, что в них вопрос о демилитаризации Германии отодвинут на задний план в то время, когда этому важнейшему вопросу должно быть отведено в повестке дня соответствующее место. Все мы согласны с тем, что вопрос о месте того или иного пункта в повестке дня или того или иного вопроса внутри одного пункта имеет значение. Именно поэтому советская делегация считает, что вопрос о демилитаризации Германии должен быть помещен на первое место в пункте первом повестки дня.

Как видите, заявил советский представитель, наше последнее предложение подготовлено с учетом ряда пожеланий, высказанных представителями трех держав. Полностью новый текст советского предложения гласит:

«Рассмотрение причин и следствий существующего международного напряжения в Европе и мер, необходимых для обеспечения действительного и длительного улучшения в отношениях между Советским Союзом и Соединенными Штатами, Соединенным Королевством и Францией, включая следующие вопросы, относящиеся: к демилитаризации Германии; к мерам для сокращения вооружений и вооруженных сил СССР, Соединенного Королевства, Соединенных Штатов и Франции, к существующему уровню вооружений и вооруженных сил и к установлению соответствующего международного контроля; к выполнению существующих договорных обязательств и соглашений, к устранению угрозы войны и боязни агрессии».

Мы хотели бы, сказал Громыко, выразить надежду, что представители трех держав согласятся с этим текстом, составленным как на основе некоторых важнейших советских предложений, так и на основе важнейших предложений представителей трех держав.

Что касается других вопросов, которые были поставлены в последних предложениях представителей трех держав от 2-го апреля, то советская делегация в разное время уже касалась этих вопросов и ее позиция известна. Советская делегация считает необходимым включить в повестку дня вопрос об Атлантическом пакте и американских военных базах в Англии, Норвегии, Исландии и в других странах Европы и Ближнего Востока, а также вопрос о Триесте.

Представители трех держав заявили, что они резервируют за собой право высказаться позже по существу нового советского предложения. Но Джессеп и Дэвис сделали ряд предварительных замечаний. Джессеп заявил, что на первое место следует поставить вопрос об уровне вооружений, затем—об установлении международного контроля и, наконец,—о сокращении вооружений и вооруженных сил. Джессеп отстаивал также предложение трех держав, подменяющее главную и основную задачу сокращения вооруженных сил четырех держав задачей сокращения вооружений вообще.

В таком же духе высказался в предварительном порядке и представитель Великобритании Дэвис.

Отвечая на предварительные замечания Джессепа и Дэвиса по поводу нового советского предложения, Громыко сказал:

— Джессеп высказал некоторые сомнения относительно новой формулировки советского предложения по вопросу о сокращении вооруженных сил четырех держав, а также об уровне вооружений и установлении соответствующего международного контроля. Джессеп пытается убедить нас в том, что министрам трудно будет рассматривать вопрос о сокращении вооруженных сил, не рассмотрев предварительно вопроса об уровне вооружений и даже о контроле. Что касается вопроса о контроле, то мы уже неоднократно указывали на то, что, прежде чем решать вопрос о контроле, нужно договориться, над чем должен быть установлен контроль. Тут напрашивается аналогия с обсуждением в ООН вопроса о запрещении атомного оружия и об установлении соответствующего международного контроля. Как известно, представители США в ООН при обсуждении этого вопроса все время твердят, что сначала нужно установить контроль, но упорно не хотят принимать предложения, определяющего об'ект контроля, т. е. предложения, предусматривающего запрещение атомного оружия.

В этом отношении, сказал Громыко, есть известная аналогия с позицией Джессепа на нашем совещании. Джессеп представляет себе дело таким образом, что сначала министры должны обсудить вопрос о контроле и об уровне вооружений, а затем о сокращении вооружений. Но как можно обсуждать вопрос о контроле, когда не знаешь, над чем этот контроль должен осуществляться?

Ссылки Джессепа на какую-то историю являются непонятными. На какие исторические примеры здесь пытается ссылаться Джессеп? Может быть, Джессеп хотел сказать, что так было всегда, что всегда начинали с вопроса об уровне вооружений? Но когда же это так было? Посмотрите, например, материалы Лиги наций. Разве там начинали обсуждение с цифр о вооруженных силах стран, т. е. с уровня вооружений? Ничего подобного в Лиге наций не было. Начинали с общих принципов. Может быть, в ООН начинали обсуждать этот вопрос с того, что страны сначала выкладывали данные об уровне их вооружений, прежде чем говорить о принципах сокращения? Но и ООН начинала обсуждать этот вопрос с установления принципов. Прочтите только заголовок резолюции Генеральной Ассамблеи ООН от 14 декабря 1946 года, и вы увидите, что резолюция говорит о принципах сокращения и регулирования вооружений и вооруженных сил. Вы можете сказать, что дискуссия в ООН носила слишком общий характер, что там не затрагивался вопрос об уровне вооружений и что это ее недостаток. Хорошо. Но ведь мы согласны сказать прямо в повестке дня, что министры четырех держав должны обсудить вопрос не только о сокращении вооруженных сил, но и об уровне вооруженных сил. В этом смысле мы идем дальше резолюции ООН от 14 декабря 1946 года, в которой речь шла лишь об общих принципах. Из сказанного следует, что если исторические примеры подтверждают что-либо, то они подтверждают правильность предложения о том, чтобы на первое место поставить вопрос о сокращении вооруженных сил, а потом говорить об уровне вооруженных сил. Советское предложение позволяет обсудить в необходимой степени вопрос об уровне.

— Мы, — продолжал Громыко,—как видно, все еще не нашли общего языка и по вопросу о том, должна ли речь итти о сокращении вооруженных сил четырех держав или о сокращении вооруженных сил вообще, в международном масштабе. Этому вопросу советская делегация придает большое значение. Министры иностранных дел четырех держав, как мы уже указывали, решат вопрос о сокращении вооруженных сил четырех держав и не могут решать вопрос о сокращении вооруженных сил других стран. Обсуждение четырьмя министрами вопроса о сокращении вооруженных сил вообще могло бы свестись лишь к разговорам о сокращении, которых уже было немало и в ООН и которые не привели к каким-либо положительным практическим результатам. Вот почему мы и говорим, что возражение против предложения о сокращении вооруженных сил равнозначно отказу от рассмотрения этого вопроса. Я хотел бы выразить надежду, что представители трех держав, внимательно ознакомившись с советским предложением, сочтут возможным принять это предложение и в той его части, которая предусматривает сокращение вооруженных сил именно четырех держав, а не сокращение вооруженных сил вообще.

Я уже указывал на то значение, заявил Громыко, которое советская делегация придает некоторым другим предложениям повестки дня. Советская делегация приводила уже мотивы в защиту своего предложения о необходимости рассмотрения вопроса об Атлантическом пакте и американских военных базах. Мы считаем, что этот вопрос заслуживает серьезного внимания, так как он имеет прямое непосредственное отношение к причинам международного напряжения в Европе, и не только в Европе.

Почему по этому вопросу можно писать ноты, почему могут по этому вопросу выступать с заявлениями официальные представители правительств и почему его нельзя обсуждать на сессии Совета министров иностранных дел? Может быть, кто-либо попытается отрицать значение этого вопроса для отношений между четырьмя державами? Нельзя найти никаких убедительных доводов в пользу утверждения о том, что этот вопрос якобы не имеет прямого отношения к отношениям между четырьмя державами. От того, что представители трех держав ограничиваются отдельными бессвязными замечаниями по этому советскому предложению, ничуть не умаляется значение этого предложения. Советская делегация указывала уже и на то, что вопрос о положении в Триесте и о нарушении мирного договора с Италией в части, касающейся Триеста, также является важным вопросом и подлежит рассмотрению министрами в качестве самостоятельного пункта повестки дня. Предложения трех делегаций от 2-го апреля подготовлены явно без учета также и этой позиции советской делегации.

После выступления Громыко заседание закрылось.

Следующее заседание назначено на 5 апреля.

События в Корее

СООБЩЕНИЕ ГЛАВНОГО КОМАНДОВАНИЯ НАРОДНОЙ АРМИИ

ПХЕНЬЯН, 4 апреля. (ТАСС). Главное командование Народной армии Корейской Народно-Демократической Республики сообщило 4 апреля, что на всех фронтах части Народной армии совместно с китайскими добровольцами ведут ожесточенные бои с противником, нанося ему тяжелые потери в живой силе и технике.

4 апреля на западном фронте части Народной армии сбили 12 самолетов, уничтожили 3 танка и потопили 4 корабля противника.

Заявление Тайванской лиги демократического самоуправления

ШАНХАЙ, 3 апреля. (ТАСС). Как сообщает газета «Цзефанжибао», Тайванская лига демократического самоуправления от имени населения Тайвана опубликовала заявление, в котором говорится, что заявление Макартура вызвало негодование населения острова, ибо заявление ясно показало, что, начиная свою агрессию в Корее, американский империализм имел целью вторжение в Китай и утверждение своего господства во всей Азии.

Мы, китайский народ, в том числе и население Тайвана, говорится в заявлении лиги, должны быть бдительными и готовыми к тому, чтобы сорвать агрессивные планы американского империализма.

В заявлении подчеркивается, что китайский народ настаивает на выполнении своего требования о мирном урегулировании корейского вопроса, выводе американских войск из Кореи и предоставлении возможности корейскому народу самому решать свои дела, а также требует вывода американских вооруженных сил с острова Тайван, который с начала войны в Корее находится под господством американского империализма.

Во имя защиты Кореи, говорится в заявлении, во имя безопасности нашей родины, во имя справедливости и мира во всем мире мы должны твердо придерживаться этих требований и не отступать от них ни на шаг.

Далее в заявлении говорится, что Макартуру не удастся запугать китайский и корейский народы и что американских захватчиков ждет неизбежный разгром.

В заключение лига призывает весь китайский народ, в том числе и население Тайвана, еще теснее сплотиться и сорвать наглые агрессивные планы американского империализма.

Новое грубое нарушение соглашений о демилитаризации Германии

ЗАПАДНЫЕ ДЕРЖАВЫ СПЕШНО ПЕРЕВОДЯТ ЗАПАДНОГЕРМАНСКУЮ ПРОМЫШЛЕННОСТЬ НА ВОЕННЫЕ РЕЛЬСЫ

БЕРЛИН, 4 апреля. (ТАСС). В Бонне опубликовано новое распоряжение трех западных оккупационных держав о «контроле над промышленностью». Как явствует из сообщения западногерманского агентства ДПА, речь идет фактически об отмене какого бы то ни было контроля над производством, работающим на войну, т. е. о грубом нарушении соглашений о демилитаризации Германии. Новое распоряжение западных держав односторонним и самым грубейшим образом нарушает Потсдамские соглашения и решение Контрольного совета в Германии от марта 1946 г. о запрещенных отраслях германской промышленности.

Агентство ДПА передает, что по распоряжению западных верховных комиссаров отменяются всякие ограничения в области германского судостроения. Боннскому правительству разрешается также организовать производство подшипников, алюминия, синтетического аммиака, хлора. Разрешено производство стали сверх установленной квоты в 11,1 млн. тонн «в той мере, поскольку эта добавочная продукция будет итти на нужды совместных оборонительных усилий Запада». Разрешается также производство синтетических масел и горючего и синтетического каучука.

Боннское «правительство» не замедлило выразить свое удовлетворение по поводу этого распоряжения западных держав, практически отменяющего все ограничения в области германской промышленности.

«В Бонне ожидают,—цинично заявляет агентство ДПА,—что различные ограничения немецкой научно-исследовательской деятельности в области химии также будут отменены».

Таким образом, включение экономики Западной Германии в агрессивные планы американских империалистов носит теперь совершенно неприкрытый характер и является вызовом миролюбивым стремлениям немецкого народа и народов Европы.

Трудящиеся Франции возмущены предстоящим приездом Аденауэра в Париж

ПАРИЖ, 4 апреля. (ТАСС). 12 апреля в Париж, по приглашению главы французского правительства Кэя, должен прибыть Аденауэр. Предстоящий приезд боннского «канцлера» в Париж вызывает широкое возмущение французских трудящихся.

Национальная ассоциация бывших участников французских внутренних вооруженных сил (ФФИ) и бывших фран-тиреров и партизан (ФТПФ) опубликовала сегодня коммюнике, в котором решительно протестует против предстоящего приезда Аденауэра в Париж и призывает всех французских патриотов выразить свой протест.

В коммюнике, в частности, говорится, что «подписание бюллетеней протеста против вооружения Западной Германии явится достойным ответом на эту новую провокацию врагов нации».

Странная активность американского посла в Иране

ТЕГЕРАН, 3 апреля. (ТАСС). По сообщению газеты «Бахтаре эмруз», американский посол в Иране Грэйди на днях выехал в зону Персидского залива, в частности, на Бахрейнские острова. Он намерен посетить также американскую военную базу Дахран в Саудовской Аравии.

Хотя поездка Грэйди держится в секрете, тем не менее, как указывает газета, она, несомненно, связана с проблемами иранской нефти, к которой американцы проявляют все больший интерес.

Как указывают, Грэйди проводит совещания с представителями американских нефтяных компаний и занимается изучением состояния американских военных баз на Бахрейнских островах, на юге Ирана и в других районах, прилегающих к Персидскому заливу.

Тбилиси
Городская хроника

Соревнования сильнейших легкоатлетов Грузии. На снимке: момент выхода со старта. Второй справа — победитель забега на 3.000 метров В. Вашакидзе.

Фото Л. Гаприндашвили.

Соревнования сильнейших легкоатлетов

В Тбилиси состоялись соревнования сильнейших легкоатлетов республики. Участвовало 120 спортсменов Тбилиси, Сухуми, Батуми, Гори, Поти, Рустави и Зугдиди.

В прыжках с шестом победителем вышел М. Кутман (Тбилиси). Его результат—3 метра 95 сантиметров. В прыжках в высоту с разбега также первенствовали тбилисцы: среди мужчин — О. Мамонов (1 метр 80 сантиметров) и среди женщин— С. Розанова и Т. Оладко (1 метр 45 сантиметров).

В беге на 3.000 метров с препятствиями победителем вышел тбилисский спортсмен В. Вашакидзе, покрывший дистанцию в 9 минут 50,4 секунды.

Новые мастера спорта

За выдающиеся спортивно-технические результаты, достигнутые во всесоюзных и республиканских соревнованиях, Комитет по делам физической культуры и спорта при Совете Министров СССР присвоил звание мастера спорта следующим спортсменам Грузии: футболистам Ю. Вардиманиди, Г. Гаришвили, Р. Махарадзе, Н. Тодрия, В. Элошвили, М. Джоджуа, Д. Русадзе (Динамо»); велосипедистам О. Дадунашвили («Буревестник») и Э. Джимшелейшвили (Тбилисский отдел народного образования), баскетболистам Д. Годзиашвили, Г. Рухадзе, В. Жгенти («Динамо»); по классической борьбе—Г. Картозия («Искра»); штангисту Х. Ханукашвили («Динамо»); участнику выдающегося траверса вершин Шхельда-Ушба—альпинисту И. Марру («Наука»).

И. М. Буачидзе—доктор геолого-минералогических наук

Доцент института геологии и минералогии Академии наук Грузинской ССР и Грузинского политехнического института И. М. Буачидзе защитил в открытом заседании Ученого совета Московского государственного университета имени Ломоносова докторскую диссертацию—«Подземные воды Грузии».

Высшая аттестационная комиссия Министерства высшего образования СССР утвердила И. М. Буачидзе в ученой степени доктора геолого-минералогических наук.

На темы дня

О весне и городском шуме

Сон, отдых, как известно, необходимы человеку для восстановления сил. Нормальный сон — залог плодотворной работы. К сожалению, понимают это не все.

Иной сосед, принимая гостей, считает своим долгом шуметь как можно больше и как можно дольше, не давая никому покоя. Нередко поздней ночью группы молодежи затевают на улицах громкие песни.

С рассветом шум усиливается. Спящих граждан будят ранним утром крики продавцов молока, яиц, мацони. Эти звуки перекрываются «пением» рожков, которыми снабдило своих разносчиков молока товарищество «Рдзиснацарми».

А сколько излишнего шума производят автомобильные гудки, которыми водители вызывают из дому пассажиров, сигналы нетерпеливых шоферов, старающихся обогнать своих собратьев по рулю.

Есть любители музыки, не выключающие радиоприемников круглые сутки.

С наступлением весны и лета, когда окна в домах открыты, вопросы борьбы с шумом приобретают особенное значение.

Многие учреждения и организации могут и должны повести с излишним шумом решительную борьбу.

Если водители автомобилей то и дело дают резкие сигналы, ездят без глушителей, на машинах с дребезжащими частями, —значит автоинспекция плохо следит за работой транспорта, попустительствует бесшабашным шоферам и нерадивым автотранспортным хозяйствам.

Если вагоны трамвая издают на поворотах резкий, режущий ухо скрип, — значит в Трамвайно-троллейбусном управлении недостаточно еще заботятся о технической исправности вагонов.

С излишним шумом надо повести решительную борьбу и внутри домов, где каждый жилец обязан уважать права своих соседей, придерживаться норм социалистического общежития.

А. ОНАНЯН.

ПО ГОРОДУ

● Слет юных натуралистов-мичуринцев состоялся на агробиологической станции городского отдела народного образования.

● На полтора миллиона рублей готового платья выпустила в марте сверх плана Тбилисская швейная фабрика № 1.

● Одногодичные курсы для директоров средних школ Тбилиси организованы Институтом усовершенствования учителей. Занятия ведутся без отрыва от работы.

● Новый цех оборудован при артели «Индустрия». В текущем году он выпустит более чем на 500.000 рублей стеклянной тары и ламповых стекол.

● Багажное отделение открыто при филиале городской железнодорожной станции на колхозном рынке Сталинского района.

● 12 бригад врачей направил в различные районы республики для обслуживания колхозников Тбилисский государственный медицинский институт.

● Совещание сотрудников социально-правового кабинета 1-й городской больницы совместно с медицинскими работниками состоится 6 апреля, в 2 часа дня, в помещении исполкома районного Совета имени 26 комиссаров.

● В Харьков выехали гимнасты добровольного спортивного общества «Красное знамя» для участия в соревнованиях на первенство Центрального совета общества.

Зам. ответственного редактора Ф. К. ТИХОНОВ.

ТБИЛИССКИЙ ГОСЦИРК

Сегодня и ежедневно

Полная перемена программы

ЖЕНЩИНЫ—МАСТЕРА ЦИРКОВОГО ИСКУССТВА

Заслуженные артисты РСФСР сестры КОХ

Большая цирковая программа в 3-х отделениях.

Начало в 9 час. вечера.

В воскресенье, 8 апреля, два детских представления.

Начало 1-го в 12 ч., 2-го в 3 часа дня.

Принимаются заявки на коллективные посещения.

СТАДИОН „ДИНАМО" им. Л. П. БЕРИЯ (ул. Борьбы, 2). тел. 3-21-62.

ФУТБОЛ

6, 7 и 8 апреля на стадионе «Динамо» им. Л. П. Берия состоятся футбольные матчи на первенство Союза ССР по футболу между командами основных составов:

6 апреля

ВМС — „Зенит"

(Москва) (Ленинград)

7 апреля

„Торпедо"—„Динамо"

(Горький) (Ленинград)

8 апреля

„Динамо"—„Динамо"

(Москва) (Тбилиси)

Начало матчей в 5 час. вечера

Предварительная продажа билетов на 6 и 7 апреля производится с 5 апреля, а на 8 апреля—с 6 апреля, в кассах стадиона «Динамо» им. Л. П. Берия.

По пропускам билеты можно приобрести в магазине «Динамо» № 1 (площадь им. Берия).

XII студенческая научно-техническая конференция

Тбилисского института инженеров железнодорожного транспорта имени В. И. Ленина

ОТКРЫВАЕТСЯ

10 апреля 1951 года в 15 часов

в клубе института (Плехановский пр., № 138).

Конференция продлится до 15 апреля.

ГОСУДАРСТВЕННЫЙ ДРАМАТИЧЕСКИЙ ТЕАТР имени А. С. ГРИБОЕДОВА

6 апреля, 7 сп. 19 аб.

ЖИВОЙ ТРУП

7 апреля, 7 сп. 5 аб.

ЧЕСТНОСТЬ

Нач. веч. спект. в 8 ч веч., дневн.—в 12 ч. дня.

Продается ПИАНИНО. Спр. ул. Джапаридзе, 7, 3-й этаж, Жужунадзе. С 6 до 10 час. веч.

Коллектив редакции газеты «Молодой сталинец» выражает глубокое соболезнование Александру Георгиевичу Палавандишвили по случаю смерти его матери Тины Луарсабовны Палавандишвили.

ПРОГРАММА ПЕРЕДАЧ ГРУЗИНСКОГО КОМИТЕТА РАДИОИНФОРМАЦИИ

(По радиостанциям на волнах 1.571 в 49,59 метра и по городской трансляционной сети)

На 7 апреля.

6.45—фортепианные произведения Чайковского. 9.20—песни советских композиторов. 18.10—грузинские народные песни. 18.30 — передача для школьников. 19.15—концерт симфонической музыки. 20.30—беседа на сельскохозяйственные темы (по станциям). 20.30—камерная музыка (по городской сети). 20.45 — концерт Т. Махарадзе и сестер Ишхнели. 21.10—беседа «Гипноз и его применение в медицине». 21.30—концерт народной артистки республики Е. Сохадзе. 21.55 —шотландская симфония Мендельсона. 22.40 —радиомонтаж рассказа Д. Кдиашвили «Мачеха Саманишвили». 23.00—концерт народного артиста СССР П. Амиранашвили. 24.00 —танцовальная музыка.

СЕГОДНЯ В ТЕАТРАХ

Театр оперы и балета—3 аб. «Анда»; театр имени Руставели — «Отелло»; театр имени Марджанишвили — «Антоний и Клеопатра»; театр имени Грибоедова — 19 аб. «Живой труп»; театр армянской драмы—«Саят-Нова»; театр музкомедии—«Веселая вдова»; грузинский ТЮЗ—«Мальчики из Марселя» (66 аб. в 7 часов); русский ТЮЗ—«Три мушкетера» (164 аб. в 4 часа); русский театр кукол — «О маленьком Тяо и сестрице его Ю» (в 10 часов); театр санкультуры—«Вечер водевилей»; госцирк — большое цирковое представление.

НОВЫЙ МАГАЗИН „САКЦИГНИ" № 5

ОТКРЫТ НА УЛИЦЕ ЛЕНИНА, 22

В продаже—большой выбор литературы на грузинском и русском языках—политической, художественной, социально-экономической, технической, сельскохозяйственной, научно-педагогической. Имеются книги для детей, учебники, а также школьно-канцелярские товары.

ПРИ МАГАЗИНЕ ОТКРЫТ СТОЛ ПРЕДВАРИТЕЛЬНЫХ ЗАКАЗОВ.

Дирекция „САКЦИГНИ"

Сотрудники Тбилисского комитета по делам физической культуры и спорта и спортивной школы молодежи выражают глубокое соболезнование семье Палавандишвили по случаю смерти Тины Луарсабовны Палавандишвили.

Коллектив Статистического управления Грузинской ССР извещает о смерти Тины Луарсабовны Палавандишвили. и выражает соболезнование семье.

Е. П. Мхеидзе, Э. В. и О. В. Мхеидзе и П. К. Мхеидзе с семьями извещают, что 8 апреля, в 2 часа дня, на кладбище в Ваке, на могиле мужа, отца и брата Виктора Константиновича Мхеидзе состоится гражданская панихида.

ТРЕБУЮТСЯ

инженеры следующих специальностей: гидротехники, горняки, строители, механики, электрики.

Обращаться по адресу: Армянская ССР, гор. Ереван, ул. Алавердяна, 67, 3-й этаж, отдел кадров.

М. Г. и И. А. Шарлемань с прискорбием извещают о смерти Марии Иосифовны Туманишвили.

АДРЕС РЕДАКЦИИ И ИЗДАТЕЛЬСТВА: Тбилиси, пр. Руставели, 42 ТЕЛЕФОНЫ: зам. отв. редактора—3-18-04, отв. секретарь — 3-17-06, секретариат — 3-11-22; ОТДЕЛЫ: партийной жизни—3-14-82, пропаганды—3-16-27, советского строительства—3-16-27, промышленности и транспорта—3-22-82, сельского хозяйства — 3-19-49, внутренней информации — 3-17-03, писем—3-12-83, корреспондентской сети—3-16-27, культуры и быта—3-63-28, иностранной информации—3-17-44. Издательство—3-22-63. Прием об'явлений—3-18-02. Бухгалтерия — 3-64-42. Директор типографии—3-16-70 Техническая часть — 3-11-28.

Тираж 100.000. Типография «Заря Востока» им. А. Ф. Мясникова Управления по делам полиграфической промышленности, издательств и книжной торговли при Совете Министров Грузинской ССР. УЭ01726