ПРОЛЕТАРИИ ВСЕХ СТРАН, СОЕДИНЯЙТЕСЬ!

ЗАРЯ ВОСТОКА

ГОД ИЗДАНИЯ 30-й

ОРГАН ЦЕНТРАЛЬНОГО и ТБИЛИССКОГО КОМИТЕТОВ КП (б) ГРУЗИИ

„ზარია ვოსტოკა"-საქართველოს კ.პ.(ბ) ცენტრალური და თბილისის კომიტეტების ორგანო

№ 159 (8119) Воскресенье, 8 июля 1951 г. Цена 20 к.

Сегодня—День Воздушного Флота СССР

Советский народ встречает в этом году День Воздушного Флота новыми успехами в развитии сталинской авиации и укреплении ее боеспособности.

Да здравствует могучая сталинская авиация!

Слава нашему Великому вождю, учителю, гениальному полководцу Генералиссимусу Советского Союза товарищу СТАЛИНУ!

День Воздушного Флота СССР

Сегодня народы нашей великой страны празднуют День Воздушного Флота СССР, день смотра успехов и достижений могучей сталинской авиации.

Советский народ любит и гордится своей авиацией, и поэтому с таким радостным под'емом проходит в нашей стране этот традиционный, подлинно всенародный праздник.

Ни одна страна не имеет такой славной истории воздушного флота, как наша Родина. На самой заре возникновения и развития авиации лучшие представители нашего народа открыли важнейшие законы завоевания воздуха, заложили основы авиационной науки, изобрели первые летательные аппараты. В истории мировой авиации ярко сверкают имена М. В. Ломоносова, Д. И. Менделеева, А. Ф. Можайского, Н. Е. Жуковского, К. Э. Циолковского, С. А. Чаплыгина и многих других выдающихся русских ученых, творческие усилия которых обеспечили человечеству покорение воздушной стихии, небывалые успехи в развитии технической мысли.

Бесстрашные русские летчики Нестеров, Арцеулов, Крутень и другие первыми заложили основы высшего пилотажа, овладели искусством полета в самых сложных условиях.

Наш народ законно гордится тем, что за годы сталинских пятилеток отечественный Воздушный Флот развернулся в богатырскую силу и идет во главе мирового авиационного прогресса.

Вожди большевистской партии и Советского государства **В. И. Ленин** и **И. В. Сталин** создали условия для невиданного расцвета всех отраслей науки и техники, в том числе и авиации.

Под руководством товарища **Сталина** в нашей стране была создана мощная материально-техническая и научная база для дальнейшего роста советской авиации. С именем товарища **Сталина** связаны все достижения, все замечательные успехи нашей авиации, непрестанный рост ее могущества. Товарищ **Сталин** воспитал замечательную плеяду советских конструкторов, вырастил племя советских летчиков, прославивших нашу Родину легендарными боевыми делами.

Под руководством большевистской партии, под мудрым водительством товарища **Сталина** советский народ в кратчайший исторический срок превратил свою социалистическую страну в могучую авиационную державу.

Выражая свою признательность товарищу **Сталину** за его заботу о развитии авиации, советский народ называет нашу авиацию сталинской, а ее славных летчиков—сталинскими соколами.

Могущество советской авиации было ярко продемонстрировано в легендарных перелетах наших летчиков по Сталинским маршрутам, в которых они показали свою неукротимую настойчивость в решении почетной задачи, поставленной товарищем **Сталиным**, — летать дальше всех, быстрее всех, выше всех. Имя замечательного летчика нашего времени-Валерия Чкалова живет и всегда будет жить как символ мужества, отваги и дерзновенного творчества всего советского народа.

Вооруженная самой передовой сталинской военной наукой, наша авиация вместе со всей Советской Армией и Военно-Морским Флотом прославила себя героическими подвигами в Великой Отечественной войне советского народа против немецко-фашистских захватчиков.

В Великой Отечественной войне советская авиация с честью выполнила свой долг перед Родиной. Славные сталинские соколы уничтожили в воздушных сражениях хваленую немецкую авиацию.

«В боях за свободу и независимость нашего Отечества, — указывал товарищ **Сталин**, — советские летчики дали немало примеров беззаветной стойкости, отваги и подлинного героизма. Они вписали много ярких страниц в историю Великой Отечественной войны».

В памяти советского народа всегда будут жить имена прославленных героев воздушных сражений Н. Гастелло, В. Талалихина, Б. Сафронова, Т. Фрунзе, А. Цурцумия, Ч. Бенделиани, чье мужественное самопожертвование на поле брани явило пример величайшего патриотизма советских людей, их беззаветной преданности своей социалистической Отчизне, родной партии **Ленина—Сталина.**

Наш народ с гордостью называет имена прославленных летчиков, трижды Героев Советского Союза Александра Покрышкина и Ивана Кожедуба, показавших в жесточайших сражениях свое бесстрашие, свое боевое мастерство, несгибаемую волю к победе.

После победоносного окончания Великой Отечественной войны товарищ **Сталин** поставил перед Советскими Вооруженными Силами почетную и ответственную задачу — бдительно охранять завоеванный мир и созидательный труд советского народа, надежно обеспечивать государственные интересы Советского Союза и сделать недоступными для врагов рубежи нашей Родины.

Выполняя наказ товарища **Сталина**, личный состав Военно-Воздушных Сил Советской Армии овладевает современной авиационной техникой, добивается новых успехов в боевой и политической подготовке, изо дня в день крепит могущество Советского государства.

В послевоенный период серьезных успехов добился Гражданский Воздушный Флот. В нашей стране создана густая сеть воздушных линий, связывающих центры союзных и автономных республик, краевые и областные города с отдаленными районами страны. Летчики Гражданского Воздушного Флота успешно используют воздушные корабли, созданные советскими конструкторами, для пассажирских и грузовых перевозок, для обслуживания нужд сельского хозяйства. Активно включилась гражданская авиация в работу по сооружению великих строек коммунизма.

В нашей стране широкие размеры приняла пропаганда авиационных знаний. Советская молодежь изучает авиационное дело, способствует развитию в стране воздушного спорта.

Всенародный праздник—День Воздушного Флота СССР — советские люди отмечают в нынешнем году всемирно-историческими победами в строительстве коммунистического общества. Советский народ, горячо одобряющий миролюбивую внешнюю политику своего родного правительства, демонстрирует несокрушимую волю к мирному созидательному труду. Но в то же время он не ослабляет своей бдительности по отношению к международной реакции, к американо-английским поджигателям войны, продолжающим вынашивать преступные агрессивные замыслы против Советского Союза и стран народной демократии.

Идя в авангарде борцов за мир, неустанно разоблачая кровожадную политику американо-английских империалистов, наша страна прилагает все усилия, чтобы предотвратить пожар войны, чтобы не допустить нового массового истребления людей.

Делу мира во всем мире, вместе со всеми Вооруженными Силами СССР, служит и наш могучий Воздушный Флот. Укреплению его могущества, совершенствованию летного дела отдают свои силы деятели нашей авиации, доблестные сталинские соколы, весь советский народ.

Да здравствует славная советская авиация, стоящая на страже мира и безопасности нашей Родины!

Да здравствует наша великая Родина — твердыня мира и дружбы народов!

Да здравствует организатор и вдохновитель наших побед, творец могущественного Воздушного Флота СССР — товарищ **Сталин!**

ПРИКАЗ

Военного Министра Союза ССР

8 июля 1951 г. **№ 85** **г. Москва**

Товарищи летчики и штурманы, инженеры и техники, воздушные стрелки и радисты, авиационные механики и мотористы, работники авиационной промышленности!

Товарищи солдаты и сержанты! Товарищи офицеры и генералы!

День Воздушного Флота Союза ССР в этом году советский народ встречает новыми успехами в развитии сталинской авиации и укреплении ее боеспособности.

Беззаветно преданные своему советскому народу, Коммунистической партии, родному Советскому Правительству и Великому вождю и учителю товарищу **Сталину**, наши сталинские соколы вместе со всеми советскими воинами бдительно стоят на страже созидательного труда нашего народа и надежно охраняют государственные интересы Советского Союза.

Работники авиационной промышленности отмечают праздник новыми достижениями в области развития и освоения авиационной техники.

Приветствую и поздравляю вас с Днем Воздушного Флота СССР и желаю дальнейших успехов в овладении авиационной техникой и летным мастерством, в укреплении дисциплины и повышении боевой готовности Авиации.

В ознаменование Дня Воздушного Флота СССР **приказываю:**

Сегодня, 8 июля 1951 года, произвести салют в столице нашей Родины — Москве и в столицах союзных республик двадцатью артиллерийскими залпами.

Да здравствует могучая Сталинская Авиация!

Да здравствует героический советский народ и его доблестные Вооруженные Силы!

Да здравствует великая партия большевиков!

Да здравствует Советское Правительство!

Слава нашему Великому вождю, учителю, гениальному полководцу Генералиссимусу Советского Союза товарищу **Сталину**!

Военный Министр Союза ССР
Маршал Советского Союза ВАСИЛЕВСКИЙ.

Сталинская авиация — гордость советского народа

День Воздушного Флота СССР—один из самых любимых праздников советского народа. Трудящиеся нашей страны называют свою авиацию сталинской, а летчиков — сталинскими соколами. Гением великого вождя и учителя товарища **Сталина**, его неутомимыми заботами, усилиями партии и правительства создан Советский Воздушный Флот.

* * *

Наша страна является родиной воздухоплавания и авиации. Теория авиации, реактивной техники, тяжелое самолетостроение, парашютизм, высший пилотаж и другие достижения неразрывно связаны с именами Ломоносова, Менделеева, Можайского, Жуковского, Циолковского, Чаплыгина и многих других выдающихся представителей русского народа.

А. Ф. Можайский за 20 лет до появления самолета американцев — братьев Райт спроектировал, построил и испытал первый в мире двухмоторный самолет.

Уже на заре развития русской авиации у нас выдвинулись такие выдающиеся летчики, как Нестеров, Руднев, Крутень, Попов и др. П. Н. Нестеров положил начало фигурным полетам, впервые в мире совершив на самолете «мертвую петлю».

Реакционный самодержавно-помещичий строй и технико-экономическая отсталость дореволюционной России обрекали на гибель многие ценные изобретения в области развития русской авиации. Важнейшие открытия, сделанные талантливыми русскими учеными, их приоритет присваивали себе различные иностранные дельцы.

Великая Октябрьская социалистическая революция, свергнувшая власть капиталистов и помещиков, открыла широчайшие возможности для плодотворной деятельности русских ученых, конструкторов и изобретателей. С первых же лет существования Советского государства партия и правительство уделяли огромное внимание строительству Воздушного Флота. По указанию **В. И. Ленина** и **И. В. Сталина** уже в те годы была создана сеть авиационных научно-исследовательских учреждений, организованы авиационные школы и проведены меры по укреплению кадров авиации коммунистами и комсомольцами.

В годы гражданской войны и интервенции товарищ **Сталин**, организуя оборону молодого Советского государства, уделял большое внимание авиации, непосредственно руководил боевой деятельностью авиационных отрядов, сосредоточивая их удары на главных направлениях.

После победоносного завершения гражданской войны **В. И. Ленин** и **И. В. Сталин** подняли трудящихся страны Советов на строительство Воздушного Флота. В 1923 году возникло Добровольное общество друзей Воздушного Флота, поставившее своей целью создание аэроклубов и привлечение молодежи к овладению авиационными специальностями без отрыва от производства.

В годы сталинских пятилеток, превративших СССР в могучую индустриальную и колхозную державу, наряду с другими новыми отраслями индустрии была создана мощная авиационная промышленность.

Большевистская партия, великий **Сталин** вырастили и воспитали талантливых конструкторов и мужественных летчиков, беззаветно преданных Родине, великому делу **Ленина—Сталина.** Указания великого вождя помогли выдающимся советским конструкторам, таким, как А. Н. Туполев, С. В. Ильюшин, А. И. Микоян, А. С. Яковлев, С. А. Лавочкин, В. Я. Климов, А. А. Микулин, А. Д. Швецов, и другим создать наиболее совершенные типы самолетов и моторов.

Воодушевленные отеческой заботой товарища **Сталина**, советские летчики добились выдающихся успехов. В предвоенные годы ими завоеван ряд международных авиационных рекордов и совершены замечательные перелеты по Сталинским маршрутам, перелеты, прославившие нашу Родину и продемонстрировавшие высокий класс авиации страны социализма.

Мощь советской авиации, высокое мастерство конструкторов и инженеров авиационной промышленности, замечательные качества наших машин, героизм летчиков особенно ярко проявились в годы Великой Отечественной войны. Несмотря на временное численное превосходство гитлеровской авиации на первом этапе войны, советские летчики наносили сокрушительные удары по жизненным центрам врага и в тесном взаимодействии с другими родами войск героически защищали наши города от нападений вражеской авиации, уничтожали живую силу и технику противника.

«Наша авиация, — говорил товарищ **Сталин** в докладе 6 ноября 1941 г.,—по качеству превосходит немецкую авиацию, а наши славные летчики покрыли себя славой бесстрашных бойцов».

В результате неустанной заботы товарища **Сталина**, огромной организаторской работы большевистской партии советская промышленность в огромных масштабах развернула производство самолетов. В течение последних трех лет войны в стране выпускалось ежегодно до сорока тысяч самолетов. Были созданы новые типы боевых машин, по своим качествам намного превосходивших вражеские.

Сталинские соколы в битвах Великой Отечественной войны проявили свои замечательные боевые и морально-политические качества: массовый героизм, беспредельную отвагу, мужество, преданность Родине, партии большевиков и любимому вождю товарищу **Сталину.** Своим героизмом они заслужили горячую любовь советского народа.

Товарищ **Сталин** высоко оценил боевые подвиги летчиков в сражениях Великой Отечественной войны. «Славные соколы нашей Отчизны, — указывается в приказе Верховного главнокомандующего от 19 августа 1945 г.,—в ожесточенных воздушных сражениях разгромили хваленую немецкую авиацию, чем и обеспечили свободу действий для Красной Армии и избавили население нашей страны от вражеских бомбардировок с воздуха».

Родина достойно наградила своих верных сынов. Более чем двум тысячам летчиков присвоено звание Героя Советского Союза, 63—удостоены этого почетного звания дважды, а летчики Покрышкин и Кожедуб награждены тремя золотыми звездами. Десятки тысяч авиаторов награждены боевыми орденами и медалями.

Высокими правительственными наградами отмечены и трудовые подвиги рабочих, инженеров и конструкторов авиационной промышленности, обеспечивших Советскую Армию первоклассной авиационной техникой.

В летопись Великой Отечественной войны золотыми буквами вписаны бессмертные подвиги пламенных патриотов Николая Гастелло, Виктора Талалихина, Тимура Фрунзе и многих других сталинских соколов.

В послевоенные годы Воздушный Флот Советского Союза под руководством товарища **Сталина** продолжает непрерывно расти и крепнуть. Самоотверженный труд советского народа создал все необходимые условия для дальнейшего развития авиации. Непрерывно возрастают скорости, высота и дальность полета советских самолетов, увеличивается мощность моторов, совершенствуются приборы и оборудование.

Выполняя указания великого **Сталина**, советские летчики, неустанно совершенствуя свою боевую выучку, свое мастерство, отлично овладевают новейшей авиационной техникой.

В послевоенные годы успешно развивается и Гражданский Воздушный Флот. Непрерывно растет протяженность авиалиний, увеличивается об'ем пассажирских и грузовых перевозок, расширяется сеть благоустроенных аэропортов.

Добровольное общество содействия авиации все шире развертывает пропаганду авиационных знаний среди трудящихся. На предприятиях и в учреждениях множатся ряды членов ДОСАВ. Юноши и девушки без отрыва от производства изучают в аэроклубах разнообразные авиационные специальности.

СССР последовательно проводит сталинскую политику мира, политику дружбы между народами. Наша страна не одинока в борьбе за мир. Вместе с советским народом дело мира отстаивают народы многих стран, все прогрессивное человечество. Могучий Советский Союз возглавляет силы мира и демократии во всем мире. С каждым днем крепнут страны народной демократии, идущие по пути социалистического развития. Великий китайский народ, сбросивший цепи империалистического рабства, под руководством коммунистической партии добился больших успехов в строительстве новой жизни. Крепнет и развивается Германская Демократическая Республика, высоко поднявшая знамя мира и демократии, знамя борьбы за единую демократическую и миролюбивую Германию.

Правящие круги США и Англии сколачивают агрессивные блоки, ведут бешеную военную пропаганду, лихорадочно вооружаются, создают наемные армии в Западной Германии и Японии с целью нападения на Советский Союз и страны народной демократии, с целью развязывания новой мировой войны. Американо-английские империалисты встали на путь прямой агрессии, послав свои войска в Корею, где, прикрываясь флагом Организации Об'единенных Наций, они творят неслыханные зверства и издевательства над многострадальным корейским народом.

Непреодолимым препятствием на пути поджигателей войны стоит могучий лагерь мира, демократии и социализма, об'единяющий более 800 миллионов человек. Народы мира не хотят войны и полны решимости отстоять дело мира. Они помнят сталинские слова: «Мир будет сохранен и упрочен, если народы возьмут дело сохранения мира в свои руки и будут отстаивать его до конца». Во всех странах земного шара растет, ширится и крепнет фронт сторонников мира. Об этом свидетельствует и тот факт, что в последнее время сотни миллионов людей в различных странах подписались под Обращением о заключении Пакта Мира между пятью великими державами.

Надежным оплотом дела мира во всем мире является доблестная Советская Армия, ее Военно-Воздушные Силы и Военно-Морской Флот.

В День Воздушного Флота СССР советские летчики, штурманы, инженеры, техники с новой силой демонстрируют свою горячую любовь и беспредельную преданность великому **Сталину**, создателю советской авиации, вдохновителю всех ее побед.

Сталинская авиация вместе со всеми Вооруженными Силами СССР бдительно охраняет мирный созидательный труд советского народа, строящего коммунизм.

П. ЖИГАРЕВ,
генерал-полковник авиации.

В Комитете по международным Сталинским премиям

„За укрепление мира между народами"

Вручение международной Сталинской премии выдающемуся французскому ученому и общественному деятелю Фредерику Жолио-Кюри

6 июля в Кремле, в Свердловском зале, состоялось вручение международной Сталинской премии «За укрепление мира между народами» выдающемуся деятелю международного движения в защиту мира, крупнейшему французскому ученому, председателю Всемирного Совета Мира Фредерику Жолио-Кюри.

В 2 часа дня в зале собрались члены Советского комитета защиты мира, Антифашистского комитета советских женщин, Антифашистского комитета советской молодежи и других общественных организаций. Присутствует большая группа советских ученых—действительных членов и членов-корреспондентов Академии наук СССР, сотрудников научных учреждений Академии. В зале находятся также лауреаты международной Сталинской премии председатель Международной демократической федерации женщин Эжени Коттон и мексиканский общественный деятель Эриберто Хара.

Собравшиеся продолжительными аплодисментами приветствуют появление в зале неутомимого борца за мир и дружбу между народами, всемирно известного ученого, олицетворяющего лучшие традиции французской науки.

Оглашается постановление Комитета по международным Сталинским премиям от 6 апреля 1951 года, в котором говорится, что за выдающиеся заслуги в деле борьбы за сохранение и укрепление мира Фредерику Жолио-Кюри присуждена международная Сталинская премия «За укрепление мира между народами». Председатель Комитета академик Д. В. Скобельцын торжественно вручает Фредерику Жолио-Кюри диплом лауреата международной Сталинской премии и золотую нагрудную медаль, на лицевой стороне которой барельеф вдохновителя борьбы народов за мир во всем мире — **И. В. Сталина.**

«У советского народа нет награды более высокой,—обращаясь к лауреату, говорит академик Скобельцын, — чем награда, связанная с именем великого **Сталина.** Присудив Вам международную Сталинскую премию, Комитет выразил тем самым мнение и волю миллионов людей, знающих и любящих Вас как стойкого и неутомимого борца за мир и дружественные отношения между народами. Не случайно, что представители народов, об'единенные в рядах организованного движения защитников мира, избрали своим руководителем именно Вас, вся жизнь и деятельность которого пронизана высокими идеями служения народу, защиты всего того ценного и великого, что создано человечеством в области материальной и духовной культуры.

Присуждение Вам международной Сталинской премии является также выражением того, как высоко в Советском Союзе ценятся наука и ее деятели, которые, подобно Вам, направляют все свое дарование против использования науки в целях войны, на то, чтобы наука служила интересам народа и мирному созиданию».

От имени советских ученых лауреата тепло приветствовал президент Академии наук СССР академик А. Н. Несмеянов. Выдающегося борца за мир поздравили также выступившие с речами председатель Советского комитета защиты мира Н. С. Тихонов, член президиума Антифашистского комитета советских женщин Т. М. Зуева и заместитель генерального секретаря Союза советских писателей К. М. Симонов.

С ответной речью, тепло встреченный присутствовавшими, выступил лауреат международной Сталинской премии Фредерик Жолио-Кюри.

Прием в Комитете по международным Сталинским премиям в честь Ф. Жолио-Кюри, Э. Коттон и Э. Хара

Вечером 6 июля в Комитете по международным Сталинским премиям состоялся прием в честь находящихся в Москве лауреатов международной Сталинской премии председателя Всемирного Совета Мира Фредерика Жолио-Кюри, председателя Международной демократической федерации женщин Эжени Коттон и мексиканского общественного деятеля Эриберто Хара.

Прием, на котором присутствовали видные советские ученые, писатели, деятели искусства и представители советских общественных организаций, прошел в теплой и дружеской обстановке.

(ТАСС).

Двадцать шестой том Сочинений В. И. Ленина на белорусском языке

МИНСК, 5 июля. (ТАСС). Государственное издательство Белорусской ССР выпустило в свет в переводе на белорусский язык двадцать шестой том Сочинений **В. И. Ленина.**

Перевод с русского издания осуществлен Белорусским филиалом Института **Маркса—Энгельса—Ленина** при ЦК ВКП(б).

НАША МОГУЧАЯ РОДИНА

Обзор

НА СТРОИТЕЛЬСТВЕ СЕВЕРО-КРЫМСКОГО КАНАЛА.— ВОЗРОЖДАЮЩИЙСЯ АШХАБАД.— РАСЦВЕТ КУЛЬТУРЫ КИРГИЗСКОГО НАРОДА.

БОЛЬШЕВИСТСКАЯ партия, Советское правительство и лично товарищ **Сталин** уделяют большое внимание преобразованию природы Крыма. Новая яркая страница в экономическое развитие области вписывается постановлением правительства о сооружении Каховской гидроэлектростанции, Южно-Украинского и Северо-Крымского каналов.

Северо-Крымский канал оросит водами Днепра 300 тысяч плодородных крымских земель. Орошение степных просторов в Крыму обеспечит обильные урожаи первосортной пшеницы, хлопка, фруктов, винограда, овощей и других культур, откроет перспективы развития всех областей сельского хозяйства.

Сейчас в районе будущего Северо-Крымского канала широким фронтом проводятся исследовательские работы. По всей трассе трудятся геологи, геодезисты, топографы, буровые мастера. Они прошли уже многие десятки километров по крымской земле. Только на землях Джанкойского района исследуются грунты, добытые из 600 буровых скважин.

В городе Джанкой создано строительно-монтажное управление. В 1951 году строители должны сдать десятки жилых домов для рабочих и специалистов, корпуса подсобных предприятий, административных зданий и т. д. Ежедневно в адрес стройки прибывают материалы и оборудование.

Коллектив строителей укомплектован людьми, добровольно из'явившими желание работать на великой стройке. Не прекращается поток писем со всех концов Советского Союза от желающих принять участие в строительстве канала.

С большим под'емом трудятся рабочие и специалисты крымских предприятий, выполняющих заказы для Северо-Крымского канала. Коллективы научно-исследовательских учреждений и специалисты изучают возможность изготовления в большом количестве местного цемента, мраморовидного известняка и других строительных материалов.

Значительную помощь колхозам и совхозам, расположенным в зоне воздействия Северо-Крымского канала, оказывает коллектив одного из старейших научно-исследовательских учреждений страны—Никитского ботанического сада. На степных просторах закладываются новые фруктовые сады. Для создания защитных лесонасаждений и озеленения главной трассы, отводных каналов, водохранилищ дендрологи и ботаники закончили подбор древесных пород с учетом почвенно-климатических условий различных районов.

С сооружением Северо-Крымского канала решается также проблема водоснабжения индустриальной Керчи, Феодосии. Пресная вода откроет большие возможности для использования огромных запасов железной руды и для широкого развития металлургической, рудной и других отраслей промышленности.

• • •

В 1948 ГОДУ в результате землетрясения была разрушена столица Туркменской ССР — город Ашхабад.

Благодаря заботе большевистской партии, Советского правительства, при помощи всего советского народа трудящиеся Туркмении сумели в короткий срок восстановить промышленность города, провести огромные работы по жилищному строительству. За два года после стихийного бедствия в Ашхабаде сдано под жилье свыше двух с половиной тысяч домов, площадью около 200 тысяч квадратных метров. В текущем году будет сдано еще 55 тысяч квадратных метров жилой площади.

Все более благоустроенной и красивой становится столица Советской Туркмении. Наряду с жилыми домами, на заново спланированных, прямых, как стрела, улицах вырастают новые здания советских и научных учреждений, учебных заведений, больниц, магазинов. Прекрасно архитектурное оформление зданий Дворца культуры, республиканской партийной школы, телеграфа, Главнефтесбыта. Многоэтажными корпусами обогатились городки Медицинского института и университета. Быстрыми темпами сооружается здание Совета Министров Туркменской ССР. Начинается строительство зданий университета, сельскохозяйственного института, нескольких техникумов, Дома печати, драматического театра.

В районе Ашхабада, граничащем с Кара-Кумами, выросли поселки стекольщиков и текстильщиков.

Столица Туркменской республики будет намного краше, чем она была раньше. С каждым днем все наглядней вырисовываются контуры нового социалистического города с большим количеством красивых улиц, площадей, скверов, обширных зеленых массивов.

• • •

СОВЕТ Министров Союза ССР принял постановление об организации Киргизского государственного университета в городе Фрунзе.

Открытие университета является свидетельством нового торжества ленинско-сталинской - национальной политики, неустанной заботы большевистской партии и Советского правительства о дальнейшем под'еме культуры народов Советского Союза.

В прошлом высшее образование было лишь мечтой для киргизской молодежи. Сейчас в Киргизской ССР насчитывается 8 высших учебных заведений, которые уже подготовили армию педагогов, врачей, агрономов. Кроме того, кадры для всех отраслей народного хозяйства республики готовятся в 28 средних специальных учебных заведениях. В республике в основном ликвидирована неграмотность среди взрослого населения. В 1.639 школах обучается 329 тысяч детей. Успешно осуществляется семилетнее обучение в сельских местностях и десятилетнее — в городах.

Киргизский университет создается в составе исторического, филологического, физико-математического, геолого-географического и биолого-почвенного факультетов с общим контингентом приема на первый курс в 1951 году—400 человек. Университет разместится в прекрасном здании, насчитывающем более ста оборудованных аудиторий, лабораторий; при нем имеются благоустроенные общежития в студенческом городке. В текущем году жилищный фонд университета пополнится новым трехэтажным корпусом. Союзным правительством отпущено 6 миллионов рублей на приобретение учебного и хозяйственного оборудования.

Открытие в столице Киргизии государственного университета имеет огромное политическое и народнохозяйственное значение для Киргизской ССР. Киргизский народ глубоко благодарен партии **Ленина—Сталина,** великому вождю и учителю товарищу **Сталину** за проявление повседневной заботы о развитии киргизской культуры, социалистической по форме, национальной по содержанию.

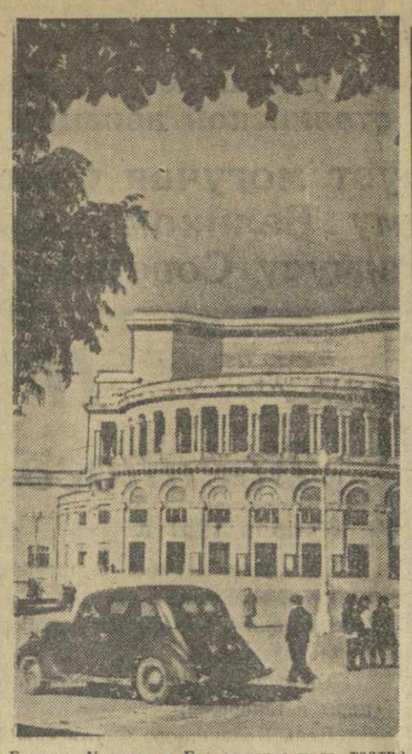

Ереван. У здания Государственного театра оперы и балета.
Фото С. Короткова.

В РЕСПУБЛИКАХ ЗАКАВКАЗЬЯ

25-ЛЕТИЕ ПЕРВОЙ В СССР ЭЛЕКТРИФИЦИРОВАННОЙ ЖЕЛЕЗНОЙ ДОРОГИ

Исполнилось 25-летие первой в Советском Союзе электрифицированной железной дороги Баку—Сабунчи.

Инициатором электрификации этой дороги, связывающей Баку с нефтяными промыслами, был С. М. Киров, возглавлявший до конца 1925 года партийную организацию Азербайджана.

За 25 лет поездами электрифицированного участка Азербайджанской железной дороги перевезено 739 миллионов пассажиров.

К знаменательной дате железнодорожники электрифицированной дороги досрочно выполнили задание первого полугодия, достигли большой экономии электроэнергии.

НА СТРОЙКАХ ЕРЕВАНА

О каждым годом все больший размах приобретает строительство в столице Советской Армении. Город, все его районы—в лесах новостроек. Сооружаются жилые дома и общественные здания, прокладываются новые магистрали, благоустраиваются улицы и дороги.

Близится к концу строительство группы новых жилых домов на продолжении проспекта имени **Сталина.** На пересечении его с другими улицами выросли корпуса четырех- и шестиэтажных зданий из светло-коричневого туфа с красивым архитектурным оформлением.

Новые большие жилые дома построили Армянское отделение художественного фонда и Армсельэлектро.

НОВЫЕ КАДРЫ МОЛОДЫХ СПЕЦИАЛИСТОВ

В высших учебных заведениях Азербайджана закончилась летняя зачетно-экзаменационная сессия.

Успешно прошли экзамены в Индустриальном институте имени Азизбекова. С хорошим результатом закончил учебный год Азербайджанский институт народного хозяйства, выпустивший в этом году 130 специалистов по экономике промышленности, сельского хозяйства, торговли, по финансам и статистике.

Свыше 1.600 преподавателей дают школам педагогические и учительские институты республики.

Всего в нынешнем году высшие учебные заведения Азербайджана выпустят свыше 3.500 молодых специалистов.

Выше идейный уровень и художественное мастерство

Передовая статья „Правды" — 7 июля

★

В созидательной деятельности советского народа почетная роль принадлежит нашей литературе и искусству, призванным отображать жизнь советского общества в его непрестанном движении вперед, способствовать дальнейшему развитию лучших сторон характера советского человека, воспитывать советских людей в духе идей партии **Ленина—Сталина.**

Коммунистическая партия, Советское правительство проявляют постоянную заботу о развитии литературы и искусства, направляют их по пути социалистического реализма, вдохновляют на создание высокоидейных художественных произведений, раскрывающих величие нашей эпохи. Известные решения Центрального Комитета ВКП(б) по идеологическим вопросам способствовали новому под'ему советской литературы и искусства. В послевоенные годы наша литература и искусство добились серьезных успехов, создав ряд хороших произведений, по достоинству оцененных советским народом.

Советская литература и искусство развиваются под благотворным воздействием идей коммунизма. Они растут и крепнут в борьбе против безидейности и аполитичности, буржуазного национализма и космополитизма, против всех и всяческих проявлений чуждой советскому народу буржуазной идеологии.

«Сила советской литературы,—говорится в постановлении **ЦК ВКП(б)** о журналах «Звезда» и «Ленинград»,—**самой передовой литературы в мире, состоит в том, что она является литературой, у которой нет и не может быть других интересов, кроме интересов народа, интересов государства».**

Лучшие произведения советских писателей и работников искусств правдиво отражают творческие усилия народа, его героизм в борьбе за коммунизм, воспитывают трудящихся в духе советского патриотизма, нерушимой сталинской дружбы народов.

Во всех советских республиках успешно развиваются литература и искусство, национальные по форме, социалистические по содержанию. Создано много хороших произведений, удостоенных Сталинских премий. Ежегодное присуждение Сталинских премий является подлинным праздником всего советского народа, смотром достижений социалистической культуры.

Задача деятелей литературы и искусства состоит в том, чтобы повышать требования к своему творчеству, бороться за высокую идейность произведений, быть непримиримыми ко всяким проявлениям чуждой народу идеологии, совершенствовать художественное мастерство, развивать большевистскую критику и самокритику.

Факты показывают, однако, что некоторые работники литературы и искусства забывают о высоких требованиях, утрачивают чувство ответственности за свое творчество перед народом, перестают двигаться вперед. Принципиальная критика, которой за последнее время были подвергнуты в партийной печати отдельные произведения литературы и искусства, говорит о наличии серьезных недостатков на важном участке идеологической работы.

В журнале «Звезда» недавно было опубликовано стихотворение В. Сосюры «Люби Украину», являющееся идейно порочным произведением, под которым подписался бы любой недруг украинского народа из националистического лагеря. Опубликование этого стихотворения показывает, что редакция журнала «Звезда» не сделала необходимых выводов из решений ЦК ВКП(б) по идеологическим вопросам.

В печати были также подвергнуты критике серьезные ошибки либретто оперы «Богдан Хмельницкий», в котором допущено отступление от исторической правды.

Публикуемая сегодня в «Правде» статья о состоянии и задачах азербайджанской литературы показывает, что ЦК КП(б) Азербайджана вскрыл за последнее время ряд ошибок в работе писательской организации республики и наметил конкретные меры по повышению идейно-художественного уровня литературных произведений.

Огромную роль в деле коммунистического воспитания играет советское кино—самое массовое из искусств. Работники советской кинематографии создали много замечательных фильмов, за которые им горячо признательны миллионы советских людей. Однако и в области кинематографии за последнее время отмечены случаи снижения требовательности и выпуска на экран неполноценных фильмов. Советская общественность подвергла критике слабый художественный фильм «Спортивная честь» и псевдонаучный фильм «Человек идет по следу». Факты говорят, что и в области кинематографии еще недостаточно развита большевистская критика и самокритика, нет должной ответственности за порученное дело.

Непрерывно возрастают культурные запросы советских людей, воспитанных большевистской партией. Они пред'являют все более высокие требования к деятелям литературы и искусства. Коммунистическая партия призывает работников литературы, искусства, кинематографии: **повышать уровень своего мастерства, создавать новые высокоидейные произведения, достойные великого советского народа!**

Создание произведений, проникнутых высокой идейностью, раскрывающих величие нашей эпохи, невозможно без овладения художественным мастерством. Только тогда благородный замысел, богатейший жизненный материал, заключенный в произведении, по-настоящему будет воздействовать на читателя, зрителя, слушателя, когда содержание воплощено в совершенные художественные формы.

Перед нашими писателями и работниками искусств стоит почетная задача—словом, музыкой, красками, средствами кино и театрального искусства в глубоком, реалистическом обобщении передать черты советского человека — активного строителя коммунизма. Эта задача может быть решена в борьбе за высокую идейность нашего искусства, за овладение художественным мастерством. Советский писатель, деятель кино, театра, музыкант, художник, скульптор должен уметь подчинять своему до конца продуманному замыслу все элементы художественной формы — весь обширный арсенал каждой области искусства.

Важнейшим условием дальнейшего повышения идейности и художественного мастерства в литературе и искусстве является критика и самокритика. Там, где нет настоящей критики, там неминуемы застой, крупные провалы в идеологической работе. Создание творческой атмосферы, смелое развертывание принципиальной критики и самокритики, организация широких творческих обсуждений и дискуссий —первейшая обязанность партийных органов, творческих союзов писателей и деятелей искусств.

Почетны и благородны задачи, стоящие перед деятелями советской литературы и искусства. Мы живем в замечательное время. Вдохновляемые великой партией **Ленина—Сталина,** народы Советского Союза, об'единенные в дружную братскую семью, самоотверженно трудятся на благо социалистической Родины, во имя торжества коммунизма. В любом уголке нашей необ'ятной страны ключом бьет творческая энергия советских людей. Всенародное социалистическое соревнование выдвигает все новых и новых героев и героинь труда, множит ряды вдохновенных творцов новой жизни. На наших глазах преображается лицо советской земли, воздвигаются грандиозные стройки коммунизма. С любовью и надеждой смотрят трудящиеся всей земли на нашу социалистическую Родину—могучий оплот мира во всем мире. Свет передовой социалистической культуры проникает во все страны мира, зажигая сердца миллионов и миллионов людей, борющихся за мир, демократию и социализм. Советская литература и искусство—самые передовые, самые идейные в мире.

Патриотический долг работников литературы и искусства—быть достойными своего героического народа, победоносно строящего коммунизм! Выше идейный уровень и художественное мастерство советской литературы и искусства!

Творческий вечер К. Пачкория

В летнем театре Грузинской филармонии состоялся концерт заслуженного деятеля искусств Кирилла Несторовича Пачкория в связи с исполнившимся 40-летием его творческой деятельности.

В концерте приняли участие ансамбли песни и пляски Самтреста (художественный руководитель С. Бакрадзе), Коопинсоюза (художественный руководитель В. Махарадзе), ансамбль танца Сухумской филармонии под руководством Джано Багратиони, а также солисты Тбилисского театра оперы и балета Ш. Кикнадзе, В. Кекелия, П. Томадзе, Г. Мамардашвили.

К. Пачкория вместе со своими воспитанниками и старейшими товарищами по ансамблю песни и пляски Грузии Т. Ломтатидзе, И. Джакели, М. Корошиладзе исполнил несколько грузинских народных песен.

Концерт прошел с большим успехом. Зрители тепло приветствовали К. Пачкория—одного из старейших руководителей грузинских народных хоровых коллективов.

Летний театральный сезон в Батуми

БАТУМИ. (**Наш корр.**). В нынешнем году весьма оживленно проходит летний театральный сезон в Батуми. На днях закончились гастроли Кутаисского государственного драматического театра имени Л. Месхишвили, прошедшие с большим успехом.

2 июля в помещении летнего театра начались выступления Государственного струнного квартета Грузинской ССР.

21 июля в Батуми приезжает на гастроли Тбилисский государственный театр оперы и балета имени З. Палиашвили. В его репертуаре — оперы «Евгений Онегин», «Пиковая дама», «Абесалом и Этери», «Даиси», «Кето и Котэ», балеты «Горда», «Красный мак» и др.

В августе в Батуми будет гастролировать Государственный симфонический оркестр Грузии под руководством заслуженного деятеля искусств И. Гокиели.

На эстраде выступают артисты Московской и Ленинградской филармоний.

В ответ на призыв творческих работников Тбилисского театра оперы и балета

Слово писателей Кутаиси

Писатели Кутаиси уделяют серьезное внимание культурному обслуживанию предприятий города. За последнее время состоялись литературные вечера и встречи писателей с производственниками на суконной и швейной фабриках, на железнодорожном узле, в библиотеках, в парке культуры и отдыха.

Обсуждая обращение творческих работников Тбилисского театра оперы и балета имени З. Палиашвили, кутаисское отделение Союза писателей Грузии решило взять шефство над строителями автомобильного завода. Писатели обязуются проводить для рабочих, инженеров, техников и служащих строительства доклады и лекции, литературные вечера, обсуждение новых книг, помогать творческому росту членов литературных кружков, давать консультации начинающим авторам.

«Нашу шефскую работу мы не ограничим только строительством автозавода, — говорится в обязательстве писателей.— Культурное шефство над коллективами предприятий поможет нам глубже изучить жизнь предприятий и новостроек. А произведения на эту тему пишут М. Патаридзе, М. Асатиани, А. Гурджидзе, В. Гветадзе, Ш. Тогонидзе, Д. Ахобадзе, Д. Квицаридзе, Д. Хуродзе, Ш. Нижарадзе, Ш. Нуцубидзе, М. Какителашвили, Р. Беридзе и другие».

В свою очередь писатели Кутаиси призвали взять культурное шефство над фабриками, заводами и новостройками города творческие коллективы драматического театра имени Л. Месхишвили, музыкального училища имени М. Баланчивадзе, кутаисского отделения Грузинской филармонии, Дома культуры.

Г. САМХАРАДЗЕ,
ответственный секретарь кутаисского отделения Союза советских писателей Грузии.

Грузинская государственная капелла в Самгори

С большим успехом прошел на 2-м участке Самгоргэсстроя концерт Грузинской государственной капеллы под руководством Г. Хаханашвили. Это уже второе выступление в Самгори артистов Грузинской филармонии.

С большим под'емом были исполнены «Песнь о **Сталине**» И. Туския, «Комсомольский марш» О. Тактакишвили, «Тост победы» Гр. Кокеладзе.

Дружными аплодисментами встретили слушатели песни «Генацвале» Куриди (солист В. Капанадзе), «Ласточка» Кокосова (солистка Микава), арию Киазо из оперы З. Палиашвили «Даиси» (солист Цинцадзе), «Марш бойцов» Гаджибекова, народную песню «Уйди, уйди» в обработке Комитаса. Хорошо дирижировал молодой композитор, лауреат Сталинской премии О. Тактакишвили.

По окончании концерта строители горячо благодарили шефов.

Пять лет

«Мы уже стали республикой металлургии, машиностроения, крупных электростанций».
(К. Чарквиани).

В старом, дореволюционном Кутаиси одной из главных улиц считалась Балахвани. Это была глухая, заросшая травой улица. По вечерам она освещалась керосиновыми фонарями. Вдоль нее тянулись маленькие домики, кустарные мастерские, духаны...

Мы побывали недавно в этих местах. Старой Балахвани давно нет. Есть улица Акакия Церетели. Ее украшают многоэтажные красивые дома, корпуса шелкового комбината, литопонного завода, мясокомбината и других предприятий. Здесь много культурных учреждений. На бывшей Сагорийской поляне раскинулся студенческий городок. По асфальтированной дороге, залитой огнями Рионгэса, курсируют троллейбусы. Скоро по улице Акакия Церетели пройдут первые колонны автомашин с маркой Кутаисского автомобильного завода.

Недавно на Кутаисский завод горно-шахтного оборудования поступил из Сталинграда заказ для великой стройки коммунизма — Волго-Донского судоходного канала. Нужно было изготовить мощные артезианские трубонасосы, поднимающие воду с глубины 80 метров. Заказ был выполнен успешно. И среди кутаисских машиностроителей, которые принимали в этом участие, были и те, кто хорошо помнит, как на Балахвани и в других уголках города скрипели ведерные канаты, поднимая воду из колодцев глубиной 3—5 метров.

Новый индустриальный Кутаиси запечатлел в своем облике многие характерные черты новой, индустриальной Грузии, республики металлургии, машиностроения, крупных электростанций.

Читая и перечитывая в эти дни Сообщение Государственной плановой комиссии и Статистического управления Грузинской ССР об итогах минувшей пятилетки, с гордостью окидываешь взором славный путь индустриального развития, который прошла наша республика под великим знаменем **Ленина—Сталина.** Страна, по словам **Ленина,** еще более крестьянская, чем Россия, стала страной передовой индустрии и машинизированного крупного многоотраслевого высокоразвитого сельского хозяйства.

Грузинская сталь, грузинские станки и машины, грузинский уголь — победной песней творческого труда свободного и счастливого народа звучат ныне эти слова!

Грузия издавна славилась богатыми залежами металлургического сырья и металлургией. Греческий полководец и историк Ксенофонт свидетельствует, что основным источником существования южногрузинских племен — халибов и моссиников — была переработка железной руды. Тот факт, что греки называли сталь халибс, дает основание полагать, что с техникой изготовления высококачественной стали они впервые познакомились у древних грузин — халибов. В исторической литературе известно описание производства металлов, в частности латуни, которую европейцы, например немцы, и теперь называют мессинг, что связано с именем предков грузин—моссиников.

Известно также, что бывшие грузинские земли — территории халибов, моссиников и тибаренов в бассейне реки Чорохи и в пределах Трабзон (Трапезунд), Гиресун (Керасунт) и Орду — и поныне богаты месторождениями металлов.

Опустошительные нашествия иноземных захватчиков сравняли с землей очаги грузинской металлургии, и вековая мечта народа о ее возрождении стала явью только в нашу, сталинскую эпоху.

Первенцем советской грузинской металлургии был Зестафонский ферросплавный завод им. Л. П. Берия, построенный в годы довоенных пятилеток. Детищем первой послевоенной сталинской пятилетки и гордостью индустриальной Грузии явился Руставский металлургический завод. Научной базой и центром возрожденной и заново созданной грузинской металлургии стал открытый в Тбилиси научно-исследовательский Институт металла и горного дела Академии наук Грузинской ССР.

Характерной особенностью экономического развития нашей республики в истекшей пятилетке явился бурный рост тяжелой индустрии. «Впервые в номенклатуре промышленной продукции Грузинской ССР появляются черные металлы — чугун, сталь, появляется кокс, появляются автомобили... Это значит, что Советская Грузия стала страной металлургии, что созданием черной металлургии заложена незыблемая основа для дальнейшего развития нашей индустрии и народного хозяйства в целом». (К. Чарквиани).

Успешно завершив послевоенную сталинскую пятилетку, наша республика значительно превысила довоенный уровень выпуска валовой продукции тяжелой промышленности. Так, в прошлом году добыто угля в 2,7 раза больше, чем в 1940 году. Недавно грузинские шахтеры в своем письме товарищу **Сталину** с гордостью писали о том, что сегодня на мощных механизированных шахтах в Ткибули, Ткварчели и Ахалцихе добывается в 20 раз больше угля, чем в начале первой довоенной сталинской пятилетки.

Наша страна стоит на первом месте в мире по насыщенности промышленного производства новейшей техникой. В минувшем году отечественное машиностроение создало более 400 новых типов и марок высокопроизводительных машин. В этом есть доля большого творческого труда машиностроителей Грузии, давших стране десятки новых усовершенствованных машин и механизмов.

«Как-то, беседуя с одним сибиряком о Грузии, — писал недавно знатный кузнец республики В. Кордзадзе,—я услышал от него следующее: «Мы считали Грузию страной винограда, чая, цитрусов и были у себя на заводе удивлены, когда получили универсальный токарный станок, изготовленный в Тбилиси. Это оказался прекрасный станок».

Крупнейший в республике станкостроительный завод имени Кирова освоил массовый выпуск тяжелых универсальных токарных станков и снабжает ими всю страну. Усовершенствованные шелкоткацкие станки, выпускаемые Тбилисским машиностроительным заводом имени 26 комиссаров, также широко расходятся в стране. За последние годы тбилисские станкостроители сконструировали и освоили выпуск трубоотрезных и муфтонарезных тяжелых станков для нефтяной промышленности, резьбонакатных и резьбонарезных станков. Промышленность нашей республики снабжает машинами угольную, чайную, винодельческую, парфюмерную промышленность. О росте и размахе станкостроения говорит тот факт, что в Грузии было выпущено в прошлом году металлорежущих станков в три раза больше, чем в 1940 году. Грузия стала страной станкостроения и машиностроения.

Тридцать лет назад в своем историческом письме коммунистам Кавказа **В. И. Ленин** указывал на необходимость «развить... производительные силы богатого края, белый уголь... Начать крупные работы электрификации».

Выполняя эту задачу, грузинские большевики поставили на службу народа богатейшие гидроэнергетические ресурсы республики, создали прочную базу для индустриализации народного хозяйства. Первенцем индустриальной Грузии был Загэс. На строительстве Земо-Авчальской гидроэлектрической станции 2 июня 1926 года побывал **И. В. Сталин.** После осмотра стройки **И. В. Сталин** оставил в книге почетных посетителей запись, прославляющую строителей.

Вдохновленные приветствием родного **Сталина,** строители новой Грузии вслед за пуском Загэса, в присутствии М. И. Калинина, тремя взрывами скалы начали работы по закладке Рионгэса.

«Тремя взрывами, — сказал М. И. Калинин, — мы положили начало великому делу, которое должно дать неиссякаемую энергию для промышленности края. Через пару лет Рион, приносивший только бедствия, будет закован, чтобы заставить его работать для рабочих и крестьян».

Загэс, Рионгэс, Ацгэс были детищами довоенных пятилеток. Храмгэс, Сухумгэс и Читахевигэс были построены в прошедшей, послевоенной пятилетке. Республика еще шире использовала свои неиссякаемые запасы «белого угля». Грузия стала республикой крупных электростанций.

В индустриальном росте Грузии со всей силой видна преобразующая и животворная сила социалистической системы. Наш образ жизни — это мирный творческий труд на благо народа. На днях в газете «Труд» были помещены две карты, характеризующие образ жизни двух миров — социализма и капитализма. Первая из карт изображает схему великих строек коммунизма в нашей стране — гигантских электростанций, каналов, оросительных систем, грандиозный сталинский план преобразования природы. Вторая карта — это карта размещения американских военно-воздушных баз от Исландии до Ирака. Эту карту с черными силуэтами бомбардировщиков опубликовал недавно американский еженедельник «Крисчен сайенс монитор».

Две карты — две системы. У нас — строительство во имя жизни и счастья народа, у них — гонка вооружений, несущая смерть миллионам людей, порабощение народам.

Глядя на эти карты, нельзя не вспомнить и карту новой, индустриальной Грузии, где творческий мирный труд поднял за годы минувшей пятилетки корпуса новых предприятий и жилых домов, покрыл всю территорию республики сетью новостроек. Одной жизнью со всей нашей могучей страной, в братской сталинской семье народов, живет Советская Грузия. В этом—источник ее побед — нынешних и будущих, еще более величественных.

Г. ГЕОРГИДЗЕ.

Стадион общества „Наука"

В районе Ваке, в конце Университетской улицы строится большой стадион спортивного общества «Наука». Строительство этого нового огромного сооружения началось в июне 1949 года. Автор проекта тов. К. Дгебуадзе.

В настоящее время идет стройка стадиона первой очереди, рассчитанного на 25 тысяч мест. Он будет иметь подковообразную форму.

Со стадиона спортивного общества «Наука» открывается прекрасный вид на город, на новый, примыкающий к стадиону парк.

Вдоль западной стороны стадиона сооружаются трибуны и ложи. Поперек его устраивается центральная спортивная площадь. На остающемся пока свободном месте (у окончания огромной железобетонной подковы) будут устроены различные более мелкие спортивные площадки.

В дальнейшем, когда оба конца «подковы» будут соединены и образуется полная овальная форма стадиона, к сооружениям первой очереди будут пристроены по частям ярусы, а также замыкающая овал часть стадиона. К тому времени новый стадион станет одним из самых крупных стадионов страны; он сможет вместить 70.000 зрителей.

Основные строительные работы уже закончены. Стадион опоясан оградой с железными решетками между железобетонными колоннами общим протяжением более одного километра.

Сейчас здесь сооружается ограждающий барьер вдоль трибун, устраиваются ступени сидений из бетонных и железобетонных плит, заканчивается перекрытие западной стороны трибун и лож. Скоро начнутся работы по сооружению главного входа.

На строительстве стадиона особо отличились передовые стахановцы: плотники бригады тов. М. Астахова, бетонщики бригад тт. Д. Гвиниашвили и П. Пишенина, арматурщики бригады тов. Р. Селезнева, каменщики тт. Г. Микертумов и А. Мушегян.

Коллектив работников, сооружающий этот стадион взял на себя социалистическое обязательство—закончить оставшиеся работы в срок и подготовить стадион к сдаче в эксплоатацию к футбольному сезону будущего года.

* * *

На снимке: на строительстве нового стадиона «Наука» в районе Ваке.

Фото М. Квирикашвили.

Хлеба карельских колхозов

От нашего корреспондента.

Тщательно готовились колхозы, машинно-тракторные станции и партийные организации Карельского района к решающему этапу сельскохозяйственного года — к уборочной.

Во всеоружии встретили жатву механизаторы Карельской машинно-тракторной станции. В начале июня партийное собрание обсудило вопросы предстоящей жатвы. Докладчик — старший механик И. Робакидзе, отметил пробелы подготовительной работы. Участники собрания вскрыли причины недочетов, внесли предложения, как их устранить. Намеченные собранием практические меры помогли выправить положение.

А сейчас работники станции уже снимают на колхозных полях урожай. Идет борьба за самые короткие сроки уборки, за то, чтобы избежать потерь. Ш. Гогичайшвили и С. Сулейманашвили из Карельской машинно-тракторной станции поместили на бункерах своих «Коммунаров» запасные баки, которые питают водой радиаторы машин на ходу. Комбайнеры Руисской МТС И. Титвинидзе, М. Джавахишвили и А. Мгебришвили установили на машинах дополнительную очистку, и от этого лучше идет отбор зерна, сокращаются размеры потерь. Это усовершенствование применили многие другие комбайнеры района.

В нынешнем году возросла роль машин в уборке урожая. На колхозные поля вышло более 30 комбайнов, которые снимут почти две трети хлебов.

Косовица началась в районе 28 июня—на 12 дней раньше прошлогоднего. В этот день в арадетской артели имени Жданова и урбнисской «Синатле» намолотили по 16 центнеров ячменя, хотя предполагалось только 12. 30 июня на поля земо-хведуретского, санеблисского, руисского, квенаткоцкого, мохисского и других колхозов вышли комбайны. В первые три дня они убрали 210 гектаров. Урожай—15—17 центнеров вместо запланированных 13—14.

В первые дни уборки обнаружились и недочеты. В колхозах селений Авлеви, Гвлеви, Бредза недостает кос, вил, мешков. Райпотребсоюз не позаботился о завозе их. У Руисской машинно-тракторной станции нет запасных полотнищ для комбайнов, что может вызвать простои машин.

Серьезную борьбу ведут артели с потерями. В колхозах созданы группы, подбирающие колосья.

Сравнительно с прошлым годом колхозы сдадут государству почти вдвое больше зерна. Правления артелей приобрели 40 грузовых автомашин и сумеют досрочно закончить хлебопоставки. На карельских базах Заготзерна и Заготсортзерна все готово к приему нового хлеба.

П. ГЕЛАШВИЛИ.

НА ВЕЛИКИХ СТРОЙКАХ КОММУНИЗМА

По страницам газет

СВЕРХМОЩНЫЕ МАШИНЫ ДЛЯ ЮЖНО-УКРАИНСКОГО КАНАЛА

«Правда Украины» сообщает о новых уникальных машинах, которые будут работать на проходке глубоких выемок по трассе канала.

Институт горного дела Академии наук Украинской ССР в содружестве с Украинским государственным институтом проектирования шахт разработал новые сверхмощные машины непрерывного действия. Среди них — многоковшовый экскаватор, производительность которого — 2 тысячи кубометров в час. Транспортировка вынутого им грунта будет производиться большегрузными электровозами и ленточными транспортерами с шириной ленты около двух метров.

Большой интерес представляет предлагаемая новая уникальная машина — канатный мост с роторным колесом-экскаватором. С большой глубины этот высокопроизводительный агрегат может забирать и подавать на отвалы до четырех тысяч кубометров грунта в час.

В схемах проходки канала предусматривается также оригинальная конструкция канатно-пластинчатого транспортера, успешно применяемого теперь на торфоразработках в Каменец-Подольской области. Действуя непрерывно, этот мощный механизм, длиной в 250 метров, может отгружать в сутки свыше 75 тысяч тонн грунта. Использование такого транспортера сократит более чем в 20 раз затраты электроэнергии, высвободит ежедневно до 1.000 железнодорожных вагонов большой грузоподъемности. Не потребуется также строить десятки километров железнодорожных путей.

ЖЕЛЕЗНАЯ ДОРОГА К КУЙБЫШЕВСКОЙ ГЭС

Новое железнодорожное полотно, сообщает газета **«Волжская коммуна»**, соединило станцию Сызрань с правобережным Жигулевским районом строительства Куйбышевской ГЭС. Активное участие в строительстве принимали 1.000 колхозников Куйбышевской, Саратовской и Пензенской областей.

Новая дорога позволит доставлять тяжеловесные составы с грузами для «Куйбышевгидростроя» почти к самому створу будущей плотины — туда, где сейчас полным ходом идут работы по сооружению великой стройки коммунизма.

ПОЛОТНЯНЫЕ ГОРОДА В ПУСТЫНЕ

Озеро Ясхан — одна из излучин древней реки Узбой, некогда протекавшей в Кара-Кумской пустыне. Сейчас здесь, как сообщает газета **«Туркменская искра»**, центр больших изыскательских работ на трассе будущего Главного Туркменского канала.

Всего несколько месяцев назад дорогу к озеру знали лишь немногие опытные проводники. А сейчас это уже небольшой полотняный город, дорогу к которому через пески проложили мощные отечественные машины.

Ежедневно сюда прибывают самолеты, доставляющие корреспонденцию, медикаменты, продукты, оборудование и полевое снаряжение.

У озера Ясхан работают геологические и научно-исследовательские экспедиции. Это настоящий городок с магазинами, киосками и т. п. предприятиями. Подобные же полотняные города расположены и на других центрах трассы Главного Туркменского канала.

ЭКСКАВАТОРЫ ДЛЯ ПЛАНИРОВКИ КАНАЛОВ

На строительстве Волго-Донского судоходного канала, сообщает газета **«Сталинградская правда»**, работают новые мощные планировочные экскаваторы киевского завода «Красный экскаватор» «ЭМ-301» — многоковшовый откосный экскаватор, способный обеспечить планировку профиля откосов канала Волго-Дон сразу на всю глубину.

Новый экскаватор имеет 40 ковшей и управляется пятью электродвигателями. Он отличается высокой технической культурой изготовления, хорошими эксплоатационными качествами и нашел широкое применение на Волго-Доне, где при помощи этих экскаваторов подготавливается полный профиль канала под мощение откосов камнем и железобетонными плитами.

Ответы на вопросы читателей

„ВЕРМАХТ"

Вопрос читателя Б. САНАДЗЕ

★

«Вермахт» — немецкое слово, означающее в переводе на русский язык — вооруженные силы.

Говоря о «вермахте», ныне имеют в виду вооруженные силы, воссоздающиеся в Западной Германии в агрессивных целях и вопреки решениям Потсдамской конференции.

Как известно, согласно решениям этой конференции, правительства США, Великобритании и Франции взяли на себя совместно с СССР торжественные обязательства осуществить полное разоружение и демилитаризацию Германии и не допустить возрождения германского милитаризма.

Однако, вопреки решениям Потсдамской конференции, западные державы взяли курс на расчленение Германии, на восстановление военно-промышленного потенциала Западной Германии, возрождение западногерманского милитаризма, создание западногерманской армии — нового «вермахта».

Уже в 1948 г. Лондонское сепаратное совещание трех держав по германскому вопросу приняло решения, которые окончательно отбросили в сторону задачи демилитаризации и демократизации Германии и поставили своей целью превратить Западную Германию в орудие американо-английского агрессивного блока.

На нью-йоркском совещании министров иностранных дел США, Англии и Франции в сентябре 1950 года был принят ряд новых сепаратных решений по германскому вопросу. Из опубликованного тогда коммюнике явствовало, что главным вопросом этого совещания был вопрос о создании германской армии, вопрос о ремилитаризации Западной Германии.

В Заявлении министров иностранных дел СССР, Албании, Болгарии, Чехословакии, Польши, Румынии, Венгрии и Германской Демократической Республики по поводу решений нью-йоркского совещания трех держав о ремилитаризации Западной Германии, опубликованном в октябре прошлого года, говорится:

«Еще вчера народы Франции, Великобритании и США вели кровавую борьбу с гитлеровской агрессией, с германским империализмом,—ныне же правящие круги этих стран своими руками восстанавливают западногерманскую армию, освобождают от наказания осужденных военных преступников, восстанавливают военно-промышленный потенциал Западной Германии, возрождают западногерманский империализм».

В Заявлении указывалось, что, по опубликованным данным, в западных зонах Германии и западных секторах Берлина насчитывается 456 тысяч человек, входящих в немецкие и иностранные войсковые формирования с участием «перемещенных лиц», и в различные полицейские части, причем они состоят в основном из бывших солдат и офицеров гитлеровской армии и представляют собою по сути дела армейские соединения.

Не желая ограничиваться только полицейскими формированиями, правительства США, Великобритании и Франции уже тогда открыто поставили вопрос о возможности «участия Германии в об'единенных вооруженных силах».

С тех пор правительства западных держав зашли далеко вперед по пути нарушения Потсдамского соглашения и вооружения Западной Германии. Как указал тов. Громыко на предварительном совещании заместителей министров иностранных дел в Париже, правительства трех западных держав «блокируются с германскими милитаристами и реваншистами вроде Аденауэра и гитлеровских генералов Шпейделя, Мантейфеля, Хойзингера и других гитлеровских приспешников, готовят с ними военный союз и открыто втягивают Германию в северо-атлантическую группировку».

Тов. Громыко указал, что одновременно с работой предварительного совещания «в Бонне (Западная Германия) происходили переговоры западных держав с представителями боннского правительства о создании регулярной западногерманской армии, возглавляемой бывшими гитлеровскими генералами, и об организации военного союза США, Великобритании и Франции с Западной Германией, направленного против СССР и народно-демократических республик».

Политика западных держав по германскому вопросу противоречит коренным интересам европейских народов, в том числе коренным национальным интересам германского народа, заинтересованного в создании единого миролюбивого германского государства.

Народы Европы не желают возрождения агрессивного германского империализма. Германский народ не намерен служить пушечным мясом для американского империализма. Трудящиеся Германии знают, что политика вооружения Западной Германии несет им неисчислимые бедствия.

В Германии развернулся народный референдум против ремилитаризации, за заключение мирного договора в 1951 году. О размерах этого движения, о его растущей силе красноречиво говорят результаты всенародного опроса в Германии.

В Германской Демократической Республике и демократическом секторе Берлина свыше 13 миллионов человек, т. е. 95,9 процента принявших участие в опросе, проголосовало против ремилитаризации и за заключение мирного договора в 1951 году.

«Это подлинно демократическое голосование, — заявил в своей недавней речи президент Германской Демократической Республики Вильгельм Пик,— представляет собой новый поворотный пункт в борьбе нашего народа за мир и за свое национальное единство».

Растущее движение против ремилитаризации вызывает страх у реваншистского боннского правительства. По указке своих хозяев оно официально запретило народное голосование в Западной Германии.

Однако, несмотря на это, немецкие патриоты организовали народный опрос и в этой части страны. Проведенный до сих пор опрос в Западной Германии показал, что от 85 до 90 процентов опрошенных высказываются против ремилитаризации. Предварительные результаты народного опроса в Западной Германии свидетельствуют, что все более широкие круги западноевропейского населения осознают необходимость сопротивления ремилитаризации.

С каждым днем крепнет международная солидарность трудящихся в борьбе против ремилитаризации Западной Германии. Протест народов Европы нашел свое отражение в решениях Европейской конференции рабочих против ремилитаризации Германии, состоявшейся в марте этого года в Берлине, и Международной конференции за мирное разрешение германской проблемы, происходившей в мае в Париже. Эти конференции единодушно подчеркнули в своих решениях, что борьба за мирный договор с единой, демилитаризованной и миролюбивой Германией есть неотъемлемая часть всеобщей кампании за заключение Пакта Мира.

Народы всех стран хотят мира, а не войны. Они не намерены проливать кровь ради обогащения магнатов капитала.

С. ПАПЯН,

аспирант кафедры международных отношений Академии общественных наук при ЦК ВКП(б).

Заседание парламентской группы Французской коммунистической партии

ПАРИЖ, 6 июля. (ТАСС). Как сообщает газета «Юманите», вчера в Бурбонском дворце состоялось первое заседание парламентской группы Французской коммунистической партии.

Депутаты коммунисты под бурные аплодисменты приняли текст послания Морису Торезу.

Затем они дали клятву в верности тем обязательствам, которые взяли на себя перед народом.

На заседании было решено, что парламентскую группу будет возглавлять Жак Дюкло. Франсуа Бийу будет выполнять функции заместителя председателя группы.

Новое повышение цен в Греции

СОФИЯ, 6 июля. (ТАСС). Болгарское телеграфное агентство передает, что, по сообщению радиостанции «Свободная Греция», монархо-фашистское правительство Венизелоса вновь увеличило цены на хлеб и на мучные изделия. Увеличение цен последовало непосредственно за вздорожанием пшеницы.

К национализации нефтяной промышленности Ирана

ГААГА, 6 июля. (ТАСС). Вчера в Гааге состоялось заключительное заседание Международного суда, который вынес постановление по поводу «жалобы» Англии на действия иранского правительства в отношении бывшей Англо-Иранской нефтяной компании.

Решение суда в основном сводится к рекомендации урегулировать вопрос «между двумя правительствами». В частности, решение требует, чтобы не было принято никаких мер, могущих воспрепятствовать эксплуатации нефтепромыслов в том об'еме, как она проводилась до 1 мая 1951 года. Работы Англо-Иранской нефтяной компании должны проводиться той же дирекцией, что и до 1 мая 1951 года. Иными словами, предлагается вернуться к такому положению, которое существовало к моменту принятия в Иране закона о методах проведения в жизнь закона о национализации нефтяной промышленности, когда администрация Англо-Иранской нефтяной компании еще полностью и бесконтрольно управляла всеми нефтяными делами и предприятиями на юге Ирана.

Члены Международного суда: Винярский (Польша) и Бадави-паша (Египет) вынесли свое особое мнение о некомпетентности Международного суда рассматривать вопрос о национализации нефтяной промышленности Ирана.

Посланник Ирана в Гааге заявил представителю агентства АНП: «Я рассматриваю решение Международного суда как вмешательство в наши внутренние дела. Данное решение суда для нас не имеет никакого значения».

ЛОНДОН, 6 июля. (ТАСС). Как видно из сообщения агентства Рейтер из Тегерана, премьер-министр Ирана Мосаддык заявил, что Иран не намерен признавать правомочность Международного суда в Гааге выносить какое-либо решение по вопросу, который не находится в его компетенции.

Распоряжение министерства внутренних дел Ирана

ТЕГЕРАН, 6 июля. (ТАСС). Как передало радио Тегерана, министерство внутренних дел Ирана обязало местные власти провинции Хузистан аннулировать разрешение на пребывание главного управляющего бывшей АИНК (Англо-Иранская нефтяная компания) Дрейка в Хузистане, не допускать его прибытия в Иран, будь то по суше, по морю или по воздуху.

Как указывается в инструкции министерства, пропуска, по которым иностранные подданные имели право на переход иранской границы, с настоящего времени теряют свою силу.

В дальнейшем иностранным подданным разрешения на переход границы будут даваться исключительно по указанию временного правления Иранской национальной нефтяной компании.

Правые социалисты—агентура американского империализма

БЕРЛИН, 6 июля. (ТАСС). Во Франкфурте-на-Майне правые руководители социал-демократических партий Западной Европы с большим шумом состряпали так называемый «социалистический интернационал».

В связи с этим газета «Нейес Дейчланд» пишет, что нетрудно понять, почему империалисты, яростно борющиеся против международной солидарности в рабочем движении, приветствуют создание этого «интернационала». Достаточно посмотреть, кто «об'единился» во Франкфурте и для какой цели. В этом «социалистическом интернационале» представлены: Жюль Мок, французский полицейский министр, известный своими приказами стрелять в рабочих и готовый безоговорочно предоставить Францию американским поджигателям войны в качестве военного плацдарма; Сарагат, который ни в чем не уступает своему французскому компаньону; Морган Филлипс, секретарь исполкома английской лейбористской партии, сторонник продолжения войны в Корее, и, наконец, Курт Шумахер, считающий, что американские войска могут быть лучше расквартированы в Германии, чем в Техасе.

Можно прямо констатировать, указывает газета, что состоявшееся во Франкфурте-на-Майне извлечение на свет давно сгнившего II Интернационала является попыткой Уолл-стрита создать об'единение яростнейших поборников войны.

Если Шумахер, Мок, Эттли, Филлипс, Сарагат и им подобные бормочат об «интернационале», продолжает газета, то это —обман рабочих—социал-демократов с целью сделать для них приемлемым отказ от национального суверенитета своей страны в интересах планов мирового господства, вынашиваемых монополистами США. Французские и итальянские правые социалисты должны об'явить о своей готовности выдать Францию и Италию Соединенным Штатам Америки, немецкие социал-демократы должны дать согласие на выдачу Рейна и Рура «международному об'единению миллиардеров вооружения» (план Шумана), а все вместе должны стать послушными наемниками американских поджигателей войны в планируемой ими агрессивной войне против Советского Союза.

Вновь созданный «интернационал», отмечает газета, потерпит провал, в частности потому, что он полон внутренних противоречий. Английская лейбористская партия, например, враждебно относится к французской социалистической партии. Грызня имела место уже на учредительном «конгрессе».

Однако, пишет в заключение газета, рабочие всех стран с презрением отворачиваются от этой гнусной затеи. Они стремятся к подлинному интернационализму, к единству действий рабочих всего мира против войны, подготавливаемой американскими империалистами. Для этого им нужно добиться в каждой стране единства действий против иностранных и местных империалистов. Европейская конференция рабочих, состоявшаяся в Берлине, является примером международной солидарности. Это—путь успеха, путь победы, по которому пошли честные социалисты в странах народной демократии, в Италии, в Германской Демократической Республике. Этот путь ведет к мирной и счастливой жизни.

Резолюция 17 лейбористов—членов английского парламента

ЛОНДОН, 6 июля. (ТАСС). Политический обозреватель «Дейли уоркер» сообщает, что 5 июля 17 лейбористов—членов парламента подписали резолюцию, призывающую правительство воспользоваться перспективой установления мира в Корее для достижения мирного урегулирования всех неразрешенных международных проблем. Резолюция приветствует перспективу прекращения войны в Корее и призывает правительство внести программу, включающую всеобщее признание китайского Народного правительства и его допуск в ООН; созыв совещания министров иностранных дел для решения всех вопросов, которые сейчас раскалывают мир на враждующие блоки; постепенное сокращение вооружения с целью предотвратить дальнейшее развитие инфляции и свести к минимуму угрозу войны; обеспечение свободы и независимости Кореи и др.

Владимир Кедров

Живая роса

Когда человек страдает какой-либо внутренней болезнью, это известно лишь ему, лечащему его врачу и близким. Когда же заболевает кожа, особенно на лице и руках, болезнь выступает наружу, на люди, она видна всем. Больной тщится скрыть ее от чужих глаз и не может...

Человек хочет и должен быть красивым. Он имеет на это право, ибо природа именно его создала самым прекрасным и разумным существом на белом свете. И поэтому все то, что портит, искажает его лицо и уродует его тело, всегда приносит человеку двойную боль—даже если это не тяжелое заболевание, а покраснение на носу или воспаленный прыщ на веке... Между тем, есть, к сожалению, ряд тяжелых и даже опасных для жизни кожных заболеваний, и борьба с ними—труднейшая задача нашей медицины.

...Однажды поутру человек подошел к зеркалу, чтобы причесаться, привести себя в порядок, и вдруг увидел на лице—на краю века, в углу глаза или на губе — чуть заметную маленькую красную точечку. Взглянул вторично, притронулся: не болит,—и позабыл о ней. А точечка меж тем все разрасталась, превратилась в пятнышко, а потом в язву, или в опухоль, или в иной вид поражения кожи, одинаково трудно излечиваемый.

Рак кожи... Страшная по своим последствиям, бурно развивающаяся болезнь с обширными очагами разрушения. Из десятилетия в десятилетие бактериологи, дерматологи (специалисты по кожным болезням), хирурги, микробиологи, фармакологи — целые отряды медиков, целые институты в различных странах мира—трудились над разрешением этой проблемы. На борьбу против рака кожи был выставлен весь арсенал медицины: рентгеновы лучи, химия, радий, медикаменты. Усилиями лучших дерматологов достигались частичные успехи, но они давались ценой трудно переносимых мук больных, заканчивающихся иногда болевым шоком, нарушением смежных здоровых тканей, пагубным действием на весь организм в целом.

Честь нового, выдающегося открытия, положившего конец мукам и страданиям тысяч людей, принадлежит советскому врачу Вячеславу Григорьевичу Гордееву, чей вдохновенный труд ныне увенчан лаврами Сталинской премии.

...Если взглянуть на карту Советского Союза, то почти на стыке двух государственных границ: с Чехословакией и Румынией—можно найти город Западной Украины Станислав.

В этом городе, в небольшом кожно-венерологическом диспансере, работает доктор Гордеев. Каждое утро в определенный час Вячеслав Григорьевич приходит сюда и принимает больных. Жители Станислава хорошо знают симпатичного, с открытым, приветливым лицом врача, внимательного, чуткого и отзывчивого к нуждам больных.

Перед доктором Гордеевым прошли сотни и тысячи больных. Многие из них приходили к нему, стыдливо пряча от окружающих свое лицо и руки, из'язвленные и обезображенные различными болезнями кожи, и лишь перед ним, врачом, которому они доверяли, обнажали свой недуг.

Вячеслав Григорьевич по натуре своей страстно любит все прекрасное: природу, музыку, живопись. И всякий раз, когда пациент, мужчина или женщина, сбрасывал с себя повязку и представал перед ним с искаженными чертами лица, все в нем содрогалось, но не от отвращения, не от брезгливого, отталкивающего чувства, а из душевного протеста против коварной болезни, жестоко поразившей человеческий облик. Все восставало в душе советского врача. И всеми силами старался он изыскать возможные пути к исцелению больного. И когда удавалось вылечить человека, не было большей радости для врача. Но когда болезнь упорно не поддавалась лечению, когда все средства, пущенные в ход, не помогали, когда все достижения, веками накопленные медициной, оказывались бессильными, тогда Вячеслав Григорьевич переживал состояние, близкое тому, которое испытывает отважный воин, лишившийся в разгаре сражения своего оружия.

Советский врач, однако, не опускал рук. Напротив! Чем сложнее была болезнь, чем глубже она поражала организм и чем упорнее она не поддавалась излечению, тем яростнее боролся с ней советский врач, тем больше усилий он затрачивал на эту, казалось бы, непосильную борьбу.

Туберкулез, грипп, гангренозные и эпидемические заболевания и, наконец, страшнейший бич человечества—рак—все эти болезни, калечащие и ежегодно уносящие из жизни много людей,—зловещи своей беспощадной яростью и жестокостью. Иногда полки и дивизии врага легче разведать, нежели коварно притаившуюся в крови и тканях организма, нераскрытую, нераспознанную болезнь.

Больше десяти лет врач-новатор Гордеев изо дня в день неутомимо вел «разведку боем». Он досконально изучил все существовавшие препараты борьбы с туберкулезом и раком кожи. Тщательно, иногда сутками не отрываясь от линзы микроскопа, он исследовал срезы тканей, подвергшихся раковому процессу, стремясь проникнуть в загадку зарождения этой страшной болезни. Кропотливым и сложным лабораторным путем он соединял одни вещества с другими, пытаясь найти некий единый целебный эликсир, убивающий раковую клетку. Осторожно пускал он в ход одно средство за другим, выжидал, какое действие окажет оно на «неприятеля», и снова нащупывал новые пути наступления. И когда фронтальная атака результатов не давала, он подбирался с флангов, в обход, стараясь захватить врага врасплох, взять его в кольцо. Сложная, умная стратегия в этой безгласной, тихой, без огня и стрельбы, но стоившей много сил и нервов войне!..

Маленький диспансер украинского города по существу превратился в настоящую клинику, где со смелостью и вдохновением был поставлен опыт, имеющий большое научное значение.

Так появилась «жидкость Гордеева» — препарат исключительной силы.

* * *

Врач с иглой в руке склонился над больным. На коже больного зияет обширный очаг ракового поражения. Рак глубоко проник в ткани, добираясь почти вплотную до кости. Укол... Капля жидкости проникает в ткань. Пять—шесть секунд врач задерживает иглу, чтобы жидкость успела всосаться в ткань, потом вынимает ее и вводит в соседний участок, на расстоянии трех-четырех миллиметров от предыдущего. Так, укол за уколом, капля за каплей в течение пятнадцати—двадцати минут обрабатывается весь раковый очаг. К концу этой процедуры все места разрушения приобретают обескровленный, беловато-серый вид: целебная влага действует сразу, и раковые клетки гибнут, их омертвение наступает тотчас же.

Ровно через сутки на месте, где была сделана инъекция, появляется сухой струп.

В период от четырех до семи дней струп отпадает, и после этого спустя восемь—десять дней начинается полное заживление, появляется мало заметный рубец.

Таким же простым путем, доступным для широчайшего круга врачей как в городе, так и на селе, устраняются фибромы, кожный лейшманиоз, язвенный и бородавчатый туберкулез и многие другие тяжкие заболевания, которые еще недавно считались трудно излечимыми.

Масштаб действия «жидкости Гордеева» почти безграничен — от рака кожи до угря, простой бородавки и бесследного снятия татуировки.

«Жидкость Гордеева» — это разрушитель не только раковых образований, но и всего чуждого в наружных тканях организма.

Люди, многие годы страдавшие кожными язвами, сухой и мокрой экземой, сикозом и другими болезнями, обезображивающими лицо до неузнаваемости, теперь совершенно излечиваются за несколько дней. И притом как просто! В этих случаях врач смачивает иглу в целебной жидкости и быстрыми, отрывистыми движениями наносит легкие уколы, как бы рассыпая по всему полю поражения мелкую-мелкую росу... И спустя несколько дней наступает действительно чудесное исцеление, и бесследно пропадают все обезображивающие человека дефекты. Это поистине живая роса!..

Решение важнейшей медицинской проблемы, то, что было не под силу зарубежным клиникам и институтам, оказалось по плечу скромному советскому врачу из некогда заштатного города на Западной Украине. И в этом мы видим еще одно доказательство животворящей силы советского строя, широту и размах нашей социалистической науки и беспредельную сталинскую заботу о советском человеке.

«Огонек» № 21.

Дневник

Воскресенье, 8 июля 1951 года.

Расчеты и просчеты

— Без всякого преувеличения можно сказать,—отмечает один из обозревателей, — что руководители американской политики следили в день выборов во Франции и Италии и последующие дни за таблицами избирательных итогов с неменьшим вниманием, чем итальянские и французские избиратели.

Это внимание об'ясняется тем, что американские правители ожидали победы де Голля, немедленного прихода его к власти...

Но вот печатание всех избирательных таблиц закончилось, и подсчет голосов дал совершенно неожиданные для американских «болельщиков» результаты:

— Коммунисты и примыкающие к ним группы получили 5.001.618 голосов.

Коммунистическая партия собрала больше голосов, чем партии реакционного блока.

— Попрежнему вызывает беспокойство то, — сетует газета «Филадельфия Инквайр», — что коммунисты получили значительное число голосов.

— Ничего утешительного, — делится со своими читателями печальным признанием газета «Крисчен Сайенс Монитор».

— Партии бессильны бороться против влияния коммунистов на массы бедняков Западной Европы, — пришла к выводу «Сен Луи Пост Диспетч».

— Коммунистические партии Италии и Франции, — расценивает итоги выборов «Дейли Компас»,—сильны сегодня, так же, как и в момент наивысшего под'ема послевоенного левого движения в 1946 году. Основной вывод, вытекающий из итогов выборов, свидетель о поражении Соединенных Штатов и предвещает им трудности...

Жалко выглядит «третья сила» на которую пытались опереться американские хозяева Западной Европы.

Главные партии реакционного блока потеряли половину своих избирателей... Вот несколько интересных цифр:

— Французская социалистическая партия собрала 2.700.000 голосов вместо 4.600.000 на выборах в 1945 году.

— Католическая партия Народно-республиканского движения (МРП) сохранила из 4.500.000 избирателей, голосовавших за нее в 1945 году, только 2.300.000...

Даже партия де Голля, на которую американская реакция бросила свою ставку, лишилась 45 процентов избирателей, шедших за ней в 1947 году.

Можно сказать, что американский империализм проиграл на выборах в Италии и Франции большое сражение в «холодной» войне за Европу.

Американская газета «Дейли ньюс» делает весьма решительный вывод по поводу исхода этого сражения.

— Побежденными в этой избирательной борьбе оказались два американца — одного из них зовут Гарри Трумэн, а другого — Эйзенхауэр.

Не помог этим стратегам и огромный американский арсенал «холодной» войны.

— Соединенные Штаты израсходовали во Франции и Италии около 3.000.000.000 долларов из фонда плана Маршалла. Они потратили миллионы на пропаганду, а также большие суммы из фонда государственного департамента на определенные секретные цели. Соединенные Штаты поощряли и поддерживали попытки вырвать из рук коммунистов руководство профсоюзами, а также попытки расколоть ряды коммунистических партий. Они советовали использовать полицейские силы...

Все средства были пущены в ход, вплоть до того, что накануне выборов в Париж прибыло 50 виднейших специалистов американской тайной полиции...

Сегодня все тайные расчеты превратились в явные просчеты. Американским политикам остается лишь «подбадривать» и призывать де Голля:

— Показать себя на высоте положения, создавшегося в результате выборов...

Они пытаются восполнить провал на выборах ставкой на фашистскую авантюру, на захват власти бандой де Голля.

История похоронила много авантюр. Похоронит она и эту новую американскую авантюру.

Н. РАТИАНИ.

Об'езд Я. А. Малика в СССР

НЬЮ-ЙОРК, 6 июля. (ТАСС). Глава Советской делегации при Организации Об'единенных Наций Я. А. Малик выехал 6 июля в отпуск в СССР.

События в Корее

СООБЩЕНИЕ ГЛАВНОГО КОМАНДОВАНИЯ НАРОДНОЙ АРМИИ

ПХЕНЬЯН, 6 июля. (ТАСС). Главное командование Народной армии Корейской Народно-Демократической Республики сообщило сегодня, что части корейской Народной армии в тесном взаимодействии с отрядами китайских добровольцев продолжают вести на отдельных участках фронта бои местного значения и наносят войскам американо-английских интервентов и лисынмановской армии серьезные потери.

Телеграмма Ким Ир Сена и Пын Дэ-хуэя Риджуэю

ПЕКИН, 6 июля. (ТАСС). Агентство Синьхуа передает, что в связи с ответом Риджуэя, в котором выражается согласие на предварительные переговоры 8 июля, генерал Ким Ир Сен и генерал Пын Дэ-хуэй послали сегодня новое уведомление генералу Риджуэю по поводу ряда вопросов, связанных с предварительной встречей. В уведомлении говорится:

«Генерал Риджуэй,

Мы получили ваш второй ответ, датированный 5 июля. Мы согласны с числом посылаемых вами офицеров связи и их ад'ютантов, а также со временем их от'езда в Кэсон. Мы предпримем меры для того, чтобы обеспечить их безопасность. Однако для большей гарантии их безопасности и для того, чтобы свести к минимуму возможность возникновения недоразумений, мы предлагаем, чтобы они следовали в Кэсон колонной «джипов».

В то же время мы уведомляем вас, что три наших офицера связи, одним из которых является полковник, вместе с двумя переводчиками, а также персоналом по осуществлению приема представителей и помощниками в 5 ч. утра (по пхеньянскому времени) 7 июля (накануне предварительной встречи) выедут из района Пхеньяна на 5 «джипах» и 5 грузовиках в район Кэсона через Саривонь (Сяриин) и Намчхонь (Синмаку) для подготовки и участия в предварительной встрече, о которой обе стороны договорились. На каждой машине будет белый флаг.

Просим учесть эти сведения.

Верховный командующий корейской Народной армией КИМ ИР СЕН.

Командующий китайскими добровольцами ПЫН ДЭ-ХУЭЙ.

6 июля 1951 года».

Телеграмма Риджуэя Ким Ир Сену и Пын Дэ-хуэю

НЬЮ-ЙОРК, 6 июля. (ТАСС). По сообщению корреспондента агентства Ассошиэйтед пресс из Токио, генерал Риджуэй направил следующую телеграмму генералу Ким Ир Сену и генералу Пын Дэ-хуэю:

«Мною получена ваша телеграмма, датированная 6 июля. Я согласен с вашим планом поездки вашей группы связи из Пхеньяна через Саривонь и Намчхонь в Кэсон, выезжающей из Пхеньяна 7 июля в 5.00 по пхеньянскому времени на пяти «джипах» и пяти других машинах с белыми флагами. Во время проезда из Пхеньяна в Кэсон этот конвой не будет подвергаться нападениям моих войск. Кроме того, район радиусом 5 миль от центра Кэсона будет рассматриваться мною со времени прибытия ваших делегатов в Кэсон как нейтральная зона.

Мои делегаты будут следовать на геликоптере или «джипе» в зависимости от погоды. В любом случае они пересекут реку Имчжиньган по дороге Сеул—Кэсон 8 июля в 9.00 по токийскому времени и будут следовать в Кэсон по этой дороге. Ваше заверение в безопасном проезде этих делегатов принимается.

Генерал армии Соединенных Штатов М. Б. РИДЖУЭЙ, главнокомандующий вооруженными силами Об'единенных Наций».

Обращение американских и английских военнопленных в Северной Корее к американскому народу

ПЕКИН, 6 июля. (ТАСС). Агентство Синьхуа передает, что американские и английские военнопленные, находящиеся в лагере в Северной Корее, обратились со специальным посланием «К американским гражданам и гражданкам».

Мы, военнопленные в Корее, говорится, в частности, в послании, поняли, что эта война ни в малейшей степени не касается нас. Она не угрожает нашим границам или нашей безопасности. Тем не менее американские войска причинили ужасные страдания корейскому народу, а тысячи наших солдат погибли.

Мы лично понимаем, что корейский народ хочет мира со всеми странами и что он сражается за свою независимость так же, как сражались американские солдаты в 1776 году за независимость своей родины. Мы, американцы, уважающие это прекрасное стремление, были посланы в Корею за 5 тысяч миль, чтобы помешать добиться своей цели тем, кто стремится к свободе.

Мы призываем, чтобы каждый американец выступил и потребовал немедленного вывода всех иностранных войск из Кореи. Пусть корейский народ сам решает свои внутренние дела без всякого вмешательства извне. Это единственно разумное решение корейской проблемы. Пусть корейский народ получит свободу, об'единится и будет стремиться к счастью.

Послание подписали выборные представители американских и английских военнопленных: сержант Престон Ричи, капрал Роско Перри, лейтенант Ральф А. Б. Нарделла, капрал Марселино Санче, капрал Аллан Макелл, ефрейтор Клод Дж. Бэттчлор, старший сержант Марвин Е. Джефферс.

Террористическая деятельность империалистических агентов в Чехословакии

ПРАГА, 6 июля. (ТАСС). Чехословацкие газеты опубликовали сегодня сообщение о том, что в деревне Бабици Моравско-Будеевицкого района, Иглавской области, совершено гнусное убийство трех членов местного национального комитета.

Обстоятельства преступления таковы: два вооруженных террориста проникли в здание школы, где заседал совет местного национального комитета. Выстрелами в затылок они убили председателя местного национального комитета учителя Томаша Кухтика, его заместителя рабочего Иозефа Роубца и казначея этого комитета рабочего Богумира Нетоличку. Председатель местного комитета действия Национального фронта рабочий Франтишек Благу получил ранения.

Это подлое убийство вызвало бурю возмущения среди трудящихся района. С помощью населения органы национальной безопасности быстро обнаружили место, где скрывались террористы, и вся банда была ликвидирована.

Проводимое сейчас следствие установило, что главарем террористической банды был агент западных империалистов, обученный в Баварии и недавно переброшенный в Чехословакию. Ему было дано задание путем террористических актов мешать мирному труду чехословацкого народа.

Расправа с руководителями американской компартии

НЬЮ-ЙОРК. 6 июля. (ТАСС). Семь руководителей компартии — Юджин Деннис, Джон Вильямсон, Бенджамин Дэвис, Джек Стахель, Джон Гейтс, Карл Уинтер, Ирвинг Поташ—переведены сегодня из нью-йоркской тюрьмы в федеральную тюрьму в Льюисберге (штата Пенсильвания), где они будут отбывать тюремное заключение, к которому они были приговорены в результате инсценированного судебного процесса. Руководители компартии были закованы попарно в ручные кандалы, посажены в бронированный автомобиль и переправлены в тюрьму под сильной охраной.

Широкое гостеприимство...

В Лондоне состоялся большой парад американских войск.
(Из газет).

Рис. И. Гурро.

Тбилиси

На первенство СССР по футболу

Победа тбилисских динамовцев

Вчера, 7 июля, на тбилисском стадионе «Динамо» имени Л. П. Берия хозяева поля встретились с футболистами рижской команды «Даугава». У динамовцев вместо Сарджвеладзе (№ 4) в защите играл Русадзе, а в нападении вместо Гогоберидзе (№ 10)—Махарадзе.

В первые же минуты игры у ворот рижан создается несколько опасных моментов. Дважды Гагнидзе упускает возможность открыть счет: оставшись один на один с вратарем Виноградовым, он сильно бьет... в штангу. Все же, на 26-й минуте, приняв передачу справа, Гагнидзе заставил рижан начать игру с центра. С результатом 1 : 0 в пользу динамовцев заканчивается первая половина состязания. После перерыва динамовцам долго не удается увеличить счет. На 32-й минуте, прорвавшись на штрафную площадку «Даугавы», Антадзе сильным ударом послал мяч в ворота рижан. Вратарь Виноградов не успел перехватить мяч, и счёт стал 2 : 0.

После гонга Джоджуа забил еще один гол в ворота рижан.

Встреча закончилась со счетом 3 : 0 в пользу динамовцев Тбилиси.

* * *

Состязание дублирующих составов этих команд также закончилось победой динамовцев—2 : 0.

Поход юных биологов

Кабинет биологии Дворца пионеров и школьников имени Л. П. Берия в ближайшие дни организует двадцатипятидневный поход, в котором примут участие 15 юных биологов — учащихся старших классов тбилисских школ.

Участники похода посетят Боржоми, Бакуриани, Аспиндзу, Ахалцихе, Абастумани, Маяковски и ряд других мест, где соберут коллекции и гербарии.

17 новых магазинов

В первой половине нынешнего года в Тбилиси было открыто 17 новых магазинов—продовольственных, хлебо-булочных, книжных, промтоварных и других. В большинстве они помещаются в новых домах на улицах Ленина, Университетской, Меликишвили, 5 декабря, на Плехановском проспекте.

В ближайшее время открывается еще ряд магазинов. На Советской и Университетской улицах оборудуются магазины мяса и мясных продуктов. В одном из новых домов на улице Меликишвили Главунивермаг открывает свой филиал.

Благоустройство улицы Палиашвили

Улица Палиашвили—одна из самых молодых в городе. На ее месте еще несколько лет назад был пустырь. В короткий срок улица застроилась домами. На ней высятся здание Государственного педагогического института иностранных языков, крупные жилые дома Грузшахтостроя и Министерства лесной промышленности Грузинской ССР, множество домов, принадлежащих индивидуальным застройщикам.

Сейчас идут работы по благоустройству улицы Палиашвили. Мостовая покрывается булыжником, который в дальнейшем послужит основанием для асфальтового покрова. Вдоль тротуаров устраиваются базальтовые бордюры. Прокладываются водопроводные и канализационные трубы.

На всех этих работах широко применяются бульдозеры, экскаваторы, дорожные катки, автомашины-самосвалы.

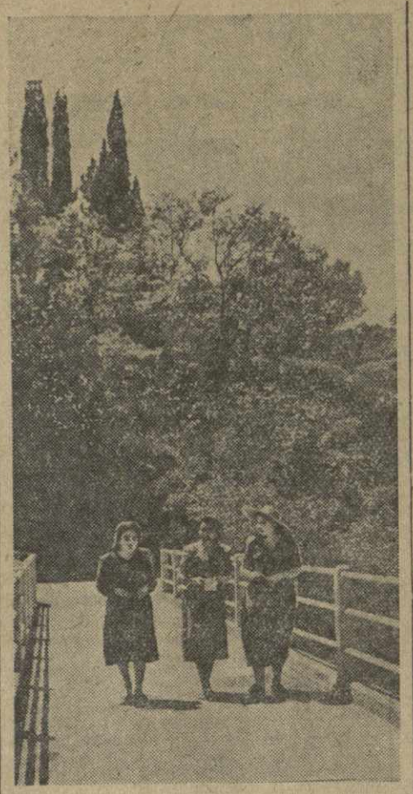

В ботаническом саду.
Фото В. Джейранова.

Заметки натуралиста

В июле

Красивую картину представляют сейчас городские парки, сады и скверы. Красными и желтыми цветами распустились канны, в клумбах—яркие ковры цветов—петуний, портулака, лобелий и так называемых «собачек».

В газонах кусты сирийской розы обильно покрыты светлолиловыми и белыми цветами. Из темнозеленой листвы садовой жимолости проглядывают красные ягоды. На багрянике висят стручки бобов.

На южных склонах окрестных гор травянистый покров уже начинает желтеть. Но на северных склонах растительность продолжает оставаться свежей. В тени кустов еще сохранились ягоды земляники. Цветут дикая морковь, восточный астродаукус, верхушка которого увенчана белым парашютообразным куполом мелких цветов, солнечные и колючие васильки, а на сухих каменистых местах встречается много дикой розовой гвоздики.

На верхушках держи-дерева и других колючих кустов сидят сорокопуты, зорко высматривая добычу. Эти маленькие пернатые хищники, поймав шмеля, жука, кузнечика и других крупных насекомых, нанизывают их на колючки и шипы кустов, запасаясь кормом на целый день.

Козодои, днем отдыхающие в кустах, с наступлением сумерок вылетают на охоту. Разинув широкий клюв, эти птицы налету ловят вредных насекомых, принося немалую пользу сельскому хозяйству.

Закончили первую линьку ужи. В траве и кустах встречается смененная ими кожа. У озер можно наблюдать, как водяные ужи, высунув над водой голову, извиваясь, плывут в поисках пищи.

Е. КИКОДЗЕ.
Г. АБУЛАДЗЕ.

Городская хроника

На темы дня

Озеро Лиси

Озеро Лиси привлекает в летние месяцы многих — тбилисцев. В прошлые годы сообщение с озером было затруднено—из города вела плохая, неудобная дорога.

Ныне исполком городского Совета проложил к озеру благоустроенную автомобильную трассу. Она в основном готова. Осталось лишь покрыть асфальтом последние десятки метров.

В воскресные дни по новой дороге вереницей тянутся автомашины, доставляя к пляжу любителей плавания и гребли.

На озере—водная станция, открытая неделю назад Тбилисским трамвайно-троллейбусным управлением, байдарки, парусные и весельные шлюпки.

Но настоящей заботы об отдыхающих на озере, об их удобствах все еще нет.

Негде укрыться от палящих солнечных лучей, потому что растительность на берегах озера еще недостаточно богата, а навесов и тентов устроить не догадались. Правда, на пляже стоит семь «грибков», но в их тени может укрыться всего лишь несколько десятков человек. А ведь в дни отдыха к озеру с'езжаются тысячи горожан.

Стольких посетителей не могут хорошо обслужить и те три ларька да павильон, которые торгуют здесь прохладительными напитками.

Озеро все еще не очищено от водорослей. От этого плавание становится менее приятным да и небезопасным.

В письмах в редакцию читатели **О. Хитаришвили** и **К. Пугаев** справедливо указывают, что с очисткой озера надо поторопиться.

Хозяин озера—отдел культурно-просветительной работы исполкома Тбилисского городского Совета. Заведующий этим отделом тов. З. Мучиашвили признает, что берега озера пока действительно мало благоустроены.

— Но ведь официального открытия сезона на озере,—говорит он,—еще не было...

Напомним тов. Мучиашвили, что на дворе уже июль, что жители Тбилиси давно ждут мер, которые сделали бы озеро Лиси действительно хорошим местом отдыха.

Н. ЭЛИАШВИЛИ.

ПО ГОРОДУ

● **Выставка литературы,** посвященная великим стройкам коммунизма, открыта в Государственной публичной библиотеке имени Карла Маркса.

● **12.159 новых вкладчиков** привлекли в текущем году сберегательные кассы Тбилиси.

● **Лекции и беседы** о правилах противопожарной безопасности на полевых работах организовало в колхозах Гареубанского района Добровольное пожарное общество.

● **Новый магазин Тбилисского мясокомбината** открыт на Советской улице, в Ленинском районе. Магазин снабжен холодильным оборудованием.

● **Более 3 миллионов зрителей** обслужили за истекшее полугодие тбилисские кинотеатры.

● **Арбузы и инжир** начали поступать на колхозные рынки.

● **Розыгрыш «Кубка Грузии» по теннису** начинается 8 июля на теннисных площадках «Динамо».

Ответственный редактор
Н. В. ПАВЧИНСКИЙ.

9, 10, 11, 12 июля

ГРУЗИНСКАЯ ГОСУДАРСТВЕННАЯ ФИЛАРМОНИЯ
ЛЕТНИЙ ТЕАТР И САД
(Плехановский проспект, 123)

9, 10, 11, 12 июля

Гастроли артистов Московской государственной эстрады
„ЗДРАВСТВУЙТЕ!“

Михаил ГАРКАВИ (юмор и сатира)
Татьяна ВЕРОВА и Александра МОСТОВЕНКО (вокально-фортепианный дуэт песни советских композиторов)
Давид АШКЕНАЗИ (рояль)
Валентин ЗАИЧКИН и Маргарита СКЛЯРОВА (Музыкальный дуэт)
Мария ДОНСКАЯ («Радиошутка», «Колобок»)
Владимир НИКОЛАЕВ (художник-моменталист)
Елена УЛЬЯНОВА и Роман ГРИГОРЕНКО (сценки)
М. Гаркави, Е. Ульянова, Р. Григоренко (конферанс и интермедии)

Начало в 9 час. вечера. Билеты продаются.

СТАДИОН „ДИНАМО“ ИМ. Л. П. БЕРИЯ
(ул. Борьбы, 2).
тел. 3-21-62.

ФУТБОЛ

8 июля с. г. на стадионе «Динамо» им. Л. П. Берия состоится состязание на первенство Союза ССР по футболу между командами основных составов:

„Спартак“ (Тбилиси)—ВМС (Москва)

Начало в 3 часа дня.

Предварительная продажа билетов в кассах стадиона.

Грузинская республиканская контора
„ГЛАВКИНОПРОКАТ“

Смотрите на экранах г. Тбилиси художественные фильмы
„Дума про казака Голоту“
и
„Волочаевские дни“

СЕГОДНЯ В ТЕАТРАХ

Театр имени Грибоедова — «Коварство и любовь» (спектакль русского ТЮЗ'а); театр музкомедии — днем «Под небом Тбилиси», вечером «Друзья»; театр санкультуры — «Друзья».

ПРОГРАММА ПЕРЕДАЧ ГРУЗИНСКОГО КОМИТЕТА РАДИОИНФОРМАЦИИ

(По радиостанциям на волнах 1.224 и 59.52 метра и по городской трансляционной сети)

На 9 июля.

6.45—марши. 9.20—увертюра Танеева. 18.10—романсы Рахманинова в исполнении народной артистки Грузинской ССР Н. Цомая. 18.30—беседы по истории шахмат. 19.15 — концерт духового оркестра Закавказского военного округа. 20.30—передача для работников сельского хозяйства (по станциям). 20.30—концерт солистки Грузинского комитета радиоинформации Т. Бахтадзе (по городской сети). 20.45—грузинские народные песни. 21.10—беседа «Международное значение Великой Октябрьской социалистической революции». 21.55—симфоническая музыка. 22.40—литературная передача. 23.00—концерт из произведений Чайковского и Римского-Корсакова.

ГОСУДАРСТВЕННЫЙ ДРАМАТИЧЕСКИЙ ТЕАТР им. А. С. ГРИБОЕДОВА

Вечерние спектакли для взрослых
ГОС. ТЕАТРА ЮНОГО ЗРИТЕЛЯ
имени Л. М. Кагановича

8 июля Коварство и любовь
12 июля ОВОД
13 июля Слуга двух господ

Начало спектаклей в 8 час. 30 мин. веч.
Касса открыта ежедневно с 11 ч. утра до 9 час. веч.

Гос. театр армянской драмы

Вторник, 10 июля,
ВЕЧЕРНИЙ СПЕКТАКЛЬ ДЛЯ ВЗРОСЛЫХ
ГОС. ТЕАТРА ЮНОГО ЗРИТЕЛЯ
им. Л. М. Кагановича
Ф. Шиллер
РАЗБОЙНИКИ
Начало в 8 час. 30 мин. веч.
Билеты продаются

Центральный парк культуры и отдыха им. С. Орджоникидзе
Плехановский пр., № 182.

8 июля БОЛЬШОЕ ГУЛЯНЬЕ 8 июля

В ЛЕТНЕМ ТЕАТРЕ
Прощальный концерт
ансамбля Грузинского народного танца Сухумской государственной филармонии под художественным руководством и при участии
ДЖАНО БАГРАТИОНИ
Начало концерта в 9 час. вечера.

В парке: духовые и эстрадные оркестры, парковые аттракционы, выставки, планетарий и др. развлечения.

На танцовальной площадке: БАЛ молодежи, бальные и национальные танцы.

Я. С. и Н. С. Мазмановы с семьей, А. С. и А. С. Мазмановы извещают о смерти брата и дяди
Георгия Сергеевича Мазманова.
Похороны состоятся 8 июля с. г. в гор. Ереване.

Д. Майсурадзе, В. Шарадзенидзе, В. Саксаганский, К. Бухрадзе, Н. Кикнадзе, В. Кирвалидзе, Н. Тимофеева выражают соболезнование А. А. Гигошвили по случаю смерти
Кетеваны Евстафьевны Ананиашвили.

Г. Жоржикашвили, Н. Гиоргобиани, К. Капанадзе, В. Вадачкория, Е. Лебанидзе, Ш. Чичинадзе, А. Нанейшвили, Г. Табатадзе выражают глубокое соболезнование Е. и А. Гигошвили по случаю смерти
Кетеваны Евстафьевны Ананиашвили.

Товарищи по работе Н. С. Сергеев, Б. И. Толасов, В. Н. Графов, Г. Д. Гамбашидзе, Н. П. Кобзарь, В. Н. Арутюнов, М. С. Микелов выражают соболезнование А. Е. Какабадзе по случаю смерти его матери
Марии Соломоновны Какабадзе.

М. А. Нефедьева-Сердюк извещает о смерти мужа
Александра Михайловича Сердюк.
Вынос 10 июля, в 6 час. веч., из кв.—ул. Грибоедова, 14, на Петропавловское кладбище.

Товарищи по работе И. Залкинд, И. Кащук, А. Гегечкори, Г. Паповян, А. Осидзе, Р. Гуарян, С. Михайлов, В. Сургуладзе, С. Гвилава, Плотников выражают глубокое соболезнование А. Е. Какабадзе по случаю смерти его матери
Марии Соломоновны Какабадзе.

Работники Политуправления ЗакВО выражают глубокое соболезнование А. А. и М. Н. Артазовым по случаю смерти их дочери
Светланы.

А. А. и М. Н. Артазовы, Р. С. и С. С. Бегиевы с прискорбием извещают о смерти дочери и внучки
Светланы.
Гражд. паних. ежедн., в 8 час. веч., на кв.—Батумская ул., 29. Вынос 10 июля, в 6 час. веч.

В. Н. Айдарова, С. А. Майсурадзе, Н. Н. и Н. П. Доксопуло, Н. Г. Айдарова с прискорбием извещают о смерти племянницы и внучки
Светланы Артазовой.

Коллектив работников Горийского пивомонадного завода выражает соболезнование А. Н. Салониковой по случаю смерти ее мужа
Георгия Парнаозовича Салоникова.

Типография «Заря Востока» им. А. Ф. Мясникова Управления по делам полиграфической промышленности, издательств и книжной торговли при Совете Министров Грузинской ССР. УЭ01788