ПРОЛЕТАРИИ ВСЕХ СТРАН, СОЕДИНЯЙТЕСЬ!

ЗАРЯ ВОСТОКА

ГОД ИЗДАНИЯ 30-й

ОРГАН ЦЕНТРАЛЬНОГО и ТБИЛИССКОГО КОМИТЕТОВ КП(б) ГРУЗИИ
„ზარია ვოსტოკა"- საქართველოს კ.პ.(ბ) ცენტრალური და თბილისის კომიტეტების ორგანო

№ 161 (8121) Среда, 11 июля 1951 г. Цена 20 к.

Сталинская забота о повышении жизненного уровня народа

В Советской стране под'ем народного хозяйства неизменно сопровождается повышением жизненного уровня населения. Это—непреложный закон развития нашего социалистического общества, где весь национальный доход принадлежит трудящимся. Об этом ярко говорят и итоги послевоенной пятилетки, в том числе по Грузинской ССР.

В своей исторической речи 9 февраля 1946 года товарищ **Сталин** указывал, что в послевоенной пятилетке особое внимание будет обращено на расширение производства предметов широкого потребления, на поднятие жизненного уровня трудящихся путем последовательного снижения цен на все товары.

Сталинские указания претворены в жизнь. В Советской Грузии, как и во всех братских республиках нашей могучей Родины, годы минувшей пятилетки были годами непрерывного роста материального и культурного благосостояния народа. Широко обсуждая сейчас итоги пятилетки, гордясь плодами своего мирного творческого труда, рабочие, крестьяне, интеллигенция Грузии обращают слова безграничной любви и благодарности за отеческую заботу о народе к великой партии большевиков, к Советскому правительству, к родному вождю и учителю товарищу **Сталину.**

Совершенно иная картина жизни народа в капиталистических странах, в первую очередь в Соединенных Штатах Америки и Англии, где, как сказал товарищ **Сталин,** «умножение вооруженных сил страны и гонка вооружений ведет к развертыванию военной промышленности, к сокращению гражданской промышленности, к приостановке больших гражданских строек, к повышению налогов, к повышению цен на товары массового потребления». Каждый новый день приносит нам новые подтверждения сталинских слов. Империалистические поджигатели войны ведут бешеное наступление на жизненный уровень трудящихся.

В Сообщении об итогах послевоенной пятилетки в Грузии подчеркивается, что в течение 1947—1950 годов союзным правительством было трижды проведено снижение цен на товары массового потребления и подготовлены условия для проведенного с 1 марта 1951 года нового снижения цен. В результате этого серьезно повысилась реальная заработная плата рабочих, служащих и интеллигенции и сократились расходы крестьян на покупку удешевленных промышленных товаров, широко развернулась советская торговля. Товаров широкого потребления, пищевых и промышленных, в 1950 году, последнем году пятилетки, было продано населению Грузии больше, чем в предвоенном, 1940 году. Это говорит и о больших успехах тех отраслей промышленности Грузии — легкой, пищевой, местной,—которые непосредственно обслуживают нужды населения. Они увеличили выпуск мяса и колбасных изделий, сыра, сахара, масла, чая, тканей, обуви, товаров культурного и хозяйственного обихода. Сеть торговых предприятий в республике сейчас значительно расширилась по сравнению с довоенной.

В Советском Союзе нет безработицы, непрерывно растет численность рабочих и служащих, занятых в народном хозяйстве. В народном хозяйстве Грузинской ССР количество их в последнем году истекшей пятилетки увеличилось на 37 процентов по сравнению с концом 1940 года. Особенно замечателен рост рабочего класса Грузии. За годы послевоенной пятилетки были подготовлены тысячи высококвалифицированных металлургов, машиностроителей, мастеров передовой строительной техники. Непрерывно идущая в гору промышленность Грузии требует, как и другие отрасли народного хозяйства, все большего числа кадров.

Республика сплошной грамотности, Грузия за годы пятилетки достигла новых успехов в развертывании народного образования. Количество учащихся в начальных, восьмилетних и средних школах, техникумах и других средних специальных учебных заведениях увеличилось за пятилетие на 119 тысяч человек и достигло в 1950 году 740 тысяч человек. За это же время значительно увеличилось число студентов в вузах.

Помимо огромных расходов на народное образование, государство затратило в минувшей пятилетке огромные суммы на расширение сети культурно-просветительных учреждений, на санитарно-профилактическое обслуживание населения, на курортное строительство. Клубов и массовых библиотек в республике в 1950 году было на 31 процент больше, чем в 1940 году, киноустановок — на 48 процентов, больничных коек в городах и сельских местностях — на 44 процента и санаторных коек—на 30 процентов больше. Широко развернулось жилищное строительство. В городах и рабочих поселках построена жилая площадь в 1 миллион 600 тысяч квадратных метров. Кроме того, в сельских местностях построено свыше 40 тысяч жилых домов.

Наши агитаторы, проводя беседы, посвященные итогам пятилетки в Грузии, приводят многочисленные яркие примеры и факты неуклонного роста материального и культурного уровня трудящихся. Так, агитаторы Тбилисского прядильно-трикотажного комбината говорили о том, что на предприятии за годы прошедшей пятилетки были построены Дом культуры, общежития, физкультурный городок, механизированная прачечная, поликлиника, обучены сотни рабочих. Агитаторы шахт Ткибули рассказали в своих беседах о том, как рос за годы пятилетки город шахтеров, где были построены многочисленные новые жилые дома, открыты школы, библиотеки, магазины. Десятки домов, с помощью государства, построили на свои стахановские заработки сами шахтеры.

Годы послевоенной пятилетки внесли коренные изменения в облик колхозных сел, подняли доходы крестьян как от общественного колхозного хозяйства, так и от приусадебного и личного хозяйства. Большинство домов колхозников в селе Хуцубани Кобулетского района—это новые дома. В селе—новые здания культурно-просветительных учреждений, электричество, радио. Высокие доходы позволяют колхозникам жить все зажиточнее, все культурнее. И таких сел в Грузии множество.

Все шире и шире у нас развертывается борьба не только за изобилие материальных благ, но и за изобилие духовной культуры. Как отмечается в Сообщении об итогах пятилетки, «наряду с систематическим ростом материального благосостояния трудящихся Грузинской ССР, в послевоенные годы успешно развивалась национальная по форме и социалистическая по содержанию культура грузинского народа». Благодаря сталинской заботе партии и правительства грузинский народ, как и все народы великой Советской державы, спаянные нерушимой дружбой в одну могучую семью, живет культурной, счастливой и радостной жизнью. Какой прекрасной иллюстрацией этого является поездка театра имени Руставели в Кахетию! Лучший драматический театр республики, широко известный всей стране, отчитывался в своих творческих достижениях перед колхозным крестьянством и интеллигенцией Кахетии. Это был подлинный праздник культуры.

Каждый трудящийся Советской Грузии знает, что в успехах нашей республики, в выполнении послевоенной пятилетки есть доля его труда. Рост материального благосостояния народа — результат мощного под'ема народного хозяйства, результат неуклонного роста производительности труда. Замечательные итоги послевоенной пятилетки вдохновляют трудящихся Грузии на самоотверженную борьбу за новые успехи коммунистического строительства, за полное торжество коммунизма, к победе которого народы Советского Союза ведет великий **Сталин.**

Общее собрание писателей Грузии, посвященное годовщине со дня выхода в свет труда И. В. Сталина „Марксизм и вопросы языкознания"

В клубе Союза советских писателей Грузии состоялось общее собрание писателей, посвященное годовщине со дня выхода в свет гениального труда **И. В. Сталина** «Марксизм и вопросы языкознания».

Собрание вступительной речью открыл председатель правления Союза советских писателей Грузии Г. Леонидзе.

На собрании были заслушаны доклады С. Чилая на тему «Некоторые вопросы нового грузинского литературного языка в свете учения **И. В. Сталина** о языке», Б. Жгенти «Вопросы грузинской советской поэтической речи в свете учения **И. В. Сталина** по вопросам языкознания» и содоклады Ш. Радиани «Вопросы литературоведения в свете учения **И. В. Сталина** о языке», Ш. Абхандзе «Язык грузинской советской драматургии», Л. Асатиани «Язык ранних работ **И. В. Сталина**», К. Каладзе «Язык современной грузинской поэзии» и И. Нонешвили «Язык молодых поэтов».

На собрании выступили Г. Кикодзе, А. Абашели, И. Гришашвили, С. Шаншиашвили, С. Эули, А. Кутелия, П. Бахтуридзе, Г. Абзианидзе.

Участники собрания с большим под'емом приняли приветствие великому **Сталину.**

(Грузтаг).

Работники станции Москва-Сортировочная Московско-Рязанской железной дороги влючились в социалистическое соревнование за ускоренное продвижение грузов для сталинских новостроек.

Здесь, по инициативе знатного машиниста лауреата Сталинской премии В. Г. Блаженова, создана колонна паровозов имени великих строек коммунизма. За 15 дней паровозники депо провели на строительства Сталинградской и Куйбышевской ГЭС несколько тяжеловесных составов с грузами. Старший машинист I класса пятисотник И. Т. Кулагин за последние дни доставил два тяжеловесных поезда с опережением графика, перевыполнив норму технической скорости на 5 километров.

На снимке: заместитель начальника депо Д. С. Чудин (справа) вручает путевой лист старшему машинисту И. Т. Кулагину перед выездом в очередной рейс.

Фото В. Хухлаева. Фотохроника ТАСС.

Дворец здоровья шахтеров

СОЧИ. (ТАСС). Сочинский санаторий шахтеров имени Орджоникидзе расположен в живописном месте. Сейчас здесь отдыхают более 300 человек — проходчики, бурильщики, водители подземных комбайнов, инженеры.

В палатах—стильная мебель, пушистые ковры, хрустальные вазы, картины знаменитых художников. На верхние этажи поднимают лифты. В здравнице есть междугородный переговорный пункт, телеграф, сапожная и швейная мастерские.

На сцене театра санатория выступают гастролирующие в Сочи театральные коллективы.

В санатории прекрасная столовая. Кухня —это электрифицированная фабрика, где процессы приготовления пищи полностью механизированы. В день здесь готовится до трех тысяч блюд.

В медицинском отделении собрано все необходимое для укрепления здоровья. Спортивная база оборудована различными площадками, большим зимним павильоном для занятий спортом, обширным бассейном для плавания. Над водным бассейном будет сооружен стеклянный купол, тогда в нем можно будет купаться не только летом, но и зимой.

На реконструкцию шахтерской здравницы правительство отпустило более 33 миллионов рублей.

В этом году в санатории проведут свой отпуск более трех тысяч шахтеров.

На первенство СССР по футболу

Победа команды ЦДСА

10 июля на московском стадионе «Динамо» в очередном состязании на первенство страны по футболу встретились столичные команды Центрального Дома Советской Армии и «Спартак». Единственный гол, забитый в ворота спартаковцев на 33-й минуте первой половины игры нападающим армейцев Николаевым решил исход встречи в пользу ЦДСА. Сейчас у армейцев после 17 игр 26 очков (столько же, сколько и у тбилисских динамовцев, но с минимальным лучшим соотношением забитых и пропущенных мячей—33 : 12), и они снова вышли на первое место в турнирной таблице розыгрыша.

Шахтеры комбината „Донбассантрацит" обсуждают письмо знатных шахтеров Грузии

Беседа по телефону Тбилиси—Красный Луч

Корреспондент «Зари Востока» связался по телефону с городом Красный Луч Ворошиловградской области и беседовал с управляющим комбинатом «Донбассантрацит» горным генеральным директором 3-го ранга М. С. Архангельским.

Тов. Архангельский рассказал, по просьбе редакции, о ходе социалистического соревнования шахтеров «Донбассантрацита» с шахтерами «Грузугля».

— В те дни,—сказал тов. Архангельский,—когда советские люди узнали о замечательных итогах выполнения послевоенной сталинской пятилетки, шахтеры нашего комбината написали письмо товарищу Сталину. Проникнутые горячим стремлением добиться дальнейшего роста добычи угля, они взяли обязательство развернуть социалистическое соревнование за досрочное выполнение плана 1951 года.

В письме товарищу Сталину шахтеры «Донбассантрацита» обратились к шахтерам «Грузугля» с призывом организовать социалистическое соревнование между нашими комбинатами. Тем самым они выразили свое горячее желание еще больше укрепить дружбу между украинским и грузинским народами.

С большой радостью узнали наши шахтеры о том, что их вызов принят, и познакомились с обязательствами, принятыми коллективом комбината «Грузуголь» в письме товарищу Сталину.

Недавно на шахту № 5/6 нашего комбината пришло письмо знатных шахтеров комбината «Грузуголь», напечатанное в «Заре Востока», в котором они рассказали о первых своих успехах в развернувшемся социалистическом соревновании.

Письмо шахтеров Грузии было напечатано в областной газете «Ворошиловградская правда» и в городской газете Красного Луча «Сталинский забой». Были проведены читка и обсуждение письма. Шахтеров нашего комбината искренне радуют успехи их грузинских друзей. Они одобряют предложение знатных шахтеров-стахановцев Грузии организовать широкую передачу передового опыта молодым шахтерам, добиваться массового вовлечения всех шахтеров в стахановское движение.

Грузинские шахтеры в своем письме правильно отмечают, что «мы должны стремиться к тому, чтобы на наших шахтах не было отстающих». В борьбе за выполнение обязательств, данных в письме товарищу Сталину, шахтеры «Донбассантрацита» добились ряда успехов. Особенно следует отметить коллектив нашего передового треста «Свердловуголь». В результате хорошей организации труда и широкого внедрения новаторских приемов работы этот трест успешно выполняет свои обязательства товарищу Сталину. Хорошо работает и успешно выполняет взятые на себя обязательства трест «Боковантрацит». Однако у нас есть и отстающий трест—«Краснолучуголь». Мы прилагаем все силы к тому, чтобы не быть в долгу у страны, чтобы вывести и этот трест в ряды передовых.

Социалистическое соревнование вдохновляет наших шахтеров на новые трудовые подвиги. Выдающихся достижений добились машинист угольного комбайна на шахте имени Володарского Яков Пеньков, врубмашинист той же шахты Владимир Ноев, машинист породопогрузочной машины Семен Филиппов и многие другие шахтеры, машины которых работают без простоев и аварий.

Сейчас на всех шахтах и участках комбината осуществляется переход на работу по графику—один цикл в сутки. Уже полностью переведены на работу по этому графику три шахты— им. Володарского, №№ 63 и 5-бис треста «Свердловуголь». В ближайшее время будут переведены и другие шахты комбината.

Мы охотно поделимся с шахтерами Грузии своим первым опытом цикличной работы. В свою очередь, нас заинтересовал опыт начальника участка треста «Ткибулуголь» тов. П. Наникашвили, о котором шахтеры Грузии писали в своем письме.

Сейчас шахтеры «Донбассантрацита» готовят ответное письмо шахтерам Грузии.

Наша переписка, обмен передовым опытом, широкое соревнование помогут шахтерам Украины и Грузии выполнить все обязательства, взятые в наших письмах родному Сталину.

Просим передать братский привет всем шахтерам солнечной Грузии! Пусть растет и крепнет нерушимая сталинская дружба народов великой Советской державы!

Заготовка основного чайного листа

По данным треста «Чай-Грузия» на 5 июля 1951 года

Наименование районов	Выполнение плана в процентах		Наименование районов	Выполнение плана в процентах	
	Годового	За июль месяц с недолетом июня		Годового	За июль месяц с недолетом июня
Батумский	48,7	14,8	Кутаисский	62,3	10,1
Кобулетский	47,3	10,9	Цхалтубский	52,7	5,0
Итого по Аджарии	47,6	11,9	Ткибульский	58,9	11,2
Гальский	52,1	4,5	Цхакаевский	53,0	2,7
Очамчирский	58,5	3,1	Абашский	45,4	9,4
Гульрипшский	77,0	9,9	Гегечкорский	52,4	7,1
Сухумский	92,2	20,9	Зугдидский	50,3	7,5
Гудаутский	69,2	3,9	Цаленджихский	47,2	1,8
Итого по Абхазии	56,7	4,3	Чхороцкуский	53,0	5,4
Махарадзевский	49,4	10,6	Хобский	60,9	8,3
Чохатаурский	59,7	8,2	Тержольский	78,7	7,6
Ланчхутский	54,1	10,4	Зестафонский	68,7	—
Самтредский	62,6	5,4	Всего по Грузинской ССР	51,8	8,6
Цулукидзевский	55,6	7,1			

Прибытие в Улан-Батор советской правительственной делегации на празднование 30-й годовщины монгольской революции

УЛАН-БАТОР, 9 июля. (ТАСС). Сегодня в Улан-Батор для участия в праздновании 30-й годовщины монгольской Народной революции прибыла советская правительственная делегация во главе с заместителем Председателя Президиума Верховного Совета СССР и Председателем Президиума Верховного Совета РСФСР М. П. Тарасовым. В составе делегации заведующий первым дальневосточным отделом Министерства иностранных дел СССР Г. И. Тункин и председатель Совета Министров Бурят-Монгольской АССР Цыремпилон.

Советскую правительственную делегацию на аэродроме встречали: премьер-министр Монгольской Народной Республики маршал Чойбалсан, председатель президиума Великого Народного Хурала Бумаценде, генеральный секретарь ЦК Монгольской народно-революционной партии и председатель правительственной комиссии по проведению празднования 30-й годовщины монгольской Народной революции Цеденбал и другие официальные лица. Советскую правительственную делегацию встречали также дипломатические работники посольства СССР во главе с чрезвычайным и полномочным послом СССР Ю. К. Приходовым, посолы Китайской Народной Республики и Корейской Народно-Демократической Республики, а также правительственные делегации стран народной демократии, прибывшие в Улан-Батор для участия в праздновании.

Аэродром был украшен советскими и монгольскими флагами; был выстроен почетный караул и исполнены Государственные Гимны СССР и МНР. На аэродроме М. П. Тарасов выступил с краткой приветственной речью.

Сегодня в Улан-Батор несколько ранее советской делегации прибыли также правительственные делегации Польской Республики, Чехословацкой Республики, Германской Демократической Республики, Болгарской Народной Республики, Румынской Народной Республики, Народной Республики Албании.

НОВЫЕ КАДРЫ ДЛЯ СЕЛЬСКОГО ХОЗЯЙСТВА РУМЫНИИ

БУХАРЕСТ. (ТАСС). Для обслуживания сложных сельскохозяйственных машин, количество которых на полях Румынии увеличивается с каждым годом, в стране организована широкая сеть курсов и школ по подготовке механизаторов сельского хозяйства.

Недавно состоялся выпуск механизаторов, обучавшихся на специальных курсах, созданных при всех МТС страны. В нынешнем году сельское хозяйство Румынии получило 3.580 новых машинистов молотилок. Только в одной Бухарестской области подготовлено 230 машинистов молотилок и 40 комбайнеров. При заводе «Совромтрактор» в городе **Сталин** открыта школа повышения квалификации трактористов, работающих на тракторах отечественного производства.

Закончились занятия на курсах по подготовке бригадиров для коллективных сельских хозяйств. В городе Сфынту Георге курсы бригадиров окончили 60 членов коллективных сельских хозяйств.

УСПЕШНАЯ УБОРКА УРОЖАЯ В АЛБАНИИ

ТИРАНА. (ТАСС). В Албании приближается к концу уборка урожая. Трудовое крестьянство успешно ведет уборку зерновых и обмолот. Началась сдача государству первого хлеба.

Большую помощь крестьянам в успешной уборке урожая оказало Общество дружбы Албания—СССР. Общество организовало ряд лекций и собраний, на которых крестьяне знакомились с тем, как проводится уборка и обмолот в СССР, с опытом работы советских колхозников и т. д. Общество также организовало ряд фотовыставок, показало крестьянам советские документальные фильмы о работе в колхозах и совхозах в Советском Союзе и распространило большое количество печатных материалов о передовых методах советской агротехники.

В ГОРОДАХ И СЕЛАХ ГРУЗИИ

Гастроли Батумского театра в Гори

ГОРИ. (**Наш корр.**). Здесь в помещении театра имени Г. Эристави успешно прошли гастроли Батумского государственного драматического театра. Были показаны пьесы «Киквидзе» В. Дарасели, «Наира» П. Лория, «Живой труп» Л. Толстого, «Из искры...» Ш. Даднани, «Семья» И. Попова.

Успех гурджаанских дорожников

Дорожный отдел исполкома Гурджаанского районного Совета депутатов трудящихся (заведующий М. Чекуришвили) с успехом выполняет плановые задания по строительству дорог.

План первого квартала выполнен на 271 процент. Успешно шли работы и во втором квартале.

Республиканское жюри, обсудив итоги социалистического соревнования, развернувшегося в первом квартале 1951 года, по уходу и надзору за дорогами, признало победителем Гурджаанский дорожный отдел, которому вручено переходящее Красное знамя Совета Министров Грузинской ССР и выдана денежная премия.

Большую помощь дорожникам оказали председатели сельских Советов тт. Г. Канашвили и Г. Абазашвили, обеспечившие перевыполнение планов работ I и II кварталов.

Премии передовикам лесозаготовок

За выполнение и перевыполнение плана осенне-зимних лесозаготовок 1950-51 года, установленного по Министерству лесной промышленности Грузинской ССР, группа работников районных организаций, сельсоветов и колхозов премирована ценными подарками — охотничьими ружьями, радиоприемниками, мотоциклами, велосипедами, часами, патефонами и швейными машинами.

В числе премированных — председатели сельских Советов тт. Т. Чкадуа, Д. Парджиани, В. Хостиашвили, руководители колхозов тт. М. Квителадзе, А. Сулаберидзе, Г. Сопури, М. Габедава, К. Шерозия, Л. Гогохия, Ф. Гахария, И. Чабукиани и другие.

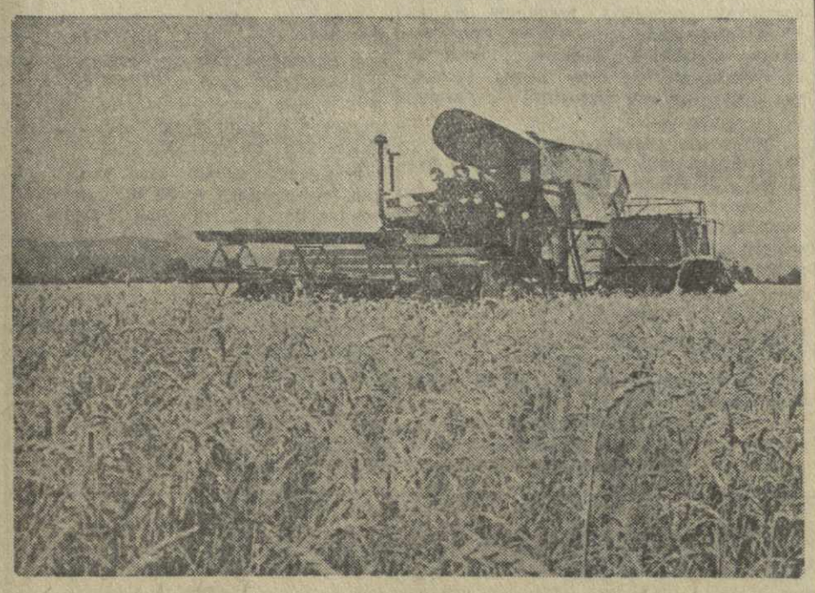

Богатый урожай пшеницы созрел на полях колхозов Кварельского района. 80 процентов урожая будет убрано комбайнами.

На снимке: самоходный комбайн Кварельской МТС за уборкой урожая пшеницы на полях Санавардского колхоза Кварельского района.

Фото В. Черкасова.

ОТОВСЮДУ

● Клубы строятся в селах Суджуна и Эцери Абашского района.

● Клуб со зрительным залом на 300 человек и баня построены в селе Дими Маяковского района.

● В колхозе имени Андреева (Амбролаурский район) возведено двухэтажное здание для клуба, агрозоолаборатории и правления колхоза.

● Большая группа туристов из Москвы, Ленинграда, Львова и других городов страны прибыла в Абхазию. Многие туристы совершили пеший переход через Клухорский перевал.

● Межколхозная гидроэлектростанция сооружается на реке Аблари (Ахалкалакский район).

● Вторую научную сессию аспирантов провел Кутаисский педагогический институт.

● Большая группа студентов различных институтов и техникумов проходит производственную практику в Рустави.

● 750 детей строителей и металлургов города Рустави проведут летние каникулы в пионерских лагерях Ананури, Коджори и других.

Новые кадры педагогов

БАТУМИ. (**Наш корр.**). Произведен четвертый выпуск Батумского педагогического института имени Руставели. Институт окончили 279 молодых педагогов. Диплом с отличием получили 14 человек.

Весенние сессии и государственные экзамены показали, что академическая успеваемость студентов значительно повысилась по сравнению с прошлым годом.

В нынешнем году институт впервые выпустил кадры преподавателей физкультуры.

Всем окончившим присвоено звание педагогов средней школы.

Многие из молодых педагогов направляются на работу в районы Аджарии.

* * *

АХАЛЦИХЕ. (**Наш корр.**). В Ахалцихском педагогическом училище произведен пятый выпуск. Училище окончили 36 человек. Молодые педагоги будут работать в школах Ахалцихского, Аспиндзского, Адигенского, Боржомского и Ахалкалакского районов.

Слет специалистов птицеводства

ЗЕСТАФОНИ. (**Наш корр.**). Управление сельскохозяйственной пропаганды Министерства сельского хозяйства Грузинской ССР провело на днях в Зестафони межрайонное совещание зоотехников районных отделов сельского хозяйства и заведующих птицеводческими фермами колхозов Зестафонского, Орджоникидзевского, Тержольского, Чиатурского, Сачхерского и Ткибульского районов.

Зоотехники и заведующие птицеводческими фермами поделились опытом своей работы.

Спортсмены города металлургов

РУСТАВИ. (**Наш корр.**). Горячо увлекается спортом молодежь города Рустави. В 31 коллективе об'единено свыше 3.500 физкультурников. В городе насчитываются 324 разрядника, 959 значкистов БГТО, ГТО I и II ступени.

Построены стадион, 20 волейбольных и 5 баскетбольных площадок, 3 тира, один гимнастический зал.

Экономика многоотраслевого колхоза

За последнее время в Грузии, как и во всей стране, проведена большая работа по дальнейшему организационно-хозяйственному укреплению колхозов. Укрупнение колхозов способствовало превращению их в многоотраслевые, высокоразвитые общественные хозяйства.

Опыт передовых сельскохозяйственных артелей нашей республики показывает, что укрепление колхозной экономики, расширение колхозного производства позволяет колхозам значительно повысить свои доходы, увеличить оплату трудодня, поднять благосостояние колхозников.

Сегодня мы публикуем письма, рассказывающие об экономике многоотраслевого колхоза имени Сталина села Дзвели Анага Сигнахского района.

Общественное хозяйство на под'еме

С. ТАРАЛАШВИЛИ,
председатель колхоза

★

Наш колхоз считается в районе одним из крепких многоотраслевых хозяйств.

Прошлой весной с нами об'единились два мелких соседних колхоза нашего села—артели имени Молотова и имени Чарквиани.

Немного времени прошло со дня об'единения, а преимущества крупного хозяйства уже сказались.

Если раньше доход колхоза составил около 1.000.000 рублей, то в прошлом году об'единенное хозяйство подняло его до 3.835.000 рублей. В довоенное время наши три артели, вместе взятые, получали втрое меньше.

Широко применяя механизацию и достижения передовой науки, мы снимаем на полях и плантациях высокие урожаи, повышаем продуктивность животноводства. Каждый сезон мы даем десятки тысяч пудов товарного хлеба, винограда, мяса, шерсти, молочных продуктов, овощей, арбузов, дынь, плодов.

В прошлом году колхоз собрал около 20 тысяч центнеров зерна, четыре тысячи центнеров винограда. Досрочно дзвелианагцы ссыпали в склады Заготзерна более 24 тысяч пудов хлеба, сдали государству на 1.764 тысячи рублей винограда, на 281 тысячу продуктов животноводства и на 40 тысяч рублей фруктов, овощей и бахчевых.

Несмотря на неблагоприятную весну, урожай и сейчас немалый. Мы намолачиваем на своих поливных землях по 14 центнеров хлеба. А на полях Бидзины Гведашвили в бункер комбайна с гектара поступает даже более 16 центнеров пшеницы.

Успешно развиваются наше виноградарство и животноводство. Каждый год растет поголовье скота. На наших фермах находится 12.500 овец и коз, 1.105 голов крупного рогатого скота. У нас—более 300 свиней, тысячи кур, гусей, индеек. Все фермы стали товарными, дают большой доход.

Известно, что правильно развивающееся крупное общественное хозяйство должно быть многоотраслевым. Укрепляя и развивая полеводство, виноградарство и животноводство, мы заботимся и о том, чтобы создать новые отрасли хозяйства. У нас налажено весьма доходное шелководство, организована пасека, заложены тутовый и виноградный питомники. Мы готовим саженцы не только для себя, но и для продажи соседним артелям.

У артели есть собственные кирпичный и известковый заводы, лесопилка, мельницы.

Резко увеличился после укрупнения неделимый фонд колхоза. К 1 января нынешнего года он достиг 3.309 тысяч рублей.

Все это позволяет колхозу имени **Сталина** обратить крупные средства на расширение и улучшение своего общественного хозяйства. Мы строим производственные помещения, поднимаем целину под пшеницу, разбиваем новые виноградные плантации, приобретаем породистый скот, сельскохозяйственные машины и инвентарь.

Только за последнее время мы купили несколько племенных быков, швицких телок, производителей новотушинской овцы, шесть грузовых автомашин.

Трудоемкие процессы животноводства у нас механизируются. Корма перерабатываются корнерезками, жмыходробилками, соломорезками. Налажена электрическая стрижка овец.

Второй год колхоз ведет с помощью государства большое строительство. Получив через сельскохозяйственный банк крупный долгосрочный кредит и прибавив к нему миллион двести тысяч рублей собственных средств, мы рачительно, по-хозяйски строим нужные нам производственные помещения. Колхоз экономно тратит средства. Он полностью обеспечивает себя кирпичом, известью, пиленым лесом собственного производства. Мало того, излишками строительных материалов мы делимся с другими, продавая их соседним артелям.

Каждый год мы вырабатываем свыше 100 тысяч штук кирпича и более 150 тонн извести.

Все сооружения в колхозе возводит собственная постоянная строительная бригада. В ее составе—лучшие мастера нашей деревни — 29 каменщиков, плотников и других работников, возглавляемых опытным мастером Михаилом Басилашвили.

Своими силами и средствами мы построили уже двухэтажную школу, детский сад. Сейчас строим баню.

В прежней деревне не было никаких развлечений, культурно-просветительных учреждений. Сейчас в селе, помимо государственной, открыта колхозная библиотека, проведено радио, оборудованы стадион и физкультурные площадки, регулярно демонстрируются кинофильмы.

Развитие общественного хозяйства, под'ем доходности производства повышают стоимость трудодня колхозников.

За прошлый год артель роздала на трудодни 5.100 центнеров зерна, 220 центнеров семян подсолнечника, 4.880 килограммов сыра и более 426 тысяч рублей деньгами.

Полевод Василий Гведашвили получил 2.170 килограммов зерна, более двух пудов сыра, 6 пудов подсолнуха и 3.250 рублей деньгами.

Еще больше потянули трудодни чобана овцеводческой фермы Луки Джалиашвили. Семья виноградаря Георгия Бегиашвили заработала 4 тонны зерна, три пуда сыра, около 10 пудов подсолнуха и 12.180 рублей деньгами!

Достижения нашего колхоза были бы невозможны без той огромной помощи механизмами, которую оказывает нам государство. Алазанская машинно-тракторная станция выполняет более 90 процентов всех наших полевых работ. Достаточно сказать, что на уборке наших хлебов работало в нынешнем году 11 комбайнов.

Механизированная обработка полей, общее повышение культуры земледелия, в частности пахота плугами с предплужниками, широкое применение естественных и химических удобрений поднимают из года в год урожайность всех наших культур.

Расцвету нашего хозяйства способствует высокая трудовая дисциплина и старательность колхозников, четкая организация труда, хорошо налаженный учет.

Артель сделала за последнее время большой шаг вперед. Но и эти успехи уже не удовлетворяют наших колхозников. Сейчас у нас новые, более широкие задачи. Мы добиваемся дальнейшей, еще более высокой урожайности. Наша цель — уже с будущего года получать по 25 центнеров пшеницы с гектара. Мы хотим, чтобы на ферме надаивали не менее как по 850 литров молока от каждой коровы. Нам нужно довести выработку кирпича до 150 тысяч штук в сезон, извести — до 250 тонн, поднять годовой денежный доход артели до 4 миллионов рублей, а выдачу на трудодень—до 10 рублей деньгами и до 8 килограммов зерном.

Прошедший год был для нашего колхоза годом роста и укрепления общественного хозяйства, умножения его богатства. Впереди перед нами широкая дорога к расцвету зажиточной и культурной жизни.

Цена бережливости

Р. БЕГИАШВИЛИ,
секретарь партбюро

★

Наш колхоз имеет сейчас много возможностей быстрее двигать вперед, развивать и укреплять общественное хозяйство. Натуральные и денежные доходы артели за последние годы значительно выросли. В минувшем году артель выделила по смете на различные затраты свыше полутора миллиона рублей.

Правление колхоза стремится разумно и бережно расходовать артельные средства. Львиная доля капитальных вложений и труда колхозников идет в общественное хозяйство: строятся помещения для скота, расширяются посевные площади. Значительные средства и силы расходуются на под'ем урожайности сельскохозяйственных культур, продуктивности животноводства.

Когда нам приходится решать вопросы о том, как лучше распорядиться средствами, на первый план выдвигаются интересы колхозного производства.

Коммунисты колхозной партийной организации твердо помнят указание товарища **Сталина** о том, что «мы должны быть особенно скупыми и сдержанными в деле расходования накопленных средств, стараясь каждую копейку вкладывать разумно, т. е. в такое дело, развитие которого в каждый данный момент абсолютно необходимо».

Каждая отрасль колхозного производства открывает возможности для разумной экономии. В начале нынешнего года правление колхоза выделило для покупки семян огородных и бахчевых культур 36.000 рублей. Однако весной оно мобилизовало все свои запасы, закупило у колхозников излишки семян по сходной цене и обошлось суммой, меньшей на 17.000.

Перевыполнение плана заготовки кормов для скота, хорошо налаженный учет и контроль над расходованием фуража на фермах также сберегли колхозу несколько тысяч рублей.

Принимаясь за постройку хлебного амбара в Шираки, правление артели наметило сначала купить готовый пиленый лес, покрыть склад железом. На все это требовалось 50.000 рублей. Но колхозники решили заготовить лес своими силами в приалазанских лесосеках, распилить его на своей колхозной лесопилке, крышу покрыть черепицей. Кирпичом, известью обеспечили стройку свои заводы. Руководил строительством опытный колхозник Р. Джалиашвили.

Результаты оказались прекрасными — большой капитальный склад для зерна обошелся в 20.000 рублей.

Экономия в расходовании средств и материальных ценностей позволила артели значительно перевыполнить план под'ема целины, расширить посевную площадь, создать в колхозе новые отрасли сельского хозяйства. В прошлом году задание по вспашке целины было перевыполнено на 200 гектаров. Весной нынешнего года новых земель поднято на 100 гектаров больше, чем было намечено.

Артель имеет грузовые автомобили, рабочий скот, много сельскохозяйственных машин, орудий, различного инвентаря. Большая часть этого имущества закреплена за бригадами, сдана им по акту. За утерю или порчу колхозного добра бригадир несет материальную ответственность. Это знает каждый колхозник.

Правление артели повышает ответственность колхозников за сохранность имущества. Оно построило каждой бригаде склады и навесы для хранения машин, инвентаря, строго взыскивает за нерадивость.

Сейчас, в дни жатвы и хлебозаготовок, внимание руководства артели, партийной организации, колхозников сосредоточено на том, чтобы быстро и без потерь убрать урожай хлеба. Ни один колос, ни одно зерно не должны остаться в стерне.

Агитаторы, выделенные партийной организацией, раз'ясняют колхозникам, что, если на каждом квадратном метре жнивья останется даже один колос, это будет означать потерю самое меньшее в полпуда на гектаре и в 1000 пудов на всей площади уборки в 2300 гектаров.

Результаты первых дней работы сборщиц подтверждают слова агитаторов. Колхозница Надежда Талиашвили только за 7 дней собрала 46 пудов колосьев. Сбором колосьев занято 66 колхозниц и подростков. Они сберегут артели десятки центнеров пшеницы.

Помимо этого работники колхозной птицефермы вывезли на стерню кур, гусей. Два—три дня они вдоволь могут питаться осыпавшимся во время жатвы зерном.

Режим экономии, бережливость—важный источник дополнительных средств для развития общественного хозяйства.

★ ★ ★

Из опыта производственного строительства

М. БАСИЛАШВИЛИ,
руководитель строительной бригады

★

Рост нашего колхоза, его доходов, отчислений в неделимые фонды позволяет непрестанно расширять общественное хозяйство. Мы развили довольно значительное строительство, которое в свою очередь содействует дальнейшему расширению общественного производства.

Только за последние три неполных года наша артель израсходовала на капитальное строительство 1.353.000 рублей. Это—не считая труда колхозников. У нас возведены за это время воловник, конюшня, гараж на семь машин, четыре склада для зерна, хранилище горючего, навесы для сушки кирпича и другие капитальные сооружения. Животные теперь не скучены в стойлах, а находятся в светлых, просторных, специально оборудованных помещениях.

Наша артель создала благоустроенные бригадные станы. У каждой бригады есть свой хозяйственный центр.

Здесь — помещение для людей, двор с навесами для быков, буйволов, лошадей, арбы, сельскохозяйственный инвентарь, сбруя. Все это находится на строгом учете и бережно охраняется. Станы некоторых бригад напоминают главную усадьбу небольшого колхоза. Например, в Ширакской степи на хозяйственном дворе полеводческой бригады Иосифа Бегиашвили можно видеть солидный кирпичный амбар на 500 тонн зерна. Там — хорошее общежитие полеводов, два сарая для минеральных удобрений и кормов. Под навесами укрыты триер, сортировка, бороны «зиг-заг» и т. п.

Строит колхоз исключительно своими собственными силами и средствами. Для этого у нас составлена строительная бригада. Руководство ею поручено мне. В ней—10 плотников, 7 каменщиков, 12 возчиков и подсобных рабочих. Строителям приданы 10 арб, 20 пар быков и буйволов, 2 грузовых автомашины.

В разгар строительного сезона бригады пополняются колхозниками, свободными от других артельных дел. Кирпич и известь мы получаем с колхозных заводов, а камень, песок, гравий и другое добываем в местных карьерах.

Лес заготовляем на приалазанских лесосеках Цихазит-Куре, распиливаем его на артельной лесопилке, где на энергии Алазангэса работает циркулярная пила. Пиловочный лес готовят члены строительной бригады — специалисты своего дела Г. Гелашвили и К. Джалиашвили.

Кровельную черепицу наша артель до сих пор покупала у предприятий Сигнахского райместпрома, а сейчас — заказан пресс, и мы будем сами выделывать черепицу.

Состав нашей строительной бригады — постоянный. Без разрешения бригадира ни один из членов ее не может быть использован на каких-либо других колхозных работах.

У бригады — своя деревообделочная мастерская. Кузнечные поделки для строек выполняются в колхозной кузнице.

Если в артели одновременно возводится несколько построек, то бригада разбивается на группы с отдельными руководителями.

—Строгий учет и индивидуальная сдельщина вместе с премиально-поощрительной системой вознаграждения повышают качество и производительность труда. Многие наши строители — каменщики Д. Махарашвили и М. Тухашвили, плотники Р. Джалиашвили и Г. Мчедлишвили и другие вдвое перевыполняют свои дневные нормы.

Учет—зеркало нашей работы

К. ГВЕДАШВИЛИ,
счетовод-бухгалтер

★

Хорошо поставленное колхозное счетоводство, правильное планирование играют большую роль в развитии и укреплении общественного хозяйства артелей. Результаты правильного учета — это зеркало производственной жизни хозяйства, его достижений и ошибок.

Счетные работники дзвелианагской артели имени **Сталина** стараются так работать, чтобы всегда иметь полное представление о результатах производственной деятельности колхоза, росте общественного богатства.

Но ведь это не все. Надо еще изучать экономику колхоза, делать правильные выводы из полученных данных, помогать колхозникам в их борьбе за сохранность и умножение общественной собственности.

Хозяйство нашей артели с каждым годом крепнет, развивается. Рост посевных площадей, урожайности значительно повысил валовой сбор пшеницы и других культур. Увеличилась численность скота, выросла его продуктивность. В гору идут и другие отрасли общественного хозяйства.

Растет артельный неделимый фонд, в который правление сельскохозяйственной артели ежегодно отчисляет по Уставу 15 процентов общего дохода. Наш колхоз, собравший в прошлом году высокий урожай зерна, винограда и других культур, перечислил в неделимый фонд значительно больше тех 345.000 рублей, которые намечались.

Сейчас артельный неделимый фонд составляет 3.309.000 рублей. В нынешнем году он увеличится самое меньшее на 450.000 рублей. Соблюдение требования Устава сельскохозяйственной артели о неделимом фонде — одно из важнейших условий роста общественного богатства колхоза.

Увеличиваются доходы нашего хозяйства,— следовательно, растет и расходная часть годовой сметы. В нынешнем году она выражается в 1.631.000 рублей. Большая часть этой суммы пойдет на выполнение обязательств перед государством, а также на страховые взносы, покупку минеральных удобрений и другие производственные цели.

Показательна цифра одних только денежных расходов (помимо натуральных), которые пошли на оплату работ, произведенных в колхозе Алазанской машинно-тракторной станцией. Они увеличились, по сравнению с 1950 годом, вдвое. Это—яркое свидетельство того, что уровень механизации сельскохозяйственных работ у нас непрерывно повышается. Уже сейчас более 90 процентов основных полевых работ выполняется в артели с помощью машин.

Счетные работники одними из первых узнают, в какой отрасли хозяйства достигнуты наиболее высокие показатели. В прошлом году хорошо поработали наши виноградарские бригады. Они вырастили лучший в районе урожай. За сданный государству виноград колхоз получил на 600 с лишним тысяч рублей больше, чем предполагалось. За высокий урожай борются виноградари и ныне. Об этом говорит дружный выход на работу, перевыполнение норм обработки виноградников.

Судя по цифрам, хорошо работают и наши животноводы. Они добились определенных результатов, сумев повысить продуктивность скота, дали артели доходов в два с половиной раза больше, чем от них ожидалось.

Однако наше общественное животноводство таит в себе еще большие неиспользованные резервы. Например, у нас есть все условия для того, чтобы повысить надой молока, который в прошлом году значительно отставал от плана, увеличить выход мяса.

Мы, счетные работники, уделяем большое внимание правильному учету труда колхозников, помогаем правлению артели выявлять недочеты, экономно расходовать трудодни.

В 1950 году требовалось для выполнения всех работ 230.470 трудодней. По правильная организация труда и точный учет дали нам возможность сберечь 24.000 трудодней.

Как была достигнута экономия, наглядно можно видеть на примере четвертой полеводческой бригады. У нее был план—10.627 трудодней, а израсходовала она — 9.928. Механизированная обработка посевов кукурузы, рост производительности труда колхозников принесли бригаде экономию в 700 трудодней.

Много дал пересмотр норм для различных видов работы, а также повседневное наблюдение за тем, чтобы трудодни правильно начислялись бригадирами.

В одной из бригад колхозники плохо пропололи подсолнечник. Ее тогдашний руководитель Иван Джанибегашвили ясно видел, что работа была небрежная, но тем не менее начислил трудодни в полной мере. Работа на этом участке была забракована. За разбазаривание трудодней правление колхоза сняло Джанибегашвили с должности бригадира.

Жесткие требования, повседневный контроль повышают ответственность бригадиров за правильное расходование трудодней.

Наши счетные работники стараются образцово поставить учет денежных средств, продуктов, материалов, трудодней, чтобы помочь колхозникам в их борьбе за дальнейшее развитие и укрепление общественного хозяйства.

Подсобные отрасли хозяйства

И. ДЖАНИБЕГАШВИЛИ,
агроном

Опыт передовых колхозов показывает, что правильно поставленное хозяйство должно быть многообразным. Вот почему дзвелианагцы считают, что для них очень важно создать подсобные отрасли сельскохозяйственного производства.

Основа нашего артельного хозяйства — это пшеница и животноводство. Большое место занимает виноградарство. После укрупнения колхоза быстро стали развиваться шелководство, бахчеводство и огородничество. Артель имеет пасеку, тутовый и виноградный питомники.

В экономике колхоза роль подсобных отраслей значительна. С их развитием намного возросли товарность хозяйства, денежные доходы.

Возьмем, например, шелководство. В прошлом году артель сдала государству около 2.000 килограммов коконов. Это принесло колхозу доход в 45.000 рублей. В нынешнем году мы думаем получить много больше—52.000 рублей.

Корм для шелкопряда—тутовый лист—подвозился раньше из леса. На это затрачивались силы, транспорт. Правление артели решило поставить шелководство на более прочную основу. И сейчас в колхозе на четырех гектарах разрослась прекрасная тутовая роща. Здесь посажено 10.000 тутовых деревьев нового сорта «Грузия».

Большим подспорьем для колхоза являются тутовый и виноградный питомники. Собственных саженцев артели хватает и для себя, и для соседних артелей, и для колхозников других районов. В этом году от обоих питомников в доход колхоза поступит, вероятно, не менее 360.000 рублей.

С огородов и бахчи артель снимает ежегодно сотни пудов огурцов, помидоров, арбузов, дынь.

Пока еще у нас в зачаточном состоянии пчеловодство. Купив в прошлом году 20 пчелиных семей, артель в дальнейшем увеличила число их до 30. Развивая новый вид производства, дзвелианагцы рассчитывают не только на доход в виде меда, воска, но и на ту большую пользу, которую приносят пчелы, опыляя на колхозных полях растения—эспарцет, подсолнечник и другие.

В нашем колхозе — достаточно людей и орудий производства, и нам вполне по силам заниматься шелководством, пчеловодством, не ослабляя работы в основных отраслях общественного хозяйства.

Подсобные производства дают артели возможность успешнее решать стоящие перед ней главные задачи—увеличивать валовой сбор зерна и винограда, поднимать продуктивность животноводства.

Разностороннее многоотраслевое общественное хозяйство—наиболее верный путь к дальнейшему, более быстрому развитию колхозного производства, повышению его товарности, укреплению артельной экономики.

Колхозным руководителям — экономические знания

И. ИМЕРЛИШВИЛИ,
бригадир

В связи с укрупнением сельскохозяйственных артелей нынешние колхозы стали обширными богатыми хозяйствами.

Руководство ими требует не только агротехнических знаний.

«По сложности бухгалтерского учета,—сказал товарищ К. Н. Чарквиани,—хозяйство крупного колхоза не уступает большим государственным предприятиям».

Перед руководителями колхозного производства на каждом шагу встают большие задачи. Их нельзя разрешать без солидных знаний.

Сейчас нельзя возглавлять и успешно руководить сложным многоотраслевым хозяйством без достаточных знаний. Мало толку от руководителя большого общественного хозяйства, который, скажем, незнаком с артельным учетом и финансами, с вопросами организации и нормирования труда, не изучил источников накопления и экономии средств, не умеет составить баланса, обеспечить грамотный анализ производственно-финансовой деятельности колхоза.

Крепкие руководители колхозов—председатель артели, его заместитель, руководитель ревизионной комиссии, бригадиры должны знать порядок и систему планирования, как составляются приходо-расходные сметы, как нужно проверять их выполнение.

Они должны уметь проводить инвентаризацию, разбираться в назначении, содержании и формах первичных денежных документов и оперативной отчетности. Чтобы направлять счетную работу и контролировать ее, руководитель колхоза сам обязан знать финансовое дело не хуже счетовода.

Совершенно ненормально, что некоторые председатели наших колхозов не могут прочитать баланс своей артели, не в состоянии сделать из цифр баланса необходимых выводов для дальнейшей работы. В частности по этой причине баланс колхозов редко обсуждается на заседаниях правлений.

Сколько можно было бы избежать фактов бесхозяйственности, если бы руководители наших артелей умели лучше разбираться в экономике, почаще заглядывать в отчетность, заботиться о бережливости и хозяйственном расчете.

Между тем, среди руководителей колхозов все еще встречаются люди, которые не только не имеют экономических знаний, но даже не стесняются этой своей безграмотности.

Для дальнейшего под'ема общественного хозяйства артелей необходимо развить у колхозных руководителей вкус к овладению экономическими знаниями.

Однако в нашем районе в этом направлении ничего почти не делается. За последнее время, например, здесь не было ни лекций, ни семинаров, ни других форм учебы, предназначенной для повышения финансово-экономических знаний руководящих колхозных кадров.

Нам кажется совершенно необходимым, чтобы уже в ближайшие месяцы председатели правлений и ревизионных комиссий колхозов, бригадиры, секретари партийных организаций, так же как и районные работники, имеющие отношение к руководству сельским хозяйством, получили необходимые финансово-экономические знания.

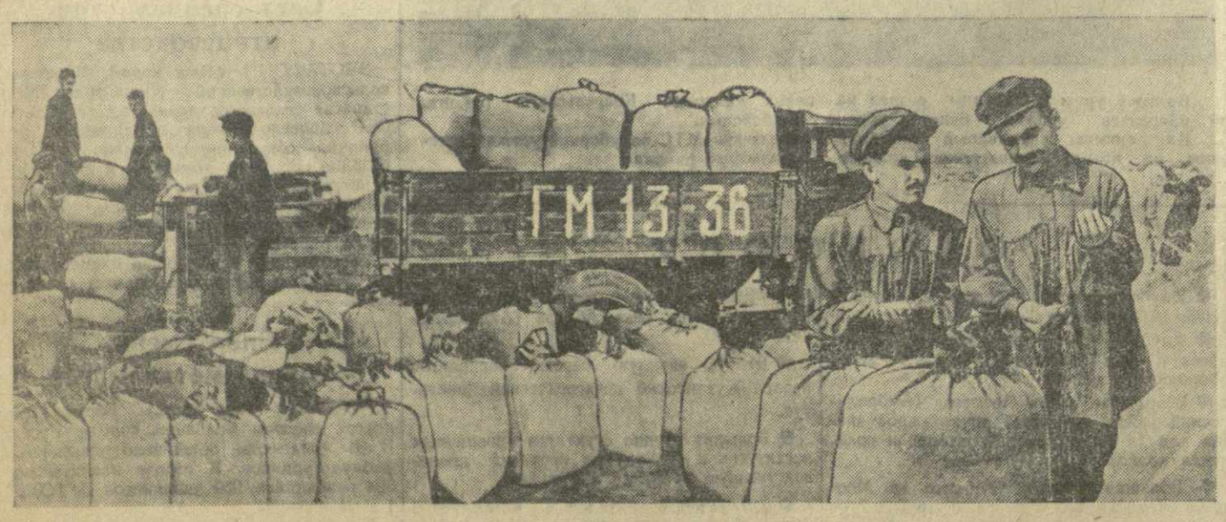

На снимках: 1. Подготовка зерна для отправки на заготовительный пункт. На переднем плане (справа) председатель колхоза С. Таралашвили и агроном Б. Джалиашвили проверяют качество зерна перед отправкой на базу. 2. Строительная бригада артели завершает стройку нового коровника.

Фото В. Тархова.

Театр имени Руставели в Кахетии

★

Лучший театр республики

Первый же поставленный в Телави спектакль — народная эпопея М. Чиаурели и П. Павленко «Во имя грядущего» — показал во всей полноте творческое лицо коллектива лучшего в республике театра. Режиссеру, народному артисту Союза ССР Ак. Васадзе удалось создать подлинно героический спектакль.

Прекрасно играет роль **И. В. Сталина** народный артист республики, лауреат Сталинской премии Г. Сагарадзе.

Во втором спектакле зрители с волнением следили за игрой молодого артиста Г. Гегечкори, создавшего романтичный образ дорогого грузинскому народу поэта Бараташвили.

С успехом прошла в Телави и прекрасная пьеса советского драматурга И. Попова «Семья». В этом поэтичном спектакле восхищает все—жизнь семьи Ульяновых, одухотворенный образ юного Володи, правильное воспроизведение всей обстановки, в которой складывалось мировоззрение **В. И. Ленина.** С большим художественным вкусом играет актер К. Махарадзе трудную роль Володи Ульянова.

Пьесы, разыгранные в Телави ведущим театром Грузии, произвели на телавцев исключительно сильное впечатление. Искусство театра имени Руставели близко и дорого грузинскому народу. В этой всенародной любви—залог дальнейшего роста и процветания замечательного грузинского театра.

А. НАДАШВИЛИ,
заведующий Телавским районным отделом народного образования.

Спасибо, дорогие гости!

Впечатление от спектаклей театра имени Руставели — огромное. Мы рады, что видели наших замечательных артистов Хорава и Васадзе в спектакле «Отелло». С волнением смотрели мы спектакль о великом грузинском поэте Бараташвили. Понравилась нам пьеса Ир. Чавчанидзе «Девушка из Тбилиси», рассказывающая о жизни колхоза. Герои пьесы — близкие нам люди. В лице председателя колхоза Сардиона Дидидзе, роль которого прекрасно играет народный артист республики Э. Апхаидзе, мы увидели настоящего советского труженика, знатока сельскохозяйственного дела, чуткого к людям человека. Хорошо играет в этом спектакле роль агронома Нателы молодая артистка Медея Чахава.

Надолго запомнится день, когда артисты театра Руставели дали концерт у нас в колхозе. Все 1200 колхозников нашей артели с большим интересом слушали этот замечательный концерт.

От всех тружеников нашего колхоза приношу большую благодарность артистам-руставелевцам за доставленную радость.

В. ОСОШВИЛИ,
Герой Социалистического Труда, председатель колхоза имени Калинина селения Чумлаки Гурджаанского района.

Талантливый коллектив

Высокое профессиональное мастерство славного коллектива руставелевцев известно далеко за пределами Грузии.

Поэтому с такой радостью встретили трудящиеся Гурджаанского района весть о приезде театра имени Руставели на гастроли в Кахетию.

С особенным волнением мы ждали постановки пьес о жизни и революционной деятельности великих вождей **В. И. Ленина** и **И. В. Сталина** — «Во имя грядущего» П. Павленко и М. Чиаурели и «Семья» И. Попова.

Эти спектакли никогда не изгладятся из нашей памяти!

Большое спасибо театру имени Руставели!

АННА КУМСИАШВИЛИ,
секретарь Гурджаанского райкома КП(б) Грузии.

★ ★ ★

Театр и народ

Гастрольная поездка театра имени Руставели по районам Кахетии, осуществленная нынешним летом, войдет как знаменательное событие в историю театра.

Мы побывали в Телави, Кварели, Велисциихе, Сигнахи, Лагодехи и всюду испытывали волнующее чувство тесной связи со зрителем, любящим советский театр, понимающим его значение в коммунистическом строительстве. Эта связь искусства с народом наглядно проявилась в дни нашей гастрольной поездки по районам Кахетии.

Наши спектакли проходили в переполненных театральных залах, мы выступали на открытых сценических площадках, на платформах грузовых машин в поле, где сейчас идет уборка урожая... И всюду мы чувствовали, как крепко связано наше советское искусство с нашей советской жизнью, как оно любимо народом, как оно необходимо ему.

Свои гастроли мы начали с Телави — города давней театральной культуры.

Телави имел театр еще в восьмидесятых годах XVIII века. На сцене телавского театра впервые пробовал свои силы К. А. Марджанишвили. Здесь часто выступали корифеи грузинского театра Ладо Месхишвили, Н. Габуния, многие другие выдающиеся деятели грузинской сцены.

В Телави театр дал 10 спектаклей. Одновременно мы выступали с концертами в колхозах селений Кондоли, Акура, Икалто, Руиспири, в совхозе Цинандали.

На прощальном вечере-концерте с докладом о творческом пути театра выступил критик Бесо Жгенти, а мы—с отрывками из наших лучших спектаклей.

Из Телави мы переехали в Кварели, где дали 3 спектакля и один концерт. Выступали мы также на колхозных полях селений Сабуэ, Шильда и Ахалсопели.

В Гурджаанском районе играли в клубе селения Велисциихе. Здесь мы показали 5 спектаклей и провели один вечер-концерт. Кроме того, две наши бригады побывали в селении Чумлаки.

Свою гастрольную поездку по Кахетии мы закончили концертами в городе Сигнахи и в районном центре Лагодехи. Нами было поставлено в Кахетии 18 спектаклей и дано 5 концертов в театрах, а 14 концертов—на колхозных полях.

Спектакли проходили всюду с огромным успехом. Особенно взволнованно встречались зрителем пьесы «Во имя грядущего» М. Чиаурели и П. Павленко и «Семья» И. Попова.

Сильное впечатление произвела на зрителей постановка трагедии Шекспира «Отелло», в которой заглавную роль с непревзойденным мастерством исполняет народный артист Союза ССР А. Хорава.

Большой успех имели пьеса М. Мревлишвили «Н. Бараташвили», патриотическая драма А. Сумбаташвили-Южина «Измена». Здоровый искренний смех вызывала веселая комедия молодого драматурга Ир. Чавчанидзе «Девушка из Тбилиси».

В показанных нами спектаклях особенным успехом пользовались народные артисты республики Г. Сагарадзе в роли **И. В. Сталина** («Во имя грядущего»), Тамара Бакрадзе в роли Марии Александровны Ульяновой («Семья»), Тамара Чавчавадзе в ролях Зейнаб («Измена») и Эмилии («Отелло»), А. Тоидзе в ролях Дездемоны («Отелло») и Екатерины Дадиани («Н. Бараташвили»), Г. Давиташвили в роли Отар-Бека («Измена»), Э. Апхаидзе в роли Сардиона Дидидзе («Девушка из Тбилиси»), Н. Лапачи (Рукайя в «Измене» и Нина Грибоедова в пьесе «Н. Бараташвили»).

Тепло принимались заслуженные артисты республики Г. Кикнадзе и И. Джавахишвили, молодые артисты Г. Гегечкори, М. Чахава и К. Махарадзе и весь творческий коллектив театра.

Большую работу провели выступавшие на колхозных полях две актерские бригады, руководимые заслуженным артистом республики Д. Хуцишвили и лауреатом Сталинской премии В. Долидзе. В репертуар этих бригад входили сцены из спектаклей, литературно-музыкальные монтажи, стихи на тему борьбы за мир, отрывки из классического наследия русской и грузинской литературы.

Мы возвращаемся в родной Тбилиси, обогащенные большими впечатлениями, которые послужат источником дальнейшей плодотворной работы, помогут нам еще выше поднять знамя грузинского театрального искусства.

Ак. ВАСАДЗЕ,
народный артист Союза ССР, главный режиссер театра имени Руставели.

Высокое мастерство

В помещении Телавского театра идет первый спектакль театра имени Руставели — «Во имя грядущего» П. Павленко и М. Чиаурели. Роль **И. В. Сталина** исполняет народный артист Грузинской ССР лауреат Сталинской премии Г. Сагарадзе. В переполненном зале царит напряженная тишина. С самого же начала спектакля между сценой и зрительным залом устанавливается тесная взаимосвязь.

Спектакли театра имени Руставели покорили зрителей мастерством исполнения, творческим вдохновением. Сердце радовалось, когда мы видели, что наряду с прославленными мастерами А. Хорава и А. Васадзе в театре выросла талантливая молодежь. В молодых артистах-руставелевцах природная одаренность сочетается с той профессиональной культурой, которая могла быть приобретена только в течение длительной совместной работы с выдающимися мастерами советского театра.

В нашей стране театральное искусство служит народу, высоким благородным идеям. Советский народ знает, ценит и любит деятелей самого передового в мире советского театра.

От всей души желаем талантливому коллективу театра имени Руставели дальнейших успехов в его плодотворной творческой работе.

С. КУРЦИКАШВИЛИ,
врач города Телави.

Большая радость

Приезд в Кварели театра имени Руставели запомнится как событие большого культурного значения.

Мы, кварельцы, гордимся тем, что первые шаги театра связаны с именем нашего земляка, замечательного мастера советского театра Котэ Марджанишвили.

Нам, педагогам, спектакли театра помогут в нашей почетной и ответственной работе, связанной с обучением и воспитанием молодежи.

С. ИМЕРЛИШВИЛИ,
заслуженный педагог Грузинской ССР, орденоносец.

Незабываемое событие

Гастроли театра имени Руставели — глубокопамятное событие в нашей трудовой жизни.

Наши колхозники всегда будут помнить о тех дружеских отношениях, которые установились между нами, тружениками социалистического земледелия, и представителями театрального искусства — руставелевцами, которые несут свое искусство народу.

С. БУДЖИАШВИЛИ,
Герой Социалистического Труда, председатель колхоза имени Сталина Кварельского района.

Голос советских патриотов

По письмам читателей

Об'единенные нерушимой дружбой, все народы нашей страны участвуют в строительстве величайших сооружений современности — Куйбышевской, Сталинградской, Каховской гидроэлектростанций, Главного Туркменского, Южно-Украинского, Северо-Крымского и Волго-Донского каналов. Великий сталинский план преобразования природы является неиссякаемым источником творческого вдохновения миллионов советских людей, воодушевляет их на трудовые подвиги во славу Отечества, во имя укрепления мира.

Редакция получает письма, в которых выражаются огромная радость и глубокое удовлетворение трудовыми успехами строителей каналов и электростанций. Немало писем приходит со стихами. Читатели стремятся полнее, ярче выразить свои патриотические чувства.

Авторы их — не профессиональные поэты, они не искушены в приемах литературного мастерства. Стихи подчас содержат погрешности против языка и ритма. Но они подкупают своей искренностью.

Многие сотни километров отделяют Грузию от трасс будущих каналов и строительных площадок гидроэлектростанций. Но грузинский народ, как и все советские люди, считает эти стройки своим близким, родным делом, придает им огромное народнохозяйственное значение. Эта мысль с большой искренностью выражена в стихотворении читателя **А. Сигуа:**

«На карту я смотрю и, мнится, вижу я:
Садами расцветает край родной.
На диво всем шумят в степях леса,
Взращенные заботливой рукой.
Мы побеждаем зной, и засуху, и стужу
Под знаменем великих сталинских идей.
Счастливой гордостью они волнуют душу,
И сердце юное стучит сильней».

Начинающий поэт **А. Эксаров** в своем стихотворении воспевает могучие творческие силы советского народа, разгромившего в жестоких битвах своих врагов и преисполненного решимости одержать новые победы на фронте коммунистического строительства.

«Отстояли мы свободу
Славной Родины своей.
Перестроим и природу,
Укротим и суховей!».

Читатели **М. Барамидзе** и **Б. Чиркин** посвящают свои стихотворения строительству Главного Туркменского канала. Вдохновенный труд советских людей, направляемых большевистской партией, преобразит природу советских республик Средней Азии, сделает плодородными сотни тысяч гектаров земли, истосковавшейся по воде.

«И там, где люди страдали
От зноя, зыбучих песков,
По водной большой магистрали
Пойдут караваны судов».

Советские люди, вдохновляемые великой целью, совершают замечательные трудовые подвиги во имя укрепления могущества нашей Родины и дальнейшего повышения ее материального благосостояния и культурного уровня жизни народа.

«Советский человек на стройках
коммунизма
Творит самоотверженно великие дела.
Под руководством Вашим к лучшей жизни
Идет страна. Всем наша цель ясна».

Это — строки из стихотворения **В. Семенова «Сталину».**

Советский народ преисполнен глубокой благодарности гениальному вождю товарищу **Сталину,** инициатору великих строек коммунизма, проявляющему неустанную заботу о народном благе, великому борцу за укрепление мира во всем мире.

«Вождю несут тепло своих сердец
Сыны Карпат, Урала и Памира.
Живи, наш полководец и отец,
На благо человечества и мира!»

Так заканчивается стихотворение читателя **Ф. Белиашвили.**

В стихах, посвященных великим стройкам, отражены мысли и чувства, которыми живут сейчас миллионы советских людей, их непреклонная решимость добиться новых выдающихся успехов в строительстве коммунизма.

Батумский филиал Географического общества Грузинской ССР

В Батуми организован филиал Географического общества Грузинской ССР.

Деятельность его распространяется на Батумский, Кедский, Хулойский, Кобулетский, Махарадзевский, Ланчхутский, Чохатаурский районы и гор. Поти.

Председателем совета филиала избран кандидат географических наук доцент Н. И. Нижарадзе.

ВСТРЕЧА ГЕРОЕВ

Всенародной славой овеяны в нашей стране имена героев Великой Отечественной войны Михаила Егорова и Мелитона Кантария, водрузивших Знамя Победы над рейхстагом в Берлине.

Когда отгремели бои, славные советские патриоты и солдаты, честно выполнившие свой долг перед Родиной, возвратились к своим очагам, чтобы созидательным трудом крепить вместе со всеми трудящимися Советского Союза дело мира.

С тех пор не порывалась связь между двумя героями штурма рейхстага. Фронтовые друзья переписывались, делились своими успехами в жизни, в мирном труде. Их крепкая дружба явилась ярким выражением испытанной дружбы русского и грузинского народов, нерушимой сталинской дружбы советских народов.

И вот на-днях, после пятилетней разлуки, фронтовые друзья вновь встретились. Мелитон Кантария пригласил своего друга Михаила Егорова в свое родное село. Это была волнующая встреча двух прославленных советских патриотов.

Многое изменилось за эти пять лет и в их жизни, и в жизни нашей необ'ятной Родины. Три дня гостил Егоров у Кантария. Боевые друзья вспомнили пережитое на фронте, памятные бои в Берлине, они говорили о плодах великой победы, о мирном труде.

Перед от'ездом М. Егорова на родину фронтовые друзья побывали в Сухуми. Здесь они поднялись на Сухумскую гору, на которой сухумцами разбит прекрасный лесопарк. Перед их взорами открылась величественная картина города с его новыми фабриками и заводами, учебными заведениями, домами, санаториями, спортивными сооружениями...

Глядя на город-курорт, живописно раскинувшийся у моря, Михаил Егоров сказал своему другу:

— Сколько в нашей стране таких прекрасных городов. Чудесные плоды приносит советским людям мирный созидательный труд!

* * *

На снимке: Герой Советского Союза, депутат Смоленского Областного Совета М. Егоров (слева) и Герой Советского Союза, депутат Верховного Совета Грузинской ССР М. Кантария в Сухуми.

Фото Г. Квирквелия и Г. Альперт.

Больше марганцевой руды— черной металлургии!

В печати недавно было опубликовано письмо горняков Чиатура товарищу **Сталину.** Рабочие, инженеры, техники и служащие Чиатурского марганцевого бассейна взяли на себя в этом письме производственные обязательства в соревновании за досрочное выполнение плана 1951 года.

Добыча чиатурской марганцевой руды, как об этом говорится в Сообщении об итогах выполнения пятилетнего плана Грузинской ССР, возросла в 1950 году в 1,3 раза в сравнении с довоенным 1940 годом.

Особенно успешно работал коллектив треста и рудоуправлений в последнем году прошедшей пятилетки. План заготовки товарной марганцевой руды 1950 года был выполнен досрочно.

Еще более ответственные задачи стали перед горняками Чиатура в нынешнем 1951 году. Добычу марганцевой руды и выпуск высококачественной товарной продукции трест «Чиатурмарганец» должен значительно увеличить в сравнении с прошлым годом. Предусмотрено поднять производительность труда против плана прошлого года на 19,8 процента и снизить себестоимость продукции на 5,5 процента.

Ознакомившись с призывом коллектива Магнитогорского металлургического комбината имени **Сталина** ко всем металлургам Советского Союза — о борьбе за досрочное выполнение плановых заданий 1951 года, чиатурцы с новой силой развернули свое традиционное соревнование с горняками Никополя.

Горняки Никополя и Чиатура, спаянные великим чувством сталинской дружбы народов, успешно выполняют взятые на себя обязательства. Как показали итоги первого полугодия, первенство в соревновании все еще удерживают чиатурцы. План минувшего полугодия по заготовке товарной марганцевой руды коллектив треста выполнил на 21 день раньше срока — 9 июня. Это значит, что до конца полугодия чиатурские горняки дали стране сверх плана значительное количество товарной марганцевой руды. В первом полугодии нынешнего года заготовка товарной марганцевой руды по сравнению с тем же периодом прошлого года возросла на 38,3 процента, а товарной руды первого сорта — на 48,6 процента.

Решающее значение для всех этих успехов имеют заметно улучшившееся использование механизмов и дальнейшее повышение уровня механизации горных работ. Более рационально и полно используется рабочий день. На производственных участках и в сменах правильнее были расставлены кадры, расширился фронт горных работ, сократились простои, поднялась производительность труда. За пять прошедших месяцев нынешнего года производительность труда на предприятиях треста поднялась по сравнению с тем же периодом прошлого года на 27,9 процента.

Важным итогом минувшего полугодия является и снижение себестоимости выпускаемой продукции. За счет сокращения производственных затрат сэкономлено 2.097.100 рублей. За пять месяцев текущего года предприятия треста добились экономии более 2.500 кубометров крепежного материала. Вместе с достигнутой экономией топлива и электроэнергии это составило большие денежные суммы, которые, естественно, способствовали снижению себестоимости марганцевой руды.

Коллективы передовых рудоуправлений Чиатура в нынешнем году значительно усилили борьбу за выявление и использование всех резервов производства. Особенно успешно работает коллектив рудоуправления имени Димитрова (директор тов. Г. Беришвили, главный инженер тов. Г. Асатиани, секретарь партбюро тов. Б. Махатадзе). Здесь полугодовой производственный план заготовки товарной марганцевой руды выполнен на 125,2 процента. Высокие показатели достигнуты в выполнении плана производительности труда, снижения себестоимости продукции, увеличения выпуска первосортной товарной руды.

По итогам работы за первый квартал нынешнего года коллектив рудоуправления имени Димитрова занял второе место во Всесоюзном социалистическом соревновании. Растущие экономические показатели позволили создать здесь директорский фонд в размере 156.000 рублей.

Успешно выполняют и перевыполняют государственные задания по добыче марганца коллективы рудоуправлений имени **Сталина,** имени Кагановича и имени Орджоникидзе. В числе передовых—участки, которыми руководят В. Самхарадзе, К. Капанадзе, И. Церетели, М. Кенчошвили, Д. Палавандишвили, А. Хведелидзе. Среднее выполнение ежедневных заданий здесь составляет 110—120 процентов. Передовыми являются и обогатительные фабрики, которыми руководят инженеры В. Туркадзе, А. Николадзе, Б. Чхиквадзе и П. Тадумадзе.

Каждый день в Чиатура проходит сейчас под знаком проверки выполнения обязательств, принятых в письме товарищу **Сталину.** Пример самоотверженного выполнения этих обязательств показывают наши прославленные стахановцы — депутат Верховного Совета СССР Платон Боковели, депутат Верховного Совета Грузинской ССР Трифон Попхадзе, кавалер четырех орденов Павел Миротадзе и другие мастера высокопроизводительного труда, у которых учатся все горняки, особенно молодежь.

Важнейшая задача всего коллектива горняков Чиатура — добиться выполнения производственных планов всеми рудниками, участками, сменами, отдельными рабочими, поднять еще выше добычу марганцевой руды, еще успешнее выполнять все принятые социалистические обязательства.

Ш. ПАКСАШВИЛИ,
начальник производственного отдела треста «Чиатурмарганец».

Наша почта

За минувшую неделю приток писем в газету значительно увеличился. Поступили отклики на Сообщение Государственной плановой комиссии и Статистического управления Грузинской ССР об итогах выполнения послевоенной пятилетки Грузинской ССР, письма на разнообразные темы хозяйственной и культурной жизни нашей республики.

В опубликованном обзоре писем читателей подводятся итоги учебного года в системе партийного просвещения.

Статья начальника производственного отдела треста «Чиатурмарганец» тов. Ш. Паксашвили рассказывает о борьбе чиатурских горняков за досрочное выполнение плана 1951 года.

Сталевар Закавказского металлургического завода тов. В. Гигиберия знакомит читателей с опытом своей работы и вносит предложения об устранении производственных неполадок.

В газете за неделю напечатано 70 статей и заметок читателей.

Редакция снова отмечает бюрократическое отношение к письмам со стороны работников отдельных организаций.

Председатель исполкома Ткварчельского городского Совета тов. Ш. Циколия проявил небрежность к письмам, направленным 19 апреля и 4 мая. До сего времени он не сообщил об итогах проверки этих писем. С такой же беспечностью отнесся к письму, пересланному 1 июня, Телавский районный отдел здравоохранения.

Не получен ответ от дирекции Закавказского металлургического завода на письмо, посланное еще 21 мая.

Секретарь Качретского райкома КП(б) Грузии тов. З. Гелдиашвили ничего не сообщил по поводу письма, направленного ему еще 24 января.

Читатели ждут ответов: от директора Ингурского бумажного комбината тов. В. Джанашиа на письмо от 27 апреля, от председателя исполкома Марнеульского районного Совета тов. М. Коджаева на письмо от 18 апреля.

По материалам „Зари Востока“

Группа рабочих написала в редакцию о непорядках в столовой при Тбилисской табачной фабрике № 2.

Министр торговли Грузинской ССР тов. М. Нарсия сообщил, что указанные в письме факты подтвердились. Результаты проверки обсуждались на заседании коллегии министерства.

Заведующему столовой Е. Сурмава и бухгалтеру В. Данелян об'явлен выговор за нарушение правил торговли. Директору треста столовых № 2 тов. А. Тварадзе предложено наладить бесперебойное снабжение столовой продуктами и полностью обеспечить ее посудой.

Министерство обратило внимание дирекции фабрики на необходимость пополнить инвентарь столовой и выделить ей помещения для кладовой и хранения скоропортящихся продуктов.

* * *

Управление уполномоченного Министерства связи СССР прислало ответ по поводу письма, направленного ему редакцией. Тбилисский почтамт уже организовал продажу знаков почтовой оплаты во всех киосках Союзпечати. В ближайшее время торговля марками, конвертами и бумагой начнется и в других магазинах и киосках.

В письме группы рабочих Грузгидроэнергостроя сообщалось о том, что заведующий магазином № 12 ОРС Гидроэнергостроя И. Сариев грубо нарушает правила торговли.

По распоряжению дирекции ОРС Сариев отстранен от должности. Дело его передается прокуратуре для привлечения к уголовной ответственности.

* * *

«Телефоны без ... номеров» — под таким заголовком в «Заре Востока» было опубликовано коллективное письмо о недостатках в работе Юго-Осетинской областной конторы связи.

Управление уполномоченного Министерства связи СССР подтвердило указанные в письме факты. Новые списки абонентов напечатаны, и в ближайшее время их получат все абоненты.

* * *

Редакция получила из гор. Кутаиси письмо, в котором содержалась жалоба на заведующего магазином № 14 Кутаисторга при баритовом заводе М. Цкитишвили, систематически нарушавшего правила советской торговли.

Факты, приведенные в письме, подтвердились. Недобросовестный заведующий с работы снят.

Директору Кутаисторга дано указание улучшить работу магазина при заводе.

Заявление Английского комитета защиты мира

ЛОНДОН, 9 июля. (ТАСС). Генеральный совет Английского комитета защиты мира опубликовал 8 июля заявление, в котором приветствует начало переговоров о прекращении огня в Корее и выражает уверенность, что «эти переговоры могут стать отправным пунктом для новой попытки добиться мирного разрешения противоречий, сейчас раскалывающих мир». Генеральный совет Английского комитета защиты мира призывает всех сторонников мира усилить кампанию за заключение Пакта Мира между пятью великими державами. «Заключение этого пакта по требованию народных масс,—говорится в заявлении, — явится реальным решением проблем, стоящих сейчас перед миром, и подлинным средством избавления мира от угрозы гибельной войны».

Известный деятель движения сторонников мира Д. Н. Притт в интервью с корреспондентом газеты «Дейли уоркер» указал, что переговоры о прекращении огня в Корее — «это шаг к ликвидации военного напряжения, шаг к прекращению гонки вооружений, которая уже дорого обошлась английскому народу и которая, если позволить ее продолжать, будет стоить жизни гораздо большего числа людей».

Митинг в защиту мира в Нюрнберге

БЕРЛИН, 9 июля. (ТАСС). Как сообщает агентство АДН, вчера в Нюрнберге, несмотря на запрещение полиции, собралось несколько сот жителей на митинг в защиту мира.

Первоначально назначенное место митинга было занято большим отрядом полиции, получившим указание всеми средствами воспрепятствовать проведению митинга. Вследствие этого участники митинга собрались на острове Шютт.

Выступивший на митинге пастор Обергофер из Бремена заявил под одобрительные аплодисменты присутствующих: «Мы знаем, что право на нашей стороне, потому что мы боремся за мир... С этого митинга, который хотели сорвать при помощи полиции, мы уйдем преисполненные еще большей решимости сделать для дела мира все, что в наших силах».

Член городского совета Мюнхена г-жа Херет-Менге указала в своем выступлении, что «действия министерства внутренних дел Баварии и нюрнбергской полиции, пытавшихся помешать проведению митинга, доказывают, что борьба за мир является также борьбой за свободу, за права и за достоинство человека. Нас хотят, сказала она, превратить в народ рабов, но мы будем высоко держать знамя свободы. Дело касается жизни наших детей, дело касается благополучия детей всего мира. Корея является предостережением для всех нас. Мы не хотим, чтобы через Германию проходил военный фронт. Мы хотим мира, в котором будут об'единены все люди».

Заявление представителя иранского министерства иностранных дел

ТЕГЕРАН, 8 июля. (ТАСС). По сообщениям вчерашних вечерних тегеранских газет, официальный представитель иранского министерства иностранных дел заявил вчера, что, поскольку иранское правительство не считало Международный суд в Гааге компетентным рассматривать жалобу английского правительства на иранское правительство и поскольку решение Международного суда было принято без участия иранского правительства, постольку иранское правительство не считает это решение правильным и имеющим силу.

В иранском меджлисе

ТЕГЕРАН, 9 июля. (ТАСС). Выступивший на вчерашнем заседании меджлиса депутат Ислами заявил, что Международный суд в Гааге, который своим голосованием против Ирана допустил «величайшее преступление», можно назвать учреждением, которое создано для того, чтобы «оправдать действия угнетателей и подготовить уничтожение малых наций».

Выступивший затем депутат Азад указал, что решение Международного суда противоречит принципу самоопределения наций и Уставу ООН. «Мы,—сказал Азад,—будем до конца бороться за наши суверенные права. Иранский народ никогда не пойдет на компромисс с англичанами».

Министр иностранных дел Каземи в своем выступлении подчеркнул, что решение Международного суда не имеет ничего общего с принципами справедливости и равенства, что иранское правительство заявило о некомпетентности Международного суда рассматривать вопрос об англо-иранском нефтяном конфликте и считает решение этого суда не имеющим никакой силы.

«От имени иранского правительства, — сказал Каземи,—я заявляю, что мы будем защищать права Ирана при поддержке иранского народа, меджлиса и сената и мы пойдем так далеко, как это потребуется».

Заявление Каземи было встречено возгласами одобрения депутатов меджлиса.

Национализация нефтяной промышленности в Иране

ТЕГЕРАН, 9 июля. (ТАСС). Действующее в Хузистане временное правление Иранской национальной нефтяной компании решило взять под свой контроль все средства телефонной и телеграфной связи бывшей Англо-Иранской нефтяной компании с Басрой, Лондоном и другими городами, а также все радиопередатчики и радиоприемные станции бывшей Англо-Иранской нефтяной компании.

Как указывает газета «Журналь де Тегеран», цель этого шага состоит в прекращении всякой бесконтрольной связи с заграницей оставшихся в Иране агентов и служащих бывшей Англо-Иранской нефтяной компании.

К англо-американскому вмешательству во внутренние дела Ирана

ТЕГЕРАН, 9 июля. (ТАСС). Как сообщает газета «Эттелаат», главный представитель бывшей Англо-Иранской нефтяной компании в Тегеране Седдон на основании документов, обнаруженных при обыске в его доме, привлекается иранскими властями к суду.

Английские угрозы Ирану

ТЕГЕРАН, 9 июля. (ТАСС). Как сообщают газеты «Кейхан» и «Княме Халк», на авиационной базе Шейба, близ Басры, 7 июля состоялись большие маневры английских военно-воздушных сил.

Пребывание во Франции председателя исполкома Моссовета М. А. Яснова

ПАРИЖ, 9 июля. (ТАСС). Сегодня председатель исполкома Московского городского Совета депутатов трудящихся М. А. Яснов посетил рабочие пригороды Парижа: Иври на Сене и Монтрей.

Приветствуя М. А. Яснова, мэр Иври на Сене Марран и мэр Монтрея Рену заявили, что население этих городов расценивает визит Яснова, как выражение симпатии и дружбы населения столицы Советского Союза — Москвы к трудящимся Франции. Французский народ питает чувства глубокой признательности к советскому народу, обеспечившему освобождение Франции от гитлеровской оккупации и полную победу над немецким фашизмом. Французский народ высоко ценит огромный вклад, который вносит Советский Союз в дело защиты мира во всем мире.

Жители Иври на Сене, 98 проц. которых подписали Стокгольмское воззвание, заявили, в частности, Марран, «единодушно поддерживают и одобряют заявление Мориса Тореза о том, что французский народ никогда не будет воевать против Советского Союза».

Мэр Монтрея Рену заявил, что 70.000 жителей этого города от всего сердца присоединяются к борьбе страны социализма — СССР—против угрозы войны, за мир во всем мире.

В заключение Марран и Рену просили передать трудящимся столицы Советского Союза — Москвы, что свободолюбивый французский народ питает к Советскому Союзу чувства дружбы, любви и признательности.

Выступая с ответным словом, М. А. Яснов поблагодарил присутствовавших за радушный прием и просил передать трудящимся Иври на Сене и Монтрея привет от населения Москвы и пожелания дальнейших успехов французскому народу в его борьбе за мир.

После обмена подарками Марран и Рену ознакомили М. А. Яснова с достижениями, которых добились коммунистические муниципалитеты Иври на Сене и Монтрея в строительстве и благоустройстве этих городов. В частности, в Иври на Сене т. Яснову были показаны школа, строящийся рабочий стадион, открытие которого должно состояться в конце лета, 7-этажные жилые дома и районный парк; в Монтрее—рабочий стадион, школа и Музей революции, в котором отображена история французских революций 1789, 1830 и 1848 гг., Парижской коммуны и движения сопротивления французских трудящихся гитлеровским захватчикам. Все это было построено коммунистическими муниципалитетами этих городов на средства рабочих.

Заявление исполкома профсоюза портовых грузчиков и складских рабочих США

ПРАГА, 7 июля. (ТАСС). Корреспондент агентства Телепресс передает из Нью-Йорка, что исполком профсоюза портовых грузчиков и складских рабочих западного побережья, возглавляемый Гарри Бриджесом, опубликовал заявление, в котором предупреждает своих членов о том, что решение верховного суда об утверждении приговора лидерам компартии, принятое на основе закона Смита, и новые аресты угрожают правам и свободам всех граждан, а не только коммунистов.

Оккупация американцами итальянского порта Ливорно

РИМ, 9 июля. (ТАСС). Агентство АНСА сообщает, что из Австрии и Триеста в итальянский город Ливорно 7 июля прибыла первая группа американских офицеров в составе 50 человек для организации «разгрузочной» военной базы американской армии в порту Ливорно. Офицеры прибыли вместе со своими семьями.

События в Корее

СООБЩЕНИЯ ГЛАВНОГО КОМАНДОВАНИЯ НАРОДНОЙ АРМИИ

ПХЕНЬЯН, 9 июля. (ТАСС). Главное командование Народной армии Корейской Народно-Демократической Республики сообщило сегодня, что на всех фронтах части корейской Народной армии в тесном взаимодействии с китайскими добровольцами продолжают вести бои местного значения и наносят противнику потери в живой силе и технике.

9 июля отряды стрелков — охотников за вражескими самолетами, а также зенитная артиллерия Народной армии сбили около 10 самолетов противника.

ПХЕНЬЯН, 9 июля. (ТАСС). Главное командование корейской Народной армии опубликовало сообщение, в котором говорится:

В целях проведения переговоров о прекращении военных действий, 8 июля в Кэсоне состоялись предварительные переговоры между офицерами связи Главного командования корейской Народной армии и командования китайскими добровольческими войсками и офицерами связи Главного командования войск Организации Об'единенных Наций.

Их переговоры происходили успешно и закончились после полудня.

В официальных переговорах о прекращении огня будут участвовать от корейской Народной армии генерал Нам Ир (руководитель делегации), генерал Ли Сан Чу и генерал Чан Бйон Сан; от китайских народных добровольцев — генералы Дэн Хуа и Се Фан.

Делегация штаба Риджуэя будет состоять из вице-адмирала Чарльза Тернера Джоя, генерал-майора Л. Крейги (военно-воздушные силы), генерал-майора Генри И. Хоудс (8-я американская армия), контр-адмирала Арли Бэрка и генерал-майора Пак Сун Ыпа.

Сообщают, что официальные переговоры начнутся 10 июля. Делегаты корейской Народной армии и китайских народных добровольцев направятся в Кэсон в назначенное время.

Сообщение агентства Синьхуа

ПЕКИН, 9 июля. (ТАСС). Агентство Синьхуа передает, что, по сообщению с корейского фронта, офицеры связи штаба генерала Риджуэя и командования корейской Народной армии и китайских добровольцев встретились вчера с целью подготовки к переговорам о перемирии в Корее.

Старший офицер связи штаба генерала Риджуэя полковник Э. Дж. Кинни с двумя другими офицерами связи и двумя переводчиками приземлились на геликоптере 8 июля в 8 час. 22 мин. в районе северо-западнее Кэсона, указанном командованием Народной армии. Они были сразу же доставлены к месту переговоров на окраине Кэсона, где встретились с тремя офицерами связи генерала Ким Ир Сена и генерала Пын Дэ-Хуэя. Офицеры связи обсудили подготовительные мероприятия относительно переговоров о перемирии.

Голландская газета об американских планах создания японской армии

ГААГА, 8 июля. (ТАСС). Газета «Де ваархейд» поместила статью об американских планах создания японской армии. В статье говорится:

В хорошо осведомленных кругах заявляют, что военные переговоры, которые, по указанию министра обороны США Маршалла, ведутся сейчас в Токио между американскими и японскими военными представителями, приближаются к концу. Подчеркивают, что Маршалл одобрил план создания японской армии, которую высшее военное командование США рассматривает как главные ударные войска США в будущей войне в Азии. Вооруженные силы Японии, предназначенные для операций за пределами Японии, должны включать регулярную армию, созданную на базе резервного полицейского корпуса, а также армию добровольцев.

Американцы намерены использовать японские вооруженные силы для операций в следующих трех направлениях: против Кореи и Маньчжурии, против Центрального Китая и против стран Юго-Восточной Азии. Организация вооруженных сил, подготовка кадров, вооружение и техника будут соответствовать этим целям. Согласно мнению высшего военного командования США, японская армия должна состоять в мирное время не менее чем из 300 тыс., а в военное время—из 900 тыс. человек. Предусматривается создание японского военно-морского флота с личным составом в 300—350 тыс. человек. Далее предполагается создать военно-воздушный флот на базе уже существующей гражданской авиации. Главные кадры поставит существующая замаскированная организация бывших военных летчиков фашистской Японии.

Планы США предусматривают создание японского военного министерства сразу после заключения сепаратного мирного договора с Японией. Общее руководство вооружением Японии будет находиться в руках смешанного американо-японского комитета, который будет создан в соответствии с военным договором между США и Японией.

«Поездка Маршалла в Корею и Японию в начале июня этого года,—говорится далее в статье,—была вызвана ухудшением позиций США на Дальнем Востоке. На основании этого было решено быстро организовать японские вооруженные силы, которые могли бы заменить вооруженные силы США в Азии. Бывшие японские генералы Угаки, Симомура и другие будут руководить армией, которая, по планам американцев, должна действовать против Кореи и Маньчжурии.

Бывший командующий японскими экспедиционными силами в Северном Китае генерал Окамура вместе с другими японскими генералами разработают план операций против Центрального Китая. Бывший командующий японской экспедиционной армией в Бирме генерал Кавабе будет обучать части, предназначенные для операций против Юго-Восточной Азии. Все вышеуказанные генералы будут работать под руководством Риджуэя. Далее Маршалл приказал взять на учет всех бывших генералов и офицеров фашистской японской армии. Это касается нескольких тысяч лиц, которые принимали участие в агрессивной войне против союзников и главным образом против Китая и которые теперь опять будут служить в армии и проводить в жизнь агрессивные планы США».

Взрыв в американском городе Нью-Арке

ЛОНДОН, 8 июля. (ТАСС). Корреспондент агентства Рейтер передает из Нью-Арка (США, штат Нью-Джерси), что 7 июля в результате взрыва и пожара в гавани Нью-Арк был опустошен район в 13 кв. километров. Ранено 11 человек. Причиненный пожаром ущерб оценивается более чем в 5 млн. долларов. Пожар длился в течение нескольких часов после того, как взорвалось свыше 100 цистерн с сильно взрывчатым пропаном.

ТБИЛИСИ
ГОРОДСКАЯ ХРОНИКА

Встреча со стахановцами

В парке культуры и отдыха имени Сталина состоялась встреча посетителей парка со стахановцами Тбилисской камвольно-суконной фабрики.

В помещении главного здания была оборудована большая выставка, отражающая производственные успехи коллектива фабрики.

Магазин высшего разряда

Книжный магазин № 1 «Сакцигни», на проспекте Руставели,—один из крупнейших в республике. Большой выбор литературы, хорошее обслуживание привлекают сюда много покупателей.

На днях на торжественном собрании в магазине заместитель министра торговли Грузинской ССР тов. Ш. Кучухидзе вручил, по поручению министра торговли СССР, директору магазина тов. И. Мерабову свидетельство о присвоении магазину высшего разряда.

Соревнуются юные боксеры

В парке культуры и отдыха имени С. Орджоникидзе начались 10 июля лично-командные соревнования юношей на первенство республики в боксе. Выступают сборные команды спортивных обществ «Трудовые резервы», «Спартак», профсоюзов и учащихся средних школ Министерства просвещения Грузинской ССР.

Победители войдут в состав сборной команды республики, которая после учебно-тренировочной подготовки примет участие во Всесоюзных соревнованиях.

ПО ГОРОДУ

● **Знаком «Почетному железнодорожнику»** награжден машинист паровозного депо Тбилиси тов. Д. П. Симонидзе за бдительность и находчивость, проявленные в работе.

● **В исполкоме Тбилисского городского Совета** началось проектирование Центрального Дома крестьянина, а также заезжих дворов, которые будут построены в четырех районах города.

● **Выпускной студенческий вечер** состоялся в Государственном педагогическом институте имени А. С. Пушкина.

● **Три новых жилых дома** строятся на Гардабанской улице для рабочих и служащих обувной фабрики имени Берия.

● **35 новых вагоновожатых** и водителей троллейбусов подготовило на курсах Трамвайно-троллейбусное управление.

● **Многоцветные плакаты об уборке урожая** выпустило Государственное издательство Грузии «Сахелгами».

● **Магазин санитарии и гигиены на улице Ленина, № 1,** реорганизован в Центральный аптекарский магазин, где, помимо медицинской аппаратуры и инструментов, продаются медикаменты для оказания первой помощи.

● **Республиканский библиотечный коллектор** отправил в дни Месячника книги городским, районным, сельским и школьным библиотекам на 350.000 рублей различной литературы.

11 июля, в 8 час. веч. в парткабинете Молотовского РК ТО КП(б) Грузии (ул. Хетагурова, № 2) состоится V пленум Молотовского РК ТО КП(б) Грузии.

Извещение

11 июля, в 6 часов вечера, в помещении парткабинета РК им. 26 комиссаров ТО КП(б) Грузии (ул. Шаумяна, 3) состоится лекция тов. Баласанова на тему: «О международном положении СССР».

Ответственный редактор Н. В. ПАВЧИНСКИЙ.

11 ИЮЛЯ | ПАРК ДОМА ОФИЦЕРОВ (Плехановский пр., 73) | 11 ИЮЛЯ

КОНЦЕРТ

артистов Государственного ордена Ленина Академического

БОЛЬШОГО ТЕАТРА СОЮЗА ССР

СОЛИСТЫ ОПЕРЫ:

Н. КОСИЦЫНА, сопрано — А. ЕРМОЛОВА, меццо-сопрано

А. ХОССОН, тенор — Ф. ФОКИН, бас

СОЛИСТЫ БАЛЕТА:

Л. ДЕМЕНТЬЕВА, Ю. ВЫРЕНКОВ, Э. КАШАНИ

Солист оркестра И. БЕРМАН, виолончель

Партию рояля исполняет профессор Л. А. БАРАБЕЙЧИК

Начало в 9 час. 30 мин. вечера (время местное).

В случае ненастной погоды концерт состоится в крытом театре.

ГОСУДАРСТВЕННЫЙ ДРАМАТИЧЕСКИЙ ТЕАТР им. А. С. ГРИБОЕДОВА

Вечерние спектакли для взрослых

ГОС. ТЕАТРА ЮНОГО ЗРИТЕЛЯ имени Л. М. Кагановича

12 июля ОВОД

13 июля Слуга двух господ

14 июля Аттестат зрелости

Начало спектаклей в 8 час. 30 мин. веч. Касса открыта ежедневно с 11 ч. утра до 9 час. веч.

КУТАИССКИЙ АВТОМЕХАНИЧЕСКИЙ ТЕХНИКУМ МИНИСТЕРСТВА АВТОМОБИЛЬНОЙ И ТРАКТОРНОЙ ПРОМЫШЛЕННОСТИ СССР

ОБ'ЯВЛЯЕТ

прием учащихся на 1951-52 учебный год

Техникум имеет два сектора: грузинский и русский.

ТЕХНИКУМ ГОТОВИТ:

1. Техников-механиков—по автомобилестроению (грузинский и русский секторы, прием на I курс).

2. Техников-технологов—по инструментальному производству (грузинский и русский секторы, прием на I курс).

3. Техников-технологов—по обработке металлов резанием (грузинский сектор, прием на III курс).

4. Техников-электриков—по оборудованию промпредприятий (грузинский сектор, прием на III курс).

В техникум принимаются лица обоего пола в возрасте от 14 до 30 лет: на первый курс—окончившие неполную среднюю школу и на третий курс—окончившие полную среднюю школу.

Отличники учебы, окончившие в 1950 и 1951 годах неполную среднюю школу, принимаются без приемных испытаний, остальные подвергаются приемным испытаниям по Конституции СССР, математике, русскому языку и грузинскому (для грузинского сектора).

Лица, окончившие полную среднюю школу в 1950 и 1951 гг. и поступающие на III курс, принимаются без приемных экзаменов, а остальные подвергаются испытаниям в об'еме полной средней школы по истории СССР, математике, русскому языку и родному языку.

Прием заявлений до 10 августа.

К заявлению должны быть приложены следующие документы: автобиография, свидетельство об образовании (подлинник), свидетельство о рождении (подлинник), справка о состоянии здоровья, три фотокарточки размером 3×4.

Начало приемных испытаний с 10 августа.

Начало занятий с 1 сентября.

Учащимся I курса, зачисленным без экзаменов, и остальным, сдавшим вступительные экзамены с оценкой «четыре» и «пять», назначается стипендия.

ТЕХНИКУМ ИМЕЕТ вечернее отделение, где обучение происходит без отрыва от производства по специальности «обработка металлов резанием» (грузинский и русский секторы, прием на I курс).

За всеми справками обращаться в приемную комиссию по адресу: гор. Кутаиси, ул. Сталина, 2-й тупик, № 3. Телефон 5-31.

Приемная комиссия работает ежедневно с 8 до 16 часов.

ДИРЕКЦИЯ.

Тбилисскому монтажному управлению „КАВЭЛЕКТРОМОНТАЖ“

ТРЕБУЮТСЯ

для постоянной работы в гг. Тбилиси, Рустави, Чиатура, Кутаиси и Гори ЭЛЕКТРОМОНТЕРЫ, ЭЛЕКТРОСЛЕСАРИ, СЛЕСАРИ и ПОДСОБНЫЕ РАБОЧИЕ.

Принятые рабочие пользуются установленными льготами, обеспечиваются жильем и при направлении в командировку получают командировочные.

За справками обращаться в отдел кадров управления гор. Тбилиси, проспект Руставели, 40|1, а также на участки „Кавэлектромонтажа“, находящиеся в гор. Кутаиси—строительство Автострой, в гор. Гори—строительство текстильного комбината.

Администрация

КАВКАЗСКОМУ геолого-разведочному тресту „КАВМЕТАЛЛПРОМРАЗВЕДКА“

ТРЕБУЮТСЯ

для работы в Тбилиси

СТАРШИЙ БУХГАЛТЕР и БУХГАЛТЕР

для работы в районе:

СТАРШИЕ БУХГАЛТЕРЫ, НОРМИРОВЩИКИ, СМЕННЫЕ БУРОВЫЕ МАСТЕРА.

С предложениями обращаться по адресу: Фабричный тупик, 3 (за Бальнеологическим курортом), в отдел кадров.

Продаются уролого-гинекологич. кресло, метал. шкаф для инструментов, два выдвижн. никел. штатива с градуирован. сосудами, никелир. стол и др. полн. сохран. Спр. ул. Дзержинского, 5, кв. 9, Григорьян. Вид. с 6 ч. до 8 ч. веч.

Гр. ЧЕРТИНОВ Борис Александрович, проживающий в Навтлуги. Врачебный проезд, 14, возбуждает дело о разводе с гр. ЧЕРТИНОВОЙ Меланией Васильевной, проживающей там же. Дело подлежит рассмотрению в нарсуде 3-го участка района им. 26 комиссаров гор. Тбилиси.

Гр. НЕСТЕРЕНКО Мария Никитовна, проживающая в гор. Тбилиси, по ул. Коллективизации, 5, возбуждает дело о разводе с гр. МУСТАФАЕВЫМ Асадом Оглы, проживающим в гор. Тбилиси, по ул. Борьбы, 55. Дело подлежит рассмотрению в нарсуде 7-го участка Сталинского района гор. Тбилиси.

Коллектив комбината подсобных предприятий Тбилстройуправления «Грузшахтострой» с прискорбием извещает о смерти

Артема Никитича Боджоляна

и выражает соболезнование семье покойного.

Ш., А., И., Д. Лалашвили, Е. и М. Лалашвили, С. Лубинец и М. Имерлишвили извещают о смерти брата и шурина

Георгия Соломоновича Лалашвили.

Гр паних. 11 июля, в 8 час. веч., на кв. ул Чернышевского, 6. Вынос 12 июля, в 6 час. веч., на Петропавловское кладбище.

Е. Ф. Метревели с детьми Ю. и Е. Меркуровыми извещают о смерти мужа и отца

Александра Антиповича Меркурова.

Гр. паних. 11 июля, в 8 час. веч., на кв. ул. Марджанишвили, 17. Вынос 12 июля, в 6 час. вечера.

СЕГОДНЯ В ТЕАТРАХ

Театр музкомедии — «Затмение солнца»; театр санкультуры—«Сила доброты».

● ● ●

ПРОГРАММА ПЕРЕДАЧ ГРУЗИНСКОГО КОМИТЕТА РАДИОИНФОРМАЦИИ

(По радиостанциям на волнах 1.224 и 59.52 метра и по городской трансляционной сети)

На 12 июля

6.45—грузинские народные песни. 9.20—болгарские и албанские песни. 18.10—концерт. 18.30—передача для школьников—«Нахимов». 19.15—симфоническая музыка. 20.00—передача оперы «Миньон». В первом антракте трансляция из Москвы второй половины состязания по футболу между командами «Динамо» (Москва) — «Динамо» (Тбилиси). Во втором антракте литературная передача «Советская литература в борьбе за мир».

В. М. Кикабидзе с детьми Ц. и Ш. Кикабидзе, А. И. Кочарова, Н. Кикабидзе, Ж. Садилиани и внук Д. Кикабидзе извещают о смерти жены, матери, свекрови и бабушки

Марии Ивановны Кикабидзе.

Гражд. паних. 11 июля, в 7 час веч., на кв.—Бассейная ул., 5. Вынос 12 июля, в 6 час. вечера.

Леван и Антон Келенджеридзе с семьями с глубоким прискорбием извещают о смерти дяди, заслуженного врача Грузинской ССР

Гавриила Спиридоновича Келенджеридзе.

Похороны 12 июля, с/г., в 5 ч. веч. в селе Маяковски.

Администрация и коллектив 3-й женской средней школы выражают глубокое соболезнование учительницам Н. П. Имедадзе и В. П. Салониковой по случаю смерти их брата

Георгия Парнаозовича Салоникова.

А. Цомая, Л. Кобахидзе, В. Кинкладзе, К. Байбуртский, О. Беришвили, С. Цух, Д. Гиорхелидзе, В. Карчхадзе, К. Айрапетян, А. Тер-Григорьян, А. Деспоташвили, Е. Бежиашвили, С. Махарашвили выражают глубокое соболезнование К. Ходневу по случаю смерти его племянника

Алика Куртошвили.

АДРЕС РЕДАКЦИИ И ИЗДАТЕЛЬСТВА: Тбилиси, пр. Руставели, 42. ТЕЛЕФОНЫ: зам. отв. редактора—3-18-04, отв. секретарь — 3-17-06, секретариат — 3-11-22; ОТДЕЛЫ: партийной жизни—3-14-32, пропаганды—3-16-27, советского строительства—3-16-27, промышленности и транспорта—3-22-82, сельского хозяйства — 3-19-49, внутренней информации — 3-17-03, писем—3-12-83, корреспондентской сети—3-16-27, культуры и быта—3-63-28, иностранной информации—3-17-44. Издательство—3-22-63. Прием об'явлений—3-18-02. Бухгалтерия — 3-64-42. Директор типографии—3-16-70. Техническая часть — 3-11-28.

Типография «Заря Востока» им. А. Ф. Мясникова Управления по делам полиграфической промышленности, издательств и книжной торговли при Совете Министров Грузинской ССР. ● ● УЭ04010