

19.967
4



ЗАКАВКАЗСКІЙ
ОЛЬГИНСКІЙ
ПОВИВАЛЬНЫЙ
ИНСТИТУТЪ.

ИСТОРИЧЕСКІЙ ОЧЕРКЪ
ЗА Сорокъ ЛѢтъ
1873 - 1912

618.1(42.9) (021-1) 94

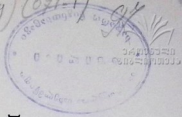

ЗАКАВКАЗСКИЙ ОЛЬГИНСКИЙ ПОВИВАЛЬНЫЙ ИНСТИТУТЪ

19.967
4

Историческій очеркъ за сорокъ лѣтъ
1873—1912

1912

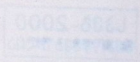

Тифлисъ.
Типографія „Эсперанто“
1914 г.

091: 721 [30] в.к.с. 11.1. (96x18) 19.967

Съ предполагаемымъ преобразованиемъ Закавказскаго Олыинскаго Повивальнаго Института въ Закавказскій Олыинскій Акушерско-Гинекологическій Институтъ и съ переходомъ въ новое обширное зданіе, соответствующее требованіямъ современнаго состоянія науки, Институтъ переживаетъ крупный моментъ, являющійся гранью между прошлымъ и будущимъ еіо. Желаніе оглянуться назадъ и обозрѣть сорокалѣтнюю дѣятельность Института послужило поводомъ къ настоящему изданію.

Трудъ этотъ выполненъ ординаторомъ Г. Я. Аршевымъ.

Директоръ Института Э. М. Собѣстіанскій.



Ея Императорское Высочество
Государыня Великая Княгиня
Ольга Александровна
Августейшая Основательница Института.



Его Императорское Высочество
Великий Князь
Михаил Николаевич
Августнейший Председатель Института.



Наместникъ
Его Императорскаго Величества
на Кавказъ
Графъ Маріонъ Ивановичъ
Воронцовъ-Дашковъ



Глава первая

Основаніе и развитіе института.

Эпоха 60-хъ и начала 70-хъ годовъ прошлаго столѣтія, давшая возможность Центральной Россіи кореннымъ образомъ преобразоваться и выйти на путь прогресса, значительно затронула и Кавказъ. Счастливое совпаденіе этого періода съ намѣстничествомъ на Кавказѣ Его Императорскаго Высочества Великаго Князя Михаила Николаевича имѣло особенно благотворные результаты. Дѣятельность Августѣйшаго Намѣстника Его Величества коснулась всѣхъ отраслей и вопросовъ жизни Кавказа; во всѣхъ вѣдомствахъ введены коренные реформы и положено начало многимъ культурно-просвѣтительнымъ учрежденіямъ. Не оставлены безъ вниманія и врачебно-санитарные вопросы края. Помимо общихъ реформъ во врачебномъ отдѣлѣ, взамѣнъ существовавшей до этого времени больнички Закавказскаго Приказа Общественнаго Призрѣнія, открыта Тифлисская Михайловская больница, далѣе учреждено Императорское Кавказское Медицинское Общество и, наконецъ, открытіемъ Тифлисскаго Родовспомогательнаго заведенія положено основаніе Повивальному Институту. Лечебныя заведенія эти имѣли особенно важное значеніе, благодаря открытымъ при нихъ школамъ фельдшерской и повивальныхъ бабокъ. Край, лишенный вообще медицинской помощи, получилъ первыя двѣ больницы и разсадники низшихъ медицинскихъ работниковъ.

Нужда во врачебномъ персоналѣ въ 70-хъ годахъ была столь велика, что вызвала даже специальный докладъ, лица не имѣющаго прямого отношенія къ медицинѣ, попечителя Кавказскаго Учебнаго Округа Д. с. с. Невѣрова, о необходимости учрежденія на Кавказѣ медицинскаго училища.

Кавказская армія, не имѣвшая полного штатнаго состава врачей мирнаго времени, въ военное время оказывалась въ безвыходномъ положеніи, такъ какъ мобилизація санитарной части была не возможна безъ врачей. Врачебныя вакансіи гражданскаго вѣдомства хронически оставались свободными. Если въ городахъ еще встрѣчались врачи, то сѣла были всецѣло предоставлены самимъ себѣ и цѣлебнымъ силамъ природы. Недостатокъ врачей, какъ для военнаго, такъ и для гражданскаго вѣдомствъ, былъ еще не такъ чувствителенъ въ виду того, что одинъ врачъ могъ обслуживать большой районъ, какъ недостатокъ низшихъ медицинскихъ работниковъ: фельдшеровъ и повивальныхъ бабокъ, которыхъ требуется въ гораздо большемъ числѣ, нежели врачей.

Управленію Медицинской частью гражданскаго вѣдомства на Кавказѣ систематически приходилось выписывать врачей, фельдшеровъ и акушерокъ изъ Центральной Россіи, затрачивая при этомъ большія средства. Такимъ образомъ важное значеніе основанія Повивальнаго Института вполне понятно.

Закавказскій Ольгинскій Повивальный Институтъ началъ свою дѣятельность въ 1873 году въ видѣ частной лечебницы подъ наименованіемъ: „Тифлисское Родовспомогательное заведеніе“, открытой по представленію Управляющаго тогда Медицинской частью гражданскаго вѣдомства на Кавказѣ почетнаго лейбъ-медика доктора медицины Адольфа Александровича Реммерта и при его непосредственномъ участіи на средства Ея Императорскаго Высочества Государыни Великой Княгини Ольги Θεодоровны. Имѣя свободный доступъ къ Ея Высочеству въ качествѣ лейбъ-акушера Государыни Великой Княгини, А. А. Реммертъ детально ознакомилъ Ея Высочество съ беспомощнымъ положеніемъ во время родовъ женщинъ края, въ частности гор. Тифлиса; и вотъ съ соизволенія Великой Княгини Ольги Θεодоровны А. А. Реммертомъ была представлена слѣдующая докладная записка:



Докладная записка
Исправляющего должность
Управляющего Медицинской
частью Гражданскаго Вѣдом-
ства на Кавказѣ и за Кавка-
зомъ Статскаго Совѣтника
Доктора Медицины Реммерта.
15-го декабря 1872 года.

При личномъ моемъ докладѣ относительно устройства въ гор. Тифлисѣ Родовспомогательнаго заведенія съ повивальной школой при немъ Ваше Императорское Высочество соизволиши пожелать, чтобы мною были представлены, какъ основанія, которыя ставятъ устройство подобнаго заведенія для гор. Тифлиса съ каждымъ годомъ все болѣе и болѣе настоятельною необходимостью, такъ и смѣту расходовъ на годичное содержаніе означеннаго заведенія и на первоначальное его обзаведеніе.

Городъ Тифлисъ, при 100,000 населеніи, составляя центръ Кавказа и Закавказскаго края, лишенъ того спеціального заведенія для роженицъ, которое служитъ необходимою принадлежностью каждаго города и не столь обширнаго по населенію. При томъ мѣстныя обстоятельства города: наплывъ различныхъ національностей, низкій уровень развитія массы туземнаго населенія, эксплуатація знахарокъ (повитухъ), которой подвергаются недостаточныя роженицы, и которая ни въ какомъ другомъ городѣ не достигаетъ такой степени какъ въ Тифлисѣ. Все это ставитъ вопросъ о необходимости учрежденія для гор. Тифлиса родовспомогательнаго заведенія въ число тѣхъ вопросовъ, разрѣшеніе которыхъ составляетъ насущную потребность дня. Недостаточныя роженицы, не имѣя ни помѣщенія, ни необходимыхъ матеріальныхъ средствъ для разрѣшенія отъ бремени, поневолѣ принуждены бывають ввѣряться повитухамъ, особамъ совершенно не знакомымъ съ самыми элементарными познаніями повивальнаго искусства. Неизбѣжнымъ слѣдствіемъ этого вынужденнаго довѣрія являются различныя женскія болѣзни, которыя

Ея Императорскому Высочеству Государынѣ Великой Княгинѣ Ольгѣ Феодоровнѣ.

обращаютъ дальнѣйшую жизнь роженицы въ тяжелое бремя и лишаютъ её возможности приносить свою помощь и поддержку хозяйству и семейству. Этотъ исходъ можно еще назвать полугоремъ; но въ какомъ положеніи должна находиться жизнь недостаточной роженицы, на долю которой выпали неправильныя роды, при которыхъ, кромѣ должнаго ухода, отъ воспріемницы требуется извѣстная опытность и знаніе дѣла? Въ подобныхъ случаяхъ исходъ для роженицы и поворожденнаго бываетъ большей частью смертельный.

Обратимся теперь къ другому классу роженицъ, у которыхъ беременность является печальнымъ послѣдствіемъ увлеченія, а иногда большею частью роковою послѣдовательностью той среды, той бѣдности, которыя окружаютъ дѣвушку. Борясь между горемъ, стыдомъ и бѣдностью, лишеныя необходимаго пріюта, который далъ бы имъ возможность секретнаго разрѣшенія онѣ невольно дѣлаются преступницами, и общество теряетъ въ нихъ, можетъ быть, полезныхъ членовъ и труженицъ. Кромѣ той пользы, которая будетъ проистекать отъ устройства въ гор. Тифлисѣ родовспомогательнаго заведенія, давая пріютъ недостаточнымъ роженицамъ для разрѣшенія, я полагаю бы образовать при этомъ заведеніи повивальную школу, для обученія преимущественно туземокъ повивальному искусству, и тѣмъ самымъ принести пользу и всему краю. Въ настоящее время туземное населеніе Тифлиса и вообще Закавказскаго края, видя въ экзаменованныхъ бабакахъ, вызовъ которыхъ въ Закавказскій край стоитъ казны большихъ суммъ, лицъ, не говорящихъ ихъ языкомъ, не знающихъ ихъ коренныхъ народныхъ обычаевъ, естественно питаютъ къ нимъ недовѣріе и обращаются къ своимъ туземнымъ повитухамъ, которыя не обладая должными познаніями, эксплуатируютъ ихъ и приносятъ вредъ самому дѣлу врачеванія, укореняя въ больныхъ еще больше недовѣрія къ медицинѣ и къ медицинскому персоналу въ особенности.

Для противупоставленія этому злу, по моему мнѣ-



Ազատի Ալեքսանդրովիչ Ք.ս.պրտի

нiю, можетъ служить очень вѣрнымъ средствомъ образованiе при родовспомогательномъ заведенiи повивальной школы для туземокъ. Туземки, получивъ должныя познанiя въ повивальномъ искусствѣ и необходимую опытность въ этомъ дѣлѣ, естественно будутъ пользоваться должнымъ довѣрiемъ въ средѣ туземнаго населенiя и мало по малу вытѣснятъ эксплуатирующiй классъ повитухъ.

Изложивъ основанiя, которыя выясняютъ настоятельную необходимость устройства въ Тифлисѣ родовспомогательнаго заведенiя съ повивальной школою при немъ, и прилагая при семъ смѣту расходовъ по означеннымъ заведенiямъ, я осмѣливаюсь повергнуть ихъ на просвѣщенное и милостивое вниманiе Вашего Императорскаго Высочества.

Исправляющiй должность Управляющаго Д-ръ А. Реммертъ.

Докладную записку эту Государыня Великая Княгиня Ольга Θεодоровна держала всего только одну недѣлю; 21-го декабря она была возвращена А. А. Реммерту съ надписью личнаго секретаря Великой Княгини А. С. Талызина, что „Ея Императорскимъ Высочествомъ одобрено и повелѣно, составивши уставъ, дать этому дѣлу ходъ въ установленномъ порядкѣ“. На слѣдующiй же день официальнымъ письмомъ А. С. Талызинъ увѣдомилъ Начальника Главнаго Управленiя барона А. П. Николаи, что Ея Императорское Высочество въ почительной заботливости Своей къ роженицамъ бѣднаго населенiя намѣрена учредить въ гор. Тифлисѣ родовспомогательное заведенiе съ повивальной школою, вмѣстѣ съ тѣмъ просилъ приказать дать этому дѣлу въ установленномъ порядкѣ дальнѣйшiй ходъ, поручивъ А. А. Реммерту, какъ автору проекта, составленiе устава для заведенiя. Баронъ А. П. Николаи сдѣлалъ соотвѣтствующiя распоряженiя и первымъ дѣломъ приказалъ составить уставъ „сообразно съ уставомъ подобныхъ учреждений въ Имперiи, если не существуетъ нормальнаго устава“. Составленiе устава Управляющимъ Медицинской частью, согласно приказу Начальника Главнаго Управленiя, было поручено Непремѣнному Члену Д. с. с. Михаилу Карловичу Собѣстианскому. Имѣя въ виду, что утвержденiе устава въ установленномъ порядкѣ



могло затянуться, Государыня Великая Княгиня, въ цѣляхъ скорѣйшаго осуществленія хотя бы первой части проекта, приказала представить на утвержденіе Намѣстника правила на общемъ основаніи закона, для частныхъ лечебныхъ заведеній. Правила были утверждены Его Императорскимъ Высочествомъ Намѣстникомъ Кавказскимъ и 26-го мая 1873 года разрѣшено открыть родовспомогательное заведеніе на основаніи ст. 367 Устава Приказа Обществен. Призрѣнія тома XIII Св. Закон. изд. 1857 года. 1-го іюля 1873 года открыть приемъ роженицъ на основаніи слѣдующихъ правилъ:

Утверждаю.
Намѣстникъ Кавказскій
Генералъ-Фельдцейхмейстеръ
на подлинномъ Собственной
ЕГО ВЫСОЧЕСТВА рукой написано:
МИХАИЛЬ.
26-го мая 1873 года.

Правила Родовспомогательнаго заведенія.

1. Родовспомогательное заведеніе устраивается въ городѣ Тифлисѣ съ цѣлью доставленія беременнымъ женщинамъ, ожидающимъ близкаго разрѣшенія своего, убѣжища и врачебнаго пособія до ихъ выздоровленія.

2. Въ Родовспомогательное заведеніе принимается всякая беременная женщина, если по освидѣтельствованіи ея окажется, что время плодоразрѣшенія ея предвидится не позднѣе двухъ недѣль. Впрочемъ при неправильномъ ходѣ беременности и при необходимости ускорить плодоразрѣшеніе, беременная можетъ быть принята и раньше этого срока.

3. Роженицы принимаются въ Родовспомогательное заведеніе безусловно во всякое время дня и ночи.

4. Роженицы платятъ Заведенію за содержаніе и леченіе по 50 коп. въ сутки. Отъ платы сей освобождаются лишь дѣйствительно бѣдныя женщины или когда беременность представляетъ въ научномъ отношеніи случай особенно замѣчательный.

5. Для беременныхъ достаточнаго состоянія имѣются въ Заведеніи нѣсколько отдѣльныхъ комнатъ, въ которыя помѣщаются достаточныя роженицы, за особую, въ пользу Заведенія, плату, сообразно съ тѣми удобствами, которыя пожелаетъ больная.

6. Роженицы, желающія разрѣшиться въ отдѣльной комнатѣ, вносятъ плату за первый мѣсяцъ впередъ, а за тѣ дни, которые, она вынуждена провести въ Заведеніи сверхъ мѣсячнаго срока, плата съ нея взимается по суточно; плата, внесенная за первый мѣсяцъ, не убавляется, если бы разрѣшившаяся женщина оставила Заведеніе до истеченія мѣсячнаго срока.

7. Плата съ остальныхъ роженицъ взимается по выпискѣ изъ Заведенія.

8. Если бы родильница захворала какою-либо важною и дополнительною болѣзнью, то она, по сношенію врача Заведенія съ Главнымъ Докторомъ Тифлисской Городской больницы, переводится для леченія въ женское отдѣленіе этой больницы; только при не желаніи поступить въ больницу, она можетъ быть вовсе выписана изъ Заведенія.

9. Для пользованія и облегченія страждущихъ женскими болѣзнями врачъ Заведенія, ежедневно по утрамъ, занимается приѣмомъ приходящихъ больныхъ. Приходящія больныя платятъ за каждый приѣмъ по 20 коп. въ пользу Заведенія. Бѣдныя больныя получаютъ совѣтъ бесплатно.

10. По приѣму беременныхъ, по надзору и уходу за ними, снабженію ихъ бѣльемъ, платьемъ, постелью, пищею и прочими для ихъ положенія потребностями, также по выпуску изъ Заведенія, по крещенію новорожденныхъ и погребенію умершихъ, врачъ Заведенія сообразуется съ правилами по симъ предметамъ Высочайше утвержденнаго 27 мая 1839 года Устава Родовспомогательнаго заведенія С.-Петербургскаго Императорскаго Воспитательнаго дома.

11. Родовспомогательное заведеніе имѣетъ печать и вывѣску съ надписью: „Тифлисское Родовспомогательное заведеніе“.

12. Родовспомогательное заведеніе состоитъ подъ надзоромъ Управленія Медицинской частью гражданскаго вѣдомства на Кавказѣ и за Кавказомъ и обязано ежегодно представлять ему отчетность въ медицинскомъ отношеніи.

Штатъ служащихъ былъ положенъ слѣдующій: врачъ Заведенія, акушерка, смотритель (вахтеръ), швейцаръ, поварь, кухонный мужикъ, разсылный, двѣ сидѣлки, сторожъ и прачка.

Осуществилась такимъ образомъ первая задача Ея Высочества—подачи помощи роженицамъ неимущаго класса. Врачемъ Родовспомогательнаго заведенія, открытаго на 12 кроватей, былъ назначенъ Алексѣй Павловичъ Ар-

темевъ, принимавшій дѣятельное участіе въ дѣлѣ учрежденія Заведенія въ роли дѣлопроизводителя Управленія Медицинской частью и какъ ближайшій сотрудникъ А. А. Реммерта.

Встрѣчено было населеніемъ Родовспомогательное заведеніе въ самомъ началѣ не особенно сочувственно. Страхъ къ лечебнымъ заведеніямъ удерживалъ еще населеніе отъ пользованія учрежденіемъ. Первые роженицы, поступавшія въ Заведеніе, были предметомъ особаго попеченія всѣхъ заинтересованныхъ въ судьбѣ Лечебницы. Удерживали родильницъ дольше нежели въ послѣдствіи, исполняли почти всѣ ихъ прихоти лишь бы въ Заведеніи была хоть одна родильница, дабы было видно, что учрежденіе функционируетъ, и есть люди, которые не боятся итти туда. Съ теченіемъ времени населеніе постепенно начало привыкать къ новому полезному учрежденію и относиться къ нему уже съ большимъ довѣріемъ.

Въ своемъ отношеніи Закавказскому Приказу А. А. Реммертъ пишетъ: „Вновь открытое Заведеніе въ теченіе своей полутора-годичной дѣятельности успѣло принести большую пользу бѣдному классу населенія. Несмотря на новизну открытія подобнаго заведенія для Закавказскаго края и на ложный страхъ и предубѣжденіе, съ которымъ мѣстное, туземное населеніе привыкло смотрѣть на лечебныя заведенія вообще, Родовспомогательное заведеніе въ теченіе вышеозначеннаго времени дало пріютъ и пособіе многимъ роженицамъ и приходящимъ больнымъ, изъ которыхъ болѣе половины, принадлежа къ бѣднѣйшему классу населенія, пользовалось бесплатно. Благая цѣль вновь открытаго заведенія въ особенности въ здѣшнемъ краѣ, въ которомъ мѣстное населеніе, совершенно не подготовлено къ правильному раціональному леченію, вполне очевидна“. Мнѣніе это вполне подтверждается цифрами: за полугодіе 1873 года было 16 родовъ, а въ слѣдующемъ 1874 году 59 т. е. приблизительно около 30 родовъ въ полугодіе, что составляетъ почти вдвое большее число нежели въ полугодіи 1873 года.

Развитіе дѣла упрочило положеніе Заведенія, вполне доказало цѣлесообразность его и въ то же время „послужило основаніемъ (А. П. Артемьевъ) для Августѣйшей Покровительницы приступить къ осуществленію второй цѣли, имѣвшейся при открытіи Родовспомогательнаго заведенія а именно: въ присоединеніи къ нему Повивальнаго Института“.

Составленіе устава, какъ указано выше, было поручено Непремѣнному Члену Управленія Д. с. с. М. К. Собѣстіанскому, при чемъ онъ долженъ былъ руководиться указаніемъ барона А. П. Николаи и сообразоваться съ уставами подобныхъ учрежденій въ Имперіи. Черезъ три мѣсяца уставъ былъ законченъ и 8-го октября 1873 года внесенъ на разсмотрѣніе Общаго Присутствія Управленія Медицинской частью. Весь уставъ М. К. Собѣстіанскій разбилъ на 4 отдѣленія: объ устройствѣ института и управленіи, объ учащихъ въ институтѣ, о родильномъ госпиталѣ и о способахъ содержанія заведенія, правахъ и преимуществахъ, въ 44-хъ параграфахъ съ приложеніемъ проекта штата института. Въ докладной запискѣ онъ подробно мотивируетъ, предлагаемый проектъ устава. Общее Присутствіе вполнѣ согласилось съ заключеніемъ докладчика. Послѣ предварительнаго просмотра проека устава Ея Высочествомъ и милостиваго одобренія, А. А. Реммертъ внесъ проектъ на разсмотрѣніе Совѣта Главнаго Управленія Намѣстника Его Величества на Кавказѣ.

Совѣтъ въ засѣданіи 20-го декабря 1873 года, считая, что проектъ устава вполнѣ соотвѣтствуетъ своей цѣли, не нашелъ однако возможнымъ представить на утвержденіе Высшей власти въ краѣ, такъ какъ уставъ предусматривалъ такія права и преимущества, которыя разрѣшались только въ законодательномъ порядкѣ. Принимая далѣе во вниманіе, что Государственный Совѣтъ, при разсмотрѣніи такихъ общихъ полныхъ положеній, уставовъ, правилъ и т. п., выдѣляя изъ нихъ требующее Высочайшаго утвержденія, предоставляя Намѣстнику Кавказскому пополнять особою инструкціею все остальное, что на практикѣ оказывалось болѣе удобнымъ, Совѣтъ рѣшилъ возвратить проектъ устава для переработки въ этомъ духѣ. Исправленный проектъ устава 3-го мая 1874 года Намѣстникомъ Кавказскимъ былъ внесенъ на разсмотрѣніе Государственнаго Совѣта и послѣ незначительныхъ редакціонныхъ исправленій Высочайше утвержденъ 23 апрѣля 1875 года. Осенью того же года частная лечебница—Тифлисское Родовспомогательное заведеніе—фактически преобразована въ Закавказскій Повивальный Институтъ, находящійся подъ Августѣйшимъ покровительствомъ Ея Высочества Государыни Великой Княгини Ольги Θεодоровны и при немъ открыты курсы повивальнаго искусства. 30 сентября отслужено Высокопреосвященнымъ Евсеіемъ Экзархомъ Грузіи торжест-

венное молебствіе послѣ чего прочитана первая лекція преподавателемъ Института Степаномъ Іосифовичемъ Анановымъ. Измѣненія, внесенныя въ проектъ устава Государственнымъ Совѣтомъ, коснулись главнымъ образомъ правъ повивальныхъ бабокъ. По первой редакціи, окончившія курсъ въ Закавказскомъ Повивальномъ Институтѣ могли практиковать только на Кавказѣ. Государственный Совѣтъ сократилъ имъ обязательную службу на Кавказѣ до шести лѣтъ; въ проектѣ штата слово „профессоръ“ Государственный Совѣтъ замѣнилъ словомъ „преподаватель“, во избѣжаніе могущихъ возникнуть недоразумѣній при назначеніи на эту должность врачей, не имѣющихъ профессорскаго званія. Послѣ этихъ исправленій уставъ принялъ слѣдующую редакцію:

На подлинномъ Собственною Ея Императорскаго Величества рукою написано:

„БЫТЬ ПО СЕМУ“

Въ С. Петербургѣ
23 Апрѣля 1875 г.

У С Т А В Ъ

Закавказскаго Повивальнаго Института съ родильнымъ госпиталемъ, состоящаго подъ покровительствомъ Ея Императорскаго Высочества Государыни Великой Княгини Ольги Θεодоровны.

1. Закавказскій Повивальный Институтъ съ родильнымъ при немъ госпиталемъ, имѣетъ цѣлю доставленіе беременнымъ женщинамъ, ожидающимъ близкаго разрѣшенія, убѣжища и врачебнаго пособія до ихъ выздоровленія, а также доставленіе теоретическаго и практическаго по повивальной части образованія лицамъ женскаго пола, по преимуществу изъ туземокъ.

2. Повивальный Институтъ, состоя подъ покровительствомъ Государыни Великой Княгини Ольги Θεодоровны, подлежитъ непосредственному вѣдѣнію Управления Медицинскою частью гражданскаго вѣдомства на Кавказѣ и за Кавказомъ.

3. Непосредственное управленіе Институтомъ возлагается, какъ въ отношеніи медицинскомъ и учебномъ, такъ и въ хозяйственномъ, на директора изъ врачей.

4. По медицинской и учебной части ближайшіе по-

мощники директора суть: а) преподаватель, онъ же акушеръ и б) репетиторъ, онъ же ординаторъ.

5. При родильномъ госпиталѣ дозволяется имѣть одного или двухъ сверхштатныхъ врачей, которые считаются въ дѣйствительной службѣ, но не получаютъ отъ заведенія никакого содержанія.

6. Медицинскіе чины Института опредѣляются къ должностямъ и увольняются отъ оныхъ, согласно Высочайше утвержденнымъ въ 9-й день Декабря 1867 года правиламъ о порядкѣ опредѣленія къ должностямъ и увольнения отъ оныхъ по административнымъ учрежденіямъ Кавказскаго и Закавказскаго края.

7. Медицинскіе чины, занимающіе въ Институтѣ штатныя должности, равно какъ и повивальныя при немъ бабки, пользуются всѣми правами государственной службы, а также, на основаніи существующихъ узаконеній, всѣми правами и преимуществами, присвоенными служащимъ въ Закавказскомъ краѣ. Прибавочное жалованье за выслугу опредѣленнаго числа лѣтъ изъ служащихъ, которые по закону имѣютъ на оное право, производится изъ Государственнаго казначейства.

8. Упомянутые въ предыдущей статьѣ медицинскіе чины и повивальныя бабки заведенія получаютъ пенсію изъ Государственнаго казначейства по правиламъ пенсіоннаго устава для Медицинскаго вѣдомства и на семь основаній, подлежатъ установленному вычету изъ содержанія въ пользу пенсіоннаго капитала.

9. Состоящимъ при заведеніи медицинскимъ чинамъ присваиваются мундиры вѣдомства учрежденій Министерства Внутреннихъ Дѣлъ.

10. Предметы ученія и объемъ преподаванія въ Повивальномъ Институтѣ опредѣляются программами, утвержденными Управленіемъ Медицинскою частью гражданскаго вѣдомства на Кавказѣ и за Кавказомъ. Программы эти составляются для образованія повивальныхъ бабокъ, сообразуясь съ программами, принятыми въ столичныхъ повивальныхъ институтахъ, а для образованія сельскихъ повивальныхъ бабокъ, сообразуясь съ программой нормальнаго устава земскихъ повивальныхъ школъ.

Примѣчаніе. Независимо сего, всѣ ученицы Повивальнаго Института занимаются изученіемъ женскихъ, венерическихъ болѣзней и оспопрививанія въ Тифлисской Городской больницѣ и Тифлискомъ Оспопрививательномъ заведеніи.

11. Окончившія съ успѣхомъ полный курсъ ученія въ Повивальномъ Институтѣ по программамъ, опредѣленнымъ въ ст. 10 сего Устава, удостоиваются или званія повивальной бабки, или званія сельской повивальной бабки. Первыя получаютъ отъ Управленія Медицинскою частью гражданскаго вѣдомства на Кавказѣ и за Кавказомъ, за подписомъ членовъ Общаго Присутствія сего Управленія, свидѣтельство на это званіе, предоставляющее имъ право поступать на Государственную службу, а вторыя снабжаются отъ Повивальнаго Института свидѣтельствами на званіе сельской повивальной бабки. Тѣ и другія, въ теченіе шести лѣтъ со времени выпуска ихъ изъ заведенія, могутъ заниматься практикою только въ Кавказскомъ и Закавказскомъ краѣ.

12. Преимущества, опредѣленные ст. 541 Устава Врачебнаго (Св. Зак. т. XIII). распространяются и на повивальныхъ бабокъ, опредѣленныхъ на службу изъ Закавказскаго Повивальнаго Института.

13. Родильный при Институтѣ госпиталь устраивается не менѣе какъ на двѣнадцать кроватей.

14. Внутреннее устройство Института и госпиталя, порядокъ управленія оными и обязанности служащихъ, а равно правила о взысканіи платы за ученіе и содержаніе ученицъ и за леченіе родильницъ и приходящихъ больныхъ, опредѣляются Августѣйшею Покровительницею заведенія, съ утвержденія Намѣстника Кавказскаго.

15. Повивальный Институтъ имѣетъ свою печать съ Государственнымъ гербомъ и надписью „Закавказскій Повивальный Институтъ“.

Подписаль: Предсѣдатель Государственнаго Совѣта
Константинъ.

На подлинномъ Собственною Ея Императорскаго Величества рукою написано:

„БЫТЬ ПО СЕМУ“.

Въ С.-Петербургѣ
23 Апрѣля 1875 г.

Ш Т А Т Ъ

Закавказскаго Повивальнаго Института съ родильнымъ госпиталемъ, состоящаго подъ покровительствомъ Ея Им-

ператорскаго Высочества Государыни Великой
Княгини Ольги Θεодоровны.

	Число лицъ.	Окладъ содерж. въ годъ				По должности.	По штыю на мундиръ.	По пенсн.
		Жалов.	Столов.	Кварт.	Всего.			
		Р у б л и.						
Директоръ	1	1000	400	натур.	1400	V	V	По медицин. службъ.
Преподаватель, онъ же акушеръ	1	750	225	225	1200	VI	VI	
Репетиторъ, онъ же ординаторъ	1	600	200	180	980	VIII	VIII	По медицин. службъ.
Повивальныхъ бабокъ .	2	300	—	натур.	600	—	—	
На жалованіе учителю общеобразовательныхъ предметовъ въ приготовительномъ классѣ, смотрителю, кастеляншѣ, нижнимъ служителямъ и служительницамъ	14	—	—	—	1628	—	—	—
На вознагражденіе трудовъ священника	—	—	—	—	100	—	—	—
Итого					5908	—	—	—

Примѣчаніе: 1. Замѣщеніе означенныхъ въ штатѣ должностей производится по мѣрѣ надобности и расширенія круга дѣйствій заведенія.

Этимъ заканчивается первый этапъ жизни Института, показавшій необходимость преобразования его въ болѣе широкое учрежденіе. Въ это же время на Родовспомогательное заведеніе была возложена новая и трудная функція, именно: призрачїе подкидышей.

На должность преподавателя—акушера 18 августа 1875 года назначенъ докторъ медицины С. І. Анановъ, а на должность репетитора—ординатора А. П. Артемьевъ. Учителемъ общеобразовательныхъ предметовъ назначенъ докторъ Нацваловъ, на котораго было возложено также чтеніе дополнительныхъ предметовъ на младшемъ курсѣ.

Въ 1877 году А. П. Артемьевъ, исправлявшій одно-



временно должность дѣлопроизводителя Управленія Медицинской частью, переведенъ во Владикавказъ помощникомъ областного врача, а исправленіе должности ординатора—репетитора возложено на младшаго ординатора Михайловской больницы Валеріана Эдуардовича Крузенштерна, утвержденного въ этой должности въ 1879-омъ году. Официальнымъ Директоромъ Института считался А. А. Реммертъ, согласно волѣ Ея Высочества, а фактическое завѣдываніе Повивальнымъ Институтомъ было возложено на преподавателя С. І. Ананова, который въ перепискѣ именовался то завѣдующимъ Институтомъ, то просто преподавателемъ.

Такъ продолжалось до 23-го апрѣля 1882 года, пока не былъ возвращенъ въ Институтъ, уже Непременный Членъ Управленія Медицинской частью, А. П. Артемьевъ и назначенъ на должность директора. Ближайшей причиной назначенія А. П. Артемьева послужило отравленіе больной Шелеповой, которой одна изъ ученицъ вмѣсто лекарства дала столовую ложку карболовой кислоты. А. П. Артемьевъ въ дальнѣйшей дѣятельности своей руководился инструкціями, данными А. А. Реммертомъ. Согласно инструкціи на него, какъ на директора, возлагалось:

- 1) наблюдать за сохраненіемъ должнаго порядка въ заведеніи и за точнымъ исполненіемъ всѣми служащими ихъ обязанностей;
- 2) слѣдить за г.г. преподавателями, чтобы при чтеніи лекцій не было отступленій отъ преподаваемыхъ къ руководству программъ и чтобы вообще самое преподаваніе, какъ теоретическое, такъ и практическое, соответствовало принятому объему преподаванія и было согласовано съ послѣдними выводами науки и опыта;
- 3) имѣть надзоръ за пользованіемъ больныхъ въ родильномъ и гинекологическомъ отдѣленіяхъ, опредѣлять во всѣхъ трудныхъ и опасныхъ случаяхъ способъ леченія и необходимость производства операций, которыя или производить самому, или поручать производить врачамъ Института въ своемъ присутствіи;
- 4) имѣть попеченіе, чтобы заведеніе было снабжено всѣмъ необходимымъ въ хозяйственномъ отношеніи и чтобы всѣ хозяйственныя потребности по заведенію были своевременно и подлежащимъ образомъ исполняемы экономомъ заведенія или экономкою;
- 5) слѣдить за точнымъ исполненіемъ инструкцій, преподаваемыхъ къ исполненію ученицамъ Института, повивальнымъ бабкамъ, экономкѣ, и правилъ внутренняго распорядка по заведенію касательно чтенія лекцій и репетицій, времени практическихъ занятій, обхода врачами больныхъ, приема приходящихъ больныхъ и т. п., а также изданія съ утвержденія Управляющаго Медицинской частью новыхъ правилъ, касающихся къ благосостоянію, улучшенію и вообще достиженію цѣли заведенія;
- 6) производить годовыя и полугодовыя испытанія ученицъ и переводить лучшихъ ученицъ въ слѣдующій



Աստուծոյ Տառնուր Գրուածն

курсъ; 7) распредѣлять занятія между врачами, назначаемыми при заведеніи сверхъ штата.

Одновременно съ этой были даны инструкціи преподавателю и ординатору. Первый изъ нихъ обязанъ былъ:

1) производить испытанія желающимъ поступить въ число ученицъ Института, для удостовѣренія имѣють ли онѣ требуемыя предварительныя познанія и представили ли всѣ установленныя свидѣтельства, и о результатахъ испытанія доносить директору; 2) читать лекціи ученицамъ младшаго и старшаго курсовъ по физиологій, патологій и оперативному акушерству; 3) пользоваться больныя въ гинекологическомъ отдѣленіи и давать совѣты приходящимъ больнымъ, испрашивая въ трудныхъ и опасныхъ случаяхъ совѣта директора; 4) вести практическія занятія съ ученицами въ гинекологическомъ отдѣленіи и при приѣмѣ больныя по уходу, распознаванію и оказанію пособій гинекологическимъ больнымъ; 5) имѣть надзоръ за порядкомъ въ гинекологическомъ отдѣленіи и въ комнатахъ для приѣма приходящихъ больныя, слѣдить за исправнымъ дежурствомъ повивальной бабки и ученицъ въ этомъ отдѣленіи и при приѣмѣ приходящихъ больныя, вести скорбные листы пользуемыхъ въ гинекологическомъ отдѣленіи и приходящихъ больныя; 6) вести списки о поведеніи и успѣхахъ ученицъ и представлять ихъ ежемѣсячно директору, обращая его вниманіе на тѣхъ ученицъ, которыя не дѣлають успѣховъ и не имѣють необходимыхъ качествъ, необходимыхъ повивальной бабкѣ; 7) ежедневно составлять по заведенной формѣ требовательныя вѣдомости для гинекологическаго отдѣленія относительно продовольствія больныя, соотвѣтственно роду ихъ болѣзни, и снабженія гинекологическаго отдѣленія всѣмъ необходимымъ въ хозяйственномомъ отношеніи и по отпуску для больныя лекарствъ; 8) заявлять директору обо всѣхъ нуждахъ по гинекологическому отдѣленію, приѣму приходящихъ больныя и по преподавательской дѣятельности и 9) за отсутствіемъ или болѣзнию директора вступать въ исправленіе его обязанностей.

На ординатора, наконецъ, возлагалось:

1) читать лекціи ученицамъ младшаго и старшаго курсовъ по женскимъ и дѣтскимъ болѣзнямъ и репетировать съ ними по физиологій, патологій и оперативному акушерству; 2) ординировать въ родильномъ отдѣленіи и преимущественно въ родильномъ покоѣ, испрашивая въ трудныхъ и опасныхъ случаяхъ совѣта директора; 3) вести практическія занятія съ ученицами по приѣму, уходу и оказанію пособія беременнымъ, роженицамъ и родильницамъ; 4) имѣть надзоръ за порядкомъ въ родильномъ отдѣленіи, слѣдить за исправнымъ дежурствомъ повивальной бабки и ученицъ въ этомъ отдѣленіи и вести скорбные листы роженицъ и родильницъ; 5) въ дополненіе получаемыхъ директоромъ списковъ объ успѣхахъ и поведеніи ученицъ отъ преподавателя Института, въ свою очередь, ежемѣсячно представлять директору списки объ успѣхахъ и поведеніи ученицъ при практическихъ заня-

тіяхъ по акушерству и при чтеніи имъ женскихъ и дѣтскихъ болѣзней; 6) составлять ежедневно по заведенной формѣ требовательныя вѣдомости для родильнаго отдѣленія относительно продовольствія больныхъ по роду болѣзни и снабженія родильнаго отдѣленія всѣмъ необходимымъ въ хозяйственномъ отношеніи и по отпуску для больныхъ лекарствъ и 7) заявлять директору обо всѣхъ нуждахъ по родильному отдѣленію и по преподавательской дѣятельности.

Жизнь однако могла умѣститься въ рамки Устава 1875 года всего только нѣсколько лѣтъ. По мѣрѣ того какъ населеніе стало привыкать къ Институту, и начали обращаться къ нему за помощью не только роженицы, но и больныя съ женскими болѣзнями, возникла новая потребность въ открытіи гинекологическаго отдѣленія. Быстро развивавшаяся и двигавшаяся впередъ гинекологія успѣла въ то время завоевать себѣ прочное положеніе и требовала всюду къ себѣ вниманія. Не принимать и не лѣчить гинекологическихъ больныхъ А. П. Артемьевъ не могъ, а потому ихъ приходилось класть въ родильное отдѣленіе и выдѣлять для нихъ особыя кровати. Потребность эта была удовлетворена и гинекологическое отдѣленіе открыто на шесть кроватей.

Кромѣ того, ростъ Института вызвалъ новый очередной вопросъ о лазаретѣ, т. е. отдѣленіи для инфицированныхъ родильницъ и больныхъ. Директоръ А. П. Артемьевъ въ своемъ мѣсячномъ отчетѣ за июль 1882 года пишетъ: „Что касается послѣродового состоянія, то оно почти у всѣхъ родильницъ протекало съ повышенной температурой и нерѣдко осложнялось послѣродовымъ параметритомъ“ ...

... „Для предупрежденія на будущее время столь сильнаго заболѣванія родильницъ мною предложено д-ру Крузенштерну составить самыя полныя и подробныя соображенія о мѣрахъ, необходимыхъ предпринять въ родильномъ отдѣленіи, для предупрежденія переноса заразы и вообще возможности заболѣванія родильницъ. Соображенія эти, по разсмотрѣніи ихъ въ засѣданіи всѣхъ врачей Повивальнаго Института, будутъ представлены Вашему Превосходительству. Въ настоящее же время леченіе заболѣвающихъ родильницъ возложено на прикомандированнаго къ Институту д-ра Бабанасянца, а лазаретное помѣщеніе по возможности изолировано отъ здоровыхъ родильницъ“. Такимъ образомъ въ 1882 году было положено основаніе лазарету, т. е. инфекціонному отдѣленію Института.



Въ связи съ этими нововведеніями въ Институтѣ, Уставъ 1875 года измѣненъ и дополненъ мнѣніемъ Государственнаго Совѣта въ Соединенныхъ Департаментахъ Законовъ и Государственной Экономіи, Высочайше утвержденнымъ 8-го апрѣля 1882 года въ слѣдующей редакціи:

Въ измѣненіе и дополненіе подлежащихъ параграфовъ Высочайше утвержденнаго 23-го апрѣля 1875 года Устава Закавказскаго Повивальнаго Института постановить:

1) При Повивальномъ Институтѣ состоитъ, кромѣ родильнаго госпиталя, гинекологическое отдѣленіе, имѣющее цѣлью доставлять врачебное пособіе страждущимъ женскими болѣзнями, а ученицамъ Института—способы къ практическому изученію женскихъ и дѣтскихъ болѣзней. Названное отдѣленіе устраивается не менѣе, какъ на шесть кроватей.

2) Ближайшіе помощники директора по медицинской и учебной частямъ Института суть преподаватели, завѣдующіе акушерскимъ и гинекологическимъ отдѣленіями. Въ случаѣ болѣзни или отсутствія директора, въ исправленіе его должности вступаетъ тотъ изъ сихъ преподавателей, который старше въ чинѣ.

Ш Т А Т Ъ

Закавказскаго Повивальнаго Института, состоящаго подъ покровительствомъ Ея Императорскаго Высочества Государыни Великой Княгини Ольги Θεодоровны.

	Число лицъ.	Содержаніе въ годъ.				Классы и разряды.		
		Жалов.	Столов.	Кварт.	Всего.	По должн.	По шитью на хулидрѣ	По пенсіи.
		Р у б л и.						
Директоръ	1	1200	940	360	2500	V	V	По правиламъ о пенсіяхъ за медицинскую службу въ Закавказскомъ краѣ.
Преподавателей, завѣдующихъ акушерскимъ и гинекологическимъ отдѣленіями	2	1000	700	300	4000	VI	VI	
Преподаватель дополнительныхъ предметовъ .	1	800	460	240	1500	VII	VII	
Повивальныхъ бабокъ .	3	300	110	90	1500	—	—	
Экономъ (онъ же письмо-								

	1	600	240	натур.	840	по	вольному	найму
водитель)	1	600	240	натур.	840			
На вознагражденіе учителя общеобразовательныхъ предметовъ въ приготв. классѣ . . .	1	600	—	—	600	—	—	—
На вознагражденіе священника	—	—	—	—	120	—	—	—
На жалованіе кастеляншѣ, служителямъ и служительницамъ, на ремонтъ, отопленіе и освѣщеніе занимаемаго институтомъ дома, на содержаніе родильницъ и больныхъ, на канцелярскіе и хозяйственные расходы	—	—	—	—	8854 28 к.			
Итого		—	—	—	19914 28 к.			

Личный составъ почти не измѣнился. Произошли только нѣкоторыя перемѣщенія. И. д. Директора остался А. П. Артемьевъ. Завѣдующимъ акушерскимъ отдѣленіемъ назначенъ В. Э. Крузенштернъ, а гинекологическимъ отдѣленіемъ С. І. Анановъ, оба съ 3 марта 1883 года. Преподавателемъ дополнительныхъ предметовъ вмѣсто Напвалова назначенъ З. И. Бабанасянцъ 15 апрѣля 1883 г. Періодъ отъ преобразования Родовспомогательнаго заведенія въ Институтъ до измѣненій, внесенныхъ въ уставъ въ 1882 году, слѣдуетъ отмѣтить, какъ періодъ строительства въ жизни Института.

До 1882 года жизнь клеилась съ большимъ трудомъ; всякое нововведеніе пересматривалось нѣсколько разъ; персоналъ въ особенности средней и низшей не имѣлъ точныхъ, руководящихъ указаній; нѣсколько должностей совмѣщались въ одномъ и томъ же лицѣ; и только послѣ 1882 г. все это было урегулировано и жизнь вошла въ колею. Институтъ вступилъ въ новый періодъ, періодъ развитія своей дѣятельности въ той степени, въ какой позволяли духовныя и матеріальныя силы его. Въ теченіе 16-ти лѣтъ въ штатахъ и даже въ личномъ составѣ врачебнаго персонала не произошло никакихъ перемѣнъ. Измѣненія этого періода касались хозяйственной стороны Института, главнымъ образомъ расширенія помѣщеній, приобрѣтенія инструментарія и проч.

Особымъ событіемъ въ жизни Института была кончина

Августѣйшей Покровительницы и Основательницы Государыни Великой Княгини Ольги Ѳеодоровны, послѣдовавшая 31 марта 1891 года. Въ память въ Божѣ почившей Великой Княгини Высочайшимъ повелѣніемъ отъ 24-го октября 1891 года Закавказскому Повивальному Институту дано наименованіе „Ольгинскій“, а Августѣйшее покровительство возложено на Его Императорское Высочество Великаго Князя Михаила Николаевича.

До послѣднихъ дней своихъ Великая Княгиня удѣляла Институту особое вниманіе, часто Сама посѣщала Институтъ, лично осматривала и вникала во всѣ его нужды, а администрація Института ежемѣсячно и ежегодно представляла отчеты о состояніи Института и движеніи больныхъ.

Въ 1896 году присоединилось новое дѣло, а именно: Институту было передано Тифлисское Оспопрививательное заведеніе и разрѣшено, впредь до оборудованія заведенія, выписывать лимфу и детритъ для удовлетворенія потребностей края.

Изъ административныхъ вопросовъ жизни врачебнаго персонала поднять вопросъ о дежурствѣ врачей по Институту. Въ октябрѣ мѣсяцѣ 1890 года А. П. Артемьевъ входилъ съ ходатайствомъ въ Управление Медицинской частью объ утвержденіи инструкцій для служащихъ при Институтѣ, при чемъ одновременно просилъ установленія между врачами Института очереднаго дежурства по заведенію, какъ съ дѣлю въ случаѣ надобности быстрой врачебной помощи роженицамъ, родильницамъ, гинекологическимъ больнымъ и новорожденнымъ, такъ и въ видахъ наблюденія вообще за порядкомъ въ заведеніи. Общее Присутствіе Управления Медицинской частью, разсмотрѣвъ представленныя А. П. Артемьевымъ на утвержденіе инструкціи, не согласилось съ приведенными соображеніями относительно установленія очереднаго дежурства врачей по причинѣ малаго числа родовъ (въ среднемъ около 300 родовъ въ годъ), а нашло возможнымъ ограничиться лишь постановленіемъ для ординирующихъ врачей, чтобы въ ихъ присутствіи протекали и оканчивались происходящіе въ заведеніи роды. Постановленіе Управления было встрѣчено одобрительно прочими врачами Института, которые были противъ дежурствъ по тѣмъ же соображеніямъ, какимъ и Управление. Въ февралѣ 1893 года, по истеченіи двухлѣтняго срока дѣйствія утвержденныхъ инструк-

цій, А. П. Артемьевъ вторично обращался въ Управление Медицинской частью съ ходатайствомъ объ установленіи въ заведеніи очереднаго дежурства между врачами. докладывая при этомъ, что введенная инструкціями полумѣра, обязательное присутствіе ординирующаго врача при совершающихся въ въ заведеніи родахъ, къ сожалѣнію, не приводитъ къ желаемому результату и не даетъ надежной гарантіи для заведенія въ оказаніи своевременной и безотлагательной врачебной помощи. Очень естественно, что при возросшемъ числѣ родовъ (до 750 годъ) трудъ ординирующихъ врачей въ родильномъ отдѣленіи пропорціонально увеличился, а обязательное присутствование ихъ при актѣ родовъ обратилось въ дежурство. Такимъ образомъ врачи Института, нежелавшіе установленія очереднаго дежурства, когда принятіе участія въ дежурствѣ, согласно проектировавшейся инструкціи 1890 г., распространялось на всѣхъ врачей заведенія, сами увеличили свой трудъ тѣмъ, что трудъ этотъ выпалъ лишь на долю врачей, ординирующихъ въ родильномъ отдѣленіи, а не всѣхъ наличныхъ врачей Института.

Послѣдствія такого порядка незамедлили обнаружиться: ординирующіе врачи физически не имѣли возможности нести столько работы и не присутствовали при актѣ родовъ. Въ сентябрѣ 1895 года В. Э. Крузенштернъ подалъ рапортъ о привлеченіи къ участию въ ординированіи, иначе говоря въ дежурствахъ, всѣхъ врачей Института; рапорту былъ данъ ходъ, и въ 1896 году установлены дежурства врачей въ слѣдующемъ порядкѣ:

1. Статскій совѣтникъ В. Э. Крузенштернъ.
2. " " " З. И. Бабанасянцъ.
3. Надворный совѣтникъ М. З. Канановъ.
4. Докторъ медицины С. П. Шахъ-Паронянцъ.
5. Женщина врачъ А. И. Щербинина.

Въ 1898 и 1899 годахъ измѣнился почти весь личный штатный составъ Института.

Въ январѣ 1898 года скончался В. Э. Крузенштернъ послѣ чревосѣченія, произведеннаго по поводу аппендицита. Временное завѣдываніе акушерскимъ отдѣленіемъ взялъ на себя А. П. Артемьевъ. Желая слѣдовать духу времени и перейти отъ антисептики къ асептикѣ, онъ отмѣнилъ при-мѣненіе сулемы въ родильномъ отдѣленіи и всѣ растворы ея замѣнилъ переваренной водой. Это начинаніе не гармонировало со всей обстановкой Повивальнаго Института, а потому результаты оказались весьма плачевными: послѣро-



Андрей Романович Динсерт

довая лихорадка не замедлила рѣзко усилиться, что вызвало въ свою очередь недовольство остального врачебнаго персонала. Отсутствие теплой воды въ отдѣленіи для мытья рукъ не давало возможности какъ выспему, такъ и низшему медицинскому персоналу производить съ достаточной тщательностью субъективную дезинфекцію. Въ отдѣленіи имѣлась единственная раковина съ водопроводной водой, которая въ зимніе мѣсяцы подавала до того холодную воду, что не представлялось возможнымъ требовать отъ медицинскаго персонала производить строгую дезинфекцію рукъ. Употребленіе же раствора сулемы въ значительной степени парализовало указанные недочеты. Кромѣ того, за протекшее время съ 1882 года многія правила и инструкціи устарѣли, самъ Уставъ значительно отсталъ отъ жизни. Постройки новыхъ помѣщеній и ремонтъ старыхъ до того стѣснили Институтъ, что около 2-хъ лѣтъ гинекологическое отдѣленіе вовсе не функционировало и, благодаря этому, пришло въ полнѣйшій упадокъ. Лазаретъ не имѣлъ собственнаго пристанища и переводился изъ одного помѣщенія въ другое. Это создало въ Институтѣ нѣкоторый nepядокъ, слухъ о которомъ дошелъ до Замѣщающаго Главноначальствующаго гражданскаго частію на Кавказѣ Г.-л. Фрезе.

Послѣдній послѣ негласнаго дознанія предписалъ черезъ Управленіе Медицинской частію ввести въ обиходъ жизни Института растворы сулемы. А. П. Артемьевъ, усмотрѣвъ въ такомъ распоряженіи администраціи обиду, подалъ въ отставку. Его Императорское Высочество Великій Князь Михаилъ Николаевичъ, недовольный, уходомъ А. П. Артемьева, лично принялъ участіе въ дѣлахъ Института, и по просьбѣ Его Высочества Министромъ Внутреннихъ Дѣлъ былъ командированъ профессоръ Д. О. Оттъ для ревизіи Института. Временное исправленіе должности директора было возложено на С. І. Ананова, рассчитывавшаго быть утвержденнымъ въ этой должности, но 25 августа 1899 года ему пришлось передать должность назначенному директоромъ Института Андрею Романовичу Фишеру. Еще до этого, на вакантную должность преподавателя и завѣдующаго акушерскимъ отдѣленіемъ былъ назначенъ ординаторъ Тифлисской Михайловской больницы Эдмундъ Михайловичъ Собѣтіанскій съ 17-го апрѣля 1898 года. 13-го августа 1899 года С. І. Анановъ по болѣзни подалъ въ отставку, а на его мѣсто преподава-

теля и завѣдующаго гинекологическимъ отдѣленіемъ былъ назначенъ Александръ Георгіевичъ Барсуковъ. Наконецъ, преподавателемъ дополнительныхъ предметовъ вмѣсто З. И. Бабанасянца назначенъ съ 1-го октября 1899 года сверхштатный врачъ Института С. П. Шахъ-Паронянцъ.

Профессоръ Д. О. Оттъ по окончаніи ревизіи доложилъ о всѣхъ нуждахъ Великому Князю. Его Высочество изволилъ обратиться къ Господину Главноначальствующему гражданской частью на Кавказѣ князю Г. С. Голицыну слѣдующимъ рескриптомъ:

Князь Григорій Сергѣевичъ!

Принимая близко къ сердцу нужды Ольгинскаго Повивальнаго Института, я просилъ Министра Внутреннихъ Дѣлъ, командировать Члена Медицинскаго Совѣта лейбъ-акушера Двора Его Величества, профессора Д. О. Отта, который, произведя обстоятельную ревизію учрежденія и выикнувъ въ неотложныя потребности Института, въ докладѣ своемъ Мнѣ счелъ необходимымъ предложить нижеслѣдующія мѣропріятія:

1). Пересмотрѣть и измѣнить нынѣ дѣйствующій уставъ согласно современнымъ требованіямъ науки и практики, а также видоизмѣнить администрацію и хозяйство.

2). Учредить, помимо имѣющагося штата въ заведеніи, должности семи дежурныхъ врачей съ окладомъ жалованія отъ 50 до 60 рублей въ мѣсяцъ. Необходимыя для сего средства могутъ быть образованы изъ остатковъ суммъ, ассигнуемыхъ на призрѣніе подкидышей, а также отпускаемыхъ на оспопрививаніе; равнымъ образомъ на указанную потребность могутъ войти 600 рублей, ассигнованныхъ по штату преподавателю общеобразовательныхъ предметовъ, и 120 рублей, предназначенныхъ на церковныя требы, тѣмъ болѣе, что послѣднія двѣ суммы не расходуются и въ настоящее время согласно своему назначенію.

3). Устроить лазаретъ для заболѣвающихъ родильницъ и вообще для больныхъ, требующихъ изоляціи по роду

своего заболѣванія. Для устройства лазарета воспользо-
ваться помѣщеніемъ въ учебномъ флигелѣ, нынѣ отведен-
номъ для оспопрививанія; для этой цѣли сдѣлать необ-
ходимый ремонтъ и убрать стойла, предназначенныя для
телятъ. Необходимый же детритъ для оспопрививанія про-
должать вынисывать, какъ это практикуется и теперь.

4). Обратить вновь построенный баракъ въ гинеко-
логическое отдѣленіе.

5). Перевести приемъ входящихъ больныхъ изъ
главнаго зданія въ учебный корпусъ.

6). Раздѣлить трудъ врачей, завѣдующихъ подкиды-
шами такъ, чтобы въ рукахъ одного была бы сосредото-
чена дѣятельность, протекающая въ стѣнахъ заведенія,
какъ: осмотръ кормилицъ и пр., другому-же поручить
наблюденіе за подкидышами внѣ заведенія, совершенно
освободивъ его отъ занятій въ стѣнахъ заведенія.

7). Устроить лабораторію для клиническихъ изслѣ-
дованій.

8). Обставить надлежащимъ образомъ секціонную.
Раздѣляя волюнѣ вышеназложенное мнѣніе профессора
Отта и цѣлесообразность предлагаемыхъ имъ мѣръ, про-
шу Васъ Князь, приказать привести немедленно въ испол-
неніе всѣ вышеназванные пункты, за исключеніемъ
перваго, для рѣшенія котораго Мною будетъ сдѣлано
соотвѣтствующее распоряженіе.

На подлинномъ Собственною Его Высочества
рукою написано:

Пребываю къ вамъ доброжелательный МИХАИЛЬ.

Боржомъ
30 сентября 1898 года.

Согласно рескрипту Его Сіятельство князь Г. С. Го-
лицынъ распорядился установленіемъ дежурства въ Инсти-
тутѣ, при чемъ оказалось возможнымъ предоставить Дирек-
тору Института пригласить пока 5 врачей, а въ качествѣ
6-го врача долженъ былъ дежурить З. И. Бабанасянцъ.
Установленіе дежурства пока шести врачей, до найма седь-
мого, не могло быть для нихъ особенно обременительно; съ
изысканіемъ же средствъ предполагалось пригласить и 7-го



дежурного врача. Расходъ, вызванный этимъ нововведеніемъ, равнялся 3020 руб. въ годъ.

Въ отношеніи же устройства лазарета для заболѣвающихъ родильницъ и вообще для больныхъ, требующихъ изоляціи, обращенія вновь построеннаго желѣзнаго барака въ гинекологическое отдѣленіе, перевода приѣма входящихъ больныхъ изъ главнаго зданія въ учебный корпусъ, раздѣленія труда врачей, завѣдующихъ подкидышами, устройства лабораторіи для клиническихъ изслѣдованій и обстановки надлежащимъ образомъ секціонной, то по всѣмъ этимъ предположеніямъ княземъ Г. С. Голицынымъ утвержденъ 7-го октября 1898 года докладъ Управленія Медицинской частью о приведеніи таковыхъ немедленно въ исполненіе; при этомъ на устройство гинекологическаго отдѣленія въ Институтѣ, приспособленіе зданія, приобрѣтеніе принадлежностей, князь Г. С. Голицынъ разрѣшилъ отпустить изъ остатковъ суммъ отъ некомплекта личнаго состава директору Института 1033 рубля 23 к., съ надлежащей въ израсходованіи ихъ отчетностью.

Такимъ образомъ были удовлетворены насущныя потребности Института въ видѣ временныхъ мѣропріятій а оформлено все въ 1901 году съ утвержденіемъ послѣдняго устава Института. Новый уставъ, выработанный въ Медицинскомъ Департаментѣ Министерства Внутреннихъ Дѣлъ при ближайшемъ участіи профессора Д. О. Отта, удостоился Высочайшаго утвержденія 4-го января 1901 года въ Ливадіи въ слѣдующей редакціи:

ПОЛОЖЕНІЕ

О Закавказскомъ Ольгинскомъ Повивальномъ Институтѣ.

1). Закавказскій Ольгинскій Повивальный Институтъ состоитъ подъ Августѣйшимъ покровительствомъ Его Императорскаго Высочества Великаго Князя Михаила Николаевича, по вѣдомству Министерства Внутреннихъ Дѣлъ, и подлежитъ непосредственному вѣдѣнію Главноначальствующаго гражданской частью на Кавказѣ.

2). Институтъ имѣетъ цѣлю: а) доставлять беременнымъ женщинамъ, ожидающимъ близкаго разрѣшенія, убѣжище и врачебное пособіе до ихъ выздоровленія; б) оказывать врачебное пособіе страдающимъ женскими болѣзнями; в) теоретически и практически обучать лицъ женска-

го пола, по преимуществу туземокъ, повивальному искусству, распознаванію женскихъ и дѣтскихъ болѣзней, оказанію первоначальной помощи, уходу за больными и оспопрививанію; г) снабжать Сѣверный Кавказъ и Закавказье оспеннымъ детритомъ для предохранительнаго оспопрививанія. На обязанности Института лежитъ, кромѣ того, временно попеченіе о призрѣніи въ гор. Тифлисѣ подкидышей.

3). Непосредственное управленіе Институтомъ возлагается на директора изъ врачей.

4). Ближайшими помощниками директора по управленію медицинскою и учебною частями Института состоятъ преподаватели, завѣдующіе акушерскимъ и гинекологическимъ отдѣленіями онаго.

5). Для исполненія распоряженій директора по хозяйственной части при Институтѣ состоитъ смотритель (онъ же экономъ).

6). Въ случаѣ болѣзни или отсутствія директора, управленіе Институтомъ возлагается на одного изъ преподавателей, завѣдующихъ акушерскимъ или гинекологическимъ отдѣленіями.

7). Ординаторы Института предназначаются для дежурствъ и исполненія обязанностей врачей. Ординаторы назначаются на два года для усовершенствованія въ акушерствѣ и для практики по женскимъ болѣзнямъ, преимущественно изъ недавно окончившихъ курсъ врачей.

8). При Институтѣ могутъ состоять пять сверхштатныхъ врачей, которымъ присваивается VIII классъ по должности и VIII разрядъ по шитью на мундирѣ а также прочія права государственной службы, за исключеніемъ права на полученіе содержанія и на пенсію.

9). Директоръ Института и преподаватели, завѣдующіе отдѣленіями, опредѣляются на должность **В ы с о ч а й ш и м и** приказами, по представленію Министра Внутреннихъ Дѣлъ, который относительно директора Института входитъ предварительно въ соглашеніе съ Главнoначальствующимъ гражданскою частью на Кавказѣ.

10). Смотритель, письмоводитель и палатная надзирательница опредѣляются на службу и увольняются отъ нея директоромъ Института.

11) Повивальныя бабки назначаются на службу и увольняются отъ нея Управляющимъ Гражданскою Медицинскою частью на Кавказѣ, по представленію директора Института.

12). При опредѣленіи къ должностямъ и увольненіи отъ

нихъ медицинскихъ чиновъ Института соблюдаются общія правила о порядкѣ опредѣленія медицинскихъ чиновъ къ должностямъ (Уставъ Врачебный т. XIII Св. Зак. изд. 1892 г.).

13). Предметы и объемъ преподаванія въ Институтѣ опредѣляются программами, одобренными Медицинскимъ Совѣтомъ Министерства Внутреннихъ Дѣлъ. Для ученицъ Повивальнаго Института обязательно ознакомленіе съ распознаваніемъ венерическихъ болѣзней, а также съ профилактическими мѣрами при этихъ страданіяхъ.

14). Лица, окончившія полный курсъ въ Институтѣ, удостоиваются, по выдержаніи установленнаго закономъ испытанія, (Высочайше утвержден. 27 марта 1900 г. мѣн. Гос. Сов.) свидѣтельства на званіе повивальной бабки. Свидѣтельства эти выдаются за подписями директора Института, преподавателей и Управляющаго Гражданской Медицинской частью на Кавказѣ и предоставляютъ право практики повсемѣстно въ Имперіи.

15). Порядокъ управления Институтомъ, внутреннее его устройство, обязанности служащихъ, порядокъ взиманія платы за ученіе и содержаніе ученицъ и за леченіе родильницъ и приходящихъ больныхъ, а также число кроватей при акушерскомъ и гинекологическомъ отдѣленіяхъ Института опредѣляются инструкціею, представляемою директоромъ Института черезъ Управляющаго Гражданскою Медицинскою частью на Кавказѣ на утвержденіе Главнаго начальствующаго.

16). Повивальный Институтъ имѣетъ печать, установленнаго для губернскихъ установленій образца, съ надписью вокругъ Государственнаго герба: „Закавказскій Ольгинскій Повивальный Институтъ“.

Подписаль: Предсѣдатель Государственнаго Совѣта
Михаиль.

Ш Т А Т Ъ

Занавказскаго Ольгинскаго Повивальнаго Института.

	Число лиц.	Содержаніе въ годъ.				Классы и разряды.		
		Жалов.	Столов.	Кварт.	Всего.	По должн.	По занятію на мундирѣ.	По пенсіи.
		Р у б л и.						
Директоръ	1	1200	940	360	2500	V	V	По медицинскому положенію
Преподаватели, завѣдующіе акушерскимъ и гинекологическ. отд. . .	2	1000	700	300	4000	VI	VI	
Преподаватель дополнительныхъ предметовъ, врачъ	1	800	460	240	1500	VII	VII	
Ординаторы	7	600	—	—	4200	VIII	VIII	
Повивальныя бабки . . .	5	300	110	90	2500	—	—	
Палатная надзирательница (изъ повивальныхъ бабокъ).	1	300	110	натур.	410	—	—	
Смстритель (онъ же экономъ)	1	600	240	натур.	840	IX	IX	
На наемъ писмоводителя (онъ же бухгалтеръ) . .	—	—	—	—	500	—	—	
На вознагражденіе священнику	—	—	—	—	120	—	—	
Итого					16570			

Уставъ этотъ значительно урегулировалъ внутреннюю жизнь Института, но исчерпать всё непорядки сразу онъ не смогъ. Надо было затратить еще много времени и труда новой администраціи Института, чтобы вновь ввести жизнь въ колею.

За послѣднее время веденіе хозяйственной части въ особенности счетоводства и отчетности сильно усложнилось, благодаря значительно выросшей работѣ Института, а способъ веденія оставался прежній, довольно примитивный. При разсмотрѣніи различныхъ смѣтъ Высшая администрація края всякій разъ сталкивалась съ новой формой исчисления смѣты и затруднялась при выясненіи тѣхъ или дру-

гихъ пунктовъ. Въ цѣляхъ урегулированія и упорядоченія всего дѣла Совѣтъ Главноначальствующаго въ журналѣ своемъ постановилъ: „Представить Главноначальствующему: 1) о необходимости организациіи при Ольгинскомъ Повивальномъ Институтѣ, подъ предсѣдательствомъ Директора онаго, двухъ комитетовъ: а) хозяйственнаго по дѣламъ хозяйства и отчетности изъ преподавателей, завѣдующихъ отдѣленіями акушерскимъ и гинекологическимъ, и смотрителя (онъ же экономъ) и б) медицинскаго -- собственно по предметамъ, до сей части относящимся, изъ преподавателей и ординаторовъ и 2) командировать особое лицо, для обзорннн веденія дѣла по хозяйственной части въ Ольгинскомъ Повивальномъ Институтѣ, въ частности счетоводства и отчетности“. Журналъ совѣта утвержденъ Главноначальствующимъ княземъ Голицынымъ 30-го декабря 1902 года.

28-го марта 1903 года Г. Исправляющій обязанности Главноначальствующаго Генераль-отъ-инфантеріи Фрезе назначилъ комиссію для указанной цѣли, подъ предсѣдательствомъ Непремѣннаго Члена Управленія Медицинской частью врача Веселовзорова, изъ Главнаго Доктора Михайловской больницы, Директора Повивальнаго Института и помощника бухгалтера Канцеляріи Главноначальствующаго Надворнаго Совѣтника Азаревича. Комиссіей этой были выработаны инструкціи, пересмотрѣнныя и одобренныя Управленіемъ Медицинской частью: а) Закавказскому Ольгинскому Повивальному Институту по счетоводству и отчетности (см. главу о бюджетѣ) и б) инструкція, опредѣляющая права и обязанности хозяйственнаго комитета.

Въ начавшуюся уже налаживаться жизнь Института былъ внесенъ нѣкоторый беспорядокъ революціонными 1904—1908-ми годами. Такъ, Институтъ подвергся нападенію шайки грабителей, которой была похищена, во время раздачи жалованія служащимъ, сумма около 500 рублей. Наблюдалось броженіе среди кормилицъ подкидышей (смотри главу объ отдѣленіи по призрѣнію подкидышей). Нѣкоторыя лица изъ прислуги Института перестали исполнять точно приказанія администраціи Института, въ результатѣ чего имѣлъ мѣсто такой фактъ, какъ зарываніе трупиковъ мертворожденныхъ и умершихъ въ Институтѣ младенцевъ во дворѣ же Повивальнаго Института. Дѣло объ этомъ возникало два раза. Первый разъ въ 1908-омъ году: служитель Арчилъ Бжанавя былъ заподозрѣнъ въ подобномъ преступленіи и, по выясненіи факта, уволенъ Директоромъ вовсе отъ

службы. Черезъ годъ дѣло это вновь возникло и уже въ болѣе широкомъ масштабѣ. Военно-Окружный Судъ перестраивалъ стѣну на границѣ съ участкомъ Повивальнаго Института; при копаніи рва для фундамента было обнаружено нѣкоторое количество косточекъ, повидимому дѣтскихъ. Прокуроромъ Военно-Окружнаго Суда о найденномъ было доведено до свѣдѣнія гражданскаго Прокурора, который далъ дѣлу законный ходъ. Дознаніе, произведенное Начальникомъ сыскаго отдѣленія, подтвердило фактъ зарыванія, вслѣдствіе чего были затребованы объясненія по этому поводу отъ администраціи Института. Директоръ получилъ замѣчаніе за недосмотръ за низшими служащими, и дѣло было прекращено.

Въ виду всѣхъ этихъ событій Намѣстникомъ Его Императорскаго Величества на Кавказѣ была назначена комиссія, подъ предсѣдательствомъ Члена Совѣта Намѣстника Д. с. с. В. Н. Осѣцкаго, которая, обозрѣвъ весь Институтъ, не обнаружила никакихъ злоупотребленій, а нашла только нѣкоторыя упущенія, касающіяся чисто формальной стороны веденія книгъ. По всѣмъ этимъ недочетамъ, согласно распоряженію Намѣстника Его Величества, Управленіемъ Медицинской частью были сдѣланы соответствующія указанія Директору Института для немедленнаго устраненія ихъ.

Уставъ 1901-го года возлагаетъ на Институтъ новую обязанность — подготовку опытныхъ врачей акушеровъ-гинекологовъ для края. Уже черезъ два года Директоръ А. Р. Фишеръ возбудилъ ходатайство отъ 28 ноября 1902 года объ измѣненіи Положенія и исключеніи изъ § 7-го словъ: „на два года“. Мотивомъ подобнаго ходатайства А. Р. Фишеръ выставлялъ слѣдующія соображенія: „Обращаясь къ выясненію цѣли, которую преслѣдуетъ назначеніе ординаторовъ на два года изъ недавно окончившихъ курсъ врачей, должно притти къ заключенію, что, повидимому, имѣлось въ виду выпускать изъ Института періодически извѣстное количество врачей, пріобрѣвшихъ большую или меньшую опытность въ акушерствѣ и гинекологіи и могущихъ быть въ этомъ отношеніи полезными населенію края. Опытъ истекающихъ двухъ лѣтъ показалъ однако, что никто изъ ординаторовъ, имѣющихъ оставить Институтъ въ январѣ наступающаго года, не имѣетъ въ виду получить какое-либо иное служебное назначеніе и всѣ они, какъ это мнѣ несомнѣнно извѣстно, останутся въ Тифлисѣ. Съ другой стороны

изъ числа четырехъ кандидатовъ, имѣющихся въ виду для замѣщенія освобождающихся вакансій ординаторовъ, какъ это мнѣ извѣстно частнымъ образомъ, всѣ имѣютъ большую или меньшую осыдность въ Тифлисѣ и, по окончаніи двухъ лѣтъ пребыванія въ Институтѣ, едва ли покинуть Тифлисѣ“.

Ходатайству этому не былъ данъ ходъ Управленіемъ Медицинской частью по слѣдующимъ соображеніямъ: по Уставу 4 января 1901 года „Институтъ имѣть въ виду главнымъ образомъ слѣдующія двѣ цѣли, а именно: 1) оказывать врачебное пособіе беременнымъ женщинамъ и страдающимъ женскими болѣзнями и теоретически и практически обучать акушерству и гинекологіи лицъ женскаго пола по преимуществу туземокъ, а также 2) способствовать возможно большому числу врачей, преимущественно изъ недавно окончившихъ курсъ, усовершенствоваться въ акушерствѣ и гинекологіи, чтобы такимъ образомъ дать краю опытныхъ врачей—специалистовъ. Для осуществленія этой послѣдней цѣли Высочайше утвержденнымъ Положеніемъ о Повивальномъ Институтѣ и установлено назначать врачей на должности ординаторовъ на два года. При несмѣняемости же и фиксированіи настоящаго состава ординаторовъ, Институтъ не будетъ въ состояніи выполнить возложенныя на него уставомъ задачи въ полномъ объемѣ, такъ какъ будетъ лишенъ возможности снабжать край болѣе или менѣе значительнымъ числомъ опытныхъ въ акушерствѣ и гинекологіи врачей. На основаніи всего вышеизложеннаго, а также имѣя въ виду, что ходатайство доктора Фишера не имѣетъ за собой еще достаточнаго опыта, Общее Присутствіе не нашло возможнымъ въ настоящее время возбуждать ходатайство объ измѣненіи § 7-го Высочайше утвержденаго 4 января 1901 г. Положенія о Закавказскомъ Ольгинскомъ Повивальномъ Институтѣ“.

Въ дальнѣйшемъ опытъ жизни нѣсколько подтвердилъ мнѣніе А. Р. Фишера. Дѣйствительно нѣкоторые изъ врачей, окончившихъ ординатуру при Институтѣ, не только остались въ Тифлисѣ, но даже занялись другими спеціальностями, ничего общаго съ акушерствомъ не имѣющими, какъ напримѣръ, внутреннія и венерическія болѣзни. Большинство всетаки осталось вѣрнымъ своему дѣлу и продолжаютъ работать по своей спеціальности, принося краю громадную пользу. Мѣра эта однако оказалась неудобной для самого Института. Такой способъ назначенія ординаторовъ изъ недавно окончившихъ, какъ показалъ десятилѣтній опытъ, явля-



ется крайне нежелательнымъ. Смѣнные врачи Института, помимо ординаторскихъ обязанностей, несутъ ответственное суточное дежурство по Институту; между тѣмъ, какъ извѣстно, большинство акушерскихъ патологическихъ случаевъ (кровотеченіе до и послѣ выхода послѣда, предлежаніе дѣтскаго мѣста, выкидышъ, выпаденіе пульсирующей пуповины, выпаденіе ручки, эклипсія и т. под.) требуютъ немедленной акушерской помощи, каковая въ большинствѣ случаевъ въ Институтѣ оказывается малоопытными новичками. Вызовъ завѣдующихъ, живущихъ внѣ Института, какъ сопряженный съ нѣкоторой потерей времени, является иногда запоздалымъ. Такое положеніе вещей несомнѣнно отражается на правильной работѣ Института и можетъ быть устранено только назначеніемъ постоянныхъ ординаторовъ. Кроме того по дѣйствующему Положенію, во главѣ акушерскаго и гинекологическаго отдѣленій стоятъ завѣдующіе, которые, помимо своихъ разнообразныхъ медицинскихъ обязанностей отчасти и хозяйственныхъ (члены хозяйствен. комит.), ведутъ учебную часть въ Повивальномъ Институтѣ, преподавая два главныхъ предмета: акушерство и женскія болѣзни, и имѣя по 10 лекціонныхъ часовъ въ недѣлю, кромѣ практическихъ занятій. Такое совмѣщеніе въ одномъ лицѣ отвѣтственной медицинской части съ учебной, сильно перегружая завѣдующихъ, не всегда является выполнимымъ: показанія для производства гинекологическихъ, а въ особенности акушерскихъ операций почти всегда бываютъ экстренными и безотлагательными и нерѣдко совпадаютъ съ лекціонными часами, вслѣдствіе чего преподавателю приходится пропускать не малое число лекцій, изъ-за своевременнаго оказанія пособія, а потому является необходимымъ учредить новыя должности двухъ помощниковъ завѣдующихъ отдѣленіями. Эти соображенія Управленіемъ Медицинской частью приняты во вниманіе при составленіи проекта новаго положенія и штата Института. Въ засѣданіи Совѣта Намѣстника Его Императорскаго Величества на Кавказѣ 14-го декабря 1913 года, подъ предсѣдательствомъ Помощника Намѣстника по гражданской части Гофмейстера Н. Л. Петерсона, проектъ новаго положенія о Закавказскомъ Ольгинскомъ Повивальномъ Институтѣ принятъ, и такимъ образомъ намѣчена коренная реформа всего строя Института. Благодаря содѣйствію Предсѣдателя Совѣта, относящемуся сочувственно къ начинаніямъ, направленнымъ къ улучшенію медицин-

ской помощи въ краѣ, представленный проектъ былъ принятъ въ полномъ объемѣ.

По новому проекту семь смѣнныхъ ординаторовъ замѣняются пятью постоянными; учреждаются двѣ должности преподавателей-помощниковъ завѣдующихъ отдѣленіями, которые читаютъ акушерство и женскія съ дѣтскими болѣзнями, прочіе же предметы читаются преподавателями по вольному найму; учреждается новая должность лаборанта-бактеріолога; родовспомогательное учебное заведеніе съ двухгодичнымъ курсомъ преобразуется въ акушерско-фельдшерскую школу съ четырехгодичнымъ; отдѣленіе по призрѣнію подкидышей и снабженіе края оспенной лимфой исключаются изъ функций Повивальнаго Института; Закавказскій Ольгинскій Повивальный Институтъ переименовывается въ Закавказскій Ольгинскій Акушерско-Гинекологическій Институтъ. Кромѣ того Повивальнымъ Институтомъ возбуждено ходатайство передъ Высшей въ краѣ властью объ учрежденіи, при Институтѣ консультаціи для матерей и грудныхъ дѣтей и „капли молока“ и о разрѣшеніи выращивать приносимыхъ со стороны недоносковъ.

Совмѣстная работа А. Р. Фишера, Э. М. Собѣстіанскаго и А. Г. Барсукова продолжалась до 1912 года, когда А. Р. Фишеръ и А. Г. Барсуковъ подали въ отставку. Э. М. Собѣстіанскій назначенъ Директоромъ Института 4 августа, а завѣдующими акушерскимъ и гинекологическимъ отдѣленіями Я. И. Меписовъ 6 сентября и І. Н. Тумановъ 4 августа, всѣ трое съ 1912 года.

Первыми ординаторами Института были назначены 1-го ноября 1898 года Л. Я. Мухаринская, М. В. Флорина, И. Е. Аветисовъ, М. А. Мираковъ и Л. Б. Хосроевъ. Послѣ нихъ ординатуру прошли: Л. М. Монинъ, Я. В. Карповичъ, П. И. Черепановъ, И. Г. Каламкаровъ, И. В. Худабашевъ, В. И. Эгизъ-Крымъ, Н. О. Кондратьева, Я. И. Меписовъ, Б. С. Егізаровъ, Н. Д. Хатисовъ, М. К. Юсселиани, Е. Н. Джанибековъ, В. А. Закржевскій, Г. И. Израилевъ, Я. Е. Мирзоевъ, І. Р. Папикянцъ, М. Г. Агунакова, М. Н. Заалова, С. З. Мирзоева, Г. Д. Бабаловъ, И. В. Мардинкевичъ, І. Г. Теръ-Никогосовъ, П. С. Зильбершанцъ, А. Д. Внукова, Л. Г. Матинянцъ, Д. Г. Сакварелидзе-Нарикеладзе, М. Г. Шпельниковъ, С. И. Пасютевичъ, А. Г. Микиртумовъ, А. Г. Аветисовъ, О. Р. Шенгеръ, С. Г. Мамрадзе-Габунія, Е. Н. Амбрумова-Меликянъ, О. В. Теръ-Давидова, Х. Г. Огородникова.



Полковникъ по Гроздановой части
Князятника Его Императорскаго
Величества на Кавказъ
Госфрейстеръ
Николай Леонидовичъ Петерсонъ

Въ настоящее время состоятъ: М. К. Госселиани, Ю. Б. Кольша, Г. М. Гогоберидзе, А. А. Еремина, М. А. Тевяицъ, Е. М. Горовенко-Агасова и Г. Я. Арешевъ. Сверхштатными врачами состоятъ: Д. Г. Сакварелидзе-Нарикеладзе, О. Р. Шенгеръ, Л. Е. Пирадова, В. И. Майеръ и Г. Н. Магакянъ.

Такимъ образомъ практическую подготовку по акушерству и гинекологіи имѣли возможность получить въ Институтѣ 20 мужчинъ врачей и столько же женщинъ.

Изъ числа бывшихъ ординаторовъ Л. Я. Мухаринская, Л. Б. Хосроевъ, И. Е. Аветисовъ, и М. В. Флорина служили съ 1898-го до 1903 года; нѣкоторые не докончили установленнаго стажа; часть, окончивъ ординатуру, разъѣхалась по разнымъ городамъ преимущественно Кавказа.

Сверхштатныя должности способствовали дальнѣйшей подготовкѣ врачей, окончившихъ ординатуру. Нѣкоторые изъ послѣднихъ занимаютъ въ настоящее время ответственныя мѣста завѣдующихъ отдѣленіями. Такъ, Я. И. Мещиговъ завѣдуетъ акушерскимъ отдѣленіемъ Института, Л. М. Монинъ-Городскимъ родильнымъ приютомъ, В. А. Закржевскій состоитъ старшимъ ординаторомъ гинекологическаго отдѣленія Тифлисской Михайловской больницы.

Что касается акушеровъ, служившихъ въ Институтѣ, то первой сотрудницей А. П. Артемьева по Родовспомогательному заведенію была Софія Ивановна Липко. Въ 1875 году присоединилась А. И. Голубенко. Послѣ нихъ служили: А. И. Скарадинская, М. И. Ступина, А. Н. Данилова, М. И. Форостьянова, А. А. Вейтко, М. М. Фуксъ, М. Е. Тимофѣева, А. П. Померанцева, А. М. Левковичъ, М. А. Уколицкая, В. Г. Адамовичъ, С. В. Колесникова, К. И. Видеръ-Корженевская, Л. Г. Ляпунова, С. А. Климовская, Н. И. Марченко, З. М. Бочкова, М. К. Фрейтакъ, Г. Л. Вишнякова. Въ настоящее время состоятъ: въ акушерскомъ отдѣленіи: В. Г. Адамовичъ, С. В. Колесникова, С. А. Климовская и М. К. Фрейтакъ какъ штатныя, и сверхъ штата, по вольному найму, А. И. Дудукалова; въ гинекологическомъ отдѣленіи: Л. Г. Ляпунова—штатная и сверхъ штата, по вольному найму: Р. Б. Вульфовичъ и М. Г. Гзелидзе; въ отдѣленіи по призрѣнію подкидышей: К. И. Видеръ-Корженевская и Г. Л. Вишнякова.

Изъ перечисленныхъ повивальныхъ бабокъ дольше всѣхъ служила А. П. Померанцева, которая вступила въ должность повивальной бабки 10 іюня 1881 года и служи-

ла до 1907 года. За все время службы исправляла она весьма разнообразныя должности: экономки, кастелянши, письмоводителя, повивальной бабки и, наконецъ, акушерки по призрѣнію подкидышей, иногда совмѣщая по нѣсколько должностей. А. П. Померанцева за всю долголѣтнюю службу отличалась исключительною любовью къ своему дѣлу и рѣдкой энергіей. Въ 1906-омъ году Институтъ праздновалъ 25-ти лѣтній юбилей ея дѣятельности, гдѣ отмѣтили всѣ ея заслуги. Подъ вліяніемъ тяжелаго семейнаго горя, утраты взрослога сына, она оставила Институтъ, съ которымъ сроднилась въ теченіи 26 лѣтъ.

Должность смотрителя учреждена въ 1882 году, и первымъ смотрителемъ былъ А. П. Павленко. Послѣ него былъ А. Ѳ. Савельевъ, а въ настоящее время состоитъ В. С. Журули. Первымъ штатнымъ письмоводителемъ былъ В. С. Журули, нынѣ же П. В. Марченко. Наконецъ, палатной надзирательницей состоитъ Н. И. Марченко.

Глава вторая

Б ю д ж е т ь

Въ первые годы Родовспомогательное заведеніе содержалось исключительно на средства Ея Высочества Великой Княгини Ольги Θεодоровны. По первоначальному проекту, представленному Ея Высочеству А. А. Реммертомъ, годичный бюджетъ Родовспомогательнаго заведенія долженъ былъ выразиться въ 4514 рубляхъ, при чемъ расходъ распредѣлялся слѣдующимъ образомъ:

1) Расходъ по штату:		
а) Врачъ заведенія	980	руб.
б) Двѣ акушерки по 300 руб. въ годъ каждой	600	—
в) Смотритель (вахтеръ)	180	—
г) Швейцаръ	120	—
д) Поваръ	144	—
е) Помощникъ повара	96	—
ж) Разсылный	96	—
з) Пять служанокъ по 96 руб. въ годъ каждой	480	—
и) Двѣ прачки по 84 руб. въ годъ каждой	168	—
	Итого .	2864 —
2) Отопленіе дома и освѣщеніе	300	—
3) Пища прислуги	450	—
4) Стирка бѣлья	50	—
5) Медикаменты	100	—
6) Содержаніе родильницъ	600	—
7) На канцелярскіе и непредвидѣнные рас- ходы	150	—
	Всего .	4514 руб.



Въ дѣйствительности расходъ былъ меньше и въ 1873 году за второе полугодіе равнялся 2074 р. 34¹/₄ коп.

1) Освѣщеніе, отопленіе и вода	196 р. 10 к.
2) Пища непривилегированныхъ боль- ныхъ	24 — 85 ³ / ₄ „
3) Пища привилегированныхъ боль- ныхъ и дежурной акушерки	261 — 80 „
4) Пища прислуги	280 — 25 ¹ / ₂ „
5) Стирка бѣлья	11 — 66 „
6) Вознагражденіе священника	4 — 60 „
7) Канцелярскіе расходы	19 — 82 „
8) Непредвидѣнные расходы и плата кормилицамъ	153 — 47 „
9) Медикаменты	16 — 43 „
10) Содержаніе служащихъ	1105 — 35 „
	<hr/>
	2074 р. 34 ¹ / ₄ „

Крупнѣйшая статья — содержаніе служащихъ распре-
дѣлилась слѣдующимъ образомъ:

1) Врачъ заведенія въ мѣсяцъ	81 р. 66 к.
2) Акушерка	25 — „ „
3) Смотритель (вахтеръ)	15 — „ „
4) Швейцаръ	10 — „ „
5) Поваръ пополамъ съ врачомъ	5 — „ „
6) Кухонный мужикъ	8 — „ „
7) Разсылный	8 — „ „
8) Двѣ сидѣлки по 8 руб. каждой	16 — „ „
9) Сторожъ	8 — „ „
10) Прачка	7 — „ „
	<hr/>
	183 р. 66 к.

Расходъ этотъ то увеличивался, то уменьшался и въ среднемъ за шесть мѣсяцевъ выразился въ суммѣ 184 р. 22¹/₂ коп.

Доходъ заведенія за это время съ больныхъ за лече-
ніе выразился въ размѣрѣ 536 р. 64 к. Такимъ образомъ
Ея Высочествомъ въ первое полугодіе функционирования
Родовспомогательнаго заведенія на его содержаніе израсхо-
довано 1537 р. 70 к. Въ слѣдующемъ 1874 году расходъ
выразился въ размѣрѣ 4137 р. 05 к.

1) На освѣщеніе	237 р. 28 ¹ / ₂ к.
2) „ пищу прислуги и непривилег. больныхъ	900 „ 64 ¹ / ₂ „

3) На пищу привилегиров. больныхъ и дежурной акушерки	397	"	90	"
4) „ стирку бѣлья	31	"	47	"
5) „ вознагражденіе священника	10	"	10	"
6) „ канцелярскіе расходы	8	"	97	"
7) „ медикаменты	18	"	82	"
8) „ содержаніе служащихъ	2272	"	18	"
9) „ непредвидѣнные расходы и ре- монтъ вещей	184	"	68	"
10) „ награду служащимъ къ праздни- ку св. Пасхи	75	"	—	
	Итого .	4137 р.	05	к.

Д о х о д ы:

1) Съ привилегированныхъ больныхъ	491	р.	—
2) „ непривилегированныхъ „	137	"	—
3) „ приходящихъ больныхъ, сдѣлав- шихъ 536 платныхъ посѣщеній	107	"	20 к.
	Итого .	735	р. 20 к.

На 1874 годъ Ея Высочествомъ было ассигновано 4772 р. 69 к. За покрытіемъ расхода заведеніе къ концу года имѣло сбереженіе въ размѣрѣ 1370 руб. 84 коп. Въ 1875 году содержаніе Заведенія Ея Высочеству обошлось въ 4300 рублей. Уставъ 1875 года мало чѣмъ измѣнилъ положеніе вещей. Въ примѣчаніяхъ къ штатамъ сказано:

1) Суммы потребныя: а) на отопленіе и освѣщеніе дома, б) на содержаніе родильницъ пенсіонерокъ и прислуги, в) на стирку бѣлья, г) на медикаменты, д) на ремонтъ и содержаніе дома и е) на канцелярскіе и непредвидѣнные расходы, опредѣляются ежегодными смѣтами, утвержденными Августѣйшею Покровительницею.

2) Исполненная по сему штату сумма, а также сумма, опредѣляемая ежегодными смѣтами, утвержденными Августѣйшею Покровительницею, съ зачетомъ въ эти суммы средствъ, выручаемыхъ самимъ Заведеніемъ, отпускаются, впредь до изысканія постоянныхъ источниковъ, изъ собственныхъ суммъ Августѣйшей Покровительницы и изъ суммъ, состоящихъ въ распоряженіи Ея Императорскаго Высочества на благотворительныя и воспитательныя дѣла.

Вопросъ объ обезпеченіи своего дѣтища сильно без-

покоить Великую Княгиню. Изыскивая средства и постоянный источник существования Родовспомогательнаго заведения, Ея Высочество предложила своему личному секретарю С. А. Талызину разработать вопрос о передачѣ на это учрежденіе операций продажи игральныхъ картъ въ краѣ.

Возбужденіе этого вопроса Начальникомъ Главнаго Управленія барономъ А. П. Николаи было отложено, въ виду предполагаемыхъ реформъ въ Закавказскомъ Приказѣ Общественнаго Призрѣнія, на неопредѣленное время; при этомъ баронъ А. П. Николаи сообщилъ С. А. Талызину, что къ передачѣ этой операции современемъ несомнѣнно препятствій не встрѣтится. Вопросъ этотъ болѣе не возбуждался. На помощь Ея Высочеству пришли городъ Тифлисъ и Закавказскій Приказъ.

Съ 1876 года Институтъ содержался на 1) суммы получаемыя отъ Департамента Дворца изъ личныхъ средствъ Августѣйшей Покровительницы, 2) доходъ отъ больныхъ и ученицъ и 3) ежегодныя пособія отъ города Тифлиса и Закавказскаго Приказа Общественнаго Призрѣнія. Пунктъ 2-ой дохода Института составлялся изъ платы съ ученицъ за слушаніе лекцій, платы за леченіе привилегированныхъ и прочихъ больныхъ и изъ платы амбулаторныхъ больныхъ.

Пособіе отъ города въ размѣрѣ 600 руб. было ассигновано и отпускалось Тифлискимъ городскимъ самоуправленіемъ въ виду того, что Институтъ главнымъ образомъ обслуживаетъ бѣднѣйшую часть городского населенія. Пособіе отъ Закавказскаго Приказа Общественнаго Призрѣнія въ размѣрѣ 2000 рублей было назначено послѣ долгихъ хлопотъ Директора Института А. А. Реммерта, и отпускалось безъ возврата только до 1-го января 1877 года. Съ этого времени Институтъ предполагалось содержать на земскія средства и, впредь до Высочайшаго утвержденія смѣты, Приказъ продолжалъ, въ теченіе около 6-ти лѣтъ заимообразно, всякій разъ послѣ особаго ходатайства директора, отпускать на содержаніе Института эту сумму съ тѣмъ, чтобы, по утвержденіи смѣты и ассигнованіи средствъ, суммы эти были возвращены въ Приказъ. Недостающіяся средства отпускались изъ Департамента Дворца и до 1881 года включительно Ея Высочествомъ въ общей сложности было затрачено на Институтъ 36,361 руб. 83 коп. Сумма эта распредѣлилась по годамъ слѣдующимъ образомъ:

Въ 1876 году	4375	р.	—
” 1877 ”	4851	”	—
” 1878 ”	6931	”	92 к.
” 1879 ”	6931	”	94 ”
” 1880 ”	5378	”	28 ”
” 1881 ”	7893	”	69 ”
Итого	36,361	р.	83 к.

Въ среднемъ бюджетъ Института въ 1876—1882 годахъ выразался въ суммѣ 12,894 руб. 24 коп., при чемъ на хозяйственныя нужды приходилось:

1. Освѣщеніе	305	р.	62 к.
2. Водоснабженіе	437	”	66 ”
3. Отопленіе	1085	”	43 ”
4. Плата за квартиру	1200	”	— ”
5. Пища больныхъ, дежурныхъ учен. и прислуги	3150	”	93 ”
6. Стирка бѣлья	67	”	53 ”
7. Медикаменты	400	”	23 ”
8. Канцелярскіе расходы	92	”	23 ”
9. Ремонтъ зданія и непредвидѣнные расходы	412	”	02 ”
10. Жалованіе прислуги	1702	”	63 ”
Итого	8854	р.	28 к.

Если же къ этимъ цифрамъ прибавить еще содержаніе медицинскаго персонала въ размѣрѣ 4040 руб., то получается сумма въ 12,894 р. 28 к.. Со второй половины 1882 г. расходъ этотъ увеличился въ виду вступленія въ должность Директора А. П. Артемьева, который получалъ содержаніе въ размѣрѣ 1400 руб. въ годъ. Наибольшій расходъ вызывало содержаніе персонала, опредѣляемое въ слѣдующихъ цифрахъ:

1. Директору	1400	р.
2. Преподавателю	1200	”
3. Ординатору	980	”
4. Лектору дополнительныхъ предметовъ	600	”
5. Двумъ повивальнымъ бабкамъ	780	”
6. Экономкѣ	480	”
Всего	5440	”

По поводу поддержки, оказанной Институту Ея Высочествомъ въ размѣрѣ 36,361 р. 83 к. въ Соединенномъ



засѣданіи 8 апрѣля 1882 года Государственный Совѣтъ высказался, „что Государыня Великая Княгиня Ольга Ѳеодоровна благоволила принять на собственный счетъ часть издержекъ по содержанию Закавказскаго Повивальнаго Института лишь временно, впредь до изысканія постояннаго на сей предметъ источника, какъ это положительно выражено въ Высочайше утвержденномъ 27-го апрѣля 1875 года Штатѣ упомянутаго учрежденія. Таковымъ источникомъ былъ въ 1876 году указанъ взимаемый въ Закавказскомъ краѣ земскій сборъ, при чемъ, потребная на содержаніе Института сумма, тогда же внесена въ смѣту мѣстныхъ земскихъ повинностей. Но такъ какъ расходованіе этой суммы было приостановлено до утвержденія означенной мѣры законодательнымъ порядкомъ, то Ея Императорское Высочество изволили продолжать поддерживать учрежденіе собственными средствами. Въ виду сказаннаго, не подлежитъ сомнѣнію, что израсходованная Ея Высочествомъ сумма должна быть возмѣщена, по принадлежности. По поводу сего Предсѣдательствовавшій въ Соединенныхъ Департаментахъ Генераль-Адъютантъ графъ Барановъ заявилъ, по порученію Государя Великаго Князя Михаила Николаевича, что Ея Императорское Высочество Великая Княгиня Ольга Ѳеодоровна жертвуетъ предназначенную къ возвращенію сумму въ пользу Закавказскаго Повивальнаго Института, съ тѣмъ, чтобы приносимыя ею проценты были обращаемы на призрѣніе въ родильномъ госпиталѣ и гинекологическомъ отдѣленіи онаго больныхъ, сверхъ положеннаго по Уставу комплекта.

По выслушаніи приведеннаго заявленія, относясь съ глубокимъ уваженіемъ къ щедрому пожертвованію Августѣйшей Покровительницы Института на дѣло благотворенія, Департаменты считаютъ необходимымъ съ положительностью указать въ своемъ заключеніи таковое назначеніе сего капитала. Затѣмъ имѣя въ виду, что надлежащая сумма включена уже въ смѣты земскихъ повинностей и слѣдовательно находится въ наличности, должно, согласно съ отзывомъ Министра Финансовъ, признать что въ настоящее время не предстоить надобности въ новомъ ассигнованіи на тотъ же самый предметъ“.

Положеніе это въ ближайшемъ будущемъ измѣнилось, именно: въ 1884 году 9 октября Высочайше утверждено мнѣніе Государственнаго Совѣта относительно назначенія процентовъ съ капитала, пожертвованнаго Ея Высочест-

вомъ. Въмѣсто содержанія сверхштатныхъ кроватей Высочайше повелѣно „до 400 руб. ежегодно отдѣлять на выдачу пособій неимущимъ ученицамъ Института для взноса платы за ученіе, а остальную сумму процентовъ хранить въ кредитныхъ учрежденіяхъ для образованія капитала на расширеніе помѣщенной родильнаго госпиталя и гинекологическаго отдѣленія при Институтѣ“.

Если не считать ремонтъ зданія, оборудованіе и трехлѣтнее содержаніе Родовспомогательнаго заведенія исключительно на средства Ея Высочества, то это былъ первый и крупнѣйшій даръ Августѣйшей Семьи—Покровительницы Институту.

Въ связи съ измѣненіемъ Устава и Штата Института въ 1882 году измѣнился и бюджетъ, который значительно выросъ. По Штату этого года полагалось:

1) 1 Директору	2500 р.
2) 2 Преподавателямъ, завѣдующимъ акушерскимъ и гинек. отдѣл.	4000 „
3) 1 Преподавателю дополнит. предметовъ	1500 „
4) 3 Повивальнымъ бабкамъ	1500 „
5) Эконому (письмоводителю)	840 „
6) Учителю общеобразов. предмет.	600 „
7) Священнику	120 „
8) На жалованіе кастеляншѣ, служителямъ и служительницамъ, на ремонтъ, отопленіе и освѣщеніе занимаемаго Институтомъ дома, на содержаніе родильницъ и больницъ, на канцелярскіе и хозяйственные расходы	8854 р. 28 к.
Итого	19914 р. 28 к.

Послѣдняя сумма въ 8854 р. 28 к., назначенная на хозяйственныя надобности Института, расходовалась по расписаніямъ, ежегодно утверждаемымъ Главноначальствующимъ гражданской частью на Кавказѣ; ему же предоставлялось право по мѣрѣ дѣйствительной надобности обращаться, остающіяся, вслѣдствіе некомплекта личнаго состава служащихъ, суммы на удовлетвореніе прочихъ по Институту расходовъ съ тѣмъ, чтобы свободные затѣмъ остатки принимались въ зачетъ штатныхъ назначеній, при составленіи смѣты земскихъ повинностей на новое трехлѣтіе.

Далѣ согласно постановленію Государственнаго Совѣта, исчисленная по Штату Института сумма въ количествѣ 19,914 р. 28 к. въ годъ вносилась полностью въ смѣту земскихъ повинностей Закавказскаго края, а суммы, выручаемыя заведеніемъ за обученіе ученицъ, и за пользованіе больныхъ, равно какъ отпускаемая изъ доходовъ г. Тифлиса, обращались въ пособіе означеннымъ повинностямъ. Съ этого времени источникъ бюджета Института вполнѣ опредѣлился.

Существованіемъ своимъ Институтъ отъ 1876 по 1882-ой годы обязанъ съ одной стороны покровительству Ея Высочества, а съ другой настойчивости и энергіи А. А. Реммерта. Ничего не получая за свое директорство, А. А. Реммертъ хлопоталъ и работалъ для Института такъ, какъ будто съ нимъ была связана вся его цѣль жизни. Достаточно указать на то, что пособіе отъ города было выхлопотано имъ, пособіе отъ Приказа точно также, а въ теченіи 1876—1881 годовъ имъ написано безчисленное множество отношеній и просьбъ къ Приказу отпустить заимообразно на содержаніе Института то пятьсотъ, то тысячу рублей.

Такой размѣръ бюджета сохранился до 1896 года. Въ послѣднее время Директоръ А. П. Артемьевъ испытывалъ большія затрудненія изъ-за недостатка денегъ. По этому поводу онъ не разъ возбуждалъ ходатайство объ увеличеніи бюджета въ виду значительнаго расширенія самого Института и утроившагося числа родовъ.

По подсчету А. П. Артемьева въ 1896 году на хозяйственные расходы была крайне необходима сумма въ 12281 р. 96 к. вмѣсто 8854 р. 28 к., положенныхъ по штату 1882 года. Основанія и соображенія А. П. Артемьева были приняты во вниманіе и средства даны. Высочайше утвержденнымъ мнѣніемъ Государственнаго Совѣта 2 іюля 1897 года сумма 8854 рубля 28 к. увеличена до 12317 руб. въ годъ.

Быстрый ростъ Института не давалъ возможности директору оглянуться, какъ уже надо было возбуждать ходатайства о новыхъ и новыхъ ассигнованіяхъ, главнымъ образомъ на хозяйственную часть. Въ своемъ докладѣ Его Императорскому Высочеству Великому Князю Михаилу Николаевичу въ 1899 году А. Р. Фишеръ пишетъ:

„При составленіи первоначальныхъ штатовъ Института были, конечно, приняты во вниманіе всѣ его потребности,

соответственно чему и была назначена определенная сумма на его содержание; но уже весьма скоро постепенно расширяющаяся деятельность Института потребовала в 1882 году изменения в законодательном порядке его Штата. Съ тѣхъ поръ число поступающихъ роженицъ и больныхъ еще возросло, — снова стала ощущаться недостаточность денежных средствъ: изъ года въ годъ, несмотря на сверхсметныя ассигнованія, оставались различныя неудовлетворенныя потребности и даже неоплаченные счета, которые погашались уже изъ сметы слѣдующаго года.“ Дѣйствительно А. Р. Фишеру первымъ же дѣломъ по вступленіи въ должность пришлось возбуждать ходатайство о сверхсметномъ дополнительномъ ассигнованіи 4000 рублей на содержание Института.

Въ 1901 году размѣръ бюджета выражался уже въ 36,570 рубльяхъ въ годъ. По Штату Института, В ы с о ч а й ш е утвержденному 4-го января 1901-го года, было положено:

1. Директору	2500 руб.
2. Преподавателямъ завѣд. ак. и гин. отд.	4000 ”
1. Преод. дополнит. пред.	1500 ”
7. Ординаторамъ	4200 ”
5. Повивальнымъ бабкамъ	2500 ”
6. Палатной надзир.	410 ”
7. Смотрителю (онъ же эконо.)	840 ”
8. На наемъ письмоводителя	500 ”
9. „ вознагражд. священника	120 ”
Итого	16570 ”

На хозяйственные расходы были назначены 20000 руб. въ годъ, а всего 36570 руб. Съ 1904 года прибавился еще новый постоянный расходъ на основаніи В ы с о ч а й ш е утвержденного мнѣнія Государственнаго Совѣта 22-го ноября 1903-го года по содержанию персонала отдѣленія по призрѣнію подкидышей въ размѣрѣ 2500 руб.

Въ дальнѣйшемъ бюджетъ значительно ускорилъ темпъ своего роста. На трехлѣтіе 1904—1906 г.г. уже было ассигновано:

1. На содержаніе персонала	19070 р.
2. На содержаніе кастелянши и вольнонаемной прислуги	4000 ”
3. На канцелярскіе расходы	300 ”
4. На учебныя пособия, выписку медицинскихъ журналовъ и книгъ	112 ”

5. На содержаніе гинекологическихъ боль-	
ныхъ и дежурнаго персонала	8267 р.
6. На содержаніе родильницъ	4075 "
7. „ отопленіе и освѣщеніе	4000 "
8. „ водоснабженіе	615 "
9. „ ремонтъ зданія и инвентаря	3200 "
Итого	43639 р.

Съ этого же года измѣненъ порядокъ составленія смѣты на каждое трехлѣтіе и вся смѣта разбита на три главные пункты: а) содержаніе всѣхъ служащихъ, канцелярскіе и типографскіе расходы, выписка журналовъ и книгъ, б) продовольствіе больныхъ, служащихъ и дежурныхъ, в) хозяйственные расходы. Кромѣ того инструкціей опредѣленъ порядокъ веденія счетоводства и отчетности. Согласно инструкціи:

1) Въ Закавказскомъ Ольгинскомъ Повивальномъ Институтѣ ведутся слѣдующія книги по счетоводству:

а) Бухгалтерскій журналъ.

б) Главная книга смѣтныхъ расходовъ.

в) Главная книга доходовъ по формѣ, выработанной администраціей Института по соглашенію съ Тифлисской Контрольной палатой, выдаваемая названной Палатой ежегодно, за ея скрѣпкою и печатью.

г) Квитанціонныя книги въ поступленіи платы по родильному, гинекологическому отдѣленіямъ, амбулаторіи и съ ученицъ; книги выдаются Контрольной Палатой, за ея скрѣпкою и печатью.

д) Книга бланковъ ассигновокъ.

е) Инвентарная книга.

ж) Книга по недоимкамъ.

з) Вѣдомость припасамъ, употребляемымъ для продовольствія больныхъ, служащихъ и прислуги.

2) Администраціи Ольгинскаго Повивальнаго Института не возбраняется заводить сверхъ перечисленныхъ и другія, какія окажутся нужными, вспомогательныя книги.

3) Поступающія съ больныхъ и ученицъ деньги смотритель Института обязанъ сдавать въ Казначейство въ доходъ земскихъ сборовъ не меньше двухъ разъ въ недѣлю, съ отмѣткой въ соответствующихъ книгахъ номера казначейской квитанціи, за которыми сданы поступившія съ больной или ученицы деньги.

4) Въ порядкѣ храненія вещей и денегъ, сдаваемыхъ

поступающими въ Институтъ женщинами, администраціи Института на храненіе, и въ веденіи дѣлъ по недоимкамъ Директоръ Института руководствуется инструкціями, установленными для вышеозначенныхъ цѣлей по отношенію къ Тифлисской Михайловской больницѣ.

На трехлѣтіе 1909—1911 г.г. въ среднемъ въ годъ по смѣтѣ полагалось:

а) Содержаніе штата служащихъ, содержаніе вольнонаемныхъ служащихъ и прислуги, канцелярскіе и типографскіе расходы, выписка медицинскихъ книгъ и журналъ.	24800 р.
б) Продовольствіе родильницъ и больныхъ, продовольствіе дежурныхъ ученицъ, служащихъ и прислуги	14000 „
в) Отопленіе, освѣщеніе, водоснабженіе, стирка бѣлья и мелкіе хозяйственные расходы, приобрѣтеніе бѣлья, мебели и ремонтъ ихъ, мелкій ремонтъ и проч	12130 „
Итого	50930 р.

Суммы эти фактически оказывались недостаточными, и годы заканчивались съ дефицитомъ въ среднемъ въ 2883 р. 64 коп. Каждый разъ приходилось просить о сверхсмѣтномъ ассигнованіи, для покрытія дефицита. Въ 1912 году по смѣтѣ, опять оказавшейся недостаточной, предполагалось:

По литерѣ а,	27670 р.
„ „ б,	17404 „
„ „ в,	13000 „
Всего	58074 „

На трехлѣтіе 1915—1917 г.г., въ связи съ общими предполагаемыми измѣненіями и значительнымъ расширеніемъ дѣла, администрація Института ходатайствуетъ объ ассигнованіи по лит. А—37300 рублей. На трехлѣтіе 912—914 г.г. было ассигновано въ среднемъ по 27670 р. въ годъ; съ переходомъ же въ новое обширное зданіе, необходимо увеличить кредитъ на 9624 р. 80 к., связанныхъ съ увеличеніемъ числа кроватей на 20, что составитъ 35,7% нынѣ имѣющихся кроватей, и съ величиной новаго зданія, отвѣчающаго строгимъ требованіямъ гигиены и запросамъ новаго уклада жизни Повивальнаго Института. Дополнительная сумма въ 9624 р. 80 коп. является необходимой на увеличеніе штата врачей и повивальныхъ бабокъ, на наемъ машиниста—монтера и связанное съ об-

цвмъ расширеніемъ дѣла увеличеніе штата низшихъ служащихъ.

По лит. Б: Пищевое довольствіе больныхъ роженницъ, дежурныхъ, служащихъ и прислуги, медикаменты, перевязочныя средства, хирургическіе и терапевтическіе инструменты и предметы по уходу за больными. По этой литерѣ на текущее трехлѣтіе 1912 -1914 г. г. было ассигновано по 16200 руб. въ годъ. Вносятся въ смѣту 1915—1917 г. г. за округленіемъ по 25200 руб. въ годъ.

Дополнительная сумма въ 8284 руб. 45 коп. является необходимой на слѣдующія новыя надобности, а именно:

1) На продовольствіе дополнительныхъ дежурныхъ ученицъ и акушерокъ	3187 р. 37 к.
	+508 " 74 "
2) На леченіе такихъ же 20 дополнительныхъ больныхъ	2024 " 55 "
3) На продовольствіе дополнительнаго штата служащихъ и прислуги	2295 " 87 "
4) На приобрѣтеніе для акушерскаго и гинекологическаго отд. хирургическихъ, акушерскихъ и проч. инструментовъ	267 " 92 "
Итого.	<u>8284 р. 45 "</u>

По лит. В: Отопленіе, освѣщеніе, водоснабженіе, ремонтъ зданій, содержаніе ихъ въ чистотѣ, приобрѣтеніе и ремонтъ инвентаря, стирка бѣлья и разныя хозяйственные расходы. По этой литерѣ испрашивается 49,300 р. Въ трехлѣтіе 1912—1914 г.г. было ассигновано 13000 руб. Дополнительная сумма въ 39,994 р. 88 к. является необходимой на слѣдующія надобности:

1) На разныя хозяйственные расходы, сопряженные съ увеличеніемъ больныхъ на 20 кроватей	1699 р. 48 к.
---	---------------

Сюда входитъ покупка разныхъ щетокъ для уборки палатъ, покупка вѣшниковъ для подметанія дворовъ и улицъ, чистка, провѣрка и исправленіе часовъ, починка одежды и бѣлья, полуда разной посуды, покупка разной посуды, вода изъ городского водопровода, погребеніе умершихъ, покупка разныхъ инструментовъ для слесарныхъ и плотничныхъ хозяйственныхъ надобностей и покупка разныхъ стальныхъ и желѣзныхъ издѣлій для ремонта сѣти теплой, холодной и стерильной воды и стерилизаторовъ.

2) На одежду и бѣлье 20 дополн. больн.	1482 р. 52 к.
3) На одежду и бѣлье дополнительному штату дежурныхъ (ученицы и акушерки), служащихъ и прислуги (дворецкій, садовникъ, швейцаръ, служителя и сидѣлки, прачка, дворникъ и помощникъ машиниста).	581 " 36 "
4) На мыло для мытья одежды и бѣлья 20 дополнительныхъ больныхъ, дополнительныхъ дежурныхъ, служащихъ и прислуги.	461 " 91 "
5) На мазутъ для отопленія вновь выстроеннаго новаго зданія въ зимнее время, для подогреванія воды для ваннъ, мытья посуды и рукъ и проч. и для отопленія котла парогенератора.	24474 " 09 "
6) На каменный уголь для отопленія жилого дома, гдѣ нынѣ сосредоточены акушерское и гинекологическое отдѣленія, и для отопленія механической кухни.	2118 " 30 "
7) На электрич. освѣщеніе всѣхъ зданій и другіе расходы, сопряженные съ освѣщеніемъ.	2529 " 50 "
8) На электр. энергію при эксплуатациіи лифтовъ.	1420 " 80 "
9) На электр. энергію при вентиляціи новаго зданія и эксплуатациіи электромотора механической прачечной.	2196 " 92 "
10) На ремонтъ зданія, считая 1% стоимости всего зданія.	2530 " — "
11) На ежегодный ремонтъ жилого дома и школы въ годъ	500 " — "
Итого.	39994 " 88 "

Такимъ образомъ на трехлѣтіе 1915—1917 г. г. Институтъ ходатайствуетъ объ ассигнованіи:

Итого по лит. а,	37,300 р.
" " б,	25,200 "
" " в,	49,300 "

Всего . . . 111,800 р. въ годъ.

Такой ростъ бюджета, конечно, есть результатъ

развитія самого дѣла, показатель важности и необходимости его, результатъ благосклоннаго и чуткаго отношенія высшей администраціи Края къ нуждамъ Института и, наконецъ, безкорыстнаго и честнаго служенія персонала любимому дѣлу. По всѣмъ статьямъ расходы удесятирились, а размѣры окладовъ содержанія служащимъ въ теченіи 30 лѣтъ остались безъ измѣненій.

Помимо отпускаемыхъ казной суммъ изъ земскихъ средствъ на ежегодное содержаніе, Институтъ располагаетъ неприкосновенными капиталами. Часть процентовъ съ нихъ идетъ на содержаніе бесплатныхъ кроватей, а часть выдается нуждающимся ученицамъ школы въ видѣ пособій и стипендій. Къ такимъ капиталамъ 1) прежде всего относятся пожертвованныя Ея Высочествомъ 36,361 р. 83 коп. Съ этого капитала Институтъ получаетъ ежегодно 1381 р. 72 к., изъ которыхъ 400 рублей идутъ на 10 стипендій нуждающимся ученицамъ, а остальная сумма на улучшеніе и расширеніе зданій Повивальнаго Института.

2) Капиталь въ размѣрѣ 5100 руб., пожертвованный г-жей Половцовой на содержаніе кровати имени Великой Княгини Ольги Ѳеодоровны. Капиталь этотъ даетъ ежегодный процентъ въ размѣрѣ 193 р. 80 к.

3) Капиталь въ размѣрѣ 5000 рублей, пожертвованный г-жей Односумовой на содержаніе кровати имени ея мужа Тайнаго Совѣтника д-ра Односумова. Процентъ ежегодный равенъ 200 руб.

4) Городъ Тифлисъ отпускаетъ ежегодно изъ своихъ средствъ Институту на уплату за бѣдныхъ больныхъ 600 рублей и съ 1901 года 220 рублей особо на содержаніе кровати имени Ея Императорскаго Высочества Великаго Князя Михаила Николаевича.

5) Въ 1899 году С. І. Анановъ пожертвовалъ 1000 р. съ тѣмъ, чтобы проценты съ нихъ выдавались бѣдной ученицѣ въ видѣ стипендіи. До 1911 года деньги эти лежали наличными въ банкѣ и давали 40 руб. ежегодно. Въ 1911 году приобрѣтена 4% государственная рента по номинальной стоимости на 1200 рублей, и доходъ съ капитала увеличился на 8 рублей ежегодно.

6) Городъ Тифлисъ съ 1901 года выдаетъ по 80 руб. ежегодно на двѣ стипендіи имени Ея Императорскаго Высочества Великаго Князя Михаила Николаевича.

Все эти стипендіи преслѣдуютъ исключительно одну цѣль: освобожденіе отъ платы.

7) Двѣ стипендіи, учрежденныя въ 1910 году 13-го ноября изъ земскихъ суммъ, для уроженокъ Сванетіи, владеющихъ сванскимъ языкомъ, съ цѣлью прохожденія курса акушерства въ Закавказскомъ Ольгинскомъ Повивальномъ Институтѣ, съ обязательнымъ впоследствии отслуживаніемъ въ Сванетіи полученныхъ пособій, по расчету полтора года за каждый годъ пользованія стипендіей. Размѣръ стипендіи опредѣленъ въ 300 рублей въ годъ; выдается ежемѣсячно по 25 рублей. Стипендіатки освобождаются отъ платы за ученіе, а по успѣшномъ прохожденіи курса, сванка повивальная бабка получаетъ акушерскій наборъ въ 50 рублей независимо отъ путевыхъ пособій на общемъ основаніи. Стипендіи эти учреждены въ цѣляхъ обезпеченія постоянной акушерской помощью сельскаго населенія Сванетіи.

Глава третья

Старое помѣщеніе.

Тифлисскому Родовспомогательному заведенію были отведены Закавказскимъ Приказомъ Общественнаго Призрѣнія казенная земля и домъ по Ольгинской улицѣ, на основаніи ходатайства А. А. Реммерта и съ разрѣшенія Начальника Главнаго Управленія барона А. П. Николаи въ февралѣ 1873 года. Представителемъ отъ Управленія Медицинской частью при приѣмѣ зданія А. А. Реммертомъ былъ назначенъ Дѣлопроизводитель Управленія Титулярный Совѣтникъ А. П. Артемьевъ. До 1873 года въ домѣ этомъ помѣщалась Богодѣльня, которая въ виду ветхости постройки была переведена въ новый домъ на Михайловской улицѣ. Зданіе было капитально отремонтировано и приспособлено подъ Родовспомогательное заведеніе на средства Августейшей Основательницы Института. Ремонтъ, оборудованіе, постройка службъ и водопровода обошлись въ общей сложности 8053 руб. 43 коп.

Площадь усадьбы, занимаемой и въ настоящее время Повивальнымъ Институтомъ, имѣетъ видъ прямоугольной трапеціи. Одна непараллельная сторона, находящаяся подъ прямымъ угломъ къ двумъ параллельнымъ, длиною въ 22,25 сажени, выходитъ на Ольгинскую улицу, а другая непараллельная сторона, находящаяся подъ острымъ и тупымъ углами къ двумъ параллельнымъ, длиною въ 22,00 сажени, выходитъ на Цхнетскую улицу. Двѣ же параллельныя стороны идутъ отъ Ольгинской улицы къ Цхнетской, пересѣкая въ прямомъ направленіи весь кварталъ между двумя улицами. Болѣе длинная сѣверо-западная сторона участка на протяженіи 69 сажени приходитъ въ соприкосновеніе съ усадьбами князя Мачабели и Витухина со стороны Ольгинской улицы и инженера Киракозова со стороны Цхнетской. (Всѣ эти усадьбы принадлежали раньше Понамарев-

вой). Менѣ длинная юго-восточная сторона на протяженіи 54,15 саженихъ приходитъ въ соприкосновеніе съ участкомъ Военнаго вѣдомства. Площадь усадьбы имѣеть уклонъ около 6° отъ цхнетской стороны къ ольгинской и равна 1370,04 кв. сажениамъ.

Почти въ центрѣ участка и параллельно Ольгинской улицѣ помѣщалось главное двухэтажное зданіе; вся же остальная площадь, за исключеніемъ незначительныхъ участковъ, отведенныхъ подъ разныя хозяйственныя постройки, была занята насаженнымъ А. П. Артемьевымъ садомъ, который окружалъ зданіе Родовспомогательнаго заведенія со всѣхъ четырехъ сторонъ. Послѣ капитальнаго ремонта 1873 года получилось довольно просторное помѣщеніе для 12-ти кроватей родильнаго госпиталя. Нижний этажъ (см. рис. 1) вмѣщаль 9 комнатъ, расположенныя въ два ряда и обращенныя на ольгинскую и цхнетскую стороны. Съ Цхнетской улицы тотчасъ подъ лѣстницей находилось помѣщеніе швейцара; далѣе располагались душевая, т. е. амбулаторія и комната акушерки, а со стороны Ольгинской улицы пріемная и классная комнаты; остальные пять комнатъ были отведены подъ помѣщеніе врача Заведенія, съ преобразованиемъ же въ Институтъ—ординатора. Неудобство расположенія комнатъ въ нижнемъ этажѣ заключалось въ отсутствіи корридора между ними, вслѣдствіе чего всѣ комнаты были проходныя. Нѣсколько сглаживалось это неудобство балкономъ со стороны Цхнетской улицы, куда выходили двѣ комнаты.

Верхній этажъ (рис. 2) былъ нѣсколько удобнѣе благодаря корридорной системѣ. Посреди всего этажа шелъ корридоръ, куда выходили всѣ комнаты. Со стороны Ольгинской ул. были расположены 4 комнаты, изъ которыхъ 3—палаты на 10 кроватей, а между ними 4-ая-дежурная. Со стороны же Цхнетской ул. помѣщались: родильный покой на 1 кровать, ванная, 2 палаты для привилегированныхъ больныхъ на 1 кровать каждая (въ 30 и 50 руб. въ мѣсяцъ) и комната акушерки. Въ палатѣ на 2 кровати помѣщались лихорадящія родильницы; въ одной изъ палатъ на 4 кровати—здоровыя родильницы, а въ другой беременныя, ожидавшія наступленія родовъ.

Въ началѣ восьмидесятыхъ годовъ, съ присоединеніемъ къ Институту гинекологическаго отдѣленія и послѣ незначительныхъ перестроекъ, назначеніе комнатъ было слѣдующее: нижній этажъ вмѣсто 9 вмѣщаль 7 комнатъ; съ ольгинской

стороны въ трехъ комнатахъ помѣщались пріемная и двѣ палаты: большая и малая гинекологическія; съ цхнетской же стороны — амбулаторія, двѣ классныя комнаты и палата для инфекціонныхъ больныхъ и родильницъ — лазаретъ. Врачу — ординатору было отведено наемное помѣщеніе въ со- сѣдномъ домѣ. Верхній этажъ: съ цхнетской стороны помѣщались: родильный покой на 1 кровать, ванная, ком- ната для сидѣлки и двѣ палаты на двѣ кровати каждая, изъ которыхъ одною пользовались, какъ отдѣльнымъ нуме- ромъ для привилегированныхъ больныхъ, а другая служила изоляціонной для, такъ называемыхъ, „сомнительныхъ“. Со стороны Ольгинской ул. расположеніе и назначеніе комнатъ не измѣнилось, только были тѣснѣ сдвинуты кровати и въ трехъ палатахъ вмѣсто десяти размѣщены 13 кроватей.

Всего такимъ образомъ въ эти годы Повивальный Ин- ститутъ располагалъ помѣщеніемъ на 12—15 кроватей аку- шерскихъ и 6 гинекологическихъ. Съ сѣверо-западной стороны находился кухонный двухъэтажный флигель, при чемъ верхній этажъ посредствомъ мостика соединялся съ верх- нимъ этажемъ главнаго корпуса. Онъ состоялъ изъ двухъ комнатъ въ нижнемъ этажѣ, одна для прислуги, другая бѣлевая, и двухъ комнатъ въ верхнемъ этажѣ, кухни и комнаты для прислуги.

Рядомъ съ кухоннымъ флигелемъ стоялъ небольшой одно- этажный флигель изъ трехъ комнатъ; въ одной помѣщалась „окурочная“, т. е. дезинфекціонная камера, вторая была от- ведена подъ часовню и третья подъ прачечную; чердачное помѣщеніе было приспособлено подъ сушильню. Въ углу Цхнетской улицы и участка Пономаревой помѣщалась ко- нюшня и комната для водовоза, а въ другомъ углу Цхнет- ской улицы и усадьбы Военно-Окружнаго Суда резервуаръ для водопровода. Помѣщеніе для дворника въ видѣ одной комнатки находилось въ углу Ольгинской и зданія Суда.

Въ санитарномъ отношеніи зданіе стояло на низкой ступени. Еще болѣе или менѣе удовлетворительна была канализація; всѣ нечистоты зданія по канализаціонной тру- бѣ выводились въ главную городскую клоачную трубу на Ольгинской улицѣ. Что же касается водопровода, то дѣло обстоило плохо. Изъ упомянутаго резервуара вода по ме- таллическимъ трубамъ попадала въ зданіе; въ резервуаръ же вода поступала по особому водопроводу г.-м. Г. Коргано- ва, устроенному имъ на основаніи договоровъ, заключен- ныхъ съ Управленіемъ Медицинской частью 24 и 25 мая



Ըստով տարալ շէանկ արարիտեակա արարանի

1873 года. Водопроводъ былъ устроенъ Г. Коргановымъ на свой счетъ изъ гончарныхъ трубъ въ той части, которая шла подъ землею. Свою лепту въ благое дѣло учрежденія Повивальнаго Института внесъ и Г. Коргановъ, во-первыхъ, устройствомъ специально для Института особой вѣтки водопровода, стоившей ему 1800 рублей, во-вторыхъ, пониженіемъ платы за воду: онъ бралъ съ Института по 1 коп. за 7 ведеръ воды, тогда какъ съ обывателей по 1 коп. за 4 ведра. Къ сожалѣнію водопроводъ большей частью вслѣдствіе засоренія не дѣйствовалъ и Институту приходилось содержать лошадь, бочку и водовоза, который обязанъ былъ поддерживать извѣстный уровень воды въ резервуарѣ. Вода бралась въ рѣкѣ Курѣ. Металлическія трубы водопровода во всей усадьбѣ открывались только пятью кранами, изъ нихъ 3 были въ главномъ флигелѣ: въ родильномъ покоѣ, ванной и амбулаторіи, четвертый въ кухнѣ и пятый кранъ во дворѣ для общаго пользованія; даже прачечная, не имѣла своего крана.

Съ 1891 года, благодаря щедрымъ дарамъ Августѣйшаго Покровителя, начался строительный періодъ по расширенію старыхъ помѣшеній и сооруженію новыхъ зданій, закончившійся въ 1901 году. Въ главномъ флигелѣ находились всѣ родильницы, гинекологическія больницы и тутъ же происходили занятія съ ученицами; хоть онъ и былъ къ открытію Родовспомогательнаго заведенія капитально отремонтированъ „но сомнительная прочность (А. П. Артемьевъ. Докладъ Медицинскому Управленію 1895 г.) верхняго этажа не разъ вызывала опасенія и требовала технические осмотры зданія, въ видахъ выясненія нѣкоторыхъ сомнѣній въ возможности безопаснаго дальнѣйшаго имъ пользованія“. Сомнѣніе въ годности и прочности зданія не оставляло А. П. Артемьева до конца службы. Двадцать съ лишнимъ лѣтъ со времени открытія Повивальнаго Института зданіе оставалось то же самое, увеличивался только ежегодный расходъ по содержанію и ремонту, при чемъ самъ корпусъ зданія приходилъ все въ большую и большую ветхость.

Нужда въ расширеніи давала себя знать. Уже въ 1879—1880 г.г. приходилось вслѣдствіе тѣсноты нанимать у сосѣдей квартиры. Такъ, были наняты у Пономаревой 4 комнаты ординатору В. Э. Крузенштерну и двѣ комнаты временно подъ классы.

Особенно остро чувствовалось отсутствіе спеціального

помѣщенія для школы, такъ какъ подѣ влияніемъ наплыва больныхъ приходилось классныя комнаты иногда отдавать подѣ палаты, а занятія съ ученицами вести гдѣ только возможно. Въ виду этой тѣсноты А. П. Артемьевъ былъ составленъ въ 1888 году проектъ особаго барака для гинекологическихъ больныхъ. „Вопросъ о необходимости постройки барака (пишетъ А. П. Артемьевъ г-ну Озерову Управляющему Дворомъ Его Императорскаго Высочества Великаго Князя Михаила Николаевича) для оперируемыхъ гинекологическихъ больныхъ давно стоялъ на очереди разрѣшенія и являлся насущной потребностью для заведенія. Съ одной стороны невозможность принятія больныхъ, страдающихъ раковымъ процессомъ, въ виду близости родильнаго отдѣленія, а съ другой отсутствіе операціонной комнаты въ заведеніи, ставили Повивальный Институтъ въ безвыходное и, можно выразиться, аномальное положеніе. Отказъ въ приемѣ канкрозныхъ больныхъ вызывалъ справедливый съ ихъ стороны ропотъ, а оперированіе въ комнатахъ, въ которой происходитъ приемъ амбулаторныхъ больныхъ, естественно могло отразиться неблагоприятно на исходѣ операцій и подвергнуть оператора хотя бы нравственной отвѣтственности.“ Вотъ мотивы, которые служили основаніемъ для ходатайства А. П. Артемьева о возведеніи барака. При этомъ ходатайствѣ, словесномъ передъ Великой Княгиней Ольгой Феодоровной, были представлены имъ проектъ и смѣта барака, предполагая строить его изъ волнистаго желѣза, „какъ матеріала наиболѣе подходящаго для строеній въ кавказскомъ климатѣ и противостоящаго дѣйствию сырости, а также безопасному въ пожарномъ отношеніи“ (изъ того же письма). Осуществленіе проекта было отложено до тѣхъ поръ, пока накопится необходимая сумма съ процентовъ неприкосновеннаго капитала, милостиво пожертвованнаго Августѣйшей Покровительницей.

Въ январѣ 1892 года А. П. Артемьевъ получилъ уведомленіе изъ Медицинскаго Управленія, что Его Высочество Великій Князь Михаилъ Николаевичъ въ память въ Божѣ почившей Великой Княгини Ольги Феодоровны изволилъ выразить желаніе принести въ даръ Повивальному Институту 21500 рублей съ тѣмъ, чтобы на эти деньги были возведены:

1) Особый двухэтажный флигель для размѣщенія въ верхнемъ этажѣ его классныхъ комнатъ, а въ нижнемъ Оспо-

прививательнаго заведенія, которое должно было быть передано изъ вѣденія Тифлискаго Губернатора въ Ольгинскій Повивальный Институтъ.

2) Особый баракъ для больныхъ женщинъ, одержимыхъ ракомъ.

Щедрый даръ былъ принятъ съ благодарностью, о чемъ было доведено до свѣдѣнія Главноначальствующаго съ ходатайствомъ испросить Высочайшее разрѣшеніе воспользоваться милостивымъ приношеніемъ Повивальному Институту. 26-го апрѣля 1893 года воспослѣдовало Высочайшее соизволеніе на принятіе упомянутаго капитала, послѣ чего было приступлено къ постройкамъ.

Рѣшено было, согласно волѣ Ег о И м п е р а т о р с к а г о В ы с о ч е с т в а, выстроить двухъэтажный флигель для классовъ и Оспопрививательнаго заведенія и осуществить проектъ раковаго барака, при чемъ изъ этой суммы въ 21500 руб. 15000 предположено было употребить на постройку двухъэтажнаго дома, а остальные 6500 р., съ дополненіемъ недостающей суммы стоимости барака по составленной смѣтѣ изъ процентовъ съ неприкосновеннаго капитала Повивальнаго Института, на раковый баракъ. Постройку зданій было признано целесообразнымъ отдать съ торговъ, при чемъ въ кондиціяхъ, составленныхъ А. П. Артемьевымъ для торговъ, одобренныхъ Управленіемъ Медицинской частью и доведенныхъ до свѣдѣнія А в г у с т ѣ й ш а г о Покровителя, было поставлено въ условіе, чтобы работы производились подъ наблюденіемъ Директора Повивальнаго Института въ санитарно-гигіеническомъ отношеніи и Губернскаго Инженера въ техническомъ.

На торгахъ, бывшихъ 14 іюля 1893 года, двухъэтажный флигель былъ данъ подрядчику Вартанбабову между тѣмъ, какъ желающихъ строить на предлагаемыхъ условіяхъ желѣзный баракъ не нашлось. 9 августа 1893 года Управленіе извѣщаетъ объ этомъ А. П. Артемьева и сообщаетъ, что съ разрѣшенія Главноначальствующаго, баракъ будетъ строиться хозяйственнымъ способомъ самимъ А. П. Артемьевымъ подъ наблюденіемъ губернскаго техника. А. П. Артемьевъ сперва согласился и 13 августа просилъ отнустить авансъ въ 2000 руб., но приблизительно черезъ мѣсяцъ, убѣдившись въ невозможности построить баракъ, въ виду несоотвѣтствія смѣтныхъ и рыночныхъ цѣнъ на матеріалы и рабочіе руки, 5-го сентября 1893 года отказался отъ производства работъ. Между тѣмъ постройка двухъэтажнаго

флигеля подрядчикомъ Вартанбабовымъ быстро подвигалась впередъ. Въ теченіи года съ небольшимъ постройка была закончена и принята А. П. Артемьевымъ въ свое вѣденіе. Комиссія 15 октября 1894 года нашла работы произведенными согласно исполнительной смѣтѣ „прочно и изъ матеріаловъ должнаго качества“. Изъ дополнительныхъ нуждъ на это зданіе потребовалось оборудованіе и устройство канализаціи. Первое произведено довольно скоро: А. П. Артемьеву было разрѣшено расходъ въ 1615 р. покрыть изъ процентовъ капитала, пожертвованнаго Ея Высочествомъ, и приобрести все необходимое: мебель, бѣлье, инструменты и учебныя пособія. Канализація же была осуществлена на остатки отъ смѣтныхъ ассигнованій на постройку двухъэтажнаго флигеля. Kloачная труба отъ новаго зданія прошла къ Ольгинской улицѣ по прямой линіи и соединилась съ имѣющей тамъ старой канализаціонной смѣтью.

Вновь выстроенное зданіе, существующее по сіе время, фасадомъ выходитъ на Цхнетскую улицу. Верхній этажъ (рис. 3), предназначенный подъ классы, состоитъ изъ пяти комнатъ и корридора; три комнаты отведены подъ классы, изъ которыхъ двѣ выходятъ на Цхнетскую улицу, а третья классная и учительская—во дворъ Института. Между классными комнатами и учительской находится корридоръ. Нижній этажъ (рис. 4.), предназначенный для Оспопрививательнаго заведенія, вмѣщалъ въ себѣ нѣсколько комнатъ: сѣни, телятникъ, прививочную для телятъ, амбулаторію, дѣтскую прививочную и комнату для сторожа.

Иная была участь канкрознаго барака. Насколько двухъэтажный флигель строился быстро, настолько дѣло сооруженія барака занутивалось и осложнялось. Послѣ того, какъ А. П. Артемьевъ отказался строить указанный баракъ, по представленію Управленія Медицинской частью и съ разрѣшенія Главноначальствующаго, постройка была возложена на Губернскаго инженера Буткевича, а надзоръ въ санитарномъ отношеніи на Директора Института; финансовую же сторону приняло на себя Управленіе Медицинской частью. Главное затрудненіе инженера Буткевича, какъ и А. П. Артемьева, было въ несоответствіи цѣнъ смѣтныхъ съ рыночными. Каждый разъ строителю приходилось входить съ ходатайствомъ объ измѣненіи той или другой части смѣты сообразно съ измѣнившимися рыночными цѣнами. Къ началу 1895 года баракъ по предполагаемому плану съ небольшими измѣненіями всетаки былъ законченъ, но принять А. П.

Артемьевымъ не скоро. Баракъ (рис. 5) былъ выстроенъ фасадомъ на Ольгинскую улицу изъ волнистаго оцинкованнаго желѣза, при чемъ двѣ палаты и операціонный залъ внутри были обшиты такимъ же желѣзомъ, а остальные комнаты оштукатурены. Имѣлъ онъ корридорную систему. По одну сторону корридора располагались въ рядѣ: 1) кабинетъ врача, 2) комната сидѣлки, 3) ванная, 4) и 5) двѣ палаты совершенно одинаковаго размѣра на три кровати каждая. По другую сторону корридора противъ двухъ палатъ находилась операціонная комната, по размѣрамъ равная обѣмъ палатамъ. Въ одномъ концѣ корридора около кабинета врача находился ватерклозетъ, а въ противоположномъ концѣ между операціонной и палатами была отдѣлена часть, предназначенная подъ бѣльевую. Въ маѣ 1895 года для освидѣтельствованія и пріема барака, въ виду нежеланія А. П. Артемьева принимать его, была назначена комиссія, подъ предсѣдательствомъ техника по строительной части при Главноначальствующемъ Д. с. с. инженера Новомѣйскаго, въ составѣ членовъ: А. П. Артемьева, Непремѣннаго Члена Управленія Медицинской частью д-ра Умиссы и производившаго работы Губернскаго инженера Буткевича. При составленіи акта комиссія раскололась: Умисса и Артемьевъ находили возведенный баракъ неудовлетворительнымъ въ санитарно-техническомъ отношеніи. Знаніе оказалось не подходящимъ для климата Тифлиса: температура въ комнатахъ лѣтомъ доходила до 30°, а зимою, несмотря на усиленную топку, не подымалась выше 6°—8° R. Помимо этого было много отступленій въ техническомъ отношеніи отъ первоначальнаго проекта. Инженеры Новомѣйскій и Буткевичъ утверждали, что работы произведены согласно съ утвержденнымъ проектомъ и смѣтою и что, если и есть отступленія, то онѣ никакого вліянія на прочность и цѣлесообразность зданія имѣть не могутъ; санитарные же недостатки они объясняли несоотвѣтствіемъ типа постройки съ мѣстными климатическими условіями. Результатомъ осмотра комиссіи было предписаніе А. П. Артемьеву отъ Медицинскаго Управленія (22 іюня 1895 г.) принять баракъ въ свое вѣденіе, что и было имъ исполнено. Въ августѣ того же года А. П. Артемьевъ просилъ новую комиссію для осмотра и составленія проекта исправленій недостатковъ барака. По распоряженію Главноначальствующаго, для этой цѣли была назначена комиссія въ составѣ инженеровъ Новомѣйскаго и Буткевича и А. П. Артемьева. Комиссія

рѣшила произвести рядъ опытныхъ работъ для точнаго опредѣленія этихъ недостатковъ и необходимаго ремонта. Работы эти были выполнены уже инженеромъ Антоновымъ въ январѣ и февралѣ 1896 года, на что имъ потрачено было 600 рублей изъ процентовъ неприкосновеннаго капитала Института. Въ концѣ 1896 года вновь было ассигновано 720 рублей на переустройство барака, а въ мартѣ 1897 г. закончены работы; и послѣ этихъ работъ недостатки не были устранены. Наконецъ, по приказу Губернатора инженеры третій разъ взялись за исправленіе барака и съ 8-го августа 1897 года по 7-ое января 1898 года производили необходимыя работы. Только послѣ этихъ работъ баракъ былъ нѣсколько исправленъ, но окончательно уничтожить его недостатки не удалось. Противъ желанія А. П. Артемьевъ принужденъ былъ принять въ свое вѣденіе неудачное зданіе. Баракомъ этимъ пользовались очень неохотно и прибѣгали къ нему большею частью, какъ къ временному помѣщенію; болѣе или менѣе продолжительное время въ немъ помѣщалось гинекологическое отдѣленіе.

Постройка канкрознаго барака еще не была закончена, какъ Управление Медицинской частью отъ 22 іюня 1895 г. увѣдомило Директора Института, что Его Императорское Высочество Великій Князь Михайлъ Николаевичъ соизволилъ предназначить 15 тысячъ рублей изъ капитала въ Бозѣ почившаго Великаго Князя Алексѣя Михайловича въ пользу Института. При этомъ Управление просило сообщить ему въ возможно непродолжительномъ времени мнѣніе Директора о томъ, на удовлетвореніе какихъ именно неотложныхъ потребностей Ольгинскаго Повивальнаго Института могла бы быть употреблена вышеозначенная сумма, для доклада Главноначальствующему, интересующемуся этимъ дѣломъ. На предложеніе это А. П. Артемьевъ не замедлилъ подать свои соображенія о недостаткахъ и нуждахъ Института, отлично ему извѣстныхъ. Онъ просилъ, если техники найдутъ возможнымъ, снести второй этажъ главнаго зданія, какъ не поддающійся ремонту, а на его мѣсто выстроить новый. Рѣшеніе вопроса о пригодности нижняго этажа для надстройки новаго верхняго и составленіе проекта было возложено Главномъ начальствующимъ гражд. частью на Кавказѣ на комиссію, по производству дополнительныхъ работъ въ канкрозномъ баракѣ, подъ предсѣдательствомъ Д. с. с. Новомѣйскаго и членовъ: Губернскаго инженера Буткевича и А. П. Артемьева. Комиссія въ засѣданіи 13-го декабря

1895 г. рѣшила вопросъ о проектѣ постройки оставить открытымъ до возвращенія А. П. Артемьева, собирающагося въ отпускъ, а пока произвести подготовительныя работы: снять генеральный планъ усадьбы и изслѣдовать зданіе въ смыслѣ годности его частей. Предположеніе это было выполнено. Тѣмъ временемъ А. П. Артемьевъ использовалъ свой отпускъ и съѣздилъ въ Кіевъ и Москву для изученія постановки больничнаго дѣла въ этихъ городахъ. На второмъ засѣданіи 16 марта 1896 года комиссія разсмотрѣла въ общихъ чертахъ эскизный проектъ инженера Герасимова, приглашеннаго на это засѣданіе, рѣшила составить по его эскизу планъ и смѣту и поручила это дѣло самому автору. По проекту Герасимова должны были: 1) снести старый второй этажъ, а на его мѣсто выстроить новый и 2) пристроить особый двухъэтажный флигель вмѣсто существовавшей кухни для расширенія всего зданія. Производство работъ на сумму 18,296 р. 85 к. было слано съ торговъ подрядчику Вартанбабову за 17980 руб. и 29 іюня 1896 года подписанъ контрактъ, по которому купецъ Вартанбабовъ обязанъ былъ второй этажъ зданія окончить къ 1-ому сентябрю 1896 года, а пристройку флигеля къ 1-ому іюля 1897 года. Наблюденіе за постройкой было поручено инженеру Антонову и Директору Института. Во время производства постройки обнаружены обстоятельства, измѣнившія первоначальный планъ работы. Такъ, западная стѣна нижняго этажа оказалась сложенной изъ двухъ рядовъ кирпичей, а пространство между ними выполнено строительнымъ мусоромъ. На такой стѣнѣ строить второй каменный этажъ, конечно, было немыслимо. Былъ составленъ актъ, на основаніи котораго инженеръ Антоновъ, по представленіи дополнительной смѣты, сломалъ эту стѣну и возвелъ новую, значительно укрѣпившую корпусъ зданія. Вторая дополнительная смѣта была утверждена, на производство цементныхъ и асфальтовыхъ работъ, третья на водопроводныя и, наконецъ, четвертая на устройство подъемной машины. 10-го ноября 1897 года, осмотрѣвъ работы, произведенныя по всѣмъ смѣтамъ, Академикъ-архитекторъ, состоящій при Главноначальствующемъ по строительной части, Д. с. с. Симонсонъ принялъ работы у строителей и передалъ въ вѣденіе Института. Общая стоимость всѣхъ работъ выразилась въ суммѣ 20701 р. 66 к., изъ которыхъ 15 тысячъ были покрыты пожертвованными Его Императорскимъ Высочествомъ Великимъ Княземъ Михаи-

ломъ Николаевичемъ капиталомъ, а оставшаяся часть главнымъ образомъ процентами съ неприкосновеннаго капитала Института. Сооруженіе проектированной подъемной машины было начато, почти всѣ части были уже приобретены, но машина не была поставлена въ виду массы техническихъ несовершенствъ; отверстие въ потолокъ нижняго этажа, предназначенное для движенія подъемной машины, было вновь задѣлано. Послѣ всѣхъ этихъ перестроекъ главный корпусъ принялъ совершенно другой видъ.

Зданіе упиралось одной глухой стѣной въ усадьбу кн. Мачабели. Нижний этажъ (рис. 6) въ половинѣ, обращенной къ Ольгинской улицѣ, вмѣщаль: 1) приемную, 2) амбулаторію, 3) операционную, 4) родильный покой на 3 кровати для лихорадящихъ роженицъ, 5) палату на четыре кровати для нихъ же. Далѣе въ томъ же ряду, но уже въ новой пристройкѣ, глухой стѣной отдѣлялась палата для гинекологическихъ больныхъ на двѣ кровати, передъ которой помѣщалась небольшая ванная для гинекологическихъ же больныхъ. Въ сторонѣ, обращенной къ Цхетской улицѣ, помѣщались: 1) контора, 2) кабинетъ директора, 3) смотровая, 4) дежурная, 5) родильный покой на 3 кровати для здоровыхъ роженицъ, 6) ванная, 7) клозетъ, 8) комната для сидѣлки. Все это соединялось посредствомъ прохода съ новой другой частью зданія, фасадомъ обращенной къ Военно-Окружному Суду; тутъ помѣщались комната для прислуги на 6 мужчинъ и рядомъ кухня. Двѣ лѣстницы вели въ верхній этажъ, одна передъ конторой въ южномъ углу зданія, другая въ противоположномъ концѣ. Верхній этажъ (рис. 7): въ сторонѣ, обращенной къ Ольгинской улицѣ, помѣщались въ рядъ 5 палатъ на 25 кроватей, а въ противоположной сторонѣ: 1) дежурная, 2) комната сидѣлки, 3) бѣльевая, 4 и 5) двѣ палаты на двѣ кровати каждая, 6) клозетъ, 7) комната сидѣлки и проходъ корридоръ, продолженіе главнаго корридора между двумя рядами комнатъ, посредствомъ площадки лѣстницы соединявшійся съ такимъ же проходомъ, ведущимъ въ новую большую палату на 10 кроватей. Водопроводъ зданія былъ нѣсколько улучшенъ; появилась впервые горячая вода изъ водогрѣйнаго очага на кухнѣ для мытья посуды.

Одновременно съ этими крупными постройками главныхъ зданій Повивальнаго Института шли незамѣтно и постройки мелкихъ службъ и необходимыхъ приспособленій. Въ 1893 году А. П. Артемьевымъ было возбуждено ходатайство



Рис. 1.



Рис. 3.

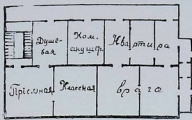

Рис. 2.

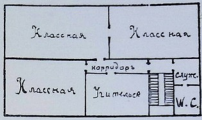

Рис. 4.

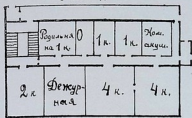

Рис. 5.

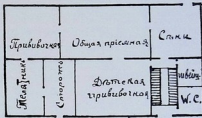

Рис. 6.

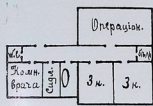

Рис. 9.

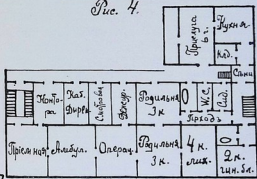

Рис. 8.

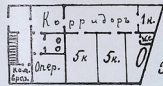

Рис. 10.

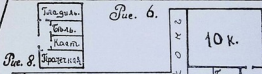

Рис. 7.

разрѣшить смѣтную сумму въ 1314 р. 86 к., ассигнованную на ремонтныя работы по Ольгинскому Повивальному Институту, употребить: 1) на возведеніе новаго деревяннаго сарая для заведенія, 2) на ремонтъ клоачной трубы отъ ватер-клозетовъ и 3) на работы по улучшенію сушильни и кладовой вновь возводимаго прачечнаго флигеля.

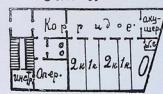
Всѣ эти работы были разрѣшены и выполнены хозяйственнымъ способомъ. Возведеніе сарая для дровъ обошлось въ 914 руб. 30 к., прокладка новой клоачной трубы — 185 р. и приспособленія въ прачечной и кладовой — 115 р. 10 к., итого 1214 руб. 40 коп. Сарай былъ выстроенъ между класснымъ флигелемъ и усадьбой Киракозова, каменный на каменномъ же фундаментѣ, площадью въ 30 кв. сажень, высотой въ 4 аршина съ отдѣленіемъ для телятника и часовни. Постройка была закончена въ апрѣлѣ 1894 года.

Почти одновременно въ началѣ 1893 года А. П. Артемьевымъ было возбуждено другое ходатайство о постройкѣ новаго зданія прачечной на смѣтные остатки губернскихъ земскихъ повинностей въ виду того, что комната, приспособленная подъ прачечную еще въ 1873 году, вовсе не удовлетворяла потребностямъ Института. На постройку необходимы были 2776 рублей 74 коп. Губернаторъ въслѣдствіе того, что остатки эти равнялись 1265 рубл. 10 коп., не разрѣшалъ постройки, и только послѣ соизволенія Его Императорскаго Высочества Великаго Князя Михаила Николаевича недостающую сумму въ размѣрѣ 1511 р. 64 коп. взять изъ процентовъ неприкосновеннаго капитала, разрѣшилъ приступить къ работамъ. Къ ноябрю постройка была закончена и въ серединѣ мѣсяца передана въ вѣденіе Института.

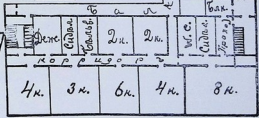
Новая прачечная удовлетворяла Институтъ всего только 3—4 года и уже черезъ 6 лѣтъ, т. е. въ 1899 г., оказалась недостаточной, въ виду болѣе чѣмъ удвоившагося числа родовъ. Къ большому вѣсу бѣлья присоединились 400 халатовъ медицинскаго персонала и до 100 ситцевыхъ платьевъ ученицъ въ мѣсяцъ. При такомъ количествѣ бѣлья, стирка, уборка и глаженіе его производилось въ одномъ и томъ же помѣщеніи, что вызывало громадныя неудобства, благодаря крайней тѣснотѣ. Отсутствие въ существовавшей прачечной пароотводныхъ трубъ также составляло значительный недостатокъ ея. Обильные пары осаждались на стѣнахъ и потолокъ, производя сырость, проникающую въ бѣльевую комнату надъ прачечной, въслѣдствіе чего уже вымытое

и выглаженное бѣлье становилось неудобнымъ къ употребленію. Наконецъ, существовавшая крайне малыхъ размѣровъ сушильня не могла быть признана удовлетворительной для такого большого родильнаго дома, какимъ являлся Институтъ. Признавая крайнюю необходимость постройки новой прачечной и сушильни, Институтъ ходатайствовалъ объ ассигнованіи изъ остатковъ отъ сметы губернскихъ земскихъ повинностей за 1894—1896 и 1897 г.г. 5672 р. 38 к. на постройку прачечной и сушильни и 1183 р. 34 к. на приспособленіе нижняго этажа старой прачечной подъ помѣщенія кастелянши и прачекъ. Въ Совѣтѣ Главназначальствующаго проектъ и смета постройки были утверждены и 10-го мая 1899 года деньги были ассигнованы. Постройка велась хозяйственнымъ способомъ подъ наблюдениемъ уже новаго директора А. Р. Фипера архитекторомъ Л. П. Бильфельдомъ. Въ мартѣ 1900-го года постройка была закончена.

Каменное зданіе (рис. 8) было выстроено вдоль участка Киракозова между сараемъ для дровъ и старой прачечной и вмѣщало четыре комнаты, считая отъ ольгинской стороны къ цхметской: прачечную, комнату кастелянши, бѣльевую и гладильную; гладильня и прачечная, почти одинаковыя комнаты, по объему равнялись каждая двумъ другимъ комнатамъ вмѣстѣ. Въ видѣ второго этажа была устроена сушильня, представлявшая изъ себя высокій чердакъ съ рѣшетчатыми стѣнками. Общая стоимость всѣхъ работъ выразилась въ суммѣ 8088 руб. 40 коп. Въ 1908 году сушильня, какъ не достигавшая цѣли, была снята, а на ея мѣсто воздвигнуть второй этажъ въ пять комнатъ, гдѣ помѣщались 8 человекъ прислуги, разсылный, поваръ и швейномоводитель. Въ 1899-омъ году капитально перестроена и расширена водопроводная сѣтъ. Ходатайство о расширеніи сѣти было возбуждено Институтомъ и при содѣйствіи, какъ и въ предыдущемъ случаѣ при постройкѣ прачечной, Члена Совѣта Главназначальствующаго гражданской частью на Кавказѣ отъ Министерства Финансовъ Н. А. Султанъ-Крымъ-Гирея, было ассигновано изъ суммъ земскихъ повинностей до 2000 рублей для этой цѣли. Былъ установленъ большой бакъ, куда подавалась вода изъ вновь устроеннаго водогрѣйнаго очага. Отъ бака шла цѣлая сѣтъ водопроводныхъ трубъ въ операционную, родильные покои и почти во всѣ палаты. Кроме того, нѣсколько позже былъ поставленъ котель Папина для стерильной воды съ охладителемъ, при чемъ стерилизованная вода проведена была въ верхнемъ

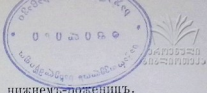

этажѣ для уборки родильницъ, а въ нижнемъ-роженницъ. Средства на проведеніе стерилизованной воды были пожертвованы лицомъ, пожелавшимъ остаться неизвѣстнымъ.

Въ 1900 году въ нижнемъ этажѣ главнаго корпуса прорубленъ центральный корридоръ на вновь пожертвованныя Его Императорскимъ Высочествомъ Великимъ Княземъ Михаиломъ Николаевичемъ средства въ размѣрѣ около 1500 рублей.

Послѣднимъ актомъ строительнаго періода была постройка новаго гинекологическаго отдѣленія, произведенная А. Р. Фишеромъ. Получивъ назначеніе на постъ директора Института, А. Р. Фишеръ представлялся Его Императорскому Высочеству Великому Князю Михаилу Николаевичу по случаю назначенія и вступленія въ должность. Великій Князь соизволилъ предложить ему детально ознакомиться съ нуждами Института и представить подробную докладную записку, при чемъ Его Высочество милостиво изволилъ выразить желаніе помочь деньгами въ предѣлахъ 20000 рублей на улучшение и расширеніе Института. А. Р. Фишеръ представилъ записку отъ 19 сентября 1899 г., гдѣ описываетъ всѣи ужды Института и останавливается на наиболѣе слабыхъ сторонахъ въ жизни Повивальнаго Института. Нужды эти были слѣдующія: 1) недостаточность смѣтныхъ ассигнованій на содержаніе Института и 2) отсутствіе достаточнаго по размѣрамъ и надлежаще обставленнаго гинекологическаго отдѣленія. Далѣе А. Р. Фишеръ входитъ въ обсужденіе этихъ нуждъ и приходитъ къ заключенію, что для новой постройки подъ гинекологическое отдѣленіе потребуется не болѣе 20,000 р.

Въ отвѣтъ на эту докладную была получена телеграмма отъ Великаго Князя изъ Дрездена слѣдующаго содержанія: „Тифлисъ. Директору Ольгинскаго Повивальнаго Института доктору Фишеру. Великій Князь одобрилъ ваши предположенія, проситъ представить планъ и смѣту въ предѣлахъ 20000. Генераль Барановъ“. Послѣ этой телеграммы былъ составленъ планъ совмѣстно съ архитекторомъ Л. П. Бильфельдомъ по заданію врачей Института и имъ же выстроено зданіе.

Для постройки дровяной сарай былъ снесенъ, и мѣсто между класснымъ флигелемъ и усадьбой Киракозова освобождено. Зданіе существующее и нынѣ, двухъэтажное съ подвальнымъ помѣщеніемъ, фасадомъ выходитъ на Цхнедскую улицу и соединено съ класснымъ флигелемъ посред-

ством специально прорубленной двери въ нижнемъ этажѣ. Нижний этажъ (рис. 9) вмѣщаетъ въ себѣ переднюю и просторный корридоръ, оканчивающійся небольшой на одну кровать палатой. Въ корридоръ открываются ванная съ ватерклозетомъ и двѣ палаты на 5 кроватей каждая. Часть корридора въ началѣ, благодаря перегородкѣ и дверямъ, представляетъ особую переднюю, сообщающуюся съ операционной. Между ними находится умывальня съ двумя раковинами. Верхній этажъ (рис. 10), построенный по тому же плану, вмѣщаетъ вмѣсто двухъ большихъ 4 меньшія палаты на 6 кроватей, по одной или двѣ кровати въ каждой. Верхняя операционная предназначена для чревостѣченій, а нижняя для малыхъ гинекологическихъ операций. Умывальни и верхняя, и нижняя снабжены холодной, горячей и стерилизованной водой. Вся постройка обошлась въ 20136 руб. 24 коп., при чемъ 136 р. 24 коп. взяты изъ процентовъ, наросшихъ на эти же 20000 рублей за время храненія въ банкѣ. Въ связи съ постройкой гинекологическаго отдѣленія дровяной сарай и часовня были перенесены въ особая помѣщенія въ сторону Военно-Окружнаго Суда, а телятникъ вовсе уничтоженъ.

Такимъ образомъ Повивальный Институтъ возникъ и развивался подъ покровительствомъ Августѣйшей Семьи, принимавшей всегда близко къ сердцу всѣ нужды Института и, съ одной стороны удовлетворяя матеріальныя потребности, съ другой оказывала всегда свою высококомплюсивую поддержку при разсмотрѣннн всякихъ вопросовъ въ высшихъ учрежденіяхъ правительства. До самой кончины Его Императорскаго Высочества Великаго Князя Михаила Николаевича, въ Бозѣ почившаго въ 1909-омъ году 5-го декабря, Институтъ считалъ своимъ нравственнымъ долгомъ доносить Его Высочеству о состояннн Института въ видѣ ежемѣсячныхъ подробныхъ отчетовъ.

Всѣ указанныя постройки велись съ такимъ расчетомъ, чтобы удовлетворить насущнѣйшимъ потребностямъ Института. Въ результатѣ получалось то, что зданіе, вновь выстроенное для какого-либо отдѣленія, удовлетворяло его только нѣсколько лѣтъ и вскорѣ оказывалось тѣснымъ и неподходящимъ. Система отдѣльныхъ баракровъ и флигелей поглощала большія суммы, а мѣста въ общемъ давала мало. Всѣ помѣщенія Института на подобіе ветхаго и тѣснаго костюма на здоровомъ быстро растущемъ организмѣ не выдерживали напора изнутри. Въ началѣ девятисотыхъ годовъ

казалось, что вотъ уже теперь есть все, всѣ отдѣленія имѣютъ свои особыя помѣщенія. Но это продолжалось всего только нѣсколько лѣтъ. Нужда въ просторномъ и отвѣчающемъ современнымъ требованіямъ науки помѣщеній въ особенности для акушерскаго отдѣленія явилась вновь и вновь давала себя чувствовать. На этотъ разъ и администрація Института, и Высшая власть въ Краѣ взглянули на дѣло широко и задумали строить помѣщеніе, отвѣчающее указаннымъ требованіямъ и предусматривающее возможность дальнѣйшаго роста Повивальнаго Института.

Глава четвертая

Деятельность акушерского отделения.

В течение 40 лет отделение функционирует без перерыва. На время ремонта и перестройки здания отделение переводилось в другие помещения, иногда несколько сокращало свою работу, но совершенно оно не закрывалось. Число кроватей, начиная с 12-ти, постепенно росло, и с 1902 года фиксированы 35 штатных и 5 запасных кроватей, всего 40.

В первые годы, когда в месяц приходилось не более 8—10 родов, порядок приема рожениц и последующего за ними ухода значительно отличался от порядка настоящего времени. Роженицы тогда за малыми исключениями принимались все. Отказа в приеме не получали даже беременные, которые поступали заблаговременно и иногда по дням неделям ожидали наступления родов. Со второй половины деятельности отделения с одной стороны в виду ограниченности числа кроватей, а с другой значительного наплыва рожениц порядок приема установлен особой инструкцией, на основании которой в акушерское отделение принимаются роженицы во всякое время дня и ночи на имеющиеся свободные места. Беременные же женщины (до наступления родов) принимаются только в том случае, если они представляют отклонения от нормального течения беременности, требующие врачебной помощи. Родильницы в Институт не принимаются.

Пока не было школы, всю работу по Родовспомогательному заведению несли акушерка и заведующий врач. Акушерка находилась постоянно в заведении и по поступлении роженицы или беременной давала знать заведующему врачу, если это случалось в часы, когда врач, обойдя уже заведение, уходил оттуда. С преобразованием Родовспо-



Վա.երիան Իգուարդովուր Կրուզենիտերու

могательнаго заведенія въ Институтъ и увеличеніемъ шта-та, уже ведется правильное дежурство акушерокъ при Институтѣ. Къ нимъ присоединились ученицы повивальной школы, которыя въ дѣлѣ ухода за родильницами принимали, да и въ настоящее время принимаютъ, дѣятельное участіе. Съ 1882 года ученицы старшаго курса съ цѣлью практической подготовки назначались дежурными по одной въ каждое отдѣленіе подъ непосредственное наблюденіе дежурной акушерки.

Сообразно съ этапамъ развитія антисептики и асептики приходится подраздѣлять сорокалѣтнюю работу Института на періоды: доантисептической, антисептической и смѣшанной антисептико-асептической. Къ доантисептическому періоду относятся первыя 10 лѣтъ дѣятельности Института, т. е. до 1883 года, когда В. Э. Крузенштерномъ были введены въ обиходъ жизни Института сулема и карболовая кислота. Въ этомъ періодѣ сообразно со взглядами на вещи велось все дѣло. По рассказамъ очевидцевъ (А. П. Померанцева), врачъ, придя къ родильницѣ, все равно откуда бы онъ ни приходилъ изъ канцеляріи какой, частной квартиры, отъ лихорадящей больной, въ томъ же самомъ костюмѣ опускалъ палецъ въ стаканъ съ прованскимъ масломъ, специально для этой цѣли приготовленномъ, и производилъ изслѣдованіе. Только послѣ этого обмывалъ свои руки, чтобы избавиться отъ масла. О стерилизаціи инструментовъ никто и не думалъ; инструменты послѣ употребленія обмывались водой, вытирались на сухо и складывались въ шкафъ. Въ случаѣ же надобности въ нихъ брались изъ шкафа и прямо пускались въ дѣло. Специальной операціонной для производства болѣе или менѣе сложныхъ операцій не имѣлось; всѣ операціи производились въ родильной комнатѣ и главнымъ образомъ на поперечной кровати. Ясно, что при такомъ способѣ веденія дѣла почти всѣ родильницы лихорадили, а врачи объясняли это существованіемъ особой специальной послѣродовой, доброкачественной и даже нормальной лихорадки. Если же врачъ прибѣгалъ къ болѣе или менѣе радикальному вмѣшательству, было ли то ручное отслаиваніе и удаленіе дѣтскаго мѣста, или же поворотъ, то почти всегда дѣло кончалось тяжелымъ септическимъ заболѣваніемъ. Благодаря этому, показанія ко всякимъ вмѣшательствамъ были невѣроятно ограничены и сужены. Консервативные методы веденія родовъ всегда бывали на первомъ планѣ.

Дѣло пошло совершенно иначе съ 1883 года. Въ слѣдующемъ 1884 году введенъ бѣлый халатъ. Это было до того ново, что даже А. П. Артемьевъ выразился по этому поводу: „Надъ нами будутъ смѣяться, но мы все таки должны надѣвать халатъ.“ (А. П. Померанцева). Результаты были поразительные: процентъ септическихъ заболѣваній сразу въ первый же годъ съ 29,1 палъ до 10,5. Фактъ этотъ создалъ непоколебимую вѣру въ необходимости антисептического веденія родовъ въ завѣдующемъ отдѣленіемъ В. Э. Крузенштернъ, и онъ до самой смерти придерживался этого порядка, несмотря на начавшееся уже всюду вытѣсненіе антисептики асептикой. Съ 1898 года дѣлается обязательной стирка всѣхъ халатовъ и врачей, и ученицъ въ прачечной Повивальнаго Института. Въ началѣ второго періода выработались правила и порядокъ веденія всего дѣла, котораго впослѣдствіи придерживались строго. Завѣдующіе отдѣленіемъ обходили каждый своихъ больныхъ, дѣлали всѣ необходимыя назначенія, выписывали все требуемое въ обиходѣ больничной жизни, если была назначена операція, производили её, и тѣмъ заканчивалась дневная работа. Ученицы—пріемщицы, какъ и врачи, постоянныхъ дежурствъ не несли. Назначались онѣ на пріемки въ строго опредѣленномъ порядкѣ, и списки вывѣшивались въ Институтѣ. При поступленіи роженицы въ отдѣленіе, дежурная повивальная бабка посылала за очередной ученицей, которая обязана была немедленно явиться. Уважительной причиной неявки служила только болѣзнь, въ противномъ случаѣ ученица теряла свою очередь, и разсылный извѣщалъ слѣдующую. Одновременно увѣдомляли и врача. Ученица—пріемщица, вымывъ и продезинфецировавъ руки растворомъ сулемы 1:1000, приступала къ наружному изслѣдованію; послѣ того, какъ заканчивала наружное изслѣдованіе и все записывала, ставила простой клистиръ изъ теплой воды въ 26°, обмывала роженицу растворомъ же сулемы 1:4000 и производила внутреннее изслѣдованіе. „Простой клистиръ“ имѣлъ свое прошлое. До 1890 года клистиръ приготовлялся изъ масла, мыла и воды; все это тщательно растиралось и превращалось въ эмульсію. Въ серединѣ сентября 1890 года одна изъ ученицъ вмѣсто масла употребила карболовую кислоту, и, благодаря этой оплошности, роженица черезъ полтора часа погибла. Случай этотъ, второй въ Институтѣ, былъ предметомъ судебного разбирательства. Директоръ А. П. Артемьевъ и завѣдующій отдѣленіемъ В.

Э. Крузенштернъ получили выговоры, а дежурная акушерка Левковичъ была отстранена отъ должности. Послѣ этого прискорбнаго случая были выработаны особыя инструкціи для всего персонала, а сильнодѣйствующія средства отдѣлены и хранятся подъ замкомъ. Приготовленіе къ родамъ составляло особую задачу ученицы и велось въ опредѣленномъ порядкѣ. Въ особой чашкѣ готовились нѣсколько кусковъ тесьмы для перевязки пуповины, ножницы для перерѣзки ея и необходимое количество ватныхъ лепешекъ, валиковъ и шариковъ въ сулемовомъ растворѣ. Заготовлялось заранѣе необходимое бѣлье, а для новорожденного 2^о/_о растворъ ляписа и какое-либо (обыкновенно кунжутное) растительное масло для смазыванія. По окончаніи родовъ родильница переводилась въ палату, а дальнѣйшій уходъ за ней и младенцемъ поручался ученицѣ—пріемщицѣ. Уходъ заключался въ ежедневной утромъ и вечеромъ уборкѣ родильницы, т. е. въ обмываніи наружныхъ по оныхъ частей, въ наблюденіи за отправленіемъ органовъ пищеваренія и мочеотдѣленія, въ перестилкѣ постели, смѣнѣ бѣлья. Купаніе младенцевъ производилось только одинъ разъ сейчасъ послѣ рожденія. Уходъ за пуповиной состоялъ въ обертываніи ея кускомъ ваты, смоченной въ глицеринѣ, и фиксаціи марлевымъ бинтикомъ. Повязка эта не снималась до отпаденія пуповины. Все это ежедневно провѣрялось врачомъ завѣдующимъ отдѣленіемъ.

Съ 1896 года, съ введеніемъ суточныхъ дежурствъ врачей при Институтѣ, надзоръ за порядкомъ, ученицами и ихъ практическое обученіе поручены имъ; они же являются ответственными лицами за всѣ происшествія и жизнь Института. Дежурный врачъ осматриваетъ поступившую роженицу, разбираетъ ея вхѣстѣ съ ученицей—пріемщицей, присутствуетъ при самыхъ родахъ, подаетъ почти всѣ необходимыя оперативныя пособія, а дежурная акушерка руководить ученицей главнымъ образомъ при приготовленіи къ родамъ и помогаетъ ей при пріемѣ. Съ кончиной В. Э. Крузенштерна и вступленіемъ въ должность завѣдующаго отдѣленіемъ Э. М. Собѣстіанскаго, начинается третій періодъ, т. е. антисептико-асептический. Къ принципу „убивать“ инфицирующее начало присоединился другой „не допускать“. Осуществить это ему удалось путемъ цѣлаго ряда мѣропріятіи, среди которыхъ первое мѣсто занимаетъ устройство водопровода съ теплой водой для мытья рукъ и стерильной водой для уборки рожениць и родильницъ,

съ 12-тью раковинами, распределенными по всему родильному отдѣленію. Громадное значеніе этого нововведенія 1898-го года само собой понятно. Если до этого и было желаніе тщательнѣ помыть руки, то абсолютно не было возможности выполнить это, изъ-за отсутствія теплой воды и ограниченности числа раковинъ. Результаты были на лицо: Если въ 1883 году В. Э. Крузенштернъ введеніемъ сулемы понизилъ процентъ септическихъ заболѣваній съ 30 до 12—13 въ среднемъ, то съ 1898-го года процентъ этотъ палъ до 1—2-хъ.

Съ 1900 года введены дежурства ученицъ по группамъ; весь второй курсъ разбивается на нѣсколько группъ сообразно съ величинѣ курса и каждая группа несетъ дежурство по родильному отдѣленію въ теченіи цѣлыхъ сутокъ. Порядокъ приѣмки остался тотъ же самый; только къ поступившей роженицѣ не изъ города приглашалась ученица, а назначалась очередная дежурная. Приѣмъ у роженицы налагалъ на ученицу обязанность быть ея неотъемлемой уборщицей въ послѣродовомъ періодѣ вплоть до выписки родильницы изъ отдѣленія. Помимо групповыхъ дежурствъ по родильному покою, ученицы несутъ дежурства въ послѣродовыхъ палатахъ съ такимъ расчетомъ, чтобы на каждую дежурную выпадало не болѣе 10 родильницъ. Далѣе одна изъ дежурныхъ ученицъ по очереди назначается въ помощь дежурной акушеркѣ; единственная обязанность этой ученицы заключается въ строгомъ наблюденіи за чистотой умывальнъ, въ стерилизаціи всѣхъ щетокъ въ отдѣленіи для мытья рукъ, наблюденіи, чтобы у каждой умывальни было мыло и чистое полотенце. Съ этого же времени введено въ кругъ обязанностей штатныхъ акушерокъ наблюденіе и руководство ученицами во время утреннихъ и вечернихъ уборокъ; каждая изъ нихъ по очереди въ теченіи мѣсяца является во время утренней и вечерней уборки, въ виду чего освобождается отъ суточныхъ дежурствъ.

Съ введеніемъ антисептико-асептического метода значительно измѣнились порядки приготовленія къ родамъ и операціямъ и послѣродового ухода. Введено систематическое мытье рукъ по слѣдующему способу: лица приступающія къ изслѣдованію или уходу за роженицами и родильницами, тщательно очистивъ ногтевыя ложа, остригши по возможности коротко ногти и засучивъ рукава за локоть, въ теченіи трехъ минутъ (время наблюдается по песочнымъ часамъ, имѣющимся надъ каждой раковиной) моютъ руки подъ струей теплой воды намыленной щеткой, обращая особое

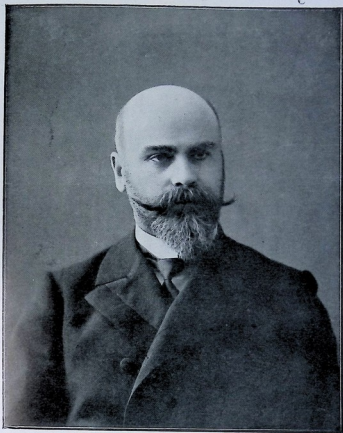

Գրադոցի Միխայիլովիչ Վոսթոյանսկի

вниманіе на складки кожи и подногтевые части. После этого обмываютъ въ теченіи 1—2 минутъ стерилизованной водой, а затѣмъ погружаютъ на 2—5 минутъ въ растворъ сулемы. Такимъ образомъ достигается почти абсолютная чистота рукъ. Такое мытье возобновляется передъ каждымъ изслѣдованіемъ. Въ послѣдніе годы и въ настоящее время порядокъ установившійся съ 1900-го года мало чѣмъ измѣнился. Къ занятіямъ въ родильномъ отдѣленіи допускаются лица, не имѣющія общенія съ больными родильной горячкой, дифтеритомъ, скарлатиной, корью, рожей и другими инфекционными болѣзнями. Лица, имѣвшія хотя бы кратковременное или случайное общеніе съ таковыми больными, а также занимающіеся въ больницахъ, бывшія на практическихъ занятіяхъ въ анатомическомъ театрѣ, допускаются въ родильное отдѣленіе только послѣ общей мыльной ванны и въ свѣжемъ бѣльѣ и платьѣ, не бывшемъ въ употребленіи при упомянутыхъ занятіяхъ. Занимающіеся въ родильномъ отдѣленіи врачи, акушерки и ученицы должны являться въ чистомъ бѣльѣ и свѣжихъ (моющихся) костюмахъ. До вступленія въ родильный покой поверхъ костюма надѣвается свѣжій холщевый халатъ. Врачи, не имѣющіе моющагося костюма, одѣваютъ холщевые халаты, снявъ предварительно сюртукъ. При поступленіи беременной или роженицы предварительно въ смотровой комнатѣ а) производится дезинфекція наружныхъ половыхъ частей сперва мыломъ, а затѣмъ растворомъ сулемы 1:1000, б) введя во влагалище обильно покрытые мыломъ два или болѣе пальцевъ, энергичными движеніями стираютъ и удаляютъ слизь, послѣ чего, начисто вымывъ стѣнки влагалища указаннымъ растворомъ, в) производится акушерское изслѣдованіе. Роженица, принятая въ отдѣленіе, дезинфицируется слѣдующимъ образомъ: а) ставится клизма, затѣмъ вымывается въ общей мыльной ваннѣ; б) когда роженица переведена въ родильный покой, вторично производится приѣмщицею мытье, дезинфекція бедеръ (особенно сѣдалищныхъ частей) и наружныхъ половыхъ органовъ мыломъ, послѣ чего послѣднее удаляется орошеніемъ сулемнымъ растворомъ.

Роды ведутся подъ наблюденіемъ дежурнаго врача и непосредственнымъ руководствомъ дежурной акушерки ученицей-приѣмщицей. Въ I-омъ и во II-омъ періодѣ ученица только наблюдаетъ; въ III-емъ она должна научить роженицу правильно пользоваться брюшнымъ прессомъ; въ IV-омъ періодѣ обращается особое вниманіе на промежность. При под-

дэжыванні прамежнасці імгнецца ў выглядзе: 1) медленнае прарэзыванне галовкі і 2) прарэзыванне галовкі меншымі сваімі размірамі. У V-ым паслядовым перыядзе: новорожденный отнімаецца ад матэры пасля заўважнага ослаблення пульсацыі пуповіны, якая педварительно перавязываецца шёлковым шнурком у двухх месцах: на 2—3 сант. ад пупка ребенка і у полавой щели матэры. Дылаецца новорожденному абца первая ванна, а ў кон'юнктивальныя мшпечкі выпускаецца по Credé 2% раствор лянса. Спустя полчаса пасля рождэння младенца імзьяецца дына опуствившейся пуповіны. Паслядд должень родиться самъ; только ў случаях кровотечения или других показаний выводится по Credé, рже рукой. Паслядд кладется ў особую плоскую эмалированную ванночку и на особом столъ, специально для этой щели устроенномъ, разматриваецца дежурнымъ врачомъ. У случаях, гдѣ імзются оторванные и задержанные оболочки, пасляддья перевязываются у полавой щели лигатурой и оставляются до произвольнаго выхода. Младенцы тотчас по рождэнні получают особые ярлычки, дѣвочки розовыя, а мальчики сѣрыя, гдѣ обозначаются вѣсь, дына, день и часъ рождэння, фамилия и имя матэры. Весь родовый актъ протоколируется ученицей ў особыхъ родовыхъ листкахъ. По окончаніи родовъ, родильница тщательно обмывается, переодѣвается ў чистое бѣлье и переносится ў пасляродовую палату.

У случаях, требующих оперативнаго вмѣшательства, помимо указанной обычной дезинфекціи рожениць передь родами, наружныя полавые части, бедра и влагалище моются вновь и вытираются спиртовыми шариками. Металлическіе инструменты передь употребленіемъ кипятятся ў 1% содовомъ растворѣ ў теченіи 20 минутъ, затѣмъ ихъ кладутъ ў 2% растворъ лизола или лизоформа. Шелкъ, употребляемый для операций или суташь для перевязки пуповіны, педварительно кипятится ў теченіи 15—20 минутъ ў растворѣ сулемы 1:500, а затѣмъ хранится ў спирту. Сь 1900 же года введена должность акушерки по вольному найму, которая подь своей личной ответственностью готовитъ и стерилизуетъ перевязочный материалъ, шелкъ и инструменты для отдѣленія. На обязанности указанной акушерки кромѣ того лежитъ забота о своевременномъ составленіи требованій для отдѣленія, на необходимые медицинскіе предметы, перевязочный материалъ и дезинфицирующія средства.

Палатная жизнь регулируется особыми правилами и

расписаніями; начинается она съ 6 часовъ утра. Отъ 6 до 7 идетъ уборка палатъ, чистятся аккуратно столики у больныхъ, вымываются тщательно полы; отъ 7 до 8 идетъ уборка родильницъ. Каждая ученица въ Институтѣ имѣетъ особый шкафчикъ, гдѣ хранятся: кружка Эсмарха, линейка для измѣренія высоты стоянія дна матки, термометръ максимальный для измѣренія t° тѣла, термометръ R-га для измѣренія t° растворовъ, баночка для ксероформа, чашечка для обмыванія дѣтей, чашечка для обмыванія сосковъ родильницы. Этимъ достигается принципъ изолированности каждой больной, такъ какъ громадное большинство ученицъ имѣютъ въ данное время не болѣе одной родильницы, за которой онѣ и ухаживаютъ. Принципъ этотъ старательно прививается ученицамъ и въ этомъ духѣ тренируются онѣ. Ученица-уборщица, переодѣвшись въ ситцевое платье и чистый халатъ, и вымывъ тщательно руки по установленнымъ правиламъ, первымъ дѣломъ ставитъ термометръ въ подмышковую впадину родильницы, послѣ чего убираетъ младенца. Уборка ребенка состоитъ въ измѣреніи температуры утромъ и вечеромъ, пережѣвъ бѣлья, утромъ въ обмываніи, а вечеромъ въ купаніи (29° - t° воды), въ обыскѣ складокъ картофельной мукой и въ уходѣ за пуповиной. Покончивъ съ младенцемъ, уборщица вновь возвращается къ родильницѣ: моетъ вторично руки и растворомъ сулемы 1:4000 или $\frac{1}{2}\%$ растворомъ лизоли обмываетъ половыя части и бедра родильницъ. Сулема замѣняется лизоломъ при проявленіи нетерпимости къ ней (идиосинкразія), при воспаленіяхъ почекъ, поносахъ, полныхъ разрывахъ промежности и при половыхъ фистулахъ. Имѣющіяся трещины, ссадины и разрывы наружныхъ половыхъ частей обыскаетъ ксероформомъ. Послѣ обмыванія половыхъ частей производится смѣна бѣлья, которая, какъ въ часы уборокъ, такъ и въ теченіи цѣлыхъ сутокъ, немедленно бросается въ особый люкъ, ведущій въ помѣщеніе, выстроенное во дворѣ. Далѣе ученица сосчитываетъ пульсъ и дыханіе, измѣряетъ высоту стоянія дна матки и все эти свѣдѣнія наряду съ другими, касающимися, какъ родильницы, такъ и новорожденного (количество и качество лѣхій, состояніе желудка, мочеиспусканіе и т. д.) вносить въ спеціальныя печатныя послѣродовыя листки. Листы эти ведутся для лучшаго усвоенія ученицами всего наблюдаемаго. Въ 8 часовъ дается родильницамъ утренній чай, заключающійся въ стаканѣ горячаго чая съ двумя кусками шлеянаго сахара и въ кускѣ бѣлаго хлѣба. Отъ

8 до 9-ти идетъ обходъ больныхъ сперва ordiniрующимъ врачомъ, а затѣмъ завѣдующимъ отдѣленіемъ вмѣстѣ съ первымъ. Въ часъ дня дается обѣдъ. Обыкновенно обѣдъ состоитъ изъ тарелки бульона или супа на первое и жареннаго мяса въ видѣ котлетки или тушеннаго на второе. Отъ 3-хъ до 5-ти происходитъ пріемъ посѣтителей три раза въ недѣлю, при чемъ къ одной и той же родильницѣ допускаются не болѣе двухъ лицъ. Вечерняя уборка родильницъ производится отъ 5 до 6-ти часовъ; въ 6 часовъ получаютъ онѣ вечерній чай а 8¹/₂ ужинъ въ видѣ куска жареннаго мяса или каши. Отъ 6 - 7 происходитъ вечерняя визитация.

Обыкновенно первые три дня родильница лежитъ на спинѣ; съ четвертаго дня поворачивается на бокъ, а съ седьмого встаетъ. На третій день назначается *ol. ricini* 15,0, а дальнѣйшее регулированіе стула производится клизмами и легкими слабительными. Пища въ первые дни состоитъ изъ супа, молока, курицы и бѣлаго хлѣба; мясо дается только съ третьяго дня.

Первое прикладываніе къ груди матери новорожденнаго происходитъ спустя 10—12 часовъ послѣ рожденія; въ дальнѣйшемъ прикладываніе совершается по возможности какъ въ дневное, такъ и въ ночное время регулярно въ трехчасовые промежутки. Купаніе дѣтей производится 1 разъ въ день, во время вечерней уборки, продолжается 5—10 въ минутъ. Ребенокъ укладывается въ ванночку, укутаннымъ въ чистую пеленку. При купаніи головка нѣсколько приподнята, дабы вода не попала въ ротъ и уши ребенка, остальное же тѣло покрывается водой. Вытираніе послѣ ванны производится быстро и тщательно, обращая особое вниманіе на кожныя складки, которыя послѣ высушиванія опудриваются картофельной мукой. Остатокъ пуповины послѣ купанія обсушивается стерилизованной гигроскопической ватой, послѣ чего присыпается жженымъ гипсомъ, заворачивается кускомъ гигроскопической же ваты и на лѣвой сторонѣ живота фиксируется бинтикомъ.

Въ отдѣленіи помимо исторіи родовъ и послѣродовыхъ листковъ, которыя ведутъ ученицы, ведутся ordiniрующими врачами, скорбные листы, клинически подробно разработанные, правдивая книга и гробсбухъ куда, заносятся вкратцѣ всѣ данныя о каждой поступающей въ родильное отдѣленіе.

Разсматривая приводимыя таблицы, мы въ цифрахъ видимъ всю дѣятельность Института. Таблица первая: общее



ТАБЛИЦА I.

Г о д ы.	Всѣхъ по- ступившихъ	Роженщъ	Родильницъ	Беремен-хъ	Не беремен- ныхъ	Выскалось до родовъ	Общее чис- ло родовъ	Умерло	Общій % смертности
1873	19	14	—	5	—	1	18	—	—
1874	66	59	1	6	—	6	59	—	—
1875	65	51	1	13	—	4	60	2	4,60
1876	101	88	—	13	—	3	98	1	1,00
1877	107	89	1	17	—	8	98	2	1,87
1878	98	80	—	18	—	10	88	4	4,07
1879	134	115	1	18	—	6	127	1	0,75
1880	149	146	—	4	—	4	147	5	3,40
1881	156	153	—	3	—	3	153	3	1,93
1882	136	134	—	2	—	2	134	3	2,20
1883	159	152	2	5	—	5	152	5	3,15
1884	181	168	5	8	—	8	168	5	2,76
1885	235	218	9	8	—	9	218	2	0,85
1886	245	225	3	17	—	10	232	2	0,81
1887	340	313	3	24	—	24	313	2	0,59
1888	360	326	2	32	—	32	326	2	0,55
1889	340	313	7	20	—	20	313	1	0,29
1890	379	350	7	22	—	22	350	5	1,32
1891	417	393	6	18	—	18	393	—	—
1892	487	448	6	33	—	33	448	5	1,03
1893	574	520	11	43	—	43	520	2	0,35
1894	643	567	8	66	2	66	567	4	0,62
1895	741	654	17	68	2	66	654	5	0,67
1896	717	684	3	28	2	30	684	5	0,69
1897	811	740	16	55	—	45	750	4	0,49
1898	1051	962	11	71	7	71	962	6	0,57
1899	1234	1141	11	74	8	73	1141	2	0,16
1900	1380	1317	9	53	1	53	1317	8	0,58
1901	1721	1616	11	91	3	91	1616	11	0,63
1902	1852	1770	4	73	1	72	1771	15	0,80
1903	2064	1953	5	106	—	77	1964	12	0,58
1904	2029	1923	2	104	—	94	1933	8	0,38
1905	2165	2044	2	119	—	111	2052	7	0,32
1906	2281	2148	2	131	—	124	2152	6	0,26
1907	2262	2123	1	148	—	107	2154	15	0,66
1908	2314	2062	2	250	—	143	2169	15	0,65
1909	2478	2191	2	282	3	156	2318	12	0,48
1910	2479	2278	7	192	2	142	2326	11	0,44
1911	2406	2273	3	126	4	118	2281	11	0,45
1912	2462	2313	6	138	5	99	2352	14	0,56
	37838						35578		

число поступлений съ 19 въ неполномъ 1873 году возросло до 2462 въ 1912 году. Въ ростѣ этомъ отмѣчается правильное почти изъ года въ годъ увеличеніе числа поступлений. Рѣдкіе годы давали цифры ниже предыдущихъ, и то въ зависимости отъ сокращенія дѣятельности вслѣдствіе ремонта или перестройки зданія. Ростъ этотъ не пропорціоналенъ съ ростомъ числа кроватей. Въ то время, какъ число роженицъ возросло почти въ 6 разъ, считая отношеніе числа поступлений 1912 года къ числу 1874 года, количество кроватей возросло съ 12 до 40, т. е. всего $3\frac{1}{3}$ раза. Такимъ образомъ число поступлений увеличивалось почти въ два раза скорѣе числа кроватей. Высчитывая за послѣдніе 4 года число больныхъ, обслуживаемыхъ одной кроватью, мы получаемъ 60,7; сравнивая же эту цифру съ нормой въ 41—47, принимаемой С.-Петербургскими городскими родильными приютами, мы видимъ, что послѣдніе годы родильное отдѣленіе работаетъ особенно интенсивно. Если же принять во вниманіе громадное число отказовъ въ приѣмѣ, то необходимость расширенія отдѣленія на счетъ увеличенія числа кроватей сама собой очевидна.

Число роженицъ, составляющихъ подавляющее большинство поступающихъ, вліяетъ главнымъ образомъ на общее число поступлений. Особый интересъ представляютъ роженицы, поступившія въ 1873 году. Оказывается, что изъ 18-ти роженицъ, пользовавшихся услугами Родовспомогательнаго заведенія, 8 имѣли незаконныя роды, что составляетъ $44,4\%$. Мало того все онѣ значатся въ отчетахъ, какъ „неизвѣстныя“. Секретно-беременные, по справедливому мнѣнію А. А. Реммерта, затравленные обществомъ, до того стыдились своего состоянія, что даже въ Родовспомогательномъ заведеніи, принимавшемъ ихъ радушно, не называли своего имени. Несмотря на это, онѣ въ силу необходимости поступали охотнѣе роженицъ съ законной беременностью. Число беременныхъ росло пропорціонально съ общимъ числомъ поступлений. Процентъ общей смертности, по мѣрѣ развитія дѣятельности Института, значительно палъ.

Распределеніе поступившихъ по національностямъ (таблица 2), являясь показателемъ культурности націи, даетъ слѣдующее: въ теченіи всѣхъ сорока лѣтъ преобладающимъ элементомъ, пользовавшимся услугами родильнаго отдѣленія, былъ русскій; и чѣмъ моложе былъ Институтъ, тѣмъ относительное число ихъ было больше. Въ первыя пять лѣтъ отношеніе русскихъ къ грузинкамъ и армянкамъ было

Т А Б Л И Ц А 2.
Распределение по национальностямъ.

Г о д ы.	Русскихъ	Грузин.	Армян.	Прочихъ.	Г о д ы.	Русскихъ	Грузин.	Армян.	Прочихъ.
1873	8	1	—	10	1893	392	69	27	86
1874	34	5	2	25	1894	415	90	42	96
1875	37	12	4	12	1895	490	82	55	114
1876	63	22	5	11	1896	442	97	60	118
1877	65	17	4	21	1897	486	132	67	126
1878	63	11	1	23	1898	609	176	116	150
1879	82	19	6	27	1899	671	214	141	208
1880	95	29	6	19	1900	757	264	168	191
1881	92	31	4	29	1901	823	375	272	251
1882	88	20	3	25	1902	890	372	252	338
1883	110	20	5	24	1903	999	444	339	282
1884	121	25	4	31	1904	924	457	405	243
1885	156	44	4	31	1905	966	488	443	268
1886	163	32	7	43	1906	972	524	496	329
1887	238	38	6	58	1907	924	605	425	305
1888	245	34	12	69	1908	858	564	565	327
1889	217	43	12	68	1909	999	692	482	305
1890	260	41	13	65	1910	1036	638	535	270
1891	270	42	18	87	1911	964	639	454	349
1892	332	56	27	82	1912	990	683	519	270

15,5:4,5:1,0, т. е. грузинокъ четыре съ лишнимъ раза было больше армянокъ, а русскихъ почти четыре раза больше грузинокъ. Въ дальнѣйшемъ отношеніе это постепенно выровнилось и за послѣднія пять лѣтъ имѣемъ: 1,5:1,3:1,0. Такимъ образомъ и въ настоящее время большинство принадлежитъ русскимъ. Если взять отношеніе русскихъ къ не русскимъ, то за тѣ же послѣднія пять лѣтъ имѣемъ слѣдующія цифры: 1,0:1,5, т. е. прочія, кромѣ русской, національности даютъ въ полтора раза болѣе роженицъ, нежели русская. Судя по этому росту числа поступленій туземцевъ, въ будущемъ слѣдуетъ ожидать еще болшаго увеличенія и даже превалированія каждой національности въ отдѣльности надъ русской пропорціонально съ составомъ населенія города.

Въ таблицѣ 3 роженицы распределены по категоріямъ. Первые двѣ категоріи срочныхъ и преждевременныхъ родовъ особенностей не представляютъ; число ихъ росло равномерно; что же касается третьей категоріи незрѣлыхъ родовъ и выкидышей, то въ первыя 25 лѣтъ она значительно

ТАБЛИЦА 3.

О роженицахъ.

Годы.	Срочныхъ родовъ.	Преждевременныхъ.	Незрѣлыхъ и выкидышей.		
			Всего	у I-пара	у M-пара
1873	16	1	1	1	—
1874	51	6	2	?	?
1875	58	2	2	—	2
1876	89	2	7	1	6
1877	87	9	2	—	2
1878	69	10	9	1	8
1879	109	6	12	4	8
1880	142	1	4	?	?
1881	133	14	6	3	3
1882	118	8	8	?	?
1883	139	7	6	1	5
1884	154	7	7	1	6
1885	196	7	15	3	12
1886	202	13	17	1	16
1887	279	14	20	6	14
1888	278	20	28	3	25
1889	263	23	27	3	24
1890	303	26	21	6	15
1891	336	27	28	4	24
1892	375	36	31	2	29
1893	448	35	35	5	30
1894	476	48	42	8	34
1895	556	49	49	5	44
1896	587	54	41	3	38
1897	670	45	35	7	28
1898	830	55	77	13	64
1899	979	69	93	13	80
1900	1096	88	133	15	118
1901	1364	108	150	21	129
1902	1416	171	190	26	164
1903	1558	154	252	25	227
1904	1573	137	223	29	194
1905	1584	126	342	63	279
1906	1611	145	396	128	268
1907	1579	243	332	110	222
1908	1542	223	404	34	370
1909	1685	145	488	156	332
1910	1660	167	499	59	440
1911	1648	115	518	64	454
1912	1610	139	603	68	535
	27828	2555	5155	892	4249

Т А Б Л И Ц А 4.

Г о д ы.	Разрѣшилось по мѣсяцамъ срѣч. род.											
	Янв.	Фев.	Мартъ	Апр.	Май.	Іюнь.	Іюль.	Авг.	Сен.	Окт.	Нояб.	Дек.
1873	—	—	—	—	—	—	2	1	2	1	4	6
1874	3	6	7	9	6	4	6	4	3	3	8	7
1875	4	1	5	7	3	3	8	7	7	3	6	4
1876	10	8	6	8	6	8	5	6	6	7	8	11
1877	4	7	9	5	10	10	5	8	11	7	7	13
1878	11	1	2	5	4	7	7	3	12	9	10	8
1879	11	8	10	7	10	8	15	7	15	4	9	11
1880	16	12	13	9	8	11	15	17	15	9	8	13
1881	18	20	7	5	9	16	13	13	11	12	12	11
1882	16	11	12	13	5	13	13	11	7	8	10	7
1883	14	13	14	9	8	11	8	13	14	11	11	13
1884	21	9	12	15	9	12	11	14	13	11	14	13
1885	23	13	10	15	13	22	19	7	19	18	15	22
1886	16	20	15	18	15	19	14	28	11	20	13	13
1887	21	19	23	14	24	17	24	30	29	32	21	25
1888	23	27	14	20	16	29	24	38	25	22	19	21
1889	17	21	25	20	19	23	21	21	24	25	26	21
1890	33	24	24	21	28	24	25	24	20	24	28	28
1891	40	23	31	21	24	29	36	28	25	19	33	27
1892	36	21	32	24	23	31	28	39	34	28	39	40
1893	49	43	38	37	32	32	42	46	35	34	27	33
1894	38	36	42	42	32	40	49	43	38	49	43	24
1895	52	42	54	41	50	38	47	52	56	47	35	42
1896	50	44	65	42	57	48	51	47	44	49	43	47
1897	51	45	37	37	52	45	55	75	68	75	52	68
1898	63	65	83	62	58	49	77	87	73	83	67	63
1899	83	71	81	55	57	64	96	98	90	104	99	81
1900	85	96	94	80	79	75	94	105	98	121	82	87
1901	118	118	109	85	88	111	117	135	124	137	107	115
1902	155	118	113	104	96	121	107	121	113	125	128	115
1903	131	141	132	123	115	148	153	131	127	126	94	137
1904	130	126	126	116	119	120	126	142	147	146	118	157
1905	134	140	138	108	135	146	145	158	130	126	119	105
1906	126	140	142	110	113	152	125	145	152	151	123	132
1907	120	138	135	130	133	124	130	133	129	122	138	147
1908	112	128	125	133	122	126	137	145	135	129	123	126
1909	148	139	156	125	143	131	139	139	149	159	134	128
1910	137	139	140	141	145	130	132	138	145	144	139	130
1911	139	152	140	112	135	132	148	148	136	146	133	127
1912	136	136	139	129	132	131	148	146	124	126	131	132
	2394	2317	2360	2057	2133	2260	2417	2552	2434	2472	2237	2310

ТАБЛИЦА 5.

Число беременностей.

Г о д ы.	I-рага	II "	III "	IV "	V "	VI "	VII "	VIII "	IX "	X "	XI-XIII	XIV-XVI	XVI-XVII
1873	5	4	3	2	—	—	—	—	1	1	—	—	—
1874	?	?	?	?	?	?	?	?	?	?	?	?	?
1875	23	10	5	8	2	4	2	3	—	1	—	—	—
1876	32	22	14	6	8	2	1	2	—	2	—	—	—
1877	34	10	17	15	5	6	5	3	1	—	—	—	—
1878	31	11	12	7	3	5	2	2	1	3	2	—	—
1879	42	24	14	10	8	5	4	1	2	2	2	1	—
1880	?	?	?	?	?	?	?	?	?	?	?	?	?
1881	62	31	17	13	11	4	4	2	3	—	—	—	—
1882	47	28	11	14	5	3	6	2	4	4	2	—	—
1883	38	45	22	18	7	4	5	3	3	3	2	2	—
1884	50	38	28	19	8	5	5	2	4	4	2	—	—
1885	73	39	37	23	17	9	7	5	2	1	4	1	—
1886	54	47	30	25	14	8	7	7	2	5	3	—	—
1887	74	64	48	31	20	18	12	8	7	2	4	3	1
1888	80	64	51	27	16	11	7	9	2	6	4	—	—
1889	62	70	42	33	23	16	13	12	3	4	4	4	—
1890	82	63	50	37	25	12	9	7	2	6	8	2	—
1891	102	—	157	—	—	—	69	—	—	—	8	—	—
1892	87	—	178	—	—	—	97	—	—	—	13	—	—
1893	127	—	221	—	—	—	79	—	—	—	21	—	—
1894	124	—	204	—	—	—	122	—	—	—	26	—	—
1895	143	—	258	—	—	—	126	—	—	—	29	—	—
1896	156	—	261	—	—	—	143	—	—	—	27	—	—
1897	187	171	133	81	62	56	38	—39—	—	—21—	—	10	2
1898	213	172	111	96	63	40	45	25	15	16	24	9	1
1899	269	179	160	114	89	44	27	30	16	12	20	7	1
1900	270	231	183	118	100	51	41	27	27	19	23	5	1
1901	325	291	213	146	102	62	78	44	37	29	27	9	1
1902	380	299	226	132	102	80	62	40	34	23	32	5	1
1903	385	311	254	173	124	97	57	39	38	31	38	9	2
1904	376	320	269	183	182	99	64	32	30	28	40	7	1
1905	389	354	245	167	157	101	62	42	36	14	27	10	—
1906	376	304	320	164	126	101	63	50	37	25	31	13	1
1907	411	333	238	151	133	82	68	37	45	30	33	16	2
1908	439	320	206	158	120	82	60	45	29	20	56	6	1
1909	444	376	252	119	140	94	68	38	34	22	22	3	1
1910	396	377	245	199	147	90	59	49	38	27	26	6	1
1911	417	363	301	167	111	93	59	56	27	19	36	7	—
1912	377	335	248	212	129	107	66	50	32	30	20	3	1

отставала отъ первыхъ двухъ, а за послѣднія 10—15 лѣтъ начала быстро расти и обгонять преждевременные роды. Объясненій этому обстоятельству надо искать, во-первыхъ, въ социальныхъ условияхъ жизни. Въ первые годы, при патриархальномъ складѣ семьи, большое количество дѣтей никого не смущало; въ послѣдніе же годы обиліе дѣтей считается настолько тягостнымъ явленіемъ, что громадное большинство семействъ по возможности старается ограничить число дѣтей нѣсколькими. Это подтверждается также фактомъ почти въ 5 разъ большаго числа выкидышей у многородящихъ въ сравненіи съ первородящими. Во-вторыхъ, опасность заболванія послѣ выкидыша настолько понизилась, что страхъ за жизнь и будущее почти исчезъ. Увеличеніе числа выкидышей наблюдается не только въ Тифлисѣ и въ крупныхъ городахъ Россіи, но и во всѣхъ почти государствахъ, принимая характеръ социального бѣдствія. Эти обстоятельства гонятъ главнымъ образомъ бѣдноту въ родильное отдѣленіе съ кровотеченіемъ, въ громадномъ большинствѣ случаевъ искусственно вызваннымъ, за помощью, каковую и приходится оказывать.

Таблица 4 даетъ числа разрѣшенія при срочныхъ родахъ по мѣсяцамъ. Наибольшія числа выпадаютъ на августъ сентябрь и октябрь мѣсяцы; слѣдовательно наибольшее число зачатій для нашего края выпадаетъ на позднюю осень и зиму. Въ этой таблицѣ за 1878, 1880, 1881 и 1882 г.г. цифры взяты какъ для срочныхъ, такъ и для преждевременныхъ родовъ вмѣстѣ.

Таблица 5 показываетъ, что больше всѣхъ было первородящихъ; далѣе съ увеличеніемъ нумера родящихъ число родильницъ падаетъ. Лицъ, имѣвшихъ 17 и болѣе родовъ, бывало въ годъ не болѣе одной. Высчитывая процентныя отношенія наиболѣе полной части нашей таблицы за послѣднія 15 лѣтъ и сравнивая съ таковыми же данными С.-Петербургскихъ городскихъ родильныхъ домовъ, находимъ:

	На общее число родовъ 21638 приходится у насъ:	Въ С.-П.Б. городскихъ родильныхъ пріютахъ за 1911 г. на 22084 родовъ:
I пара — 5467 т. е.	25,30 ⁰ / ₀	25,4 ⁰ / ₀
II " — 4465 " "	20,70 ⁰ / ₀	20,9 ⁰ / ₀
III " — 3471 " "	16,04 ⁰ / ₀	15,9 ⁰ / ₀
IV " -- 2299 " "	10,70 ⁰ / ₀	10,9 ⁰ / ₀
V " -- 1825 " "	8,46 ⁰ / ₀	8,4 ⁰ / ₀
VI " — 1223 " "	5,64 ⁰ / ₀	5,8 ⁰ / ₀

VII пара	—	879	т. е.	4,05 ⁰ / ₀	}	4,2 ⁰ / ₀
VIII	—	604	" "	2,79 ⁰ / ₀		3,0 ⁰ / ₀
IX	—	475	" "	2,02 ⁰ / ₀		1,8 ⁰ / ₀
X	—	345	" "	1,60 ⁰ / ₀		2,8 ⁰ / ₀
XI-XIII	—	455	" "	2,10 ⁰ / ₀		
XIV-XVI	—	115	" "	0,53 ⁰ / ₀		
XVII-XXI	—	15	" "	0,07 ⁰ / ₀		

Такимъ образомъ наибольшее число родовъ выпадаетъ на первородящихъ, что составляетъ болѣе четверти всѣхъ

Т А Б Л И Ц А 6.

День выписки послѣ родовъ.

Годы.	1	2	3	4	5	6	7	8	9	10	11-12	13-15	16-19	20-30	31-60
1884	3	1	4	5	12	22	22	27	34	21	6	5	—	7	—
1885	—	—	5	3	11	23	24	45	48	33	17	7	—	7	—
1886	1	—	3	6	7	17	22	49	84	27	8	4	—	4	—
1887	1	—	5	3	4	17	33	79	94	37	21	13	2	1	2
1888	1	3	10	4	22	37	46	50	87	26	20	12	5	3	2
1889	1	3	7	14	38	62	49	54	34	22	13	9	2	3	1
1890	1	9	8	21	23	60	49	56	56	31	18	7	2	4	1
1891	1	5	13	26	47	66	54	55	67	19	15	14	9	1	1
1892	3	4	22	44	61	75	60	66	44	26	17	9	2	5	2
1893	—	8	34	56	70	88	67	76	77	17	12	4	4	3	—
1894	2	8	30	69	92	97	97	52	65	19	15	7	5	4	—
1895	3	12	44	72	91	119	93	82	60	33	26	8	6	2	3
1896	667														
1897	1	6	36	85	111	142	131	107	89	42	—	14	3	4	1
1898	8	20	56	97	161	158	145	105	154	80	—	19	5	4	3
1899	5	12	37	89	154	249	198	174	109	90	—	14	4	2	3
1900	1	6	22	52	144	514	247	—	130—	68	—	10	11	7	1
1901	5	7	28	79	268	630	300	—	229	46	—	12	6	6	1
1902	—	19	69	162	441	620	242	—	132	43	—	20	10	7	—
1903	2	21	131	287	481	579	261	—	140	41	—	10	6	6	—
1904	3	24	109	316	518	457	273	—	153	41	—	12	6	2	—
1905	1	28	132	325	509	579	267	—	152	37	—	11	3	4	—
1906	7	46	282	512	631	359	202	—	90	39	—	11	9	5	1
1907	2	53	220	424	484	464	265	—	169	39	—	21	6	7	—
1908	62	85	145	407	464	421	279	—	142	47	—	9	9	1	3
1909	9	64	405	450	552	571	249	—	115	38	—	10	11	3	1
1910	10	109	286	544	523	483	198	—	104	47	—	2	8	6	—
1911	26	106	303	489	568	458	179	—	105	18	—	10	8	11	—
1912	9	119	312	527	614	431	225	—	77	16	—	6	10	6	2

родовъ. Приводимыя же параллельно вычисления С.-Петербургскихъ городскихъ родильныхъ пріютовъ показываютъ, насколько эти процентныя отношенія близки и постоянны и не зависятъ ни отъ территоріальныхъ, этнографическихъ и климатическихъ условий, ни отъ времени.

Свѣденія о днѣ выписки имѣются только съ 1884 года. Таблица 6 въ этомъ отношеніи представляетъ значительный интересъ. Наибольшее число выписывающихся почти до 1894 года выпадаетъ на 9 день. Далѣе день этотъ постепенно отодвигается въ таблицѣ влѣво, и въ послѣдніе годы наибольшее число выписывающихся приходится на 5-й день. Явленіе это приходится ставить въ связь съ одной стороны съ эволюціей взгляда на послѣродовое состояніе, а съ другой съ тѣснотой въ родильномъ отдѣленіи, при чемъ первая причина, конечно, имѣетъ большее значеніе.

При срочныхъ родахъ (таблица 7) многоплодной беременности за отчетное время наблюдалось 289 разъ; изъ нихъ 286 были двойнями и 3 тройнями (въ 1886, 1896 и 1899 г.г.), при чемъ у первородящихъ—52 раза и у повторнородящихъ 215 разъ, а въ 22 случаяхъ необозначено которыя были роды. Высчитывая процентное отношеніе числа родовъ двойнями къ общему числу срочныхъ родовъ, находимъ 1,028%. Процентное же отношеніе числа родовъ тройнями къ общему числу еще меньше и равно 0,01%. Общіе итоги таблицы 7 не сходятся съ таковыми предыдущихъ таблицъ на томъ основаніи, что въ 1878, 1881 и 1882 г.г. взяты цифры, какъ для срочныхъ, такъ и для преждевременныхъ родовъ вмѣстѣ. Общее число мальчиковъ больше числа дѣвочекъ; если даже необозначенные 78 причислить къ числу дѣвочекъ, то и въ этомъ случаѣ мальчиковъ родилось болѣе, чѣмъ дѣвочекъ. Вообще же надо отмѣтить, что на 100 мальчиковъ рождается 94,5 дѣвочекъ. Процентъ мертворожденныхъ равняется 2,27%. Процентъ смертности новорожденныхъ въ Институтѣ, т. е. въ первую недѣлю жизни, равняется 0,82%, при чемъ не принята во вниманіе не обозначенная участь 146 младенцевъ.

На таблицѣ 8 рассмотрѣны преждевременные роды. Таблица эта страдаетъ отсутствіемъ полноты, но относительное ея значеніе отъ этого не умаляется. Всего преждевременныхъ родовъ отмѣчено 2555; изъ нихъ 195 были двойнями и одни роды тройнями въ 1909 году. Родилось младенцевъ живыхъ 2101, мертворожденныхъ 601 и не обозначенныхъ 50. Мальчиковъ родилось 1321, а дѣвочекъ 1348.

Т А Б Л И Ц А 7. При срочныхъ родахъ

Г О Д Ы.	Наблюд. двойни			Родилось плодовъ.					
	Всего	у I-para	у M-para	Всего	Мальчи- ковъ	Дѣвочекъ	Живыхъ	Мертво- рожд.	Умерли въ Инст.
1873	—	—	—	16	1	11	14	1	1
1874	1	?	?	52	?	?	47	4	1
1875	2	?	?	60	24	19	54	3	3
1876	—	—	—	89	41	48	85	4	4
1877	1	—	1	97	55	42	95	2	3
1878	—	—	—	79	44	35	75	4	8
1879	1	—	1	116	57	59	107	8	1
1880	4	?	?	146	78	68	?	?	?
1881	1	—	1	148	80	68	131	7	10
1882	3	?	?	129	66	63	113	11	5
1883	3	?	?	142	72	70	137	5	4
1884	2	—	—	152	76	76	145	7	1
1885	1	—	1	195	98	97	189	6	—
1886	2	—	2	200	94	106	193	7	—
1887	5	—	5	274	127	147	266	8	—
1888	7	?	?	271	132	139	265	6	—
1889	3	2	1	266	155	111	258	8	—
1890	3	1	2	305	133	172	299	6	—
1891	4	—	4	340	172	168	329	11	6
1892	9	—	9	384	214	170	370	14	4
1893	10	2	8	459	246	213	437	22	4
1894	5	1	4	481	259	222	465	16	1
1895	5	—	5	561	311	250	548	13	1
1896	5	2	3	591	292	299	573	11	7
1897	8	2	6	673	348	325	656	17	3
1898	11	4	7	841	434	407	814	27	4
1899	13	2	11	993	505	488	967	26	9
1900	5	—	5	1101	580	521	1086	15	13
1901	21	2	19	1385	733	652	1350	35	6
1902	11	1	10	1427	728	699	1399	28	4
1903	8	1	7	1566	836	730	1544	22	10
1904	13	3	10	1586	848	738	1567	19	9
1905	17	4	13	1601	851	750	1574	27	19
1906	11	2	9	1622	819	803	1606	16	8
1907	25	10	15	1604	840	764	1539	35	10
1908	14	3	11	1556	767	789	1519	37	7
1909	23	2	21	1708	907	801	1670	38	23
1910	10	2	8	1670	873	797	1644	26	14
1911	8	1	7	1650	841	815	1633	23	15
1912	14	5	9	1624	809	815	1577	47	7
289	52	215	28171	14546	13547	27403	622	225	

Т А Б Л И Ц А 8. Преждевременные роды наблюдались

Г о д ы.	Изъ нихъ двойнями			Родилось плодовъ.								
	Всего.	У I-рага.	У M-рага.	Всего.	У I-рага.	У M-рага.	Всего.	Мальчик.	Дѣвочекъ	Живыхъ.	Мертво-рожден.	Умерли въ Инст.
1873	1	—	—	—	—	—	1	—	—	1	—	1
1874	6	—	—	—	—	—	6	—	—	4	—	—
1875	2	—	—	—	—	—	2	—	—	—	—	—
1876	2	—	—	—	—	—	2	—	—	2	—	1
1877	9	—	—	—	—	—	9	—	—	—	—	—
1878	10	—	—	—	—	—	10	—	—	—	—	—
1879	6	—	—	—	—	—	6	—	—	—	—	—
1880	1	—	—	—	—	—	1	—	—	—	—	—
1881	14	—	—	—	—	—	14	—	—	—	—	—
1882	8	—	—	—	—	—	8	—	—	—	—	—
1883	7	6	1	—	—	—	7	—	7	5	2	2
1884	7	2	5	—	—	—	7	—	—	4	3	2
1885	7	2	5	—	—	—	7	—	—	4	3	1
1886	13	6	7	1	—	1	14	7	7	11	3	5
1887	14	7	7	1	—	1	15	8	7	10	5	8
1888	20	6	14	2	—	2	22	7	15	14	8	2
1889	23	7	16	3	2	1	26	12	14	18	8	6
1890	26	10	16	1	1	—	27	15	12	19	8	7
1891	27	6	21	1	—	1	28	12	16	18	10	9
1892	36	9	27	3	—	3	39	23	16	31	8	14
1893	35	16	19	3	2	1	38	20	18	30	8	12
1894	48	18	39	3	1	2	51	25	26	33	18	8
1895	49	18	31	2	—	2	51	26	25	47	4	13
1896	54	18	36	6	1	5	60	24	36	43	17	7
1897	45	12	33	1	—	1	46	22	24	34	12	10
1898	55	15	40	4	1	3	59	33	26	41	18	12
1899	69	33	36	4	—	4	73	34	39	58	15	8
1900	88	33	55	7	—	7	95	51	44	73	22	18
1901	108	38	70	5	1	4	113	43	70	99	14	20
1902	171	71	100	11	3	8	182	83	99	150	32	30
1903	154	54	100	13	4	9	167	87	80	122	45	42
1904	137	45	92	8	3	5	145	81	64	119	26	26
1905	126	43	83	16	5	11	142	82	60	112	30	32
1906	145	61	84	13	3	10	158	76	82	121	37	36
1907	243	111	132	15	6	9	258	115	143	218	40	30
1908	223	95	128	19	7	2	242	141	101	179	63	25
1909	145	35	110	20	2	18	166	87	79	128	38	43
1910	167	60	107	17	3	14	184	81	103	138	46	41
1911	115	38	77	11	1	10	126	61	65	91	35	24
1912	139	31	108	6	2	4	145	65	80	124	21	23
Итого	2555	906	1594	196	48	148	2752	1321	1358	2101	601	528

Тутъ говорить о превалированіи того или другого пола не приходится, такъ какъ числа эти почти равны. Процентъ мертворожденныхъ равенъ 21,9⁰/₀, т. е. почти въ 10 разъ выше процента мертворожденныхъ при срочныхъ родахъ. Точно также процентъ смертности новорожденныхъ въ первую недѣлю, равный 19,25⁰/₀, выше, чѣмъ при срочныхъ родахъ, въ 23 съ лишнимъ раза. Высокіе эти проценты при преждевременныхъ родахъ понятны сами собою.

Недоношенные дѣти являются предметомъ особыхъ заботъ родильнаго отдѣленія. Тотчасъ по рожденіи послѣ перевязки пуповины и первой ванны, не одѣвая бѣлья, заворачиваютъ ихъ въ простую вату, затѣмъ въ конвертъ, наконецъ, все время держатъ въ особо устроенной грѣлкѣ доктора Э. М. Собѣстіанскаго. Всѣ простыя предложенныя до сихъ поръ грѣлки, такъ называемыя *couveuses* французовъ, и Креде и самого Тарнье и Тарнье-Мартена страдаютъ главнымъ недостаткомъ, а именно: при нихъ должно находиться постоянно лицо, которое неуклонно и аккуратно, днемъ и ночью, слѣдя по часамъ за температурой, должно въ однихъ мѣнять воду, а въ другихъ зажигать и тушить лампу. Недостатокъ этотъ устраненъ въ аппаратѣ Э. М. Собѣстіанскаго, который представляетъ изъ себя цинковый ящикъ съ двойными стѣнками и двойнымъ дномъ со слѣдующими размѣрами: длина ящика

снаружи = 2 ф. 9 дюйм., ширина 2 ф., высота 1 ф. 2 д.
 внутри = 2 ф. 6 д., " 1 ф. 9 д. " 1 ф. 1/2 д.;
 стало быть, между стѣнками и дномъ оставленъ промежутокъ 1 1/2 дюйма; объемъ полости = 4 1/2 ф. 99 д. кубическихъ.
 Между стѣнками ящика и двойнымъ дномъ проведена свинцовая труба — змѣевикъ, длиною въ 60 футовъ, дѣлающая пять оборотовъ; оба конца трубки выведены наружу; попечерчикъ просвѣта трубки равняется 1 сент., при толщинѣ въ 1/2 сент. Верхній конецъ трубки соединяется съ трубою, несущей въ одной изъ палатъ горячую воду, нижній конецъ съ водосточной трубой, такимъ образомъ аппаратъ введенъ въ имѣющуюся въ Институтѣ систему горячей воды, которая, протекая по свинцовой трубкѣ, согреваетъ воздухъ въ аппаратѣ. На пути трубки, приносящей горячую воду, придѣланъ кранъ, которымъ, при отсутствіи потребности въ грѣлкѣ (т. е. при отсутствіи недоноски) грѣлка исключается изъ водопроводной системы, при нуждѣ же кранъ поворачиваютъ на одну осьмую оборота (для точности на кранъ придѣлана стрѣлка съ циферблатомъ), т. е.



впускають горячую воду весьма тонкой струйкой (при такой струйкѣ въ часъ расходуетъ ведро воды).

Послѣ открытія крана, черезъ нѣсколько минутъ, температура воздуха въ аппаратѣ достигаетъ 30° Ц. и все время держится на ней. Колебаніе температуры воды въ бакѣ, питающемъ всю горячую систему въ Институтѣ, почти не отражается на температурѣ воздуха въ аппаратѣ, благодаря маленькому диаметру трубки, большой ея длинѣ и отдаленности бака.

Внизу, въ лѣвой стѣнкѣ аппарата, проведена насквозь трубка, имѣющая въ диаметрѣ дюймъ, такая же трубка сдѣлана вверху въ правой стѣнкѣ, трубки эти устроены для вентиляции воздуха; болѣе холодный воздухъ въ комнатѣ входитъ черезъ нижнюю трубку, а согрѣвшись выходитъ черезъ верхнюю. Аппаратъ сдѣланъ для трехъ недоносковъ, перегородкой не доходящей до верху, онъ передѣленъ на одно и на два мѣста, (двойни). Сверху аппарата укрѣплена деревянная рама, къ которой придѣланы двѣ открывающіеся стеклянные форточки; черезъ послѣднія вынимаются и кладутся недоноски въ аппаратъ; стекло же даетъ возможность слѣдить за недоносками и за температурой аппарата по придѣланному внутри термометру, не открывая аппарата; кромѣ того внутри аппарата прикрѣплена баночка, куда наливаютъ воду для увлаженія воздуха. Для того, чтобы наружныя стѣнки аппарата по возможности не нагрѣвались и не теряли бы теплоты, свинцовый змѣевикъ припаивъ вилотную на внутренней стѣнкѣ, а отъ наружной его отдѣляетъ слой воздуха; аппаратъ снаружи обложенъ асбестовымъ картономъ, а поверхность его оклеенъ клеенкой.

Преимущество этого аппарата состоитъ въ слѣдующемъ:

1) Однимъ простымъ поворотомъ крана, аппаратъ устанавливается на дни, недѣли и цѣлые мѣсяцы, не требуя болѣе никакого ухода.

2) Температура въ аппаратѣ держится весьма равномерно съ ничтожнымъ колебаніемъ, не болѣе одного градуса.

3) Разной установкой крана можно имѣть въ аппаратѣ разную температуру воздуха, отъ 20° до 40° Ц.

4) Для принятой большинствомъ температуры въ 30° Ц., какъ самой наилучшей для недоносковъ, требуется въ сутки 24 ведра теплой воды, что обходится Институту не болѣе пяти копеекъ; если имѣется одинъ недоносокъ, онъ обходится въ сутки 5 к., если въ одно время имѣются два, то каждый обходится по $2\frac{1}{2}$ коп., а три по $1\frac{2}{3}$ к., стало

ТАБЛИЦА 9.

Годы.	Положение плода при срочныхъ и преждевр. родахъ при одноплод. беременности.				Предлежание плода при срочныхъ и преждевр. родахъ при одноплод. беременности.							
	Продольно- нос.	Косое.	Попереч.	Не обозначено.	Затылочное.		Ягодичное.		Ножное.		Лицевое.	Лобное.
					I	II	I	II	I	II		
1873	11	—	—	5	7	3	—	1	—	—	—	—
1874	?	?	?	?	?	?	?	?	?	?	?	?
1875	47	—	—	13	35	10	1	—	—	—	1	—
1876	83	—	—	6	60	22	—	1	—	—	—	—
1877	96	—	—	1	63	28	2	3	—	—	—	—
1878	78	—	—	1	56	18	4	—	—	—	—	—
1879	107	1	1	7	68	38	1	—	—	—	—	—
1880	142	—	—	—	—140—	—	—2—	—	—	—	—	—
1881	145	—	—	3	89	53	2	1	—	—	—	—
1882	129	—	—	1	77	42	6	1	—	—	1	1
1883	141	1	—	—	—138—	—	—3—	—	—	—	—	—
1884	152	—	—	—	147	—	4	—	—	—	—	—
1885	192	—	—	—	188	—	5	—	—	—	1	—
1886	200	—	—	—	190	—	9	—	—	—	1	—
1887	271	—	2	—	194	68	6	2	—	—	—	—
1888	269	—	2	—	—267—	—	—7—	—	—	—	2	—
1889	259	—	1	—	254	—	5	—	—	—	—	—
1890	320	—	5	—	231	82	3	3	—	—	1	—
1891	340	—	—	—	231	99	7	1	1	—	1	—
1892	374	7	—	—	246	113	6	2	—6—	—	1	—
1893	458	8	—	—	296	132	9	5	7	—	1	—
1894	527	—5—	—	—	324	182	8	10	—	—	3	—
1895	605	7	—	—	372	214	10	9	—	—	—	—
1896	640	4	—	7	404	211	16	8	—	—	1	—
1897	664	1	5	—	459	193	2	4	2	1	—	1
1898	864	—4—	2	530	314	11	9	—	—	—	—	—
1899	1006	—	3	22	682	302	13	5	—	—	1	1
1900	1134	—10—	28	698	403	14	15	—	—	—	3	1
1901	1406	15	19	836	528	21	17	—	—	—	2	2
1902	1488	11	66	817	616	22	27	—	—	—	6	—
1903	1639	11	63	975	630	15	16	—	—	—	2	1
1904	1603	4	79	978	580	23	13	—6—	—	—	2	1
1905	1618	8	84	891	658	23	14	24	—	—	7	1
1906	1635	20	76	889	682	27	14	18	—	—	2	1
1907	1743	25	55	915	710	50	41	22	—	—	3	1
1908	1686	8	38	852	738	41	27	27	—	—	1	—
1909	1690	14	83	940	692	17	20	19	—	—	2	—
1910	1664	5	5	126	845	759	13	16	12	10	8	1
1911	1567	1	10	167	890	637	12	13	8	4	3	—
1912	1706	—	5	28	923	677	49	17	14	12	13	1
Всего	28702	—209—	980	15873	10434	434	315	—193—	69	13		

быть, содержаніе аппарата обходится дешевле выше изложенныхъ грѣлокъ.

5) Устройство аппарата весьма просто, а потому онъ неподверженъ частой порчѣ.

Наиболѣе часто встрѣчаемое положеніе плода (таблица 9) это продольное. Процентъ косога и поперечнаго положенія равенъ 0,73%. Изъ продольныхъ положеній первое мѣсто занимаетъ затылочное, на долю котораго выпадаетъ 96,27%, при чемъ первое затылочное относится ко второму, какъ 1,5:1,0, т. е. встрѣчается полтора раза чаще второго. Процентъ ягодичныхъ положеній равенъ 2,7%. Ножное положеніе даетъ еще меньшій процентъ - 0,67%, наконецъ лицевое даетъ--0,24% и лобное 0,05%.

Неправильности и болѣзни, осложнившія роды, собраны въ таблицѣ 10-й, въ которую внесено все, что было отмѣчено въ годовыхъ и мѣсячныхъ отчетахъ. Неполнота таблицы зависитъ отъ неполноты годовыхъ отчетовъ въ особенности за первые годы. Помимо того относительная частота тѣхъ или другихъ осложнений за послѣднія 10—12 лѣтъ находится въ зависимости отъ индивидуальныхъ взглядовъ врачей—ординаторовъ, которые регистрируютъ эти осложнения. Въ вопросѣ о вѣматочной беременноти слѣдуетъ отмѣтить 2 случая доношеннымъ плодомъ, наблюдавшіеся въ 1900 и 1902 г.г. Случаи эти описаны А. Р. Фишеромъ въ протоколахъ Кавказскаго Медицинскаго Общества въ 1903 году. При запущенныхъ родахъ главнымъ образомъ наблюдалось поперечное положеніе. Далѣе изъ произвольныхъ разрывовъ матки случай 1910 года относится къ 4½ мѣсячной беременноти, а въ 1909 году наблюдался только частичный разрывъ матки, именно нижняго сегмента. Истинные узлы пуповины отмѣчены одинъ разъ въ 1899 году.

Изъ таблицы 11, показывающей теченіе послѣродового періода, видно, что относительное число лихорадящихъ значительно пало. Изъ септическихъ заболѣваній наиболѣе часто встрѣчались эндометритъ и налеты, далѣе слѣдуютъ септицемія и параметритъ. Процентъ септическихъ заболѣваній и процентъ смертности отъ нихъ, являющіеся пѣнными показателями важности антисептическаго и асептическаго методовъ веденія родовъ и послѣродового періода, какъ указано выше, значительно пали. Болѣзни, не связанныя съ родами и послѣродовымъ состояніемъ, входятъ въ особую графу, гдѣ собраны всѣ случаи маляріи, туберкулеза и другихъ болѣзней.

ТАБЛИЦА 10.

Неправильности и болѣзни, осложнившія роды.

Годы	Форма болѣзней	Широкий тазъ (conj 25с.)	Плоскій " (" 17с.)	Поперечно-сужен. тазъ	Обще-суженный "	Косо-суженный "	Остеомалятический тазъ	Рахитическій "	Высокая промечность	Плохо растяжимая "	Перегородка влагалища	Врожденное сужение "	Рубцовое " "	Ригидность зѣва	Рубцовое сужение зѣва	Слабая схватки	Сильная "	Слаб. потуж. дѣятельн.	Короткая мушкетна	Выпаденіе пуговицы.	" ручки	Выпаденіе матки при голов- ной предлежаши	Кожистый пузырь	
1873
1874
1875	.	1	1
1876	.	.	.	1	1	.	.	3
1877	.	1	.	1	3
1878	1	.	1
1879	1
1880	.	.	.	1	1	1
1881
1882	.	.	.	1
1883	.	5	.	7	3	.	1	.	.	.
1884	.	.	.	3	1
1885	.	.	.	3	2
1886	1
1887	.	.	.	4
1888	.	.	.	8
1889	19	2
1890-4	.	1	.	12	.	2	12	4	3
1895	.	.	.	10	93	36	12	6	.	.	.
1896	.	.	.	17	5	8	3	6	.	.	.
1897	1	6	.	24	4	5	2	3	.	.	.
1898	1	.	.	62	5	10	3	1	.	.	.
1899	2	.	.	45	1	12	9	?	.	.	.	5	4	.	.	.
1900	1	.	1	35	.	1	.	.	2	5	6	4	.	.	.
1901	.	.	.	30	.	2	.	.	3	1	3	7	4	.	14	12
1902	.	.	.	55	7	3	10	6	.	12	12
1903	.	.	.	80	.	1	.	.	2	3	7	4	.	12	12
1904	1	.	.	63	.	1	.	.	5	3	2	9	.	13	13
1905	3	.	.	41	.	1	.	.	2	1	3	1	14	.	19	19
1906	2	.	.	26	1	5	.	.	2	.	1	1	.	2	33	3	?	.	.	11	.	5	5	
1907	3	.	.	27	.	6	.	.	6	27	7	?	.	.	1	7	.	7	
1908	.	.	.	26	.	4	2	.	.	30	5	?	.	.	3	10	.	7	
1909	.	2	.	23	.	3	.	.	2	1	.	.	.	1	.	?	.	20	.	2	1	.	7	
1910	.	.	.	?	.	3	.	1	.	.	1	1	.	1	.	?	.	.	.	4	4	.	5	
1911	.	.	.	?	.	5	.	3	1	.	?	.	.	.	1	1	.	4	
1912	.	.	.	?	.	2	.	2	2	.	?	.	.	.	1	1	.	4	

ТАБЛИЦА 10.

Неправильности и болѣзни, осложнившія роды.

Годы	Формы болѣзней			Разрывъ промежности I ст.	" "	" "	Трещины половыхъ частей	на число родовъ	Трещины влагалища	" нимфъ	" уздечки	" у клитора	Запущенные роды	Внѣшняя беременность.	Киста и фибромиома	Неукротимая рвота	Эклампсия	Пестерія и эмпиема	Пороки сердца	Нефритъ
	Не полное выхожд. матки	Прозоволь. разрывъ "	Разрывъ шейки																	
1873
1874
1875
1876
1877	.	.	.	2	2	1	.	2	.
1878	.	.	.	2	1	.	.	.
1879	3	1	.	.	.	3	.	.	.
1880	1	1	.
1881	2
1882	1	.	.	1	4
1883	.	.	.	4	2	.	3
1884	.	.	.	2	6	1	.	.	.
1885	.	.	.	2	2	.	2	.	.	.	2	1	.	.	.
1886	1	.	.	—12—	3	.	.	.
1887	.	.	2	4	6	.	6	.	.	.	6	.	1	2	.
1888	.	.	.	8	6
1889	.	.	1	6	4	.	3	.	.	.	3	4	.	.	.
1890-4	.	.	.	39	58	1	25	.	.	.	25	14
1895	1	1	.	—26—	.	.	2	.	.	.	2	.	1	.	.	3
1896	.	.	.	36	.	.	8	6	.	.	.
1897	.	.	2	22	21	1	12	.	1	3	8	.	2	.	.	1	.	.	1	1
1898	1	1	4	42	32	.	21	.	.	.	20	1	.	.	1	.	5	.	3	.
1899	.	.	3	45	48	.	135	?	26	57	39	13	.	.	.	5	1	.	.	.
1900	1	.	.	87	35	1	196	?	41	102	38	15	.	2	.	1
1901	.	.	2	99	40	1	180	?	21	102	41	16	.	.	.	9
1902	.	.	3	99	50	1	260	?	29	150	57	12	2	1	1	1	6	.	.	14
1903	.	.	5	79	35	1	296	?	65	156	92	13	2	.	2	.	6	.	.	9
1904	.	.	.	50	50	1	278	?	80	142	42	14	1	.	.	1	10	1	1	5
1905	.	.	.	80	40	1	331	?	51	182	83	15	7	1	2	8
1906	.	2	.	79	36	3	274	?	78	133	50	13	9	.	3	9
1907	.	2	.	85	48	2	387	253	88	177	92	30	11	2	6	19
1908	.	.	.	50	45	.	331	254	93	129	55	52	1	.	.	.	8	.	2	30
1909	1	1	.	100	37	.	440	332	117	182	87	54	12	.	.	8
1910	1	.	1	87	32	.	361	255	79	147	90	75	8	.	.	1
1911	.	.	.	88	29	.	313	186	62	123	71	57	2	.	1	.	6	7	6	42
1012	1	.	.	76	23	1	400	218	99	164	88	49	7	.	.	9

Болезни и уродства новорожденных встречались относительно рѣдко и отмѣчены слѣдующіе случаи:

- 1) Двуголовый уродъ—2 раза 1906 и 1907 году.
- 2) Гемифалия—20 разъ съ 1890 по 1911 г. почти по одному, иногда по два случая въ годъ.
- 3) Ацефалия—1 разъ въ 1896 году.
- 4) Гидроцефалия—14 разъ съ 1890 по 1912 г.
- 5) Грыжа мозговая—20 разъ съ 1885 по 1910 г.
- 6) Одноглазый циклопъ—1 разъ въ 1906 году.
- 7) Пучеглазіе—1 разъ въ 1900 году.
- 8) Отсутствие глазныхъ яблокъ—2 раза въ 1901 году.
- 9) Заячья губа—9 разъ съ 1899 по 1910 г.
- 10) Волчья пасть 4 раза съ 1907 по 1912 годы; кроме того, объ аномалии отмѣчены 3 раза съ 1890 по 1895 г.
- 11) Зубы у новорожденных—2 раза въ 1902 году и 1912 году.
- 12) Врожденный вывихъ шейныхъ позвонковъ—1 разъ въ 1902 г.
- 13) Грыжа спинномозговая—12 разъ съ 1890 по 1911 г.
- 14) Грыжа брюшныхъ стѣнокъ 7 разъ съ 1889 по 1906 г.
- 15) Зарощеніе задняго прохода—6 разъ съ 1899 по 1909 г.
- 16) Зарощеніе протока желчнаго пузыря—1 разъ въ 1899 году.
- 17) Отсутствие половыхъ органовъ—3 раза въ 1897, 1902, 1909 г.
- 18) Гермофродитъ—1 разъ въ 1902 году.
- 19) Гипоспадія—5 разъ въ 1898, 1902, и 1903 году.
- 20) Отсутствие 3-го пещеристаго тѣла—1 разъ въ 1902 году.
- 21) Зарощеніе мочеиспускательнаго канала -1 разъ въ 1903 году.
- 22) Гипертрофія клитора—1 разъ въ 1910 году.
- 23) Гидрометра—1 разъ въ 1901 году.
- 24) Произвольная ампутація конечностей—6 разъ съ 1885 по 1910 г.
- 25) Искривленіе ногъ—20 разъ съ 1900 по 1910 г.
- 26) Шестипалость—6 разъ съ 1890 по 1910 г.
- 27) Отекъ легкихъ—6 разъ въ 1901 г.
- 28) Ателектазъ легкихъ—3 раза въ 1900 году.
- 29) Эндокардитъ—1 разъ въ 1897 году.

ТАБЛИЦА 11. Постродовое состояние.

Г о д ы.	На ледорадице				Постродовыми формами																
	Съ одностр. по- вышеніемъ г°	Съ двустр. по- вышеніемъ г°	Съ монотр. по- пониженіемъ г°	В С Е Г О	Шлемъ	Септисемъ	Сиремъ	Перитонитъ	Периметритъ	Параметритъ	Осферитъ	Лохометра	Эндометритъ	Кольцитъ	Назети	Флегмъ	Маститъ	В С Е Г О	Не постродовыми формами. Всего.	% септических ин- фекцій.	% смертности отъ сеп- тических заболеваний
1873	15	1	1	17														15	10	5,8	
1874	30	6	24	60														16	13	24,3	
1875	43	22	40	105														11	19	26,5	
1876	50	8	46	104														27	11	37,8	
1878	27	38	59	124														31	6	23,6	
1879	55	32	71	158														2	7	30,6	
1880	73	4	80	157														2	7	30,6	
1881	73	10	66	149														1	10	26,1	1,9
1882	57	4	69	130														1	39	29,1	1,4
1883	95	25	84	204														3	16	10,5	0,6
1884	117	17	84	218														20	12	11,9	0,5
1885	154	38	27	219														2	9	7,7	0,4
1886	114	49	58	221														5	19	8,1	
1887	149	40	123	312														4	22	7,0	

1888	162	-35-	128	163	.	5	.	1	.	.	1	.	20	-8-	.	3	44	19	13,4	0,9		
1889	174	36	102	138	.	4	.	.	.	1	.	.	19	12	.	5	24	19	7,6	0,2		
1890	184	65	99	164	.	1	.	1	.	6	.	.	25	2	14	6	60	16	17,1	0,2		
1891	168	86	139	225	.	3	.	.	.	3	.	.	35	.	29	5	79	22	20,1	.		
1892	211	104	132	236	1	2	.	1	.	5	.	.	27	1	28	6	70	25	15,6	0,6		
1893	329	66	125	191	.	1	.	.	.	3	.	.	24	.	28	6	65	20	12,5	.		
1894	396	64	167	181	1	3	.	.	.	4	.	.	33	.	16	3	65	8	11,4	0,5		
1895	405	? ?	? ?	143	.	1	.	.	.	3	.	.	43	.	22	8	79	26	12,0	.		
1896	431	? ?	? ?	249	1	2	.	.	.	6	.	.	44	2	35	2	92	20	13,4	0,1		
1897	615	-84-	101	185	.	2	.	.	1	4	.	.	43	.	24	3	77	24	13,2	0,1		
1898	852	.	110	110	.	4	.	2	.	4	.	.	18	.	39	1	2	70	42	7,2	0,2	
1899	1037	? ?	? ?	104	.	.	3	1	1	3	.	.	8	.	6	3	25	69	2,1	0,08		
1900	1109	81	42	85	208	1	6	19	.	.	9	26	136	1,9	0,4		
1901	1349	142	47	78	267	.	3	.	1	.	1	.	17	.	18	3	96	86	2,2	0,2		
1902	1494	140	50	93	283	1	.	2	3	1	2	.	22	.	31	4	60	99	3,4	0,1		
1903	1685	141	45	93	279	3	1	.	2	.	.	1	16	.	17	.	34	96	1,7	0,2		
1904	1737	125	31	40	196	.	1	.	1	.	.	.	7	.	20	1	30	71	1,5	0,1		
1905	1799	146	43	64	259	1	1	.	1	.	1	.	8	.	23	1	2	38	61	1,7	0,09	
1906	1842	178	47	87	310	1	1	1	.	5	.	.	10	2	12	.	6	38	59	1,8	0,09	
1907	1883	180	37	54	271	1	2	.	3	1	.	.	5	.	10	.	.	22	80	.	.	
1908	1741	263	85	89	428	1	.	2	.	3	.	.	13	.	7	3	26	155	1,1	0,1		
1909	1781	425	77	38	537	.	6	5	23	18	1	6	53	126	2,3	0,2	
1910	1612	475	91	148	714	.	11	2	.	2	2	.	11	47	9	.	3	85	99	3,6	0,3	
1911	1614	452	67	148	667	.	2	7	2	1	1	.	10	31	15	.	6	69	145	3,3	0,23	
1912	1626	443	115	168	726	1	3	3	2	.	2	.	.	27	.	7	1	6	48	95	2,0	0,23



- 30) Конъюнктивитъ—9 разъ съ 1882 по 1901 годы.
- 31) Сифилисъ—17 " " 1890 " 1908 "
- 32) Эклампсія—4 " " 1890 " 1901 "
- 33) Гемофиля—1 " " 1900 году.

Большинство этихъ случаевъ продемонстрированы и описаны въ трудахъ Кавказскаго Медицинскаго Общества.

Наиболѣе точная регистрація велась оперативной дѣятельности. (Таблица 12). Не полонъ только 1874 годъ. Въ первой половинѣ дѣятельности Института наиболѣе частыя пособія были щипцы и эпизиотомія; во второй половинѣ выскабливаніе при абортахъ, спиваніе промежности и трещинъ половыхъ частей и изъ крупныхъ операций: щипцы (1,8% на общее число срочныхъ и преждевременныхъ родовъ), повороты и извлеченія. Изъ большихъ операций первое кесарское сѣченіе на умирающей было сдѣлано въ 1879 году. Случай относится къ 22-хъ лѣтней П-рага, въ безсознательномъ состояніи и судорогахъ (эклампсія) доставленной въ Институтъ; пульсъ filiformis; въ виду наступающей смерти на умирающей сдѣлано кесарское сѣченіе, въ цѣляхъ спасенія плода. Плодъ оказался мертвымъ. На живой первое кесарское сѣченіе было сдѣлано А. П. Артемьевымъ по поводу абсолютно-суженнаго остеомалятического таза. Извлеченъ былъ живой младенецъ вѣсомъ въ 3100 граммъ; больная погибла отъ общаго перитонита на 8-ой день. Случай этотъ описанъ А. П. Артемьевымъ въ „Научныхъ Бесѣдахъ“ за 1891-ый годъ. Первый случай съ благоприятнымъ исходомъ оперированъ въ 1901 году Э. М. Собѣстіанскимъ, какъ и большинство послѣдующихъ. Часть изъ общаго числа оперирована А. Р. Фишеромъ. Почти все случаи кесарскаго сѣченія описаны въ „Журналѣ Акушерства и Женскихъ болѣзней“ и въ трудахъ Кавказскаго Медицинскаго Общества Э. М. Собѣстіанскимъ. Всѣхъ кесарскихъ сѣченій за отчетное время было произведено 35; 26 на живыхъ и 9 на мертвыхъ. Высчитывая процентное отношеніе къ общему числу срочныхъ родовъ, т. е. къ 27828, имѣемъ: кесарскихъ сѣченій на живыхъ было произведено 0,093 %. Кесарское сѣченіе по Порро произведено одинъ разъ В. Э. Крузенштеромъ при остеомалятическомъ тазѣ въ 1892 году. Пубіотомія съ благоприятнымъ исходомъ первый разъ въ Институтѣ и въ Закавказьи произведена въ 1907 году по случаю обще-суженнаго таза. Случай описанъ въ трудахъ Кавказскаго Медицинскаго Общества. Изъ вѣвосѣченій по поводу вѣвъ

точной беременности первое было произведено А. П. Артемовым в 1887 году. Диагноз поставлен по вскрытии брюшной полости. Исход благоприятный; больная выписалась на 17-ый день с незначительной фистулой живота. Случай описан в „Научных Бесѣдах“ т. III. Что касается извлечений, то наиболее часто приходилось извлекать за ножки и ягодицы. Тутъ применялись все классическіе способы этихъ операций.

Особенность въ оперативной дѣятельности родильного отдѣленія за послѣднія 10 лѣтъ проявилась въ вызваніи искусственныхъ преждевременныхъ родовъ аппаратомъ Э. М. Собѣстіанскаго. (Э. М. Собѣстіанскій. „Къ техникѣ искусственнаго возбужденія преждевременныхъ родовъ.“ Диссер). Привожу описаніе аппарата изъ диссертациі самого автора:

Описаніе аппарата.

Аппаратъ состоитъ изъ тонкостѣннаго резинового баллона*), привязываемаго къ концу металлической трубки; длина послѣдней 30 сантим., ширина наружнаго поперечника $\frac{1}{2}$ сантим., ширина внутренняго поперечника — 3 миллим. На обоихъ концахъ трубки припаяны сѣдлообразныя возвышенія, одно меньшее для предупрежденія соскальзыванія баллона, привязываемаго шелковой лигатурой, другое большее для соединенія съ резиновой трубкой (длина трубки 120 сантим., ширина наружнаго діаметра 1 сантим. 2 миллим. толщина стѣнки 2 миллим.). Металлическая трубка съ привязываемымъ баллономъ соединяется со стекляной бюреткой посредствомъ упомянутой резиновой трубки; на послѣднюю надѣваютъ металлическій зажимъ.

Стекляная бюретка (обыкновенно употребляемая въ химическихъ лабораторіяхъ) имѣетъ въ длину 85 сантим., ширина наружнаго діаметра 1 сантим. 7 миллим., вмѣстимость 100 куб. сантим.; согласно объему она раздѣлена на 100 куб. сантим., а каждый сантим. на 10 миллим. Бюретка посредствомъ особаго приспособленія фиксируется къ деревянному столу.

*) Съ этой цѣлю берутъ дѣтскіе резиновые воздушные шары; такъ какъ бѣлые въ продажѣ почти не встрѣчаются, то приходится обезцвѣчивать цвѣтные; шары кладутся на двое сутокъ въ нашатырный спиртъ, разбавленный на половину водой, послѣ чего ихъ тщательно вымываютъ мыломъ и растворомъ сулемы 1:1000. Почти обезцвѣченные баллоны сохраняются въ 4% глицериновомъ растворѣ карболовой кислоты.

ТАБЛИЦА 12.

Рік	Операци:	Кесарское сечение на живой.	Кесарское сечение на мертвой.	Операция Порро.	Чревосечение.	" при вы- мат. беременности.	Пуботомія.	Прободение головы плода.	Прободение последую- щей головки.	Вскрытие грудной и брюш. полости плода.	Обезглавливание плода.	Щипцы.	Поворот внутренних.	" наружный.	" по Бракеттоль- -Гиссу.	Насильственное родо- выращивание.	Выжимание плода по Krischler'у.
1873	1
1874	2
1875	1	.	.	.	3	1
1876	3
1877	4
1878	1
1879	.	.	1	5	2
1880	1	.	.	.	1
1881	1	.	.	.	3	.	1	.	.	.
1882	?
1883	3	1
1884	4	1
1885	4	1	.	.	.	2
1886	3	1	.	.	.	1
1887	1	3	4
1888	.	.	1	6	5
1889	5	3	.	.	.	1
1890-4	1	2	1	5	.	.	.	42	29	2	.	.	4
1895	1	.	4	.	.	.	8	6	.	.	.	2
1896	.	.	1	2	.	.	.	12	7	.	.	1	.
1897	4	.	.	1	18	5
1898	2	.	.	1	11	10
1899	.	.	1	4	.	.	.	12	8	.	.	.	3
1900	.	.	1	.	.	2	.	3	.	.	.	15	13	3	1	.	6
1901	2	1	3	1	.	.	24	19	1	2	.	2
1902	1	.	.	3	1	.	.	18	20	2	.	.	.
1903	6	.	.	.	32	22	.	.	2	1
1904	3	.	1	.	60	13	1	.	5	2
1905	1	5	1	.	.	43	13	.	.	.	3
1906	2	7	.	.	.	42	30
1907	4	1	.	.	2	.	1	11	.	.	.	38	25
1908	2	1	4	.	1	.	32	10
1909	4	.	.	.	1	.	.	8	.	.	.	35	17	1	.	.	1
1910	4	3	.	.	.	38	18
1911	5	1	.	2	.	21	9
1012	1	.	.	.	1	24	15
	26	9	1	4	5	2	82	4	8	3	566	307	11	3	8	29	

Т А Б Л И Ц А 12.

Year	Операции:																	
	Измеление за плечки.	" " ягодицы.	" " ножки.	Освобождение гололки.	Освобождение плечиколь и ручекъ.	Вываление ручки.	Искусственные преддепренные роды.	Расширение шейки по Bossi.	Ручное отслаивание послыда.	Ручное извлечение послыда.	Удаление послыда по Стюде.	Вываление пуповины.	Церрикла " до рождения млад. пузыря.	Искусственный разрывъ пузыря.	Ручное удаление оболочекъ.	Искусственный выльдомъ.	Руч. удал. явля при выгид.	
1873	
1874	
1875	.	.	1	1	
1876	
1877	.	.	.	5	2	
1878	.	4	3	2	
1879	.	.	2	1	2	3	.	
1880	.	.	.	2	.	.	.	2	1	1	
1881	3	4	.	
1882	
1883	.	.	.	5	6	.	.	.	12	1	.	.	
1884	.	.	.	5	.	.	.	1	1	10	.	.	.	
1885	.	.	.	14	3	.	.	.	3	.	.	.	
1886	.	.	.	16	2	.	.	.	10	.	.	.	
1887	.	.	.	8	5	.	.	.	6	.	.	.	
1888	-14-	4	17	.	.	.	
1889	.	3	6	7	2	.	.	.	6	.	.	.	
1890-4	1	10	41	.	.	.	2	.	14	13	.	5	1	21	.	1	.	
1895	4	2	5	11	4	.	.	1	4	.	.	13	
1896	1	.	8	5	2	3	.	.	10	.	.	4	
1897	.	.	4	5	.	1	.	.	.	6	11	.	.	5	1	.	6	
1898	3	.	9	16	2	4	.	.	13	.	.	9	
1899	.	2	7	7	.	3	.	.	4	5	.	.	.	24	.	.	7	
1900	13	6	-20-	1	2	.	2	.	6	5	.	1	.	38	.	1	.	
1901	.	-23-	.	.	1	4	.	.	9	3	.	1	.	20	.	.	.	
1902	.	21	.	.	.	7	.	.	5	3	.	1	.	32	.	3	.	
1903	.	28	1	16	6	.	.	.	15	.	5	.	
1904	.	43	.	.	.	4	3	?	14	19	.	6	.	
1905	.	42	18	.	.	9	8	13	4	14	.	.	.	19	.	6	.	
1906	14	47	54	1	.	9	.	9	10	33	.	.	.	4	.	10	.	
1907	15	51	38	3	.	12	2	11	9	45	.	.	.	10	.	15	.	
1908	15	22	?	.	.	4	3	2	.	29	.	.	.	13	.	16	.	
1909	10	19	10	1	.	6	2	13	.	63	.	.	.	6	3	21	.	
1910	16	23	31	3	.	6	2	13	.	65	.	.	.	5	1	44	8	
1911	7	13	17	.	.	4	1	11	.	39	.	.	.	4	.	22	.	
1912	10	34	18	1	.	5	.	6	.	30	34	.	
		8	109	264	332	16	2	82	22	149	114	329	8	2	326	14	184	47

Употребление аппарата.

Послѣ тщательной дезинфекціи рукъ и всѣхъ частей аппарата, а именно: кипяченія металлической трубки въ теченіи 20 минутъ, вымыванія стеклянной бюретки и резиновой трубки въ сулемномъ растворѣ 1:1000 и выполаскиванія баллона въ растворѣ сулемы такой же крѣпости, приступаютъ къ установкѣ аппарата. Резиновый баллонъ привязываютъ къ соответствующему концу металлической трубки шелковой лигатурой, обезпложенной заранѣе кипяченіемъ въ растворѣ сулемы 1:500; соединивъ металлическую трубку посредствомъ резиновой трубки съ бюреткой, наливаютъ въ послѣднюю 2^о/_о растворъ борной кислоты въ количествѣ около 160 граммъ, слегка окрашенный эозиномъ. Для вытѣсненія воздуха изъ аппарата, высоко поднявъ въ рукѣ бюретку, выжимаютъ снизу вверхъ изъ баллона и изъ резиновой трубки жидкость, а вмѣстѣ съ ней и воздухъ, пузырьки котораго подымаются въ бюретку и улетучиваются. Аппаратъ фиксируется къ деревянному шесту посредствомъ тесемки или особаго деревяннаго зажима, такимъ образомъ, чтобы нижній конецъ бюретки находился на высотѣ около 40 сантим. отъ кровати. Поднятіемъ баллона выше уровня жидкости въ бюреткѣ вытѣсняютъ изъ него жидкость, а закрытіемъ зажима предупреждаютъ новое наполненіе. Въ день вызова родовъ кишечный каналъ беременной очищался клизмой, послѣ чего дѣлалась общая мыльная ванна.

Тщательно обеззаразивъ наружные половые органы и влагалище $\frac{1}{2}$ ^о/_о растворомъ лизола, придаютъ беременной горизонтальное положеніе съ согнутыми и разведенными бедрами и слегка приподнятымъ крестцомъ. Операторъ садится съ правой стороны кровати и подъ контролемъ двухъ пальцевъ правой руки вводитъ баллонъ черезъ шейку въ матку, лѣвой рукой надавливая на металлическую трубку, послѣ чего зажимъ снимается, а струя жидкости, устремляясь въ жатый баллонъ, растягиваетъ его. Наполненіе баллона жидкостью узнается по опущенію уровня жидкости въ бюреткѣ и по невозможности вытянуть потягиваніемъ за металлическую трубку баллонъ обратно изъ матки. Если баллонъ весьма медленно растягивается жидкостью или совершенно не расправляется, что объясняется недостаткомъ свободнаго мѣста въ маткѣ, вводятъ баллонъ надавливаніемъ на металлическую трубку глубже въ матку, и вытягиваютъ до преж-

ного положенія обратно, какъ бы отслаивая яйцо въ нижнемъ сегментѣ; этотъ пріемъ повторяють иногда 2—3 раза, пока баллонъ не наполнится жидкостью. Выступающей изъ половой щели и находящейся на вѣсу конецъ металлической трубки привязываютъ марлевымъ бинтомъ къ правому бедру роженицы, предварительно подложивъ подъ трубку кусокъ ваты. Роженицѣ съ этого момента рекомендуется лежать на спинѣ; мочеиспусканіе и дѣйствіе желудка, въ случаѣ надобности, производится лежа на подкладномъ суднѣ; для предупрежденія загрязненія жидкости верхній конецъ бюретки закрываютъ ватной пробкой.

Аппаратъ въ дѣйствиіи.

Вслѣдъ за введеніемъ баллона въ полость матки, спустя нѣсколько минутъ, появляются въ бюреткѣ небольшія колебанія жидкости. Вначалѣ колебанія незначительны, кратковременны, паузы между ними безпорядочны; въ теченіи же 15—30 минутъ обыкновенно устанавливается уже извѣстная правильность, ритмичность, какъ между высотой колебаній уровня жидкости, такъ и между промежутками времени, залегающими отъ одного колебанія до другого.

Несомнѣнно, что появляющіяся колебанія уровня жидкости въ бюреткѣ съ извѣстными паузами, не только зависятъ отъ проявившейся родовой дѣятельности—маточныхъ сокращеній, но и представляютъ собой точный отпечатокъ послѣднихъ; колебанія жидкости въ бюреткѣ до того чувствительны, что небольшія измѣненія въ давленіи брюшной полости, наблюдаемая при слегка форсированномъ дыханіи, весьма отчетливо замѣтны въ бюреткѣ и выражаются въ подъемѣ и опусканіи жидкости на нѣсколько кубическихъ миллиметровъ; кашель же или чиханіе, ведущіе за собой болѣе значительныя измѣненія внутри брюшного давленія, выражаются въ бюреткѣ колебаніемъ жидкости на цѣлые кубическіе сантиметры. Если колебанія уровня жидкости незначительны (менѣе 10 куб. сантим.) и рѣдки, можно прибавить въ бюретку нѣсколько кубическихъ сантиметровъ воды или же приподнять бюретку на нѣсколько сантиметровъ безъ прибавленія воды; и въ томъ и другомъ случаѣ, увеличивая давленіе въ баллонѣ, сильнѣе раздражаютъ нижній сегментъ матки. Къ описанному пріему прибѣгаютъ также при постепенно увеличивающемся раскрытіи маточнаго зѣва, предупреждая выпаденіе баллона.

Растанутый жидкостью баллонъ, находясь въ соприкос-

новени съ нижнимъ сегментомъ матки, раздражаетъ послѣдній какъ постороннее тѣло, при чемъ матка на раздраженіе реагируетъ родовой болью — сокращеніемъ стѣнокъ. При каждомъ сокращеніи матки, баллонъ уменьшается въ объемъ, а жидкость изъ него выталкивается въ бюретку; при паузѣ же, т. е. при расслабленіи стѣнокъ матки, жидкость снова вталкивается въ резиновый баллонъ, растягивая его, при чемъ нижній отрѣзокъ матки испытываетъ небольшой толчекъ отъ жидкости, втолкнутой съ извѣстной силой въ баллонъ. Такимъ образомъ нижній сегментъ матки испытываетъ толчкообразное раздраженіе, происходящее автоматически, вслѣдствіе смѣны маточныхъ сокращеній паузами. Такой характеръ раздраженія толчкообразно-періодическій особенно цѣненъ для матки, такъ какъ извѣстно, что нервно-мышечные аппараты лучше реагируютъ на раздражитель съ прерывистымъ характеромъ, нежели съ постояннымъ, къ которому вскорѣ является привычка.

Стѣнки баллона испытываютъ гидростатическое давленіе, передаваемое нижнему сегменту матки, при чемъ давленіе это въ схватки, какъ видно изъ приводимаго ниже вычисленія, равно 300 граммамъ съ лишнимъ; во время же схватки давленіе это возрастаетъ, достигая около 3500 грам.; при начинающемся расслабленіи матки давленіе, постепенно уменьшаясь, возвращается къ прежней величинѣ. Послѣдній факторъ, составляющій одну изъ особенностей предлагаемаго аппарата, можетъ быть использованъ, кромѣ того, какъ регуляторъ родовой дѣятельности; при слабыхъ сокращеніяхъ матки приподыманіемъ бюретки или доливаніемъ въ нее жидкости мы увеличиваемъ гидростатическое давленіе, испытываемое нижнимъ сегментомъ матки, что дѣйствуетъ въ свою очередь усиливающимъ образомъ на родовую дѣятельность. При чрезмѣрно сильныхъ родовыхъ боляхъ опусканіемъ бюретки внизъ мы ослабляемъ силу раздражителя, а стало быть умѣряемъ и силу маточныхъ сокращеній.

Выпаденіе баллона изъ матки при раскрывающемся зѣвѣ предупреждается автоматическимъ увеличеніемъ баллона вслѣдствіе давленія столба жидкости въ бюреткѣ; баллонъ выпадаетъ во влагалище только при открытіи зѣва на три пальца, обезпечивающемъ дальнѣйшее теченіе родовъ.

Благодаря колебанію жидкости въ бюреткѣ предлагаемый аппаратъ является точнымъ указателемъ родовой дѣ-

ятельности въ смыслѣ частоты схватокъ, силы и продолжительности ихъ.

Вычисленіе гидростатическаго давленія, оказываемаго аппаратомъ на матку, произведено авторомъ при помощи математическихъ формулъ. Изъ 82 случаевъ искусственныхъ преждевременныхъ родовъ аппаратомъ этимъ пользовались 75 разъ, а именно съ 1898 года.

Выводы, къ которомъ пришелъ авторъ относительно предлагаемаго аппарата для искусственнаго возбужденія преждевременныхъ родовъ, суть слѣдующіе:

1) Аппаратъ раздражаетъ матку, вызывая сокращенія органа своимъ гидростатическимъ давленіемъ, достигающимъ до 3500 граммъ (1-ая особенность аппарата).

2) Аппаратъ производитъ на матку толчкообразное, автоматическое раздраженіе, особенно цѣнное для нервно-мышечныхъ органовъ (2-ая особенность аппарата).

3) Аппаратъ раздражаетъ стѣнки матки, какъ постороннее тѣло.

4) Аппаратъ отслаиваетъ оболочки въ нижнемъ сегментѣ отъ стѣнокъ матки и этимъ путемъ вызываетъ также раздраженіе.

5) Приподыманіемъ или опусканіемъ бюретки можно регулировать силу родовыхъ болей (3-ья особенность аппарата).

6) Аппаратъ, благодаря колебаніямъ жидкости въ бюреткѣ, является точнымъ указателемъ характера родовой дѣятельности, какъ въ смыслѣ частоты, продолжительности схватокъ, такъ и силы ихъ.

7) Выпаденіе баллона изъ матки, при раскрывающемся зѣвѣ, наблюдаемое при прочихъ однородныхъ способахъ, въ предлагаемомъ аппаратѣ предупреждается автоматическимъ увеличеніемъ объема баллона, происходящимъ подъ давленіемъ столба жидкости въ бюреткѣ (4-ая особенность).

8) Правильныя родовыя боли при предлагаемомъ аппаратѣ появляются черезъ нѣсколько минутъ послѣ введенія его въ матку.

9) Средняя продолжительность родовъ при примѣненіи аппарата весьма не велика и близка къ нормѣ — 2½ час. 33 минуты; она гораздо короче многихъ другихъ практикуемыхъ способовъ.

10) Аппаратъ дѣйствуетъ вполне надежно и самостоятельно, почти никогда не требуя на помощь другихъ способовъ.

11) Введеніе баллона въ матку весьма легко, почти безболѣзненно; оно не требуетъ ни предварительнаго расширенія шейки, ни особаго навыка.

12) Раскрытіе зѣва при предлагаемомъ аппаратѣ происходитъ вслѣдствіе появленія маточныхъ сокращеній, не путемъ насильственнаго, механическаго расширенія, какъ при нѣкоторыхъ практикуемыхъ способахъ.

13) Стѣнки матки замѣтно реагируютъ на введенный баллонъ аппарата, начиная съ пятаго мѣсяца беременности, а потому предлагаемый аппаратъ можетъ быть примѣняемъ также для возбужденія искусственныхъ незрѣлыхъ родовъ.

14) Аппаратъ можетъ быть съ успѣхомъ примѣняемъ не только для возбужденія искусственныхъ незрѣлыхъ и преждевременныхъ родовъ, но и для усиленія слабыхъ родовыхъ болей при срочныхъ родахъ.

Далѣе въ таблицѣ операций обращаетъ на себя вниманіе графа эпизиотомій. Въ первые годы производство эпизиотоміи у первородящихъ считалось правиломъ; но съ теченіемъ времени В. Э. Крузенштернъ пришелъ къ заключенію, что можно обходиться и безъ этой операціи, потому постепенно число этой операціи дошло почти до нуля. Въ настоящее время при высокой промежности тамъ, гдѣ разрывъ неминуемъ, производится чаще всего перинеотомія. Изъ малыхъ акушерскихъ операций наиболѣе часто производились выскабливаніе задержанныхъ частей при выкидышѣ и сшиваніе промежностей и трещинъ. Всего отмѣчено 2013 случаевъ сшиванія промежности изъ которыхъ 1381 дали полное сращеніе, т. е. 68,6%; не полное сращеніе — 285 случаевъ — 14,16% и не срались вовсе въ 176 случаяхъ, т. е. 8,74%. Процентъ сросшихся трещинъ нѣсколько выше процента сросшихся промежностей и равенъ 72,9%. Не вполне срослось 12,12% и не срослось трещинъ 8,39%.

Глава пятая

Дѣятельность гинекологическаго отдѣленія

Официально открытое въ 1882 году, гинекологическое отдѣленіе фактически существовало нѣсколько раньше, какъ часть родильнаго госпиталя. Больныя поступали въ родильное отдѣленіе на общемъ основаніи съ роженицами и родильницами и имѣли необходимый уходъ и леченіе. До 1883 года отмѣчено всего 144 поступления; съ 1883 же года ведется годичная отчетность, какъ самостоятельнаго отдѣленія.

Гинекологическое отдѣленіе застало антисептической періодъ въ началѣ своего развитія. Несмотря на это, дѣятельность его въ первые 15 лѣтъ развивалась очень медленно и работа отдѣленія выразилась въ очень небольшихъ цифрахъ. Отдѣленіе за это время обслуживало преимущественно больныхъ съ воспалительными формами болѣзней. Другія болѣзни женской половой сферы встрѣчались сравнительно рѣдко; въ связи съ этимъ преобладали терапевтическіе методы леченія. Оперативныя пособія подавались только въ 0,25% случаевъ общаго числа больныхъ, а такія серьезныя операціи, какъ чревосѣченія, до 1887 г. въ стѣнахъ Института вовсе не производились. Причину этихъ обстоятельствъ приходится искать въ чисто мѣстныхъ условіяхъ. Во-первыхъ, тѣснота помѣщенія и отсутствіи операціонной. Все гинекологическое отдѣленіе помѣщалось въ двухъ палатахъ на 6 кроватей. Жалобы С. І. Ананова, прекрасно освѣдомленнаго о положеніи дѣлъ въ Институтѣ и степени современнаго ему развитія гинекологіи не только въ Россіи, но и за границей, вполне основательны. „Немыслимо сравнивать (С. І. Анановъ. Научныя Бесѣды 1887 г. отчетъ за 1886 годъ) или проводить параллель между нашими недавно зародившимися гинекологическими двумя па-



Տեփան Դոսիբովիչ Անանով

датами съ 6-ю койками, при отсутствіи операционной комнаты, съ вполне благоустроенными обширными клиниками или больницами. Важныя условія, которыя должны соблюдаться при операціяхъ, касаются не только самихъ больныхъ, операторовъ, его помощниковъ, инструментовъ и антисептики, но и помѣщенія или *соответственной операционной комнаты*. Къ сожалѣнію нашъ Институтъ не имѣетъ еще вполне приспособленной, отдѣльной, или специально предназначенной для операцій, комнаты. Всѣ наши операціи производятся въ помѣщеніи для амбулаторныхъ больныхъ и на томъ же столѣ, на которомъ изслѣдуются и принимаются эти больныя. Во-вторыхъ низкій уровень культурности населенія. „Извѣстно, (пишетъ далѣе С. І. Анановъ тамъ же) что врачей, специально посвятившихъ себя изученію акушерства и гинекологіи, только и можно встрѣтить въ Тифлисѣ, и то лишь съ недавняго времени. Не далѣе десяти, пятнадцати лѣтъ тому назадъ врачи, занимавшіеся у насъ гинекологіей, не только не могли помышлять о той или другой серьезной операціи, но даже тщательный осмотръ и освидѣтельствованіе женщинъ сопряжено было съ большими затрудненіями и препятствіями. Все леченіе сосредоточено было въ рукахъ, вовсе не опытныхъ въ гинекологіи — акушеровъ, при чемъ врачъ присутствовалъ у больной лишь *pro forma* — онъ еѣ никогда не изслѣдовалъ. Такимъ образомъ акушерки сами опредѣляли болѣзнь и соответственно этой *quasi* діагностикѣ назначалась такая же, не имѣющая никакого значенія, терапія. Мало того даже акушерскія операціи, хотя бы, на примѣръ, наложеніе щипцовъ, силою и рядомъ вызывали рѣзкій отпоръ со стороны туземокъ, а сколько погибло, погибаетъ и по нынѣ роженецъ отъ запоздалой оперативной помощи, не терпящей отлагательства! Мыѣ, какъ и многимъ другимъ врачамъ, извѣстны случаи, когда роженица умирала не разрешившись и не допустивъ окончить роды оперативнымъ путемъ. А между тѣмъ всякое заболѣваніе послѣ *запоздалой* акушерской операціи ставится всегда въ вину акушеру, у него нѣтъ оправданія, и туземныя женщины всегда въ этомъ случаѣ торжествуютъ и готовы доказать весь вредъ нашихъ оперативныхъ пособій. Факты подобнаго рода наблюдаются не только въ простомъ классѣ, тутъ бы ничего удивительнаго не было, но даже въ интеллигентныхъ сословіяхъ, не рѣдко предпочитающихъ знахаря опытному врачу. И такъ если туземное населеніе не охотно вообще рѣшается

на акушерскія пособія, оказываемыя врачами, можно себя представить, что должно быть съ гинекологическими операциями. Туземки даже при одномъ словѣ „операция“, торопливо покидаютъ врача, опасаясь того, чтобы за словомъ не послѣдовало и дѣло. Иная пациентка, одолеваемая тяжелыми припадками, свойственными новообразованиямъ, правда, иногда и рѣшается сама на операцию, но неожиданнымъ образомъ является препятствіе со стороны родныхъ и окружающихъ больную, и, въ концѣ концовъ, надежда оказать рациональную помощь разбивается объ ужасную закоснѣлость и суевѣріе нашихъ женщинъ“.

Наконецъ, третья причина это — осторожность врачебнаго персонала. Институтъ въ то время былъ основанъ сравнительно недавно и репутація его, какъ лечебнаго заведенія, только устанавливалась. Врачи Института всегда имѣли въ виду важное значеніе этого учрежденія въ краѣ, изъ опыта знали отлично, что всякая неудача въ оперативныхъ случаяхъ или смертный исходъ всецѣло приписывались не трудности или сложности самой операции, а врачамъ, и ложились всей тяжестью на цѣлое учрежденіе. Вотъ почему врачи въ выборѣ оперативныхъ пособій и въ предпочтеніи ихъ терапевтическимъ методомъ леченій были крайне разборчивы и осторожны.

При такихъ условіяхъ приходилось работать пионерамъ акушерства и гинекологіи въ нашемъ краѣ, и десятки лѣтъ нужны были для того, чтобы пробить эту, можно сказать, китайскую стѣну невѣжества и подготовить современное намъ положеніе дѣла. Правда, и въ настоящее время мы еще далеки отъ идеала, когда слово „операция“ будетъ приниматься безъ страха, но всетаки съ восьмидесятыми годами разница большая. Постепенное развитіе довѣрія и сознательнаго отношенія туземнаго населенія къ гинекологическому отдѣленію настолько возросло, что въ 1899—1900 г. при А. Г. Барсуковѣ число годичныхъ поступленій увеличилось почти втрое; мало того онъ принималъ больныхъ только въ случаяхъ нужды въ больничномъ леченіи для подачи того или иного оперативнаго пособія; въ случаяхъ же, гдѣ терапевтическое леченіе могло быть проведено дома, онъ отказывалъ въ приѣмѣ.

До 1900 года дѣятельность отдѣленія прерывалась не разъ. Ремонтъ и перестройка зданія, минуя акушерское отдѣленіе, отражались на гинекологическомъ. Наиболѣе продолжительное время отдѣленіе было закрыто въ девяностыхъ



Ալեքսանդր Գեորգիևիչ Բարսուկով

годахъ, именно, при перестройкѣ и расширеніи главнаго зданія съ конца 1896 года. Гинекологическія палаты отошли подъ палаты акушерскаго отдѣленія, и это продолжалось до марта 1898 года, когда дѣятельность отдѣленія возобновилась въ видѣ новаго канкрознаго барака. За столь долгій перерывъ дѣятельности гинекологическое отдѣленіе фактически вовсе перестало существовать, и только послѣ ревизіи профессора Д. О. Отта было вновь сформировано и такимъ образомъ возобновило свою дѣятельность.

Съ переводомъ гинекологическаго отдѣленія въ новое зданіе въ 1901 году, специально для этой цѣли выстроенное, и увеличеніемъ числа кроватей до 16-ти, дѣятельность его значительно разрослась.

Порядокъ приѣма больныхъ, приготовленія ихъ къ операціямъ и послѣдующаго ухода, установившійся за послѣднее десятилѣтіе, сводится къ слѣдующему: по поступленіи въ отдѣленіе, больная получаетъ общую мыльную ванну и затѣмъ, смотря по роду болѣзни или предстоящей операціи, подвергается дальнѣйшей подготовкѣ. Терапевтическія больныя послѣ ванны окружаются соответственнымъ роду ихъ болѣзни уходомъ и лѣчатся обычными методами. Къ малымъ гинекологическимъ операціямъ подготовка не отличается особой сложностью и обыкновенно ограничивается слабительнымъ и ванной. Больныя, подготавливаемыя къ чревосѣченіямъ, послѣ слабительнаго (ol. ricini) и ванны, получаютъ ежедневно до операціи утромъ по чайной ложкѣ pul. liquiritiae compositae, а вечеромъ клизму. За 1—2 дня до операціи—salol; наканунѣ операціи больная вновь получаетъ ванну, а животъ ея моется мыломъ щеткой, вытирается эфиромъ, спиртомъ, послѣ чего накладывается сулемовый компрессъ. Передъ операціей животъ вновь моется обычнымъ порядкомъ.

Уходъ въ послѣоперационномъ періодѣ при малыхъ гинекологическихъ операціяхъ, какъ abrasio или amputatio colli, мало чѣмъ отличается отъ методовъ, принятыхъ въ другихъ лечебныхъ заведеніяхъ. Больныя на 2—3-ій день поворачиваются и получаютъ слабительное. Послѣ же операцій на промежности слабительное назначается на 5-ый день, а поворачиваются больныя послѣ снятія швовъ. Послѣ чревосѣченій, въ типично протекающихъ случаяхъ, на 3-ій день назначается клизма, на 5-ый слабительное. Пища въ первые дни дается жидкая и только съ 6—7-го дня твердая. Глубокіе швы съ брюшной раны снимаются на

8—9-ый день, а поверхностные на 11—12-ый. Только послѣ снятія швовъ больныхъ поворачиваютъ на бокъ, а на 14—18-ый день выписываютъ изъ отдѣленія.

Что касается приготовленій къ самымъ операціямъ, то слѣдуетъ указать на стерилизацію инструментовъ, перевязочнаго матеріала и приготовленіе шелка и кэтгута. Инструменты кипятятся въ содовомъ растворѣ въ теченіи 20-ти минутъ. Перевязочный матеріалъ стерилизуется текучимъ паромъ въ теченіи одного часа въ стерилизаторѣ Лаутеншлегера. Шелкъ наматывается на катушки, кипятится 15 минутъ въ 2% содовомъ растворѣ, 15 минутъ въ чистой водѣ и хранится въ спиртѣ. Передъ употребленіемъ кипятится 10 минутъ въ сулемовомъ растворѣ. Кэтгутъ сматывается въ пучочки и погружается въ эфиръ, по истеченіи сутокъ переносится въ ol. Juniperi на 9 сутокъ; снова опускается въ эфиръ на сутки и переносится въ спиртовой растворъ сулемы 1:400, въ каковой жидкости и хранится до употребленія.

Наркозъ ведется большею частью смѣшанный: хлороформъ-эфирный, изъ обыкновенной маски. Пластическія малыя операціи производятся, за рѣдкими исключеніями, подъ мѣстной анестезіей препаратами группы кокаина.

Работа отдѣленія выполняется завѣдующимъ, двумя ординирующими врачами и штатной акушеркой. Для несенія же дежурствъ по отдѣленію приглашены еще двѣ акушерки по вольному найму. Кромѣ нихъ, часть работы по отдѣленію несутъ ученицы старшаго курса при суточныхъ дежурствахъ; онѣ непосредственно помогаютъ врачу при мелкихъ операціяхъ и убираютъ гинекологическихъ больныхъ послѣ несложныхъ операцій. Помимо этого назначаютъ на дежурства около тяжелыхъ больныхъ, обыкновенно послѣ чревосѣченій, по 6-ти часовъ каждая.

Больничныи день обыкновенно начинается съ уборки больныхъ въ 6 часовъ утра; въ 7 час. больныя получаютъ утренній чай, а въ 8 начинается обходъ ординирующими врачами и завѣдующимъ отдѣленіемъ. Послѣ обхода до 10—11-ти часовъ идутъ операціи, до 12-ти перевязки. Въ 12¹/₂ часовъ получаютъ больныя обѣдъ, въ 5—6 часовъ чай, а въ 8 часовъ ужинъ. Между 6 и 8 часами идетъ вечерній обходъ. Отдѣленіе ведетъ скорбные листы, которые въ концѣ года переплетаются въ особый томъ, книгу поступленій, куда заносится всякая поступающая въ отдѣленіе больная, книгу операцій и, наконецъ, особую книгу, куда заносятся



всѣ назначенія врачей, и по которой выполняются акушеркой.

Дѣятельность отдѣленія за все время функціонирования видна изъ приводимыхъ таблицъ. Таблица 1-ая*) показываетъ общее число поступленій по годамъ, распредѣленіе ихъ по національностямъ и общій процентъ смертности. Всѣхъ поступившихъ, вмѣстѣ съ вышеуказанными 144 больными, было 4864. Изъ нихъ выписались безъ улучшеній 1,28%, а остальные или вполнѣ здоровыми или со значительнымъ улучшеніемъ. Распредѣленіе по національностямъ почти такое же, какъ и въ акушерскомъ отдѣленіи. Наибольшій и исключительный процентъ смертности выпалъ на 1898-ой годъ. Отдѣленіе, какъ выше указано, послѣ продолжительнаго бездѣйствія, вновь было организовано въ этомъ году въ видѣ канкрознаго барака, куда принимались исключительно неоперативныя, раковыя больныя, которыя долго занимали кровати и, вполнѣ понятно, дали такой процентъ смертности. Почти за 10 мѣсяцевъ въ виду этого 6 кроватей могли обслужить только 9 больныхъ. Въ зависимости отъ преобладанія терапевтическихъ или оперативныхъ методовъ леченія, мы видимъ, что въ первомъ періодѣ, т. е. въ теченіи четырнадцати лѣтъ съ 1883 года по 1897-ой, когда предпочтеніе отдавали терапевтическимъ методамъ и къ оперативнымъ пособіямъ прибѣгали въ видѣ исключеній, одна кровать въ теченіи года обслуживала 7,6 больныхъ; во второмъ же періодѣ, т. е. за послѣдніе 11 лѣтъ, когда оперативные методы были въ полномъ разгарѣ, та же кровать имѣла возможность въ теченіи года обслужить 20,8 больныхъ.

По мѣсту жительства больныя за послѣднія 12 лѣтъ распредѣляются слѣдующимъ образомъ:

Тифлисская губернія (съ гор. Тифлисомъ) .	2378
Кутаисская "	870
Елисаветпольская "	183
Эриванская "	142
Бакинская "	64
Карсская область	76
Ватумская "	31
Черноморская "	23
Губерніи Центральной Россіи	27

*) Всѣ цифровыя данныя, касающіяся 1901--1910 годовъ, позаимствованы изъ отчета по гинекологическому отдѣленію за это десятилѣтіе В. А. Закржевскаго.

ТАБЛИЦА 1.

Г о д ы.	Число всёхъ поступив- шихъ.	Русскихъ	Грузинокъ	Армянокъ	Прочихъ нацiон.	Умерло.	Общiй % смертно- сти.
1883	35	23	3	4	5	—	—
1884	43	27	8	2	6	—	—
1885	44	25	7	7	5	—	—
1886	46	30	8	4	4	—	—
1887	54	23	13	5	13	—	—
1888	41	26	9	4	2	—	—
1889	44	18	12	10	4	—	—
1890	45	25	9	9	2	—	—
1891	47	20	13	6	8	1	2,13
1892	48	29	6	3	10	—	—
1893	53	22	8	12	11	—	—
1894	49	31	11	4	5	—	—
1895	55	28	16	6	5	3	5,45
1896	34	16	4	11	3	—	—
1897	—	—	—	—	—	—	—
1898	9	7	1	1	—	3	33,33
1899	99	40	20	21	18	4	4,04
1900	130	40	35	28	27	2	1,54
1901	181	63	63	31	22	1	0,55
1902	304	103	75	69	57	4	1,31
1903	354	1076	678	499	214	2	0,57
1904	372					5	1,34
1905	289					5	1,74
1906	363					3	0,82
1907	301					5	1,66
1908	330					7	2,12
1909	355					7	1,97
1910	323					10	3,09
1911	304	116	90	67	31	7	2,30
1912	368	125	120	77	46	5	1,36
	4720	1913	1209	880	498	74	1,57

Изъ этихъ данныхъ видно, что наименованiе „Закавказскiй“ Институту присвоено совершенно справедливо, ибо, по мѣрѣ силъ своихъ, онъ подавалъ помощь населенiю не только гор. Тифлиса и Тифлисской губернiи, но всего Закавказскаго края; при этомъ Кутаисская, Елисаветпольская и Эриванская губернiи, какъ смежныя и окружающiя Тифлисскую, получили наибольшую помощь.

Таблица 2-ая показываетъ формы болѣзней, которыя

ТАБЛИЦА 2.

Г о д ы.	Болѣзни наруж. полов. органовъ.			Болѣзни влагалища.							Болѣзни матки.											
	Bartholinitis.	Cystoma gl. Barthol.	Atresia hymenidis.	Ruptura perineae gr. II	III	Vaginismus.	Colpitis.	Atresia vaginae.	Stenosis	Ruptura	Descensus	Prolapsus	Haematocolpos.	Cystoma vaginae.	Atresia uteri.	Uterus infantilis.	Collum conicum.	Hypertrophia port. vag.	Errosio colli uteri.	Ulcus	Laceratio	
1883
1884	1	.	.	.	1
1885	1	.	1	1	.	.	2	.	1	.	.	.	4
1886	3	1
1887	2	6	1	1
1888	.	.	.	1	.	.	.	1	.	.	.	1	2
1889	1	.	.	1	1	1	.	.	1
1890	2	.	.	1	.	2	1
1891	.	.	.	1	3	2
1892	.	.	1	2
1893	1	4
1894	.	.	.	1	4	2
1895	.	.	.	3	1	.	.	2	1	2
1896	.	.	.	8	1	1	3
1898	1
1899	1	.	.	13	.	.	.	1	.	.	.	8	1	.	1	.	5	2	.	.	.	2
1900	.	1	.	25	.	.	1	5	3	.	.	.	10	6	8	.	.	1
1901-10	8	5	3	809	24	2	13	10	.	2	797	19	5	12	2	25	161	113	?	2	71	1
1911	.	.	.	81	4	.	.	1	.	.	.	81	8	.	.	.	34	2	1	1	2	.
1912	.	.	2	79	6	1	71	17	2	1	.	4	22	15	.	.	.	9
	11	1	7	1024	35	3	14	13	2	4	986	53	8	17	3	29	236	161	9	3	85	

наблюдались въ отдѣленіи. Чаще всего встрѣчались различныя формы воспаленій слизистой оболочки матки, разрывы промежности, опущенія стѣнокъ влагалища, коническая форма шейки матки и опухоли матки и яичниковъ. Довольно рѣдко встрѣчались слѣдующія формы:

- 1) Vulvitis 4 раза въ 1901—1910 годахъ.
- 2) Condylomata acum. 4 раза въ 1901—1910 годахъ.
- 3) Elephantiasis vulvae 1 разъ въ 1885-омъ году.
- 4) Prolapsus mucosae uretrae 1 разъ въ 1901—1910 г.
- 5) Ruptura perineae sub coitu 2 раза въ 1901—1910 г.
- 6) " vaginae " " 3 " " " " "

ТАБЛИЦА 2.

Б о л ъ з н и м а т к и.																			
Г о д ы.	Cancer colli uteri.	Stenosis canlis colli uteri.	Endometritis catarrhalis.	hæmorrhagica	Endometritis hæmorrhag. p. abort.	Polypus mucosus.	fibrosus.	Graviditas.	Cancer corpor. uteri	Sarcoma "	Fibromyoma "	Anteflexio "	Anteversio "	Retroflexio "	Retroversio uteri.	Descensus "	Prolapsus "	Inversio "	Subinvolutio p. partum.
1883	2	.	.	3	.	.	1	.	.	.	1	.	1	.	1	1	1	.	1
1884	.	1	8	.	.	1	1	.	1	3	1	1	2	.	1
1885	.	1	3	.	.	.	2	.	.	.	3	.	.	3	1
1886	2	1	7	.	6	.	2	.	.	.	1	1	.	.	.
1887	3	1	10	.	7	4	4
1888	2	.	.	8	6	.	3	.	.	.	1	.	.	.	2	.	1	.	.
1889	.	1	3	4	4	.	3	.	.	.	4
1890	1	2	2	4	6	.	2	1	.	.	.
1891	5	.	10	2	2	4	4	3	.	.	.
1892	2	.	2	.	3	2	3	3	.	.	.
1893	1	1	7	.	2	1	3	1	.	.	.	1	.	1	6
1894	.	1	3	4	4	1	1	6	.	.	2	1	.	1	1
1895	2	.	3	12	5	.	2	1	.	.	3	3	.	.
1896	.	1	6	.	1	.	1	1	.	.	3	1
1898	4	.	1	1	1	1
1899	5	5	23	20	4	2	5	.	1	1
1900	.	6	54	2	31	.	3	1	.	.	10	17	1	1	7	1	2	.	.
1901-10	50	64	—	2039	—	—	25	6	5	8	127	238	.	.	69	14	19	2	4
1911	8	34	.	164	.	3	3	7	3	5	15	39	.	.	1	.	8	.	.
1912	10	22	88	97	33	3	2	.	1	.	18	22	.	.	8	17	.	.	.
97	141	230	157	117	17	25	22	9	13	209	318	4	7	87	21	59	4	14	

—2203—

—29—

—6—

7) Cicatrices vaginae	2	раза въ 1901— 1910 г.
8) Fibroma	1	" " " " "
9) Cancer	3	" " " " "
10) Missed abortion	1	" " " " "
11) Haematometra	6	" " " " "
12) Pyometra	1	" " " " "
13) Echinococcus uteri	1	" " " " "
14) Perforatio	1	" " " " "
15) Retroflexio uteri gravidi	2	" " " " "
16) Salpyngit. nodosa tubercul.	2	" " " " "

ТАБЛИЦА 2.

Г о д ы.	Болезни труб.					Болезни яичниковъ.					Бол. брюшины и тазов. клѣтч.			Болезни смѣж. органовъ.								
	Salpyngitis.	Hydrosalpinx.	Sactosalpinx.	Pyosalpinx duplex.	Graviditas tubaria ectp.	Atresia ovariorum.	Oophoritis.	Cystmoa ovarii.	" parovarii	Fibroma ovarii	Cancer "	Perimetritis.	Parametritis.	Abscessus parametritii	Pelveoperitonitis.	Peritonitis.	Naematocelle retrouter.	Fistula-uretro-vaginalis.	" vesico-	-recto-	" vesico-recto "	П р о ч и я.
1883	4	2	.	.	.	-9-	.	.	.	2	.	1	.	.	.	1
1884	3	1	.	.	.	12	.	.	.	1	.	+	.	.	.	1
1885	1	4	1	.	.	.	14	.	.	.	1	1
1886	7	11	.	.	.	1	.	2	.	.	.	2
1887	4	1	.	.	.	7	.	.	1	1
1888	4	2	.	.	.	7	1	1
1889	3	10	.	2	.	.	2	.	1	1	.	3
1890	2	5	.	1	.	.	16	.	.	.	1
1891	.	.	.	2	.	.	3	8	.	.	.	3
1892	.	.	.	2	.	.	3	1	.	.	.	16	.	.	.	2	6
1893	1	6	14	.	.	.	1	3
1894	3	5	14	3
1895	2	3	1	.	.	.	3	8	.	.	3	1
1896	1	1	.	.	.	-9-	1	.	.	.	2
1898	1
1899	6	1	12	5	1	.	.	2	.	.	.	4	.	4	1	1	.	4
1900	8	.	3	3	.	.	7	8	1	.	.	7	2	.	.	3	.	3	1	.	.	6
1901-10	37	2	21	57	83	1	37	148	7	4	1	34	24	.	71	77	9	2	28	1	33	57
1911	5	1	5	7	7	.	3	26	.	.	.	3	2	.	3	4	.	.	7	.	.	9
1912	2	1	4	3	15	.	3	26	.	.	1	1	.	1	1	.	.	5	.	.	.	8
	67	4	30	74	109	2	117	222	10	5	2	48	39	3	75	90	29	3	54	4	34	106

- 17) Sarcoma ovarii 1 " " " " "
- 18) Abscessus " 1 " " " " "
- 19) Fistula vesico-cervicalis 1 " " " " "

Оперативная дѣятельность, слабая въ первомъ періодѣ, значительно развилась во второмъ. Таблица 3-я показываетъ, какія операции производились въ отдѣленіи за все время его функционирования. Только съ 1899-го года чревоствѣнія, можно сказать, сдѣлались явленіемъ обыкновеннымъ, и число ихъ, ежегодно возрастаая, дошло въ среднемъ до 80 за послѣдніе 2 - 3 года.

ТАБЛИЦА 3.

Годъ	Безъ вскрытія брюшной полости.																
	Операци:	Ablatio condylomat. acum.	Amputatio nymphae et clitoridis,	Incisio abscess.-gl. Barthol.	Emunctio cystis gl. "	Incisio hymenis.	" Labii.	Perineorrhaphia.	Colporrhaphia ant.	" post.	Colproperineo- rrhaphia.	Perineo-rectorrhaphia.	Colpoceleisis.	Incisio cystis vaginae.	Eucleatio " " fibromae "	Excochleatio cancer "	Excisio cicatrices "
1883
1884	1	1	.	.
1885	.	.	1	.	.	2	.	.	1	1
1886	2	1
1887	2	4	2
1888	1	1
1889	1	1
1890	1	1	1	.	.
1891	1	2	1
1892	1	.	.	2
1893	1
1894	1	3	1
1895	2	1	6
1896	3	.	1	1	2
1898
1899	1	8	1	.	.	.
1900	1	.	.	2	7	.	12
1901-10	4	.	.	8	5	3	3	21	537	22	803	24	1	12	1	3	2
1911	3	12	40	1	63
1910	2	2	15	55	.	71	.	.	.	1	.	.
	4	1	.	8	6	8	8	60	667	32	972	24	3	116	1	3	3

Въ вѣденіи гинекологическаго отдѣленія находится также амбулаторія. Открыта она одновременно съ Родовспомогательнымъ заведеніемъ и до присоединенія къ Институту гинекологическаго отдѣленія находилась сперва въ вѣденіи врача Заведенія, а 1875 по 1882 годъ — преподавателя. Съ 1900 года амбулаторію ведутъ ординаторы по очереди, подъ наблюденіемъ завѣдующаго гинекологическимъ отдѣленіемъ. Въ помощь врачу назначаются одна изъ акушеровъ гинекологическаго же отдѣленія и дежурная по амбулаторіи ученица 2-го курса. Акушерка и ученица до прихода врача собираютъ краткій анамнезъ у больныхъ и за-

ТАБЛИЦА 3.

Год.	Операции:														
	Безъ вскрытія брюшной полости.														
	Suturæ ruptur. fornicis	Dilatatio stenosis vaginae.	Restitutio vaginae.	Fistulorrhaphia.	Incisio abscessi parametri.	Dilatatio colli uteri.	Excochleatio et cauteris. colli uteri.	Discisio colli uteri.	Amputatio "	Excisio cuneif. "	Oper. Emmett'a	Ablatio polypi.	Abrasio mucosae uteri.	Myomectomia per vagin.	Varia.
1883	1	.	.	.
1884	.	.	.	2	1	.	.	1	.	.	.
1885	2	4	.	.	2	.	.	.
1886	.	.	.	2	.	.	.	1	1	1	.	2	13	.	.
1887	4	17	1	.
1888	3	14	.	.
1889	.	.	.	2	2	2	.	3	11	.	.
1890	2	2	.	.	2	10	.	.
1891	1	.	.	2	13	3	.
1892	2	5	.	.
1893	4	.	.	1	9	.	.
1894	1	.	.	1	10	.	.
1895	1	.	.	.	1	.	.	.	3	.	.	2	20	.	.
1896	.	.	.	1	.	.	.	1	.	.	.	1	6	.	.
1898	1	3	.	.
1899	.	.	.	4	.	44	1	4	2	6	2	2	46	2	.
1900	.	.	.	5	.	82	.	3	5	44	.	3	82	.	.
1901-10	.	6	3	37	4	?	28	153	112	576	71	25	2039	.	26
1911	.	.	1	5	.	.	5	34	2	5	2	6	164	.	.
1912	.	.	.	4	.	.	2	32	15	.	9	5	217	.	.
	1	6	4	62	7	126	36	233	153	634	84	68	2679	6	26

писываютъ въ амбулаторную книгу. Тѣ изъ больныхъ, кои, по мнѣнію, очереднаго принимающаго врача, надлежать больничному леченію, предварительно пересматриваются завѣдующимъ отдѣленіемъ и, если надо и возможно, принимаются для подачи того или другаго пособія. Въ теченіи всѣхъ 40 лѣтъ плата взимается одна и та же — 20 коп. за посѣщеніе; бѣдныя отъ этой платы освобождаются. Принимаются женщины и дѣти. Число больныхъ и ихъ посѣщеній росло почти пропорціонально съ ростомъ и развитіемъ Института, такъ:

ТАБЛИЦА 3.

Операции:		Со вскрытиемъ брюшной полости.																
		Punctio abdominis.	Incisio abdominis supra lig. Pupartii.	Laparotomia explorativa	" при перитонитѣ	Ovariotomia.	Oophorectomia.	Salpingoophorectomia	Salpingotomia.	Laparokelyphoeetomia.	Myomotomia.	Ventrofixatio.	Appendectomia.	Herniotomia.	Extirpatio uteri per vaginam.	Salpingotomia per colpotomiam.	Colpotomia posterior.	Varia.
1883	1
1884
1885	1
1886
1887	1
1888	.	.	1	.	.	2
1889
1890	.	.	.	1	.	1
1891
1892	.	.	1	.	.	1
1893
1894
1895
1896
1898
1899	6	.	1	1	1	.	.	.	1	.	.	1	
1900	.	.	2	3	.	7	.	2	1	5	.	.	.	3	.	1	1	
1901-10	.	29	21	251	.	159	21	13	34	61	107	11	2	21	43	?	31	7
1911	.	.	8	3	.	28	1	.	?	4	12	2	.	5	7	19	.	.
1912	.	1	10	.	.	26	.	2	29	.	11	.	.	1	3	?	2	.
	2	30	43	258	.	231	22	18	63	67	136	13	2	27	61	20	34	9

Въ 1873 году 181 больной сдѣлали 303 посѣщеній.
 " 1874 " 305 больныхъ " 601 " "
 " 1884 " 511 " " 1748 " "
 " 1894 " 636 " " 1574 " "
 " 1902 " 2214 " " 3515 " "
 " 1912 " 2463 " " 2715 " "

ГЛАВА ШЕСТАЯ.

Родовспомогательное учебное заведение.

Акушерские курсы открыты в 1875 году с преобразованием Тифлисскаго Родовспомогательнаго заведения в Закавказскій Повивальнй Институтъ. Второю цѣлю Института по Уставу 1875 года было: „доставленіе теоретическаго и практическаго по повивальной части образованія лицамъ женскаго пола, по преимуществу изъ туземокъ“. Предметы и объемъ программы курсовъ, согласно Уставу, опредѣлялись и утверждались Управленіемъ Медицинской части гражданскаго вѣдомства на Кавказѣ. Окончившія курсъ удоставались званія повивальной бабки или званія сельской повивальной бабки. Первыя получали отъ Медицинскаго Управленія свидѣтельства и пользовались правомъ поступленія на государственную службу, а вторыя получали свидѣтельства отъ Института безъ права государственной службы. И тѣ, и другія въ теченіи первыхъ шести лѣтъ могли заниматься практикой только на Кавказѣ. Курсъ ученія опредѣлялся двухгодичный: младшій и старшій курсъ. Поступать могли лица женскаго пола, достигшіе 16-лѣтняго возраста и не старше 30 лѣтъ. Плата за ученіе опредѣлена была въ размѣрѣ 40 рублей. Желаящая поступить въ Институтъ, для изученія повивальнаго искусства, подавали прошеніе до 15 августа каждаго года на простой бумагѣ на имя директора. При прошеніи должны были приложить: 1) Метрическое свидѣтельство о рожденіи и крещеніи, 2) дозволеніе родителей или мужа (если желающая замужемъ) на поступленіе въ Институтъ. Подавшія прошенія подвергались вступительному экзамену, при чемъ требовалось знаніе: изъ русскаго языка: правильно читать и писать, письменная и словесная передача прочитаннаго; изъ ариметики: первыя четыре правила (сложеніе, умно-

женіе, вычитаніе и дѣленіе), именованныя числа и понятіе о простыхъ и десятичныхъ дробяхъ; изъ латинскаго языка — чтеніе; Закона Божьяго: знаніе общеупотребительныхъ молитвъ. Отъ поступающихъ же на курсъ сельскихъ повивальныхъ бабокъ требовалось только умѣніе читать и писать по русски и знаніе четырехъ ариометическихъ правилъ. На курсъ сельскихъ повивальныхъ бабокъ допускались и не грамотныя, но въ такомъ случаѣ ихъ курсъ ученія продолжался три года. При чемъ первый годъ предназначенъ для общеобразовательнаго обученія. Последнее положеніе въ началѣ 90-хъ годовъ было отмѣнено въ виду того, что подготовленныхъ лицъ, желающихъ поступить на курсы было достаточно. Въ теченіи всего курса ученицамъ читались лекціи и велись практическія занятія по акушерству, женскимъ, дѣтскимъ и венерическимъ болѣзнямъ; анатоміи, физиологіи и фармакологіи; десмургіи, механургіи и малой хирургіи; гигиены и діететики. Въ концѣ каждаго учебнаго года назначались переходныя испытанія для младшаго курса и повѣрочныя испытанія для старшаго. Ученицы, успѣшно выдержавшія повѣрочныя экзамены, допускались къ окончательному выпускному экзамену въ Общемъ Присутствіи Управленія Медицинской частью гражд. вѣд. на Кавказѣ, послѣ чего получали установленной формы свидѣтельства за подписью Управляющаго Медицинской частью, Членовъ Общаго Присутствія Непремѣннаго и Совѣщательнаго и Дѣлопроизводителя. На обратной сторонѣ свидѣтельства Директоръ Института давалъ свѣдѣнія о рожденіи, происхожденіи ученицы и аттестацію о поведеніи. Первый выпускъ состоялся въ 1878 году въ январѣ мѣсяцѣ, при чемъ окончили Повивальный Институтъ 28 человекъ: Андреева, Антонова, Аванасьева, Арванитаки, Багинова, Губская, Габаева, Григорьева, Бабаева, Грушецкая, Данилова, Дебиленко, Задубровская, Игнатьева, Кривошеева, Квятковская, Мельникова, Никольская, Самборская, Ступина, Старчева, Петренко, Тимофьева, Шарковская, Штирль, Шетихива, Штейнъ и Фадѣева.

Въ 1882 году Государственный Совѣтъ измѣнилъ нѣсколько Положеніе о повивальной школѣ; предметы и объемъ преподаванія въ Институтѣ уже опредѣлялись: для образованія повивальныхъ бабокъ программами принятыми въ Московскомъ Повивальномъ Институтѣ и С.-Петербургскомъ Родовспомогательномъ заведеніи, а для сельскихъ повивальныхъ бабокъ программами нормальнаго устава земскихъ пови-



вальныхъ школъ. Независимо отъ сего ученицы, прошедшія курсъ повивальнаго искусства изучали венерическія болѣзни по программамъ училища для повивальныхъ бабокъ, состоящаго при С.-Петербургской Городской Каликинской больницѣ. Окончившія полный курсъ ученія удостоивались, какъ и раньше, смотря по оказаннымъ успѣхамъ, званій повивальной бабки или сельской повивальной бабки и получали надлежащія на эти званія свидѣтельства. Тѣмъ и другимъ ученицамъ предоставлялось право заниматься практикою во всѣхъ мѣстностяхъ Имперіи.

Основаніемъ для утвержденія этихъ новыхъ правилъ служило то обстоятельство, „что изъ сравненій сихъ программъ съ курсомъ однородныхъ заведеній, существующихъ въ столицахъ, предметы и объемъ преподаванія въ этихъ заведеніяхъ и Закавказскомъ Повивальномъ Институтѣ оказываются почти тождественными. Вслѣдствіе сего представляется болѣе удобнымъ, не вводя въ составъ издаваемого узаконенія подробной по сему предмету регламентации, сослаться на программы, введенныя въ Московскомъ Повивальномъ Институтѣ и С.-Петербургскомъ Родовспомогательномъ заведеніи“ (мнѣніе Государственнаго Совѣта). Далѣе Государственный Совѣтъ 19 апрѣля 1882 г. разсматривалъ вопросъ о не соотвѣтствіи Устава Закавказскаго Повивальнаго Института съ статьей 168 Устава Врачеб., дѣйствующаго закона. На основаніи этой статьи право выдавать дипломы на званіе повивальныхъ бабокъ имѣютъ только Медико-Хирургическая Академія въ С.-Петербургѣ и Университеты. Не отрицая правильности этого соображенія съ точки зрѣнія общихъ началъ дѣйствующаго по врачебной части законодательства, Государственный Совѣтъ нашелъ однако, „что въ настоящемъ случаѣ представляются основанія къ допущенію временнаго, по крайней мѣрѣ, отступленія отъ приведеннаго закона. Существующее на Кавказѣ особое Управленіе Медицинской частью пользуется уже нынѣ правомъ выдачи упомянутыхъ свидѣтельствъ, въ силу Высочайше утвержденного 23-го апрѣля 1875 года Устава Закавказскаго Повивальнаго Института. По причинѣ отдаленности сего Заведенія отъ университетскихъ городовъ, отмѣна теперь приведеннаго льготнаго правила была бы сопряжена съ большими затрудненіями, какъ для ученицъ, такъ равно и для мѣстнаго начальства, обязаннаго заботиться, чтобы учрежденныя отъ правительства должности повивальныхъ бабокъ не оставались вакант-

ными. По симъ уваженіямъ Государственный Совѣтъ предпочелъ оставить до времени существующій порядокъ выдачи таковыхъ документовъ ученицамъ Закавказскаго Повивальнаго Института безъ измѣненія“.

Такимъ образомъ съ 1882 года Институтъ руководился программами указанныхъ столичныхъ родовспомогательныхъ заведеній, а права окончившихъ Закавказскій Повивальный Институтъ были расширены: имъ предоставлено было право практики со дня окончания по всѣмъ мѣстностямъ Россіи, и самое главное, для полученія диплома имъ не надо было ѣздить въ университетскіе города, какъ это было во всей Россіи. Изъ числа предметовъ, преподаваемыхъ до этого времени, исключены общая патологія, механургія и малая хирургія. Ученицы, пройдя курсъ повивальнаго искусства въ Институтъ по программамъ, принятымъ въ указанныхъ выше столичныхъ заведеніяхъ, прикомандировывались къ Тифлисской Городской больницѣ для практическаго прохожденія курса по венерическимъ болѣзнямъ.

Въ 1900 году Государственный Совѣтъ въ департаментахъ Законовъ и Государственной Экономіи, рассмотрѣвъ представленіе Министерства Внутреннихъ Дѣлъ о порядкѣ пріобрѣтенія званія повивальныхъ бабокъ, мнѣніемъ положилъ: Въ измѣненіе и дополненіе подлежащихъ узаконеній постановить:

1) Специально практическія ученія медицинскія званія, пріобрѣтаемыя лицами, изучающими повивальное искусство, суть: а) повивальная бабка перваго разряда и б) повивальная бабка втораго разряда.

2) Повивальныя бабки втораго разряда не могутъ быть назначаемы на штатныя и сверхштатныя должности при правительственныхъ и общественныхъ заведеніяхъ.

3) Званіе повивальной бабки перваго разряда пріобрѣтается, по успѣшномъ прохожденіи курса и выдержаніи установленнаго испытанія въ повивальной школѣ. Независимо отъ сего, указанныя званія предоставляются также лицамъ, хотя и не прошедшимъ курсъ означенныхъ учебныхъ заведеній, но обнаружившимъ при испытаніи соответственныя практическія и теоретическія познанія.

4) Правила пріема въ родовспомогательныя учебныя заведенія и повивальныя школы, а также программы обученія въ оныхъ и производства испытаній, устанавливаются Министромъ Внутреннихъ Дѣлъ, по предварительной раз-

работкѣ оныхъ въ Медицинскомъ Совѣтѣ. Въ томъ же порядкѣ устанавливаются правила производства испытаній для лицъ, не прошедшихъ курса означенныхъ учебныхъ заведеній.

5) Упомянутыя въ статьѣ 4-ой испытанія производятся обязательно въ присутствіи губернскаго врачебнаго инспектора или его помощника, которые пользуются при этомъ правами, предоставленными депутатамъ отъ попечителей учебныхъ округовъ при производствѣ испытаній зрѣлости въ частныхъ гимназіяхъ. Въ завѣденіяхъ вѣдомства учреждений Императрицы Маріи въ С.-Петербургѣ и Москвѣ, взаимно указанныхъ медицинскихъ чиновъ, присутствуетъ инспекторъ по Медицинской части означеннаго вѣдомства.

6) Свидѣтельства на званіе повивальныхъ бабокъ (ст. 1) выдаются производившимъ испытаніе присутствіемъ (ст. 5).

27 марта 1900 года законъ этотъ Высочайше утвержденъ.

Указанныя въ п. 4 закона правила приѣма въ родовспомогательныя учебныя заведенія и повивальныя школы были утверждены Министромъ Внутреннихъ Дѣлъ 10 августа 1901 года. На основаніи этихъ правилъ при прошеніи о поступленіи въ Повивальный Институтъ должны были быть представляемы: а) метрическое свидѣтельство о рожденіи и крещеніи, б) медицинское свидѣтельство о здоровомъ тѣлосложеніи и отсутствіи физическихъ недостатковъ и болѣзней, могущихъ препятствовать обязанностямъ повивальной бабки, в) медицинское свидѣтельство о привитіи оспы, г) видъ на жительство, д) свидѣтельство мѣстной полиціи о поведеніи, е) двѣ фотографическія карточки, ж) отъ замужнихъ письменное согласіе мужа на поступленіе въ Институтъ, а отъ вдовъ документъ, удостоверяющій смерть мужа, з) свидѣтельство о пріобрѣтеніи знаній, соответствующихъ курсу 4-хъ классовъ женскихъ гимназій или равныхъ имъ по программѣ учебныхъ заведеній: дѣвичьихъ институтовъ, заведеній Св. Нины, епархіальныхъ училищъ, Марійскихъ 4-хъ классовыхъ училищъ и проч. Лица, не прошедшія 4-хъ классовъ женскихъ гимназій, могли держать соответственное испытаніе при женскихъ гимназіяхъ и 4-хъ классовыхъ прогимназіяхъ. Въ Институтъ принимались лица женскаго пола въ возрастѣ отъ 18 до 35 лѣтъ; въ настоящее же время циркуляромъ Ми-

нистра Внутренних дѣлъ 1907 года 10 апрѣля предѣльный возрастъ отмѣненъ. Прошенія, собственноручно написанныя подавались на имя Директора не позднѣе 25-го августа. Двухгодичный курсъ и размѣръ платы въ 40 рублей сохранены по прежнему.

По изданіи правилъ 10 августа 1901 года Ольгинскій Повивальный Институтъ сталъ требовать отъ желающихъ поступить въ ученицы Института образовательный цензъ въ размѣрѣ 4-хъ классовъ женскихъ гимназій въ виду того, что Институтъ, какъ родовспомогательное учебное заведеніе, имѣлъ право выпускать повивальныхъ бабокъ 1-го разряда. Первый же годъ, примѣненія правилъ 10 августа, показалъ стѣснительность ихъ для Повивальнаго Института, вызвавъ значительное уменьшеніе числа поступающихъ ученицъ. Въ то время, какъ въ 1899 г. поступило 57, въ 1900 г. 57 и въ 1901 году 61 ученицы, въ 1902 году число это пало до 16. Такое уменьшеніе числа поступающихъ ученицъ являлось нежелательнымъ по слѣдующимъ причинамъ: 1) страдало дѣло ухода за роженицами, родильницами и гинекологическими больными, такъ какъ въ уходѣ этомъ весьма дѣятельное участіе принимаютъ ученицы Института, 2) При соответственномъ уменьшеніи выпускаемыхъ повивальныхъ бабокъ изъ Института, должны были увеличиться для администраціи края затрудненія въ замѣщеніи вакантныхъ должностей повивальныхъ бабокъ, 3) страдали денежные интересы земской кассы вслѣдствіе сокращенія поступающей съ ученицъ платы за правоученіе. Кроме того, Кавказъ за исключеніемъ нѣкоторыхъ большихъ, городовъ бѣденъ соответственными женскими учебными заведениями, въ которыхъ желающіе могли бы пріобрѣсти требуемый общеобразовательный цензъ. Въ виду этого Исправлявшій обязанности Главноначальствующаго г.-л. Фрезе на основаніи ходатайства администраціи Института 6-го іюня 1903 года, просилъ Министра Внутреннихъ Дѣлъ разрѣшить временно пріостановить для Закавказскаго Ольгинскаго Повивальнаго Института дѣйствіе правилъ 10 августа 1901 года, относительно требованія отъ поступающихъ свидѣтельства 4-хъ классовъ женской гимназій, разрѣшивъ принимать въ Институтъ кроме лицъ, представляющихъ таковое свидѣтельство, также и по пріемному испытанію, по программѣ дѣйствовавшей до введенія правилъ 10-го августа. Въ отвѣтъ на это Директоръ Медицинскаго Департамента Минист. Вн. Дѣлъ 9 августа 1903

года сообщил Управленію Медицинской частью, что Медицинскій Совѣтъ не встрѣтилъ препятствій къ приему въ Ольгинскій Повивальный Институтъ и не имѣющихъ свидѣтельства объ окончаніи четырехъ классовъ гимназій, но съ тѣмъ, чтобы онѣ по окончаніи Института получали званіе повивальной бабки 2-го разряда, отъ лицъ же, ищущихъ званія повивальной бабки 1-го разряда, нашелъ необходимымъ требовать при поступленіи свидѣтельства объ окончаніи 4-хъ классовъ гимназій. Отвѣтъ этотъ не удовлетворилъ Институтъ на томъ основаніи, что о совмѣстномъ преподаваніи ученицамъ обоихъ разрядовъ не могло быть и рѣчи, ибо установленныя программы для 1 и 2 разрядовъ совершенно различны. Лица, не имѣющія свидѣтельства объ окончаніи 4-хъ классовъ гимназій, могли быть достаточно подготовлены по русскому языку и арифметикѣ для успѣшнаго прохожденія курса по 1-му разряду, между тѣмъ какъ по разъясненію Министерства онѣ зачислялись во 2-ой разрядъ. Примирившись даже съ этимъ положеніемъ, при подобномъ зачисленіи лицъ безъ свидѣтельства объ окончаніи 4 классовъ въ число ученицъ 2 разряда и безъ вступительнаго экзамена, Институтъ лишился возможности выбирать наиболѣе хорошо подготовленныхъ, вслѣдствіе чего сплошь и рядомъ попадали лица вовсе не подготовленныя. Эти обстоятельства принудили Управленіе Медицинской частью открыть на общемъ основаніи при Институтѣ повивальную школу съ одногодичнымъ курсомъ для повивальныхъ бабокъ 2-го разряда, независимо отъ существующаго родовспомогательнаго учебнаго заведенія для повивальныхъ бабокъ 1-го разряда, что и было выполнено въ сентябрѣ 1903-го года.

23 мая 1905-го года Директоръ Института вновь поднялъ этотъ вопросъ и представилъ рассмотрѣннымъ въ совѣщаніи преподавателей Института соображенія о желательныхъ измѣненіяхъ въ условіяхъ приема въ Институтъ ученицъ. Совѣщаніе это находило крайне желательнымъ и полезнымъ для дѣла ввести нѣкоторыя измѣненія въ установленныя правила приема ученицъ, а именно: отдавая предпочтеніе имѣющимъ общеобразовательный цензъ въ размѣрѣ 4-хъ классовъ гимназій, на остающіяся затѣмъ вакансіи зачислять ученицъ въ первый разрядъ по приемному испытанію, согласно дѣйствовавшей до 1901 года въ Повивальномъ Институтѣ программѣ. Управленіе Медицинской частью, присоединяясь къ ходатайству

Директора Института, съ своей стороны просило дополнить примѣчаніемъ пунктъ 4-ый Закона 27 марта 1900 года въ слѣдующей редакціи: „Порядокъ приѣма ученицъ въ Закавказскій Ольгинскій Повивальный Институтъ опредѣляется Намѣстникомъ Его Императорскаго Величества на Кавказѣ“. Основаніемъ для ходатайства Управленія служило во-первыхъ, то обстоятельство, что повивальныя бабки 2-го разряда частной практикой въ деревнѣ существовать не могутъ, слѣдовательно нужна имъ государственная поддержка, что не возможно безъ государственной службы, во-вторыхъ, то обстоятельство, что крайне сократилось число туземокъ, поступающихъ по 1-му разряду; между тѣмъ Повивальный Институтъ, какъ по Уставу 1875 года, такъ и по нынѣ дѣйствующему Уставу 4 января 1901 года, имѣетъ цѣлью обученіе повивальному искусству лицъ женскаго пола по преимуществу туземокъ; такимъ образомъ цѣль учрежденія Повивальнаго Института не вполне достигается при дѣйствиі правилъ 10-го августа. Наконецъ, существованіе при Повивальномъ Институтѣ еще и повивальной школы затрудняетъ преподавательскій персоналъ.

Ходатайства эти не были удовлетворены въ полномъ объемѣ, а только разрѣшено: если не всѣ ваканціи заняты лицами съ вышеуказаннымъ образовательнымъ цензомъ, то на остающіяся мѣста принимать ученицъ 2-го разряда по приѣмному испытанію; изъ русскаго языка: правильно читать и писать, ариѳметики: четыре правила, понятіе объ именованныхъ числахъ и дробяхъ. Повивальная школа 1903 года, какъ излишняя, послѣ трехлѣтняго функціонированія, была закрыта. Въ недавнее время отмѣнены и вступительныя экзамены для лицъ, не имѣющихъ свидѣтельства объ окончаніи 4 классовъ, и въ приѣмѣ имъ вовсе отказано, такъ какъ контингентъ лицъ, желающихъ поступить въ Повивальный Институтъ, съ цензомъ 4-хъ классовъ сталъ превышать существующее въ Институтѣ количество вакансій.

Закавказскій Ольгинскій Повивальный Институтъ нынѣ выпускаетъ повивальныхъ бабокъ исключительно перваго разряда и руководится приведенными выше правилами 10 августа 1901 года; преподаваніе ведется по установленной программѣ для 1-го разряда.

Внутренняя жизнь повивальной школы регулируется особыми правилами, утвержденными Главнначальствующимъ гражданскою частью на Кавказѣ въ слѣдующей редакціи.

1) Ученицы обязаны аккуратно являться въ Институтъ въ часы назначенные для лекцій, репетицій и практическихъ занятій, при чемъ строго соблюдать установленную форму одежды. Ученицы, явившіяся послѣ начала лекціи или репетиціи, не допускаются въ классъ.

2) Ученицы, пропустившія въ теченіи года болѣе одной четверти всѣхъ лекцій и репетицій оставляются въ томъ же классѣ на второй годъ.

Примѣчаніе. Директору Института предоставляется въ особо уважительныхъ случаяхъ ходатайствовать передъ Управленіемъ Медицинской частью объ изыятіяхъ изъ означеннаго §.

3) Во время лекцій, репетицій и практическихъ занятій ученицы должны вести себя скромно, не заводить разговоровъ и, вообще, не нарушать тишины и порядка.

4) Ученицы обязаны, по установленному расписанію, являться на дежурства по акушерскому и гинекологическому отдѣленіямъ и при пріемѣ амбулаторныхъ больныхъ.

5) О болѣзни и другихъ причинахъ, препятствующихъ являться на дежурство, ученицы письменно доводятъ до свѣдѣнія дежурнаго врача.

6) Установленную плату за право ученія въ Институтѣ по 40 р. въ годъ, ученицы обязаны вносить по полугодіямъ, причемъ за первый годъ ученія первая половина платы вносится тотчасъ по поступленіи, а за послѣдующія полугодія — не позднѣе 1-го октября и 1-го февраля. Не внесенія платы къ указанному сроку увольняются изъ Института.

7) Учрежденныя при Институтѣ десять стипендій имени Ея Императорскаго Высочества Великой Княгини Ольги Ѳеодоровны, двѣ стипендіи имени Его Императорскаго Высочества Великаго Князя Михаила Николаевича и одна стипендія бывшаго преподавателя Института д-ра медіц. С. І. Ананова, по 40 рублей каждая, присуждаются начальствомъ Института неимущимъ ученицамъ, которыя по своимъ успѣхамъ въ наукахъ и поведенію окажутся того достойными. Прошенія о предоставленіи стипендіи подаются Директору Института не позднѣе 10-го сентября.

8) Ученицамъ воспрещается подача какихъ бы то ни было прошеній правительственнымъ и общественнымъ учрежденіямъ и лицамъ безъ вѣдома Директора Института.

9) При встрѣчѣ съ Намѣстникомъ Его Императорскаго Величества на Кавказѣ, его Помощниками, Управляющимъ Медицинскою частью гражданскаго вѣдомства, Директоромъ, преподавателями и ординаторами Института ученицы обязаны почтительно кланяться.

10) Значеніе Института и учащихся въ немъ, какъ будущихъ дѣятельницъ на поприщѣ общественнаго служенія, налагаетъ на нихъ нравственный долгъ не ронять достоинства Института также и поведеніемъ внѣ его. Предосудительные поступки, какъ въ Ин-

ститутъ, такъ и за его стѣнами влекутъ за собою исключеніе виновной ученицы изъ заведенія.

11) Назначеніе на дежурства по акушерскому и гинекологическому отдѣленіямъ и по амбулаторіи имѣетъ цѣлью ознакомленіе учащихся съ уходомъ за беременными, роженицами, родильницами новорожденными и гинекологическими больными, а также изученіе на практикѣ приготовленія и примѣненія врачебныхъ средствъ.

12) Ученица, назначенная на дежурство, является въ 8-мъ часовъ утра къ дежурной акушеркѣ и находится въ назначенномъ ей отдѣленіи безотлучно въ теченіи сутокъ, а въ амбулаторіи—до окончанія приѣма больныхъ.

13) Вступая въ дежурство, ученица принимаетъ отъ смѣняющейся дежурной всѣ приказанія и распоряженія, сдѣланныя врачами относительно больныхъ въ отдѣленіи, а также вещи и бѣлье, полученные смѣняющейся дежурной, въ чемъ и расписываются въ особой заведенной для этого въ каждомъ отдѣленіи книгѣ.

14) Во время дежурства обязанности ученицы заключаются въ уходѣ и присмотрѣ за родильницами и больными своего отдѣленія, въ приготовленіи лекарствъ, въ раздачѣ оныхъ больнымъ по указанію врачей, въ уходѣ за новорожденными и, вообще, въ исполненіи всѣхъ предписаній дежурнаго врача или акушерки, относящихся къ прямымъ обязанностямъ повивальной бабки.

15) Всѣ приказанія, данныя дежурной ученицѣ врачами или дежурной акушеркой, измѣненія въ состояніи здоровья лежащихъ въ ея отдѣленіи больныхъ, а равно всѣ заявленія послѣднихъ она подробно заноситъ въ журналъ. О всякой существенной перемѣнѣ въ состояніи здоровья больной или новорожденного она сверхъ того немедленно докладываетъ дежурному врачу или акушеркѣ.

16) Ученица-приемщица оказываетъ подъ руководствомъ дежурнаго врача или акушерки всѣ повивальныя пособія роженицамъ и новорожденнымъ и записываетъ ходъ родовъ въ установленныхъ листахъ.

17) При уходѣ за беременными, роженицами, родильницами, новорожденными и гинекологическими больными ученицы обязуются самымъ тщательнымъ образомъ исполнять всѣ правила обеззараживанія, согласно наставленію, вывѣшенному во всѣхъ отдѣленіяхъ Института, помня что отъ этого зависитъ здоровье и жизнь больныхъ.

18) Во все время дежурства ученицы находятся въ установленномъ моющемъ платьѣ и бѣломъ передникѣ. Не дежурныя ученицы могутъ входить, въ случаѣ надобности, въ палаты и родильный покой также не иначе, какъ въ моющемъ платьѣ и бѣломъ передникѣ.

19) При уходѣ и присмотрѣ за больными ученицы обязаны быть вѣжливы, ласковы, кротки и терпѣливы.

20) Во время дежурства строго воспрещается куреніе табаку, ѣда и питье чая или кофе въ запрещенное для сего время и не въ указанномъ мѣстѣ и, вообще, всякое нарушеніе тишины, спокойствія и установленного порядка. Въ этомъ отношеніи ученицы руководствуются указаніями палатной надзирательницы.

21) Начальство Института, при окончательной оцѣнкѣ прак-

тическихъ занятій ученицы для выдачи ей диплома на званіе повивальной бабки, будетъ руководствоваться, какъ аккуратнымъ посѣщеніемъ ею дежурствъ, такъ и точнымъ и старательнымъ выполненіемъ ею обязанностей согласно вышеизложеннымъ правиламъ.

22) Неисполненіе этихъ правилъ подвергаетъ виновныхъ дисциплинарнымъ взысканіямъ, начиная отъ замѣчанія и выговора и кончая увольненіемъ изъ Института, при чемъ послѣднее наказаніе налагается по постановленію Педагогическаго Совѣта, о чемъ доводится до свѣдѣнія Управленія Медицинской частью гражданскаго вѣдомства на Кавказѣ.

Преподаваніе ведется теоретическое и практическое. По утрамъ идутъ теоретическія лекціи, сопровождающіяся демонстраціей учебныхъ пособій, какъ-то: моделей, фантомовъ, скелета, атласовъ, рисунковъ и т. п. Коллекціи этихъ пособій составляются постепенными приобрѣтеніями изъ имѣющейся специально на эту цѣль статьи расхода. Первые анатомическіе модели были заказаны А. А. Реммертомъ и А. П. Артемьевымъ въ 1873 году у д-ра Auzoux въ Парижѣ. Кромѣ того, учебныя пособия приобрѣтались и на пожертвованія. Въ 1900-омъ году, изъ пожертвованныхъ Его Императорскимъ Высочествомъ Великимъ Княземъ Михаиломъ Николаевичемъ 1500 рублей на проведеніе корридора въ нижнемъ этажѣ и приобрѣтеніе пособій, 500 рублей пошли на пополненіе коллекцій. Нѣсколько лѣтъ тому назадъ ученицей Фишеръ были даны 400 рублей на эту же цѣль. Врачи-преподаватели приходили на помощь своими работами. Такъ, напримѣръ, Э. М. Собѣтганскій предоставилъ въ распоряженіе школы: 1) коллекцію слѣпковъ *portionis vaginalis*, снятыхъ имъ съ больныхъ, въ количествѣ 50 экземпляровъ; 2) специальный фантомъ, демонстрирующий плацентарное кровообращеніе; 3) фантомъ половыхъ органовъ съ тазовымъ дномъ; 4) фантомъ сосудистой системы органовъ таза; 5) Восковыя изображенія различныхъ моментовъ эмбриологическаго развитія половыхъ органовъ и 6) серію изображеній гинекологическихъ операций на резиновыхъ моделяхъ собственной работы. Преимущества этихъ моделей, передъ сдѣланными изъ гипса проф. Mars'омъ, заключаются въ томъ, что на одной и той же модели можно демонстрировать всѣ моменты операціи. Резина, по своей эластичности приближающаяся къ человѣческимъ тканямъ, какъ матеріаль, избрана весьма удачно. Эта послѣдняя коллекція была демонстрирована въ 1895 году на съѣздѣ акушеровъ и гинекологовъ въ гор. Бордо, при чемъ Съѣздомъ модели эти признаны очень полезными.

Система преподаванія лекціонная. Преподаватель, прочитавъ главу, релетируетъ её съ ученицами и познанія, обнаруженныя ученицами во время этихъ релетій оцѣниваетъ по пятибалльной системѣ. Занятія не производятся въ каникулярное время и праздники, согласно правилъ, утвержденныхъ Министромъ Народнаго Просвѣщенія.

Практическія занятія ведутся въ строго опредѣленномъ порядкѣ. Съ января мѣсяца ученицы младшаго курса небольшими группами назначаются на суточные дежурства, какъ въ родильный покой, такъ и въ послѣродовыя палаты, при чемъ январь и февраль мѣсяцы онѣ на дежурствѣ только присматриваются къ работѣ ученицъ старшаго курса, а съ марта начинаютъ самостоятельно дѣлать приѣмки подъ руководствомъ дежурнаго врача и дежурной акушерки. Къ этому времени старшій курсъ постепенно заканчиваетъ практическія занятія и такимъ образомъ ассимиляція курсовъ младшаго со старшимъ происходитъ не замѣтно и безъ особой ломки первыя замѣняютъ вторыя. Кроме того, въ теченіи января и февраля мѣсяцевъ завѣдующій отдѣленіемъ ведетъ вечернія групповыя занятія съ ученицами младшаго курса у постели беременныхъ, роженицъ и новорожденныхъ. Для пракческаго же усвоенія акушерскихъ операций на старшемъ курсѣ происходятъ подъ руководствомъ врача групповыя занятія на фантомѣ по оперативному отдѣлу съ бальзамированнымъ трупикомъ. При этомъ каждая ученица продѣлываетъ слѣдующія акушерскія операции: наружный поворотъ, внутренний поворотъ на ножки, извлечение за ножки, за ягодицы, профилактическое низведение ножки, освобожденіе плечиковъ при предлежаніи головки. Практическія занятія продолжаются съ марта мѣсяца по мартъ слѣдующаго года, т. е. до начала практическихъ занятій новаго курса ученицъ. За это время ученицы успѣваютъ сдѣлать отъ 35 до 50 приѣмокъ, въ зависимости отъ числа ученицъ и количества матеріала, что значительно превышаетъ установленное закономъ число и, такъ какъ родильница въ среднемъ проводитъ въ Институтѣ 5 съ лишнимъ дней, а уборка родильницъ производится утромъ и вечеромъ, то въ суммѣ каждая ученица, кроме указанного числа приѣмокъ, производитъ отъ 350 до 500 уборокъ. Помимо указанной работы ученицы дежурятъ въ послѣродовыхъ палатахъ, исполняя назначенія врачей въ часы отсутствія ученицъ уборщицъ. Практическія занятія ведутся непрерывно, не-

Аномаліи, ихъ объясненія и показанія къ пособіямъ

Осмотръ половыхъ частей:

Осмотръ новорожденнаго:

Полъ

Вѣсъ, длина

Состояніе здоровья

Роженница

Пріемница

ключая лѣтнаго каникулярнаго времени, когда каждой ученицѣ дается мѣсячный отпускъ.

Наблюдая и ведя роды, ученица протоколируетъ ихъ въ приводимыхъ специальныхъ родовыхъ листкахъ. Это даетъ возможность лучшей систематизаціи матеріала и усвоения его. Съ этой же цѣлью ведутся и послѣродовые листки по указанной схемѣ.

Каждая ученица получаетъ особую книжку, такъ называемую книгу приѣмокъ для регистраціи каждой приѣмки. На четныхъ страницахъ этой книжки поставлены вопросы, на нечетныя же страницы ученица заноситъ подъ соответствующимъ номеромъ отвѣтъ. По выпискѣ родильницы, если приѣмка признана удовлетворительной, то подписывается завѣдующимъ врачомъ и приѣмка такимъ образомъ засчитывается. На первой страницѣ этихъ книжекъ помѣщенъ портретъ Семмельвейса съ его изрѣченіемъ: „Нѣтъ родильной горячки безъ бактерій“. На послѣднихъ же страницахъ подводятся итоги работъ ученицы.

Въ гинекологическомъ отдѣленіи ученицы, кромѣ суточныхъ дежурствъ и дежурства около оперированныхъ больныхъ, непосредственно помогаютъ врачу при мелкихъ операціяхъ и убираютъ гинекологическихъ больныхъ послѣ несложныхъ операцій; на большія операціи назначаются группами до 10 человекъ. Тутъ ученицы получаютъ почти фельдшерскую подготовку изучаютъ инструментарій, способы приготовления перевязочнаго матеріала, шелка и катгута и самое главное приучаются къ обращенію и уходу за тяжелыми больными. Въ этой области получаютъ настолько достаточную подготовку, что съ успѣхомъ замѣняютъ въ различныхъ больничныхъ учрежденіяхъ дипломированныхъ фельдшерицъ.

Въ амбулаторіи ежедневно дежуритъ одна ученица съ 9-ти часовъ утра до окончанія приѣма, записываетъ анамнезъ больныхъ и помогаетъ врачу при изслѣдованіи. Кромѣ того, завѣдующимъ гинекологическимъ отдѣленіемъ ведется групповыя практическія занятія по женскимъ и дѣтскимъ болѣзнямъ. Въ кругъ практическихъ занятій входитъ и оспопрививаніе. Наконецъ, въ Городской Александровской больницѣ ученицамъ демонстрируются больныя по венерическимъ болѣзнямъ.

Контроль надъ ученицами ведется самый строгій. Теоретическая подготовка въ два мѣсяца разъ проверяется въ Педагогическомъ Совѣтѣ, который имѣетъ сужденіе объ успѣхахъ каждой ученицы въ отдѣльности, практическую

„ՈՒՅՏ ԲՈՒԴՆԵՐ ԳՐՅԱԿԻ ԲԵԶՆ ԲԱԿՏԵՐԻՆ“.

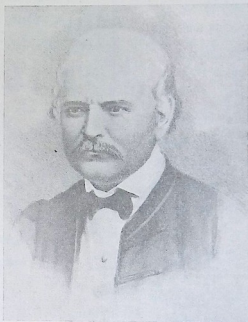

ՏԵՄՄԵԼՎԵՅԻՏՅ † 1865 Ղ.

ՕՏՈՎԱՏԵԼՆ

ՍԿԵՆԻ Օ ՔՐՈՒՏՈՋԵՆԻՆ ԲՈՒԴՆԵՐ ԳՐՅԱԿԻ.

Которая приёмка.	
1	№ поступления
2	Имя, фамилия и лѣта рожен.
3	Годъ, мѣсяць и число поступ.
4	Который разъ рождаетъ . .
5	Положеніе плода
6	Состояніе таза
7	Роды срочн. или преждевр.
8	Продолжительность родовъ
9	Показаніе къ операт. пособ.
10	Оперативное пособие . . .
11	Поль и вѣсъ новорожденного
12	Участь его
13	Состояніе промежности . .
14	Исходъ зашиванія
15	Теченіе послѣрод. состоянія
16	Годъ, мѣсяць и чис. выпис.
Допущенныя упущенія ученицей	

1	
2	
3	
4	
5	
6	
7	
8	
9	
10	
11	
12	
13	
14	
15	
16	
Максималь.	{ Темпер. . . { Пульсъ . . { Дыханіе . .
Примѣчаніе:	
Завѣд. акуш. отд.	
Акушерка	

И Т О Г И

Общее число приёмов

Число первородящих

„ многородящих

„ выкидовъ

„ не лихорадящихъ

„ лихорадящихъ

„ послѣродовыхъ заболѣваній.

„ разныхъ ослож.

„ разрывовъ промежности

„ зажившихъ вполнѣ

„ „ на половину

„ не зажившихъ

„ умершихъ

Оцѣнка практическихъ занятій

Завѣд. акушер. отд.



же подготовку проверяют кроме того врачи ординаторы. По окончании практических занятий, каждый ординатор ставит свою отметку, средний вывод из которых принимается во внимание Советомъ. Все пропуски, опоздания, провинности строго преслѣдуются и заносятся въ особую штрафную книгу, которая въ концѣ года даетъ определенное представленье объ ученицѣ. Экзамены переходные и выпускные производятся согласно Уставу.

За послѣднее десятилѣтіе школа стоитъ на должной высотѣ и выпускаетъ вполне интеллигентныхъ работницъ въ достаточной степени дисциплинированныхъ и понимающихъ свой долгъ. Обстоятельство это дѣлается вполне понятнымъ, если принять во вниманіе, что Кавказъ лишенъ высшаго не только мужскаго но и женскаго медицинскаго учебнаго заведенія, и несостоятельный и малосостоятельный контингентъ лицъ со среднимъ образованіемъ, желающихъ посвятить себя медицинѣ, имѣетъ одинъ исходъ-поступить въ Повивальный Институтъ. Такимъ образомъ общій средній уровень интеллигентности значительно повышается.

Годы	Окончили		Годы	Окончили		Годы	Окончили	
	Городск.	Сельск.		Городск.	Сельск.		Городск.	Сельск.
1878	20	—	1887	12	2	1896	13	2
1879	16	—	1888	9	—	1897	9	4
1880	13	2	1889	7	3	1898	13	6
1881	10	1	1890	16	—	1899	24	—
1882	12	—	1891	3	2	1900	32	5
1883	7	—	1892	9	—	1901	40	4
1884	8	3	1893	11	6	1902	50	6
1885	10	2	1894	13	8	Всего 380		68
1886	14	5	1895	9	2			

Первый выпускъ состоялся въ началѣ 1878 года. Въ самомъ Институтѣ всѣ должности повивальныхъ бабокъ, уже съ 1880 года замѣщались окончившими тутъ же школу. Дѣятельность школы видна изъ прилагаемой таблицы.

Такимъ образомъ до 1913 года въ Институтѣ званіе повивальной бабки получили 911 человекъ.

Годы	Окончили.			
	По первому раз.		По второму раз.	
	свои	экстерны	свои	экстерны
1903	40	1	14	—
1904	25	2	12	2
1905	20	4	8	1
1906	40	3	7	—
1907	28	2	12	—
1908	41	5	—	1
1909	44	—	—	—
1910	40	5	—	—
1911	46	7	—	1
1912	47	4	—	1
	371	33	53	6

Въ ближайшемъ будущемъ проектируется Родовспомогательное учебное заведеніе преобразовать въ акушерско-фельдшерскую школу съ четырехгодичнымъ курсомъ. Основаніемъ для этого проекта служить постановленіе Совета Главнначальствующаго гражданской частью на Кавказѣ отъ 24 іюня 1900 года объ организаціи подготовки акушерокъ-фельдшерицъ для сельскаго населенія края. Такое постановленіе было вызвано слѣдующими соображеніями: 1) въ виду требованія Министра Внут. Дѣлъ назначать на должность сельскихъ повивальныхъ бабокъ, акушерокъ-фельдшерицъ и 2) въ виду того, что мусульманское населеніе Закавказья, женскаго пола, въ числѣ свыше милліона душъ, не пользуется услугами фельдшеровъ по мѣстнымъ бытовымъ особенностямъ.

Глава седьмая.

Отдѣленіе по призрѣнію подкидышей.

Непосредственный надзоръ за подкидышами былъ возложенъ на Повивальный Институтъ послѣ возбужденія ходатайства завѣдывавшимъ тогда Родовспомогательнымъ заведеніемъ А. П. Артемьевымъ указать на дальнѣйшій способъ призрѣнія подкидыша, подобраннаго у воротъ Родовспомогательнаго заведенія 10 августа 1873 года съ запиской слѣдующаго содержанія: „Молитва дана. Марія. Не крещена“. Подкидышу этому А. П. Артемьевъ, находя неудобнымъ отправить его въ полицейскій участокъ для отысканія кормилицы, согласно существовавшему положенію, самъ по своей инициативѣ подыскалъ кормилицу, о чемъ и донесъ въ Управленіе Медицинской частью. По докладу же Управленія и съ соизволенія Его Императорскаго Высочества Великаго Князя Михаила Николаевича Намѣстника Кавказскаго, была назначена комиссія для изысканія и организациі наилучшаго способа призрѣнія подкидышей. Комиссія пришла къ заключенію о необходимости и цѣлесообразности устройства пріюта для подкидышей при Тифлискомъ Родовспомогательномъ заведеніи съ отнесеніемъ расхода по содержанію пріюта и первоначальному его обзаведенію или на средства Закавказскаго Приказа Общественнаго Призрѣнія, или же на доходъ выручаемый съ продажи игральныхъ картъ. До осуществленія же этой мѣры надзоръ за подкидышами комиссія рѣшила возложить на Тифлиское Родовспомогательное заведеніе, а содержаніе ихъ на Приказъ.

До передачи дѣла въ Родовспомогательное заведеніе, призрѣніемъ подкидышей завѣдывалъ всецѣло Закавказскій Приказъ Общественнаго Призрѣнія и велъ его въ слѣдующемъ порядкѣ: найденный подкидышь доставлялся въ поли-

пейское управление на основаніи 544 и 545 ст. XIII т. Св. Установл. Общественнаго Приказа. По отысканіи для подкидыша кормилицы, полицейское управление обязано было немедленно произвести дознаніе и разыскать благотворителей, которые взяли бы дитя на бесплатное содержаніе. Въ случаѣ неотысканія благотворителей, полиція все дѣло вмѣстѣ съ метрической выписью о крещеніи дитяти представляла въ Приказъ для производства кормилицѣ платы, снабдивъ её по установленной формѣ свидѣтельствомъ. Приказъ за подобныхъ подкидышей производилъ плату отъ 3-хъ до 5-ти рублей въ мѣсяцъ, по представленіи кормилицей каждый разъ свидѣтельства съ завѣреніемъ полиціи, что подкидышъ находится въ живыхъ. Въ дальнѣйшей судьбѣ младенца Приказъ игралъ роль опекуна и вся забота заключалась въ ежемѣсячной выплатѣ кормилицѣ жалованія; въ остальномъ младенецъ всецѣло былъ предоставленъ попеченію и усмотрѣнію кормилицы.

При такой постановкѣ дѣла призрѣнія, младенцы, лишенные ухода, соотвѣтствующей здоровой пищи, кромѣ молока кормилицы, и медицинскаго надзора, гибели и тѣмъ дѣло сводилось лишь къ одной формѣ. Тифлисское Родовспомогательное заведеніе, на которое былъ возложенъ, такимъ образомъ, ближайшій надзоръ за подкидышами, обязано было руководиться инструкціей, утвержденной Его Высочествомъ Намѣстникомъ Кавказскимъ 23-го мая 1874 года въ слѣдующей редакціи:

На подлинномъ написано:
Утверждаю въ видѣ опыта на одинъ годъ.
Намѣстникъ Кавказскій
Генералъ-Фельдцейхмейстеръ МИХАИЛЪ.
23-го мая 1874 года.

Инструкція

Тифлисскому Родовспомогательному заведенію по надзору за подкидышами, призрѣваемыми на средства Закавказскаго Приказа Общественнаго призрѣнія.

1. Младенцы, неизвѣстно кѣмъ подкинутые или оставшіеся безъ родственниковъ, поступая на призрѣніе Закавказскаго Приказа Общественнаго Призрѣнія, доставляются въ Тифлисское Родовспомогательное заведеніе и находятся подъ непосредственнымъ сего заведенія надзоромъ.

2. Тифлисское Родовспомогательное заведеніе, принимая подъ свой надзоръ призрѣваемыхъ подкидышей, обя-

зано: а, отыскивать ему здоровую кормилицу за плату не свыше десяти рублей въ мѣсяцъ, буде полиція не отыщетъ благотворителей, которые изъявляютъ согласіе взять младенца на воспитаніе бесплатно; б, сдѣлать надлежащее распоряженіе о крещеніи младенца по обряду православной церкви и о надлежащемъ привитіи ему въ послѣдствіи предохранительной оспы и в, во избѣжаніе подмѣна ребенка надѣвать на шею шнурокъ съ установленной металлической пломбой.

3. При отдачѣ на вскормленіе младенца Тифлисское Родовспомогательное заведеніе снабжаетъ кормилицу форменною бумагою, въ которой означаетъ: имя младенца, номеръ его свидѣтельства о крещеніи, имя кормилицы, время отдачи на вскормленіе младенца, а также обязательство кормилицы являться еженедѣльно въ Заведеніе для осмотра младенца въ надлежащемъ содержаніи его и кормленіи и немедленно при заболѣваніи младенца какою-либо болѣзнію для надлежащей подачи пособія.

4. По окончаніи срока кормленія младенца грудью, Тифлисское Родовспомогательное заведеніе приписываетъ надежныхъ лицъ, которымъ отдаетъ его на воспитаніе, за плату сколь возможно умѣренную, если не найдутся благотворители, желающіе взять бесплатно, при чемъ оно неупустительно надзираетъ за призрѣваемыми дѣтьми и оказываетъ имъ помощь и пособіе.

5. По достиженіи дѣтьми семилѣтняго возраста, Родовспомогательное заведеніе предоставляетъ устройство дальнѣйшей судьбы непосредственному вѣденію Закавказскаго Приказа Общественнаго Призрѣнія.

6. Въ израсходованіи отпущенныхъ Закавказскимъ Приказомъ Общественнаго призрѣнія Родовспомогательному заведенію по соглашенію съ нимъ денежныхъ средствъ на содержаніе подкидышей, заведеніе обязано сообщить Приказу надлежащій отчетъ.

Съ 30 мая 1874 года, послѣ распоряженія Управленія Медицинской частью при Родовспомогательномъ заведеніи открытъ приѣмъ подкидышей, а надзоръ за ними возложенъ на завѣдывавшаго Заведеніемъ А. П. Артемьева.

Порядокъ призрѣнія установленъ слѣдующій: найденный младенецъ доставлялся обыкновенно въ ближайшій полицейскій участокъ, а оттуда при препроводительной бумагѣ въ Родовспомогательное заведеніе, которое согласно инструкціи находило кормилицу и заботилось о дальнѣй-

шей судьбѣ младенца. Приказъ же черезъ завѣдующаго врача выдавалъ жалованіе кормилицамъ въ размѣрѣ до 10 рублей. Плата кормилицамъ съ 5-ти руб., назначенныхъ ранѣе Приказомъ была повышена до 10 рублей на основаніи ходатайства А. А. Реммерта еще до утвержденія инструкции. Лицъ, предлагавшихъ свои услуги въ качествѣ кормилицъ, осматривали въ Институтѣ и выдавали имъ особыя контрамарки съ упоминаніемъ фамиліи кормилицы и записывали въ особо заведенную книгу; въ случаѣ надобности посылали за очередной, для врученія младенца.

Велась специальная отчетность; врачъ Заведенія точно записывалъ приходъ денегъ въ шнуровую книгу, а свѣдѣнія о расходѣ съ оправдательными документами препровождалъ въ Приказъ. Помимо отчетности между Институтомъ и Приказомъ возникла и другая переписка, имѣвшая то или другое отношеніе къ отчетности. Такъ Приказъ напоминалъ Институту, чтобы обо всѣхъ подкидышахъ требовали производства подробнаго дознанія. Для лучшаго контроля Приказъ въ 1878 году ходатайствовалъ передъ Директоромъ Института надѣвать на младенцевъ металлическую пломбу не на шнурочкѣ, а на цѣпочкѣ въ виду того, что шнурочки быстро изнашиваются и рвутся; директоръ отказалъ, „считая это непрактичнымъ и болѣе удобнымъ употребленіе съ вышеозначенной цѣлью, закрѣпленныхъ пломбою прочныхъ шелковыхъ шнурковъ.“

Съ преобразованіемъ Родовспомогательнаго заведенія въ Институтъ, наблюденіе за подкидышами было поручену сверхштатному врачу Ушакову въ ноябрѣ 1876 года. Время наблюденія за подкидышами Ушаковымъ ознаменовалось прискорбнымъ фактомъ. Докторъ Ушаковъ былъ заподозрѣнъ Приказомъ въ неправильномъ расходованіи суммъ, на основаніи слуховъ, ширкулировавшихъ въ городѣ, и газетной замѣтки. Въ виду этого Приказъ предложилъ „для лучшаго контроля присылать кормилицъ за полученіемъ жалованія непосредственно въ контору Приказа. На настойчивое предложеніе Директора Института А. А. Реммерта дать точное объясненіе по этому поводу, Приказъ отказался отъ обвиненія Ушакова, но настаивалъ на злоупотребленіяхъ самими кормилицами. А. А. Реммертъ, принимая во вниманіе, что непосредственная выдача жалованія изъ кассы Приказа избавляетъ Институтъ отъ излишней кропотливой работы по отчетности, уступилъ и съ

февраля 1877 года кормилицы получали жалованіе въ Приказѣ.

Между тѣмъ злоупотребленія на самомъ дѣлѣ ишгли мѣсто, а виновными въ нихъ оказались кормилицы и служитель Института. Нѣкоторыя кормилицы продавали свои контрамарки другимъ, даже лицамъ никогда не рожавшимъ, которыя являлись въ Институтъ подъ ихъ именами. Явившіяся очередныя кормилицы иногда отказывались принимать подкидыша, если онъ казался имъ болѣзненнымъ, изъ опасенія въ случаѣ его смерти потерять очередь. Служитель Института, посылаемый за очередной кормилицей, не найдя её по указанному адресу, приводилъ другую не очередную кормилицу, иногда не безъ корыстной цѣли. Въ эти непорядки дали пищу газетнымъ замѣткамъ и основаніе Приказу обвинять администрацію Института въ неправильномъ веденіи дѣла. Послѣ этого были заведены особы шнуровыя книги для записыванія осмотрѣнныхъ кормилицъ; осмотрѣннымъ и признаннымъ здоровыми надѣвались пломбы для предупрежденія передачи контрамарки другой кормилицѣ; кромѣ того требовалось отъ нихъ, при записи въ книгу представленіе свидѣтельства о крещеніи послѣдняго ихъ ребенка, каковое свидѣтельство нѣкоторымъ образомъ могло удостовѣрять личность кормилицы и указывать на время послѣдняго родоразрѣшенія. Въ свою очередь надъ служителемъ былъ установленъ контроль въ лицѣ смотрителя. Если служитель не находилъ очередную кормилицу, то его провѣрялъ смотритель. Мѣропріятіями этими злоупотребленія были значительно предотвращены.

Въ первое время число, призрѣваемыхъ подкидышей, было не велико, и врачъ Родовспомогательнаго заведенія, безъ ущерба для своихъ прямыхъ обязанностей, могъ часто посѣщать квартиры кормилицъ, какъ съ цѣлью контроля, такъ и для подачи медицинской помощи; но дѣло постепенно развивалось, работа врача значительно возросла. Получилось нѣкоторое не нормальное положеніе, на которое обратило вниманіе Управленіе Медицинской частью и 10 ноября 1878 года ходатайствовало передъ Приказомъ объ учрежденіи штатныхъ должностей врача, спеціально занятаго наблюденіемъ за подкидышами, и фельдшера помощника, мотивируя свое ходатайство тѣмъ, что наблюденіе за подкидышами въ теченіи 4-хъ лѣтъ Родовспомогательнымъ заведеніемъ вполнѣ ясно свидѣтельствуется въ пользу его продолженія, а недостатокъ врачебныхъ силъ даетъ



Միխայիլ Զուրաբովիչ Կանանով

себя чувствовать. По предполагаемой сметѣ расходъ этотъ долженъ былъ выразиться въ размѣрѣ 2140 руб.: содержаніе врачу 1000 рублей, на разъѣзды ему 600 руб.; фельдшеру содержаніе—240, на разъѣзды—300 руб., всего 2140 руб. въ годъ. Приказъ въ виду ограниченности средствъ отвѣтилъ отказомъ.

Послѣ ликвидаціи Приказа Общественнаго Призрѣнія на основаніи мнѣнія Государственнаго Совѣта, Высочайше утвержденнаго 24 іюня 1884 года, дѣло по призрѣнію подкидышей съ 1-го октября того же года было передано въ вѣденіе Управленія Медицинской частью и Повивальный Институтъ такимъ образомъ былъ освобожденъ отъ сношеній съ Приказомъ.

Послѣ Ушакова, наблюдавшаго за подкидышами три съ половиной года, медицинскій надзоръ возлагался на врачей Института С. І. Ананова, В. Э. Крузенштерна и женщину-врача Сорокину-Щербинину. Съ 1887 года этимъ дѣломъ завѣдуетъ М. З. Канановъ. Никакихъ особыхъ вознагражденій до этого времени врачамъ, наблюдавшимъ за подкидышами не выдавалось. Особое вознагражденіе въ видѣ исключенія получилъ Ушаковъ въ размѣрѣ 300 рублей за всѣ три съ половиной года.

Къ 90-ымъ годамъ и этотъ нѣсколько обновленный способъ призрѣнія подкидышей оказался недостаточнымъ. Единственный сверхштатный врачъ не имѣлъ возможности вести фактическій надзоръ за подкидышами, отданными главнымъ образомъ на окраины города. Въ 1894 году вновь появились разновременныя газетныя статьи о будто бы неудовлетворительномъ со стороны кормилицъ содержаніи младенцевъ; Администрація Института въ цѣляхъ улучшенія дѣла призрѣнія пригласила въ помощь М. З. Кананову сверхштатныхъ врачей А. Я. Мамина и С. П. Шахъ-Пароніанца и выхлопотала имъ 300 рублей въ годъ на разъѣзды. Было установлено, чтобы помимо еженедѣльнаго приноса подкидышей въ Повивальный Институтъ для осмотра, двое изъ указанныхъ сверхштатныхъ врачей два раза въ мѣсяць осматривали подкидышей на дому, и два раза въ мѣсяць ихъ же осматривали акушерки. Такимъ образомъ этотъ фактическій контроль на дому сталъ производиться еженедѣльно. Контролирующіе врачи и акушерки наблюдали: чтобы помѣщеніе было удовлетворительно въ санитарномъ отношеніи, чтобы за питомцами былъ бдительный надзоръ со стороны кормилицъ, чтобы пища и одежда соответствовали потребностямъ и чтобы больнымъ дѣтямъ была ока-

зана своевременно врачебная помощь; однимъ словомъ Институтъ стремился и преслѣдовалъ цѣль сохраненія здоровья и жизни подкидышей.

Такъ велось дѣло до 1902 года, когда было возбуждено ходатайство объ учрежденіи штата и въ связи съ этимъ инструкція совершенно переработана и утверждена Г. Главноначальствующимъ гражданской частью на Кавказѣ Княземъ Голицынымъ 8-го марта 1902 года въ слѣдующей редакціи:

И н с т р у к ц і я

По призрѣнію подкидышей, находимыхъ въ гор. Тифлисъ.

1) Младенецъ, найденный полиціею или доставленный въ полицію, тотчасъ-же, не ожидая составленія протокола или какой либо другой бумаги, препровождается въ Закавказскій Ольгинскій Повивальный Институтъ.

Примѣчаніе. Дѣти извѣстныхъ матерей, хотя бы и законныя, допускаются къ приему въ Повивальный Институтъ на временное кормленіе въ тѣхъ случаяхъ, когда мать ребенка находится въ больницѣ и при томъ такъ больна, что не можетъ кормить грудью; по выздоровленіи матери ребенокъ возвращается ей; въ случаѣ же смерти матери младенецъ остается на попеченіи Института, — законный до отысканія родственниковъ, могущихъ взять его на дальнѣйшее воспитаніе, а незаконный — на правахъ подкидыша.

2) Дежурный врачъ Повивальнаго Института, при содѣйствіи дежурной повивальной бабки, осмотрѣвъ младенца и записавъ въ особую шнуровую книгу найденное при немъ имущество, передаетъ младенца на воспитаніе очередной кормилицѣ, а вещи Смотрителю Института на храненіе.

3) Не позднѣе 3 дней по приносѣ младенца, надъ нимъ долженъ быть совершенъ обрядъ крещенія по правиламъ Православной церкви. Какъ обрядъ крещенія, такъ и, въ случаѣ смерти младенца, его похороны совершаются священникомъ по приглашенію и за счетъ Института. Исключеніе изъ этого общаго правила допускается лишь для дѣтей, которыхъ до ихъ крещенія пожелаютъ взять на бесплатное воспитаніе и усыновленіе лица иноверныхъ христіанскихъ исповѣданій, для каковыхъ случаевъ допускается крещеніе младенца по обрядѣмъ той церкви, къ которой принадлежать усыновители.

4) При отдачѣ ребенка кормилицѣ оба они снабжаются несъемной пломбой и тѣмъ нумеромъ, подъ которымъ подкидышь записанъ въ книгу, кромѣ того, кормилицѣ выдается особое свидѣтельство. Въ случаѣ недостатка кормилицъ въ городѣ, дозволяется отдавать питомцевъ на вскормленіе въ ближайшія къ Тифлису селенія, отдаленность которыхъ не представитъ затрудненій для надлежащаго врачебнаго надзора за ними.

5) За первый годъ вскармливанія и содержанія полагается

9 руб. въ мѣсяцъ, а за послѣдующіе годы по 7 руб. въ мѣсяцъ, при чемъ, если ребенокъ будетъ страдать какимъ-либо убожествомъ и хроническою болѣзнію, требующими особаго ухода или содержанія, то размѣръ вознагражденія можетъ быть нѣсколько увеличенъ по усмотрѣнію Директора Института. Дѣти, страдающіе сифилисомъ, должны быть выкармливаемы искусственно и въ бездѣтныхъ семьяхъ.

6) Надзоръ за кормилицами и младенцами и леченіе ихъ возлагается на особыхъ штатныхъ врача и двухъ повивальныхъ бабокъ. Порядокъ надзора устанавливается Директоромъ Повивальнаго Института и утверждается Управленіемъ Медицинскою частью гражданскаго вѣдомства на Кавказѣ.

Примѣчаніе. Впредь до утвержденія установленнымъ порядкомъ сказанныхъ должностей, надзоръ за подкидышами и кормилицами временно возлагается на сверхштатнаго врача при Институтѣ и на состоящихъ при Институтѣ и городскихъ участковыхъ повивальныхъ бабокъ.

7) По достиженіи 7-ми лѣтняго возраста, воспитателямъ предлагается усыновить ихъ питомцевъ, при чемъ усыновляющимъ выдается единовременное пособіе въ 50 рублей, а дѣвочкамъ, сверхъ того, при выходѣ замужъ, выдается въ приданное 100 рублей. Въ случаѣ отказа усыновить питомца, послѣдній отбирается и помѣщается въ Надеждинскій дѣтскій пріютъ на дальнѣйшее воспитаніе съ платою за первый годъ—170 рублей и въ послѣдующіе годы по 100 рублей. Дѣти страдающіе убожествами или хроническими болѣзнями, дѣлающими ихъ неспособными къ труду, могутъ быть оставляемы у своихъ воспитателей и послѣ 7 лѣтъ за особую плату, по усмотрѣнію Управленія Медицинскою частью. Надеждинскій дѣтскій пріютъ представляетъ Управленію Медицинскою частью ежемѣсячные отчеты о воспитывающихся въ немъ подкидышахъ, при чемъ за Управленіемъ Медицинскою частью сохраняется право наблюденія за подкидышами въ Пріютѣ.

8) Дѣти воспитывающіяся въ Надеждинскомъ дѣтскомъ пріютѣ, по достиженіи 12 лѣтняго возраста, помѣщаются по возможности, въ различныя мастерскія для изученія того или другаго ремесла или же къ частнымъ благотворителямъ для устроенія ихъ участи. Помѣщеніе дѣтей въ мастерскія можетъ быть или бесплатное, если представится къ тому возможность, или же за плату, сколько можно умѣренную. Для лучшаго распредѣленія питомцевъ въ г. Тифлисѣ, примѣнительно къ ст. 188 Уст. Общ. Призрѣнія т. XIII Св. Зак. изд. 1892 г., учреждается особое Попечительство, которое беретъ на себя часть заботъ по устроенію участи нѣкѣмъ не усыновленнымъ питомцевъ, помѣщеніе ихъ въ ремесленныя мастерскія, надзоръ за ихъ благосостояніемъ во время обученія въ мастерскихъ и т. д.

9) Въ тѣхъ случаяхъ, когда найдутся благотворители, желающіе усыновить сироту или взять его на бесплатное воспитаніе, онъ можетъ быть отданъ во всякомъ возрастѣ, при чемъ, предварительна отдачи ребенка, собираются справки объ имущественномъ состояніи и нравственной благонадежности этихъ лицъ.

10) Прививіе предохранительной оспы всѣмъ подкидышамъ



лежитъ на обязанностяхъ Института; при этомъ, съ цѣлью устраненія возможности подмѣна дѣтей, привитіе предохранительной оспы производится не на плечѣ, а на другой части тѣла; о мѣстѣ привитія оспы вносится замѣтка въ свидѣтельство, выдаваемое кормилицѣ.

11) На покупку медикаментовъ для леченія заболѣвшихъ младенцевъ, вознагражденіе писцу и сторожу, мелкіе хозяйственные и канцелярскіе расходы Директору Повивальнаго Института отпускается 900 рублей въ годъ.

12) Суммы, потребныя на содержаніе подкидышей и жалованіе врачебному персоналу, Директоръ Повивальнаго Института получаетъ переводами отъ Управленія Медицинской частью; отчитывается же въ израсходованіи ихъ непосредственно предъ Контрольною Палатою, представляя въ тоже время въ Управленіе Медицинской частью лишь краткія свѣдѣнія объ израсходованныхъ суммахъ.

Въ 1903 году мнѣніемъ Государственнаго Совѣта, Высочайше утвержденнымъ 22 ноября, штатъ Закавказскаго Ольгинскаго Повивальнаго Института 1901 года дополненъ 1) одной должностью врача завѣдующаго отдѣленіемъ подкидышей, присвоивъ ей VII классъ по чиновпроизводству, пенсію и годовой окладъ содержанія въ размѣрѣ 1500 рублей и 2) двумя должностями повивальныхъ бабокъ съ годовымъ окладомъ содержанія въ размѣрѣ 500 рублей. Такимъ образомъ окончательно организовано отдѣленіе Института по призрѣнію подкидышей. Врачемъ — завѣдующимъ назначенъ М. З. Канановъ. Въ 1906 году прикомандирована къ отдѣленію въ помощь завѣдующему одна изъ ординаторовъ женщина — врачъ М. К. Иосселиани.

Какъ указано въ первой главѣ, при подкидышномъ отдѣленіи наблюдалось недовольствіе кормилицъ. Прокурору Тифлискаго Окружнаго Суда была подана анонимная жалоба, помѣченная 14 апрѣля 1905 года, на завѣдующаго подкидышнымъ отдѣленіемъ М. З. Кананова. Жалоба эта бросала тѣнь на дѣятельность М. З. Кананова и Прокуроромъ была препровождена 23-го апрѣля Тифлисскому Губернатору, а послѣднимъ передана по принадлежности въ Управленіе Медицинской частью гражданскаго вѣдомства на Кавказѣ. Почти одновременно въ мѣстныхъ газетахъ начали появляться критическія статьи и замѣтки, касавшіяся отдѣленія по призрѣнію подкидышей.

Въ виду изложенныхъ обстоятельствъ Управленіе Медицинской частью признало желательнымъ для подробнаго выясненія этого дѣла образовать, подъ предѣлательствомъ Директора Повивальнаго Института, комиссію изъ завѣ-

дующих гинекологическимъ и акушерскимъ отдѣлениями Института съ участіемъ Непремѣннаго Члена Управленія М. Н. Веселоворова. Комиссія имѣла цѣлый рядъ засѣданій, на которыхъ опрашивала кормилицъ, имѣющихъ какія либо жалобы и претензіи и кромѣ того члены Комиссіи объѣзжали по районамъ кормилицъ по мѣсту ихъ жительства, чтобы возможно всесторонне и подробно выполнить возложенную на Комиссію задачу. Собранный обширный матеріалъ былъ затѣмъ систематизированъ и представленъ въ Управленіе Медицинской частью. По рассмотрѣніи всего дѣла, Управленіе не нашло ничего предосудительнаго въ дѣятельности М. З. Кананова.

Въ броженіи кормилицъ, а въ особенности въ послѣдующихъ жалобахъ на М. З. Кананова, принимали участіе также двѣ акушерки и письмоводительница, служившія въ подкидышномъ отдѣленіи. Противъ нихъ М. З. Канановъ было возбуждено судебное преслѣдованіе, въ результатѣ чего означенныя лица были приговорены къ недѣльному тюремному заключенію и по отбытіи наказанія, согласно распоряженію Намѣстника Его Императорскаго Величества на Кавказѣ, уволены вовсе отъ службы.

Проектовъ относительно всевозможныхъ преобразованій отдѣленія было много. Еще въ 1883 году Приказъ входилъ съ ходатайствомъ о передачѣ дѣла призрѣнія и надзора за подкидышами Тифлисскому Благотворительному Обществу. Ссылался Приказъ на то обстоятельство, что, во-первыхъ, дѣло призрѣнія подкидышей сильно разрослось и невѣроятно обременяло бюджетъ Приказа. Такъ въ 1882 году было израсходовано 16777 р. 54 к., во-вторыхъ, медицинскій надзоръ былъ довольно слабый, что видно изъ ходатайства Управленія Медицинской частью 1878 года объ учрежденіи штатной должности врача для завѣдыванія этимъ дѣломъ, такъ какъ врачи Института, обремененные своими прямыми обязанностями, не въ состояніи наблюдать за подкидышами. Послѣ ликвидаціи Приказа и передачи дѣла въ Управленіе Медицинской частью, предполагалось организовать попеченіе о подкидышахъ въ каждой губерніи особо, возложивъ завѣдываніе этимъ дѣломъ на благотворительныя учрежденія вѣдомства Императрицы Маріи. Далѣе въ 1889 году А. П. Артемьевъ, согласно предложенію Управляющаго Медицинской частью, представляетъ свой проектъ организаціи дѣла. Призрѣніе подкидышей онъ дѣлитъ на три періода: первый — грудной; младенцы сдаются

кормилицамъ съ платой 10 рублей въ мѣсяцъ и находятся подъ наблюдениемъ врача, получающаго 25 рублей въ мѣсяцъ на разъѣзды. Второй періодъ — до 7 лѣтняго возраста; для нихъ необходимо устроить специальные пріюты, на 15 человекъ каждый, и на каждый пріютъ назначить одну старшую и три младшихъ нянь. Наблюдение возложить на повивальныхъ бабокъ и смотрителя Института, назначивъ каждому 5 руб. въ мѣсяцъ на разъѣздѣ. Третій періодъ — послѣ 7-ми лѣтняго возраста. Тутъ подкидыши передаются въ другія учебновоспитательные пріюты. Общій расходъ по проекту равнялся 25480 руб. въ годъ. Наконецъ, въ 1909 году вопросъ о призрѣннй подкидышей былъ вновь пересмотрѣнъ въ Общемъ Присутствіи Управленія Медицинской частью. Во время производства ревизіи Д.с.с. Осѣкаго, отъ администраціи Института поступило въ комиссію нѣсколько записокъ съ проектами измѣненій нѣкоторыхъ порядковъ Института. Въ этихъ запискахъ затронуты вопросы: 1) объ учрежденіи интерната для предупрежденія возможности зараженія сифилисомъ кормилицъ отдаваемыми имъ для вскармливанія подкидышами; 2) о разрѣшеніи принимать на воспитаніе дѣтей, приносимыхъ въ Институтъ нуждающимся ихъ незамужними матерями, 3) объ измѣненіи § 7 инструкции 1902 г. по призрѣнію подкид., касающагося выдаваемаго воспитателямъ-усыновителямъ 50 руб. пособія. Кроме того возникъ вопросъ объ установленіи опредѣленнаго срока, въ теченіи котораго подкидыши могутъ считаться подозрительными по сифилису и по истеченіи котораго они должны переводиться на грудное молоко.

Принимая во вниманіе, что всѣ эти вопросы связаны съ измѣненіемъ либо существующихъ инструкцій, либо Положенія объ Институтѣ и Штата его Намѣстникъ Его Императорскаго Величества на Кавказѣ графъ Воронцовъ-Дашковъ предложилъ подвергнуть ихъ подробному обсужденію и разработкѣ въ Управленіи Медицинской частью и о послѣдующемъ представить Его Сіятельству. Общее Присутствіе Управленія Медицинской частью въ своихъ засѣданіяхъ нашло, что дѣйствующій нынѣ порядокъ отдачи младенцевъ кормилицамъ особыхъ опасностей не представляетъ и въ интересахъ дѣтей является желательнымъ. При отдачѣ кормилицѣ ребенка, оба они снабжаются несъемной пломбой, а по достиженіи ребенкомъ годового возраста пломба снимается и ребенокъ подвергается періодическому фотографированію. Далѣе Общее Присутствіе

находило желательнымъ разрѣшить открытый приносъ вѣбрачныхъ дѣтей и привлечь матерей въ томъ или иномъ видѣ къ участию во вскармливаніи ихъ вѣбрачныхъ дѣтей. Учрежденіе должности помощника—врача представлялось также необходимой, особенно на случай болѣзни или отпуска врача—завѣдующаго; наконецъ, признано необходимымъ ввести въ штатъ по призрѣнію подкидышей особаго писца по вольному найму съ ассигнованіемъ на это 420 руб. въ годъ. Нѣкоторыя изъ этихъ желательныхъ мѣропріятій, какъ наемъ писца и фотографированіе младенцевъ въ настоящее время осуществлены; остальные ждутъ своего разрѣшенія въ ближайшемъ будущемъ.

Порядокъ поступленія подкидышей въ настоящее время опредѣляется вышеприведенной инструкціей 1902 года и заключается въ слѣдующемъ: найденный полиціей подкидышъ немедленно доставляется въ Повивальный Институтъ во всякое время дня и ночи. По доставленіи, осматривается онъ сперва дежурной акушеркой, а затѣмъ врачомъ, заносится въ книгу съ описью всѣмъ вещамъ находящимся при немъ (цѣнныя передаются Смотрителю Института). Младенецъ доставленный въ Институтъ, по осмотрѣ его и врачомъ завѣдующимъ отдѣленіемъ по призрѣнію подкидышей, или его помощникомъ, передается очередной кормилицѣ если онъ здоровъ, если же подозрителенъ въ заболѣваніи сифилисомъ, то отправляется въ сифилитическую больницу. Доставленный послѣ 9-ти часовъ вечера подкидышъ кормится въ Институтѣ коровьимъ молокомъ до утра, а утромъ передается кормилицѣ.

Во избѣжаніе подмѣна дѣтей надѣвается на нихъ костяная пластинка на шелковомъ крученномъ шнурочкѣ съ инициалами З. О. П. И. (Закавказскій Ольгинскій Повивальный Институтъ) на одной сторонѣ и съ номеромъ подкидыша на другой. Послѣ года пластинка снимается и производится періодическое фотографированіе въ двухъ экземплярахъ; одинъ экземпляръ оставляется въ Институтѣ а другой отдается кормилицѣ.

При выборѣ кормилицы отдѣленіе принимаетъ во вниманіе время года, возрастъ младенца и молоко кормилицы. Въ виду высокой смертности въ городѣ почти всѣхъ подкидышей лѣтомъ отдаютъ кормилицамъ изъ ближайшихъ деревень. Только зимою отдаютъ городскимъ кормилицамъ и то не охотно.

Отдѣленіе подкидышей ведетъ особую шнуровую кнп-

гу, въ каковую вносятся всѣ необходимыя свѣденія о каждомъ подкидышѣ и о кормилицѣ его, особую амбулаторную книгу для посѣщеній больныхъ младенцевъ. Тутъ же ведется особымъ писцомъ по вольному найму все дѣлопроизводство по крещенію, погребенію, усыновленію подкидышей и по удовлетворенію кормилицъ жалованіемъ. Каждая кормилица вмѣстѣ съ младенцемъ получаетъ особую книжечку, куда ежемѣсячно заносится о выдачѣ жалованія. Выдача происходитъ 1-го числа каждого мѣсяца.

Дѣятельность отдѣленія по призрѣнію подкидышей на протяженіи 38 лѣтъ видна изъ приводимой таблицы.

Такимъ образомъ за все время по 1-ое января 1913 года доставлено 3451 младенцевъ, изъ коихъ 1476 мальчиковъ и 1975 дѣвочекъ. Процентъ смертности въ среднемъ равенъ 20%. Изъ данныхъ М. З. Кананова видно, что 1) большая часть дѣтей доставлялась въ Институтъ въ первые мѣсяцы отъ роду, 2) наивысшая смертность подкидышей приходится въ первый годъ ихъ жизни, а затѣмъ съ возрастомъ процентъ смертности рѣзко падаетъ, 3) наибольшее число дѣтей умираетъ отъ заболѣваній желудочно-кишечнаго тракта, а затѣмъ отъ жизненной слабости, 4) наибольшее число смертныхъ случаевъ приходится на іюль и августъ, 5) смертность дѣтей въ городѣ выше, чѣмъ въ деревнѣ, 6) на бесплатное воспитаніе берутъ больше всего младенцевъ въ возрастѣ до одного года и при томъ преимущество отдають мальчикамъ.

Практикуемую систему призрѣнія подкидышей при Закавказскомъ Ольгинскомъ Повивальномъ Институтѣ, какъ справедливо замѣчаетъ М. З. Канановъ, надо считать наиболѣе рациональною и необходимо сохранить на будущее время. Преимущества системы отдачи кормилицамъ передъ системой приютовъ видны изъ наблюденія А. Р. Фишера.

„Директоръ*) Повивальнаго Института А. Р. Фишеръ задался цѣлью прослѣдить судьбу дѣтей приноса каждого года въ отдѣльности, т. е. онъ бралъ подкидышей, доставленныхъ въ Институтъ въ извѣстномъ году и слѣдилъ за ихъ конечною участію: 1) до смерти, 2) до отдачи на бесплатное воспитаніе и т. п. Для опредѣленія % смертности на первомъ году жизни онъ бралъ подкидышей приноса 1891—1899 годовъ включительно. За эти 9 лѣтъ доставлено 676 дѣтей, изъ нихъ умерло на 1 году жиз-

*) М. З. Канановъ. „Краткій отчетъ по призрѣнію подкидышей“.



Вѣдомость*)

подкидышамъ въ Закавказскомъ Ольгинскомъ Повивальномъ Институтѣ поступившимъ съ Іюня 1874 г. по 1 Января 1913 г., а равно и суммамъ израсходованнымъ на ихъ содержаніе.

Г О Д Ы.	Остатокъ дѣтей въ Повивальномъ Институтѣ къ 1 Января			Прибыло въ теченіе			Отданы на безплат. воспит. или въ усыновленіе кормилицамъ			Отданы на безплат. воспит. или въ усыновленіе посторонн. лицамъ			Изъ видѣній Мелка, упраса, (нах. пріобрѣт.)		Возвращено родителемъ		Всего въ теченіи года содержалось		Умерло въ теченіи		‰ смертности		Израсходовано денегъ на прирѣныя подкидыш. въ рубляхъ	
	М.	Д.	Всего.	В.	У.	Вс.	В.	У.	Вс.	В.	У.	Вс.	В.	У.	Вс.	В.	У.	Вс.	В.	У.	Вс.	В.	У.	Вс.
1874		12	19	31														31	8	25,8				
1875	20	19	26	45														65	21	30,2				
1876	29	24	39	63														92	28	30,4				
1877	51	21	40	61														112	42	37,5				
1878	64	37	47	84														148	49	33,1				
1879	90	45	47	92														182	68	37,3 ²				
1880	102	38	53	91														193	69	35,7				
1881	107	44	50	94			10											201	65	32,3				19998
1882	126	34	48	82			7											208	64	30,7				16777
1883	130	37	47	84			23											221	48	21,7				16426
1884	150	32	39	71			13											221	34	15,3				16787
1885	172	26	46	72			23											246	65	26,4				16400
1886	158	34	38	72			10											130	55	23,9				16600
1887	165	28	42	72			11											235	40	17,0				14369
1888	184	32	37	69			11											253	55	21,7				17917
1889	187	22	37	59			68											246	48	19,5				16708
1890	130	31	42	73			28											203	56	27,5				11669
1891	127	23	34	57			11											184	29	15,7				12417
1892	144	37	46	83			16											227	55	24,0				14580
1893	156	38	45	83			22											249	58	23,3				15919
1894	160	38	37	75			66											235	56	23,1				16041
1895	96	30	35	65			9			7	4	1					161	41	25,4				12720	
1896	99	28	35	63			20			9	20	2					162	23	14,2				12228	
1897	88	26	40	66			7			8	1						154	52	33,0				13615	
1898	86	45	47	92						10	8	1					178	56	32,0				14210	
1899	103	40	52	92						5	6	2					195	64	32,8				15928	
1900	120	41	67	108						6	2	2					228	64	32,0				19562	
1901	154	47	65	112			1	3	3	6		3					266	67	25,69				16215	
1902	189	58	75	133	9	6	15	10	6	16	2	4					322	86	26,4				18796	

*) Вѣдомость эта позаимствована изъ отчета М. З. Кананова за 36 лѣтъ и дополнена за послѣдніе два года по годовымъ отчетамъ.

Г О Д Ы.	Оставл. дѣтей въ Пов. Институтѣ къ 1 Января		Прибыло въ теченіе			Отданы на бездѣл. воспит. или въ усыновленіе кормилицамъ			Отданы на бездѣл. воспит. или въ усыновленіе посторон. лицамъ			Въ вѣдоміи Местн. управл. (всл. приютъ)	Возвращено родителямъ	Всего въ теченіи года содержалось	Умерло въ теченіи	% смертности	Нарисходовано денегъ на прирваніе подкид. въ рубляхъ
	М.	Д.	Всего.	В.	У.	Вс.	В.	У.	Вс.								
1903	199	58	70	128	6	4	10	9	7	16	4	3	327	69	20,8	22303	
1904	225	54	56	110	2	2	4	9	5	14	3	3	335	75	22,4	23090	
1905	236	45	80	125	12	7	19	4	3	7	2	4	361	79	22,1	23799	
1906	250	48	54	102	13	9	22	12	11	23	6	1	352	62	17,3	23538	
1907	238	44	74	118	7	13	20	11	6	17	6	2	356	73	20,5	22982	
1908	238	71	69	140	11	8	19	6	5	11	.	.	378	83	20,0	25697	
1909	261	50	58	108	10	10	20	11	7	18	6	5	369	74	20,0	25887	
1910	246	53	67	120	6	15	21	8	5	13	2	3	366	84	22,8	25647	
1911	243	41	76	117	?	?	20	?	?	27	5	3	360	71	19,0	27623	
1912	234	35	86	141	5	14	19	8	3	11	6	8	375	89	23,7	27637	
		1476	1975	3451	82	88	190	91	61	197							

ни 327, что составляет 48,4%. Для сравненія онъ приводитъ данныя о смертности, подкидышей на 1-омъ году жизни въ нѣкоторыхъ другихъ учрежденіяхъ:

Московский Воспитательный Домъ	(за 1898 г.)	71,9%
С.-Петербургскій	"	(за 1897 г.) 67,8 "
Херсонск. Приютъ	.	(за 16 лѣтъ) 60,5 "
Самарскій	"	(за 3 года) 57,1 "
Таврическій	"	(за 4 года) 56,7 "
Орловскій	"	(за 10 лѣтъ) 51,3 "
Казанскій	"	(за 5 лѣтъ) 46,4 "
Саратовскій	"	(за 5 лѣтъ) 42,7 "

Изъ этой таблицы усматривается, что изъ восьми учреждений въ пяти смертность дѣтей на первомъ году жизни превышаетъ иногда весьма значительно нашъ процентъ, въ одномъ (Орловскомъ) онъ приблизительно равенъ нашему, и только въ двухъ нѣсколько ниже.

Изъ числа доставленныхъ въ 1891—1898 г. 584 подкидышей умерло на второмъ году жизни 85—14%, на 3-мъ году жизни, изъ доставленныхъ 492 подкидышей, съ 1891—1897 г., умерло 15 подкид., т. е. 3%.

Въ отчетахъ другихъ учреждений нѣтъ такихъ цифровыхъ данныхъ о смертности по возрастнымъ группамъ дѣтей

приноса опредѣленного года, въ нихъ свѣдѣнія имѣются о ежегодной прибыли и убыли подкидышей. Только въ отчетѣ Петербургскаго Воспитательнаго Дома за 1898 г. имѣются свѣдѣнія, составленные по выше приведенному принципу и тѣ касаются давняго времени приноса дѣтей 1877 г., которая въ 1898 г. достигли совершеннолѣтія. Изъ этого отчета усматривается, что изъ числа, доставленныхъ въ 1877 г., 7387 дѣтей умерло: на 1-мъ году жизни 4753 — 64.3%, на 2-мъ году 311, т. е. 4,2%, на 3-мъ году 180, т. е. 2,4%. Изъ сопоставленія этихъ цифръ съ нашими явствуетъ, что хотя у насъ смертность подкидышей на первомъ году жизни значительно ниже, чѣмъ въ С.-Петербургскомъ Воспитательномъ Домѣ и его округахъ, но на второмъ и третьемъ году получается обратное отношеніе. Изъ этого обстоятельства съ нѣкоторымъ основаніемъ позволительно, говорить А. Р. Фишеръ, сдѣлать выводъ, что воспитаніе дѣтей грудной возраста у насъ обставлено лучше, чѣмъ въ С.-Петербургскомъ Воспитательномъ домѣ и его округахъ, такъ что изъ нашихъ питомцевъ, даже сравнительно болѣе слабые, доживаютъ до второго года жизни, но, затѣмъ, часть ихъ все-таки гибнетъ, тогда какъ въ С.-Петербургѣ всѣ сколько-нибудь слабыя дѣти умираютъ на первомъ году, и пережившіе грудной возрастъ даютъ сравнительно меньшій % смертности, чѣмъ у насъ. Въ общемъ же итогѣ, наши условія оказываются благоприятѣе, чѣмъ въ Петербургѣ, а именно: изъ 100, доставленныхъ намъ подкидышей, доживаетъ до четвертаго года жизни 30, а въ Петербургѣ лишь 25. Въ виду этого А. Р. Фишеръ относительно смертности прирѣваемыхъ при Закавказ. Ольгинскомъ Повивальномъ Институтѣ подкидышей дѣлаетъ слѣдующіе выводы: 1) Смертность нашихъ подкидышей, особенно на первомъ году жизни, значительно ниже смертности питомцевъ столичныхъ воспитательныхъ домовъ вѣдомства учреждений Императрицы Маріи. 2) Среди земскихъ приютовъ смертность нашихъ подкидышей занимаетъ приблизительно среднее мѣсто. Въ Англіи и во Франціи, гдѣ условія жизни стоятъ гораздо выше нашей и тамъ % смертности законныхъ дѣтей, въ первые пять лѣтъ ихъ жизни, доходитъ до 50%.

Несмотря на столь долгую совмѣстную работу въ одномъ помѣщеніи съ Повивальнымъ Институтомъ, отдѣленіе по прирѣнію подкидышей является совершенно обособленнымъ отъ Института и не имѣетъ съ послѣднимъ никакой

связи. Вся связь между призрѣніемъ подкидышей и Повивальнымъ Институтомъ сводится къ тому, что подкидышь, послѣ полицейскаго протокола, приносится въ зданіе Института, гдѣ проводитъ нѣкоторое время до вызова очередной кормилицы, которая беретъ его къ себѣ домой на вскормленіе. Если приходъ кормилицы задерживается на нѣсколько часовъ, то ребенку даютъ коровье молоко, а не женскую грудь кого-либо, изъ имѣющихся всегда въ Институтѣ на лицо родильницъ. Последняя мѣра съ одной стороны являлась бы насиліемъ надъ личностью постороннихъ родильницъ, съ другой, могла бы повлечь за собой весьма непріятное осложненіе, а именно: зараженіе сифилисомъ, ибо извѣстный процентъ подкидышей являются сифилитиками; распознаваніе же указанной болѣзни не всегда является сразу возможнымъ. Между тѣмъ призрѣніе подкидышей является громадной обузой для Института. Директоръ, не имѣя физической возможности, благодаря своимъ разнообразнымъ обязанностямъ по Институту, вести фактической надзоръ за призрѣваемыми подкидышами, разбѣянными, какъ по окраинамъ города, такъ и по сосѣднимъ селеніямъ, въ то же время несетъ за нихъ отвѣтственность въ полномъ объемѣ. Изъятіе канцеляріи по призрѣнію подкидышей изъ общей канцеляріи Института, можетъ быть произведено безъ всякаго ущерба для дѣла. Попеченіе о призрѣніи подкидышей гор. Тифлиса, согласно организациіи, имѣющейся въ другихъ городахъ Закавказья должно быть передано въ вѣденіе Тифлискаго Губернскаго Правленія.

Глава восьмая.

Оспопрививательное заведение.

Въ 1870 году Тифлискимъ Губернаторомъ было возбуждено ходатайство объ учрежденіи въ гор. Тифлисъ особаго оспопрививательнаго заведенія на началахъ, указанныхъ въ приложеніи къ циркуляру Медицинскаго Департамента Министерства Внутреннихъ Дѣлъ, отъ 10 октября 1866 года, касавшемуся распространенія прививанія предохранительной коровьей оспы телятамъ, а отъ телятъ дѣтямъ и взрослымъ. По разсмотреніи въ томъ же году этого вопроса въ Общемъ Присутствіи Управленія Медицинской частью, послѣднее признало весьма желательнымъ удовлетвореніе этого ходатайства Тифлискаго Губернатора и вмѣстѣ съ тѣмъ считало необходимымъ учредить оспопрививательное заведеніе первоначально въ видѣ опыта на три года, такъ какъ успѣшное распространеніе оспопрививанія могло встрѣтить въ Закавказскомъ краѣ затрудненія въ предразсудкахъ туземныхъ жителей и въ другихъ подобныхъ обстоятельствахъ. Вслѣдъ за этимъ былъ выработанъ и 1872 году утвержденъ Намѣстникомъ Кавказскимъ проектъ положенія объ этомъ заведеніи, съ отнесеніемъ расхода по его содержанію на земскія суммы. Согласно этому положенію Тифлисское Оспопрививательное заведеніе, учрежденное для безостановочнаго снабженія всего Закавказскаго края свѣжею животной оспенной лимфой было подчинено на общемъ основаніи непосредственному надзору Врачебнаго Отдѣленія Тифлискаго Губернскаго правленія, а завѣдываніе имъ въ научномъ и хозяйственномъ отношеніяхъ было ввѣрено одному изъ мѣстныхъ городскихъ врачей по назначенію Управляющаго Медицинскою частью. Оспопрививательное заведеніе было снабжено мебелью и всѣми необходимыми инструментами для производства животной вакцинаціи, а такъ же прислугою, одною

женскою для ухода за телятами и одною мужскою, въ помощь врачу при вакцинаціи телятъ. Для Заведенія было нанято частное помѣшеніе, состоявшее изъ пріемной комнаты, двухъ комнатъ для прислуги и особаго при немъ телятника, приспособленнаго къ содержанію вакцинированныхъ телятъ. На обязанности Заведенія лежало — постоянно имѣть въ запасѣ достаточное количество свѣжей оспенной лимфы, получаемой съ телятъ черезъ послѣдовательное прививаніе коровьей оспы отъ одного теленка къ другому, каковою лимфою, а затѣмъ и детритомъ, Заведеніе обязано было снабжать безвозмездно весь Закавказскій край, черезъ губернскихъ врачей, по мѣрѣ требованія. Въ самомъ Заведеніи также производилось безвозмездное оспопрививаніе всѣмъ желающимъ въ особо для того назначенные часы и дни. Требования на детритъ и лимфу поступали со всѣхъ мѣстъ Закавказскаго края во Врачебное отдѣленіе Тифлискаго Губернскаго Правленія; послѣднее, получая детритъ и лимфу изъ Оспопрививательнаго заведенія, распорядилось уже отъ себя отправленіемъ ея по принадлежности, а мѣстныя общественныя учрежденія обращались непосредственно въ Заведеніе, которымъ и удовлетворялись. Телята доставлялись въ Заведеніе отъ подрядчика, при чемъ признанные годными къ оспопрививанію и принятые отъ подрядчика содержались въ Заведеніи въ теченіи опредѣленнаго срока, а затѣмъ, по минованіи надобности въ нихъ возвращались подрядчику обратно. Въ Заведеніи были установлены книги: для записи телятъ съ обозначеніемъ времени привода ихъ, числа сдѣланныхъ прививокъ, количества развившихся оспинъ и качества послѣднихъ, 2) для записыванія количества приготовленнаго и отпущеннаго Заведеніемъ детрита, 3) для записи дѣтей и взрослыхъ, коимъ прививалась оспа въ самомъ заведеніи. Содержаніе Оспопрививательнаго заведенія обходилось 1200 рублей въ годъ.

Двадцатилѣтняя (съ 1872 по 1892 годъ) дѣятельность Оспопрививательнаго заведенія показала, что это послѣднее не всегда удовлетворяло своему назначенію, такъ какъ по временамъ поступали заявленія отъ разныхъ губернскихъ врачебныхъ управленій о томъ, что отпускаемая изъ этого учрежденія вакцина не всегда даетъ успѣшный прививочный результатъ и должна быть признана поэтому, неудовлетворительнаго качества. Подобное нежелательное положеніе дѣла вызвало въ 1891 г. попытку къ улучшенію его, заключавшуюся въ томъ, что въ помощь городовому врачу, за-

вѣдующему Оспопрививательному заведенію былъ прикомандированъ ветеринаръ, а въ проектъ земской смѣты на трехлѣтіе съ 1893 года предположено было Тифлискимъ Губернаторомъ внести кредитъ въ 980 рублей на содержаніе особаго врача при Заведеніи, который специально и исключительно занимался бы этимъ дѣломъ, чего не могъ выполнять городской врачъ и безъ того обремененный обиліемъ работы по прямымъ своимъ служебнымъ обязанностямъ. Прикомандированіе ветеринара немедленно же способствовало поднятію дѣятельности Заведенія по улучшенію качества прививочнаго матеріала. Къ сожалѣнію ветеринаръ этотъ вскорѣ оставилъ занятія при Оспопрививательномъ заведеніи, такъ какъ онъ получилъ другое назначеніе; пригласить же ветеринара по вольному найму Заведеніе не могло, за неимѣніемъ на это денежныхъ средствъ. Въ виду всего этого Управленіе пришло къ заключенію, что для успѣшной дѣятельности этого Заведенія, слѣдуетъ озаботиться кореннымъ преобразованіемъ всего учрежденія съ измѣненіемъ прежнихъ установленныхъ для него правилъ. Въ число предположеній Управленія Медицинской частью входила также передача всего Заведенія въ вѣденіе Закавказскаго Повивальнаго Института на томъ основаніи, что Институтъ располагалъ значительными врачебными (въ лицѣ сверхштатныхъ и прикомандированныхъ врачей) силами и слѣдовательно имѣлъ возможность поставить дѣло рационально. На запросъ Управляющаго о возможности передачи этого дѣла, Директоръ Института А. П. Артемьевъ отъ 27-го марта 1891-го года доносилъ, что не согласенъ съ мнѣніемъ Помощника Губернскаго врача, будто въ Тифлисѣ, во-первыхъ, нельзя достать телятъ для прививокъ, во-вторыхъ, по климатическимъ условіямъ, въ виду жары, нельзя добиться приготовленія хорошей лимфы. Далѣе А. П. Артемьевъ находилъ вполне возможной передачу Оспопрививательнаго заведенія Институту тѣмъ болѣе, что Институтъ располагалъ какъ мѣстомъ, гдѣ могло быть возведено соотвѣтствующее зданіе, такъ и избыткомъ врачебныхъ силъ въ лицѣ сверхштатныхъ врачей, на одного изъ которыхъ могло быть возложено завѣдываніе оспопрививательнымъ учрежденіемъ. Возможность произвести реорганизацію Заведенія безъ большихъ денежныхъ затратъ для казны наступила тогда, когда Августѣйшимъ Покровителемъ Закавказскаго Ольгинскаго Повивальнаго Института Его Императорскимъ Высочествомъ Великимъ Княземъ

Михаиломъ Николаевичемъ были пожертвованы деньги на постройку при Институтѣ особаго здания, верхній этажъ котораго предназначенъ былъ подъ классныя комнаты, а нижній этажъ предназначался для устройства въ немъ Оспопрививательнаго заведенія.

16-го іюля 1895 года Министромъ Внутреннихъ Дѣлъ былъ утвержденъ проектъ передачи въ Ольгинскій Повивальный Институтъ и инструкціи по завѣдыванію Оспопрививательнымъ заведеніемъ, состоящимъ при Ольгинскомъ Повивальномъ Институтѣ, на основаніи которой Институтъ обязанъ былъ готовить и всегда имѣть лимфу и детритъ въ свѣжемъ состояніи для удовлетворенія всего Закавказья. Фактически передача Оспопрививательнаго заведенія въ Ольгинскій Институтъ состоялось 1 марта 1896 года, когда А. П. Артемьевъ донесъ въ Управление Медицинской частью на Кавказѣ о принятіи всего имущества Оспопрививательнаго заведенія. Инвентарь, переданный Институту, былъ до того старъ и негоденъ, что А. П. Артемьевъ, съ разрѣшенія Управляющаго Медицинской частью, продалъ его старьевщику. Въ послѣдніе годы своего самостоятельнаго существованія Оспопрививательное заведеніе почти не функционировало; функционировала только канцелярія, которая выписывала необходимый детритъ изъ гор. Орла и тѣмъ удовлетворяла требованія края. Этотъ же путь былъ указанъ Артемьеву впредь до оборудованія Заведенія и приготовления собственнаго детрита. Разрѣшеніемъ этимъ А. П. Артемьевъ пользовался долгое время, такъ какъ занятый постройками, онъ не имѣлъ возможности взяться за это дѣло и организовать его. Между тѣмъ требованія поступали не только отъ гражданскаго вѣдомства, но и отъ военнаго. Всѣ эти требованія удовлетворялись Институтомъ лимфой и детритомъ, выписываемымъ изъ различныхъ, оспопрививательныхъ заведеній Центральной Россіи главнымъ образомъ изъ указаннаго г. Орла, Каменецъ-Подольска и Петербурга. Нѣсколько разъ бывали попытки къ организаціи дѣла, составлялись сметы стоимости новаго инвентаря, но очевидно съ одной стороны затрудненное положеніе въ виду не прекращающихся построекъ, а съ другой стороны сознаніе непричастности этого дѣла къ Повивальному Институту препятствовали къ осуществленію его.

Въ 1898 году, произведя всестороннюю ревизію Ольгинскаго Повивальнаго Института, профессоръ Д. О. Оттъ нашелъ не цѣлесообразнымъ открытіе Оспопрививатель-



наго заведенія при Повивальномъ Институтѣ, какъ не имѣющая съ немъ никакой внутренней связи. Г. Главнначальствующей гражданской частью на Кавказѣ князь Г. С. Голицынъ, согласно рескрипту Его Императорскаго Высочества Великаго Князя Михаила Николаевича, приказалъ Заведеніе не открывать, необходимый же детритъ для снабженія края выписывать по прежнему. Въ настоящее время Институтъ получаетъ детритъ изъ частнаго оспопрививательнаго заведенія г-жи Прозоровской и въ годъ въ среднемъ тратитъ на это дѣло отъ 5-ти до 6-ти тысячъ рублей. Такъ, въ 1912-омъ году было ассигновано 6000 рублей, а израсходовано 5100 руб. 85 коп. По 333-емъ требованіямъ, поступившимъ въ теченіи года отъ различныхъ врачей (преимущественно сельскихъ и уѣздныхъ), разослано 65375 трубочекъ детрита, стоимостью въ 4576 руб. 30 коп. Кромѣ того, израсходовано:

1) На упоковку	33 руб. 30 коп.
2) За пересылку по почтѣ	100 " " "
3) На содержаніе писца	240 " " "
4) " " разсылнаго	151 " 25 "

Итого 524 руб. 55 коп.

Указанная функція, возложенная на Повивальный Институтъ, сильно отягощая канцелярію послѣдняго, не только не способствуетъ развитію дѣла прививокъ предохранительной оспы населенію въ особенности при вспышкѣ оспенной эпидеміи, но отчасти даже тормозитъ дѣло. Если бы губернскіе, уѣздные и сельскіе врачи Закавказья имѣли въ своемъ распоряженіи соответствующій кредитъ на покупку лимфы, то могли бы получать ее непосредственно и скорѣе изъ любого оспопрививательнаго заведенія, нежели черезъ Повивальный Институтъ, какъ это дѣлается теперь.

По проекту новаго положенія о Закавказскомъ Ольгинскомъ Повивальномъ Институтѣ функція эта снимается съ Института.

Глава девятая.

Научная дѣятельность врачебной корпораціи Института.

Какъ указано выше, частное Родовспомогательное заведеніе, черезъ два года послѣ основанія, въ силу послѣдовавшаго Высочайшаго утвержденія Устава и Штатовъ 23 апрѣля 1875 года, было преобразовано въ Закавказскій Повивальный Институтъ и при немъ открыты курсы повивальнаго искусства. Къ практической и административной дѣятельности врачей присоединилась такимъ образомъ еще учебнообразовательная задача. Чисто научной работы врачи не были въ состояніи еще выполнять только потому, что Институтъ, какъ учрежденіе молодое, не имѣлъ, во-первыхъ, достаточнаго матеріала, во-вторыхъ, требовалъ большого напряженія духовныхъ и физическихъ силъ врачебной корпораціи для правильной постановки самого дѣла. Надо полагать, что вопросовъ возникло у нихъ не мало, но вопросы эти были преимущественно практическаго характера и требовали своего немедленнаго разрѣшенія. Не мало приходилось имъ думать, какъ поступить въ каждомъ отдѣльномъ случаѣ, наладить каждую часть сложнаго дѣла и, наконецъ, какъ это оформить на бумагѣ и ввести въ обыкновенную жизнь Института. Все то, что намъ теперь кажется такимъ простымъ, яснымъ и иногда даже шаблоннымъ, было для нихъ новостью и отнимало не мало времени прежде, чѣмъ выкристаллизировалось въ ту или другую форму. Десятилѣтіе было необходимо для того, чтобы жизнь Института вошла въ колею, чтобы функціи и обязанности были точно обозначены и разграничены, чтобы установились опредѣленные порядки и обычаи и только послѣ этого появился нѣкоторый избытокъ силъ, скопился нѣкоторый запасъ духовной потенциальной энергіи, необходимый для присоединенія къ разносторонней дѣятельности Института еще

и научной. Какъ всякое живое дѣло, научная дѣятельность началась задолго до официального его признанія и заключалась въ обсужденіи рѣдкихъ случаевъ родовъ и заболѣваній въ частныхъ совѣщаніяхъ врачей Института при разсмотрѣніи различныхъ административныхъ вопросовъ. Въ 1882 году Директоръ Института А. П. Артемьевъ обратилъ вниманіе на эту сторону врачебной дѣятельности, въ виду назрѣвшей потребности оформить и придать этимъ научнымъ засѣданіямъ болѣе официальный характеръ, составилъ проектъ правилъ научныхъ совѣщаній врачей Института. Правила эти были представлены въ Управление Медицинской частью гражданскаго вѣдомства на утвержденіе подлежащей власти. Дѣйствительно проектъ былъ утвержденъ 13-го февраля 1885-го года Товарищемъ Министра Внутреннихъ Дѣлъ. „Съ этого времени (пишетъ А. П. Артемьевъ) Научныя совѣщанія врачей Закавказскаго Повивальнаго Института, получивъ одобреніе и санкцію подлежащей власти, перестали быть частными совѣщаніями, приняли официальный характеръ и вошли какъ-бы въ нравственную обязанность состоящихъ при Институтѣ лицъ, во взаимномъ обмѣнѣ свѣдѣній и коллегіальной повѣркѣ наблюдений по части гинекологіи и акушерства“. Такимъ образомъ было положено основаніе и нынѣ фунціонирующимъ Научнымъ совѣщаніямъ, какъ первому акушерско-гинекологическому обществу въ Россійской Имперіи. (С.-Петербургское Акушерско-Гинекологическое Общество основано въ 1886 году, а Кіевское въ 1887-омъ году). Уставъ имѣетъ слѣдующую редакцію:

§ 1. Съ цѣлью предоставленія возможности врачамъ научнаго усовершенствованія путемъ взаимнаго обмѣна свѣдѣній и коллегіальной повѣрки наблюдений, при Закавказскомъ Повивальномъ Институтѣ устанавливаются научныя совѣщанія.

§ 2. Въ совѣщаніи председательствуетъ Директоръ Института и присутствуютъ всѣ врачи заведенія, а также могутъ принимать участіе въ совѣщаніяхъ, съ разрѣшенія Директора и посторонніе врачи.

§ 3. Къ предметамъ занятій совѣщаній относятся:

а) Обсужденіе предположеній о нуждахъ Института и объ улучшеніи его въ медицинскомъ, діететическомъ отношеніяхъ.

б) Обсужденіе наблюдений надъ замѣчательными въ

какомъ-либо отношеніи случаями болѣзней и исцѣленіемъ оныхъ.

в) Обсужденіе новѣйшихъ способовъ леченія по гинекологіи и акушерству и мѣръ къ предупрежденію распространенія пuerperальныхъ заболѣваній, какъ въ заведеніи, такъ вообще и въ городѣ.

г) Чтеніе статей и рефератовъ по акушерству, женскимъ и дѣтскимъ болѣзнямъ.

д) Заслушаніе ежемѣсячныхъ и годовыхъ медицинскихъ отчетовъ по родильному, гинекологическому и лазаретному отдѣленіямъ.

§ 4. Каждому засѣданію совѣщанія ведется журналъ секретаремъ, который избирается Директоромъ на одинъ годъ изъ врачей заведенія, или врачей постоянно посѣщающихъ совѣщанія. Въ концѣ года статьи, имѣющія общій научный интересъ, извлекаются изъ журналовъ полностью или въ видѣ выдержки и отпечатываются въ особомъ сборникѣ подъ заглавіемъ: „Научныя Бесѣды врачей Закавказскаго Повивальнаго Института“.

§ 5. Дѣла въ совѣщаніи разсматриваются и рѣшаются большинствомъ голосовъ.

Всѣ постановленія касательно улучшенія въ медицинскомъ, гигиеническомъ и дѣтетическомъ отношеніяхъ приводятся въ исполненіе Директоромъ Института или представляются имъ на утвержденіе Начальства, въ случаѣ, если бы эти постановленія не согласовались съ его мнѣніемъ, или превышали его власть.

§ 6. Совѣщанія происходятъ одинъ разъ въ мѣсяцъ.

Первое засѣданіе состоялось 20-го марта 1885 года, каковой день и надо считать первымъ днемъ существованія Совѣщаній. Въ этомъ засѣданіи подъ предсѣдательствомъ Директора Института А. П. Артемьева назначается согласно § 4 Устава секретаремъ В. Э. Крузенштернъ и намѣчается приблизительный планъ работы. Днемъ засѣданій избирается 20-ое число каждаго мѣсяца и принимается рѣшеніе въ случаѣ необходимости назначать особыя экстраординарныя засѣданія. Научныя совѣщанія имѣютъ значительный слѣдъ въ отечественной акушерско-гинекологической литературѣ въ видѣ своихъ „Научныхъ Бесѣдъ врачей Закавказскаго Повивальнаго Института.“ Научныя Бесѣды являлись органомъ Совѣщаній и составлялись изъ отчетовъ, докладовъ, заслушанныхъ въ теченіи года въ засѣданіяхъ, и издавались по истеченіи года. Такъ изданы

Бесѣды за 1885, 1886, 1887, 1888, 1889 и наконецъ, въ одномъ томѣ за 1890—1891-ый годы.

Печатались эти труды на средства изъ остатковъ отъ суммъ, ассигнованныхъ на содержаніе Института, въ количествѣ около 250—300 экземпляровъ. Распространялись они слѣдующимъ образомъ: прежде всего по одному экземпляру представлялись Государынѣ Великой Княгинѣ Ольгѣ Ѳеодоровнѣ, и всѣмъ высокопоставленнымъ особамъ края; затѣмъ изданія разсылались въ различныя медицинскія общества въ обмѣнъ на ихъ литературныя труды. Въ 1888 году число обществъ въ различныхъ городахъ Россіи, съ которыми обмѣнивались трудами достигло 27. Третьимъ путемъ распространенія трудовъ служили библиотеки и, наконецъ, книжные магазины въ различныхъ городахъ, какъ К. Риккера въ Петербургѣ, М. О. Вольфъ въ Москвѣ, Е. П. Расдопова въ Одессѣ.

Въ теченіи 1885 года Совѣщаніе имѣли 12 засѣданій: 9 ежемѣсячныхъ, очередныхъ и 3 экстраординарныхъ. Въ засѣданіяхъ принимали участіе: А. П. Артемьевъ, С. П. Апановъ, В. Э. Крузенштернъ, З. И. Бабанасянцъ, женщина-врачъ А. И. Сорокина-Щербина, а въ концѣ года присоединились Т. А. Потапова и А. В. Сомойловичъ, всего 7 человекъ. Были заслушаны и обсуждены кромѣ пяти годовыхъ отчетовъ по разнымъ отдѣленіямъ Института въ томъ числѣ и отчета секретаря Совѣщаній, восемь оригинальныхъ статей по различнымъ вопросамъ акушерства, гинекологіи и педиатріи и двѣ демонстраціи. Въ слѣдующемъ 1886-омъ году всѣхъ засѣданій было 15; изъ нихъ 12 ежемѣсячныхъ-ординарныхъ и 3 экстраординарныхъ. Число посѣщавшихъ врачей возросло до 11-ти; присоединились женщины-врачи: Я. В. Карповичъ, С. М. Корона и С. М. Шмитцъ и докторъ Е. С. Бабовъ. Заслушаны пять годовыхъ отчетовъ по отдѣленіямъ Института, включая и отчетъ секретаря Совѣщаній и десять оригинальныхъ статей и рефератовъ, Продемонстрированы больная съ *lupus vulvae* и фармацевтическія препараты іодоль и ланолинъ. Въ 1887-омъ году засѣданій было 11. Число врачей - 14. Присоединились: Н. Д. Гавронскій, Прозоровскій и М. З. Канановъ. Докладовъ было 12. 5 отчетовъ, какъ въ предыдущіе годы и 7 оригинальныхъ статей; кромѣ того двѣ демонстраціи. Въ томъ же году тѣсно сплоченное дружной работой молодое общество понесло первую утрату въ лицѣ скончавшейся Т. А. Потаповой.

Въ 1888-омъ году произошла перемена въ администраціи Общества: В. Э. Крузенштерна, какъ секретаря, замѣнилъ М. З. Канановъ. Засѣданій было 14. Участвовало 12 человекъ врачей. Докладовъ и отчетовъ заслушано 11. Въ 1889 году: Засѣданій было 11. Участвовали 9 человекъ врачей; заслушаны: 5 отчетовъ и 6 оригинальныхъ статей. Наконецъ, въ 1890—1891-омъ—засѣданій было 10; Участвовало 10 чело. врачей; заслушано 6 отчетовъ, 4 оригинальныя статьи и продемонстрированъ одинъ остеома-латическій тазъ. Въ послѣдующіе годы Совѣщаніе прекратило изданіе своихъ трудовъ, а засѣданія продолжались еще около 3—4-хъ лѣтъ, пока, наконецъ, фактически вовсе не перестало существовать.

Приведенное краткое извлеченіе изъ отчетовъ секретарей показываетъ, какъ высоко стоялъ интересъ къ научнымъ засѣданіямъ въ первые годы, а позже интересъ этотъ постепенно палъ и дошелъ почти до нуля. Объяснить это трудно, но надо полагать, что главной причиною упадка дѣятельности служило постепенное увеличеніе болыничной работы у врачей Института, а затѣмъ потребность дѣлиться своими впечатлѣніями съ болѣе широкимъ кругомъ товарищей врачей и дѣятельность такимъ образомъ уже переносится въ Императорское Кавказское Медицинское Общество. Попытка къ возобновленію дѣятельности Научныхъ Совѣщаній была въ 1899 году, но она не увѣчалась успѣхомъ. Возобновились Научныя Совѣщанія врачей Закавказскаго Ольгинскаго Повивальнаго Института въ 1912-омъ году. Первое засѣданіе состоялось 23-го сентября. Всѣхъ засѣданій въ 1912-омъ году было четыре. Днемъ засѣданій снова избрано 20-ое число каждаго мѣсяца. Въ засѣданіяхъ этихъ принимали участіе: Э. М. Собѣстіанскій, Я. И. Менисовъ, І. Н. Тумановъ, М. З. Канановъ, М. К. Иоселіани, Г. М. Гогоберидзе, А. А. Еремина, С. Г. Мамрадзе, Д. Г. Сакварелидзе, О. Р. Шенгеръ, О. В. Теръ-Давидова, Ю. В. Колыша: Е. Н. Амбрумова, Заслушаны были ежемѣсячные отчеты по отдѣленіямъ Института и докладъ д-ра Ю. В. Колыши: „Къ вопросу о леченіи вѣматочной беременности“. Съ 1913-го г. администрація Института предполагаетъ возобновить печатаніе „Научныхъ Весѣдъ“, къ участию же въ самихъ засѣданіяхъ привлечь прочихъ врачей специалистовъ акушеровъ-гинекологовъ гор. Тифлиса и тѣмъ самымъ придать

„Научнымъ Совѣщаніямъ“ характеръ акушерско-гинекологическаго общества.

Институтъ въ настоящее время располагаетъ бібліотекой, заключающей въ себѣ болѣе тысячи томовъ преимущественно на русскомъ языкѣ. Ядромъ бібліотеки послужили книги и журналы ежегодно выписываемые Институтомъ. Не мало способствовали обогащенію бібліотеки и врачи Института. Надъ собираніемъ книгъ много потрудился А. П. Артемьевъ. В. Э. Крузенштернъ, С. І. Анановъ и Э. М. Собѣстіанскій пожертвовали по цѣлому шкафу весьма цѣнныхъ книгъ. Наконецъ, послѣдній источникъ поступленія изданій различныхъ медицинскихъ обществъ это былъ обменъ „Научныхъ Бесѣдъ“ на эти изданія. Библіотекой этой пользуются преимущественно врачи Института.

Точно такимъ же путемъ составлена и ученическая бібліотека для слушательницъ акушерскихъ курсовъ.

Обращаясь къ рассмотрѣнію отчетовъ и статей помѣщенныхъ въ I—VI томахъ Научныхъ Бесѣдъ, надо отмѣтить, что въ нихъ очень много цѣннаго и они не утратили свое значеніе и по настоящее время, несмотря, почти на тридцатилѣтнюю давность. Отчеты составлялись со щепетильной тщательностью и вниманіемъ; на все болѣе или менѣе выходящее изъ рамокъ повседневной жизни обращалось самое серьезное вниманіе и обрабатывалось литературно; для примѣра можно взять любой отчетъ. Точно также статьи по разнымъ вопросамъ составлены аккуратно, и по самимъ произведеніямъ видно, что авторы работали надъ ними съ любовью. Не вдаваясь въ подробную критику всѣхъ отдѣльныхъ статей приводимъ только перечень трудовъ, помѣщенныхъ въ Научныхъ Бесѣдахъ.

А. П. Артемьевъ:

1. Къ вопросу объ отдѣленіи и выдѣленіи послѣда. Годъ I.
2. Демонстрація поперечной кровати, введенной въ употребленіе въ Закавказскомъ Повивальномъ Институтѣ въ мартѣ мѣсяцѣ 1884 года. Годъ I.
3. Профилактика родильныхъ заболѣваній. Годъ I.
4. О послѣродовомъ катарральномъ эндометритѣ. Годъ II.
5. Профилактика новорожденныхъ. Годъ II.
6. Автоматическій влагалищный ороситель. Годъ III.
7. Случай *Laparokelyphotomi* при внѣматочной беременности, симулировавшей кистому яичника. Годъ III.
8. О микроскопическомъ и бактериоскопическомъ изслѣдованіи послѣродовыхъ отдѣленій. Годъ IV.

9. О микроскопической картинѣ послѣродовыхъ отдѣлений у заболѣвшихъ родильницъ. Годъ V.

10. Краткій очеркъ о бывшей въ родильномъ отдѣленіи заболеваемости септицеміей въ концѣ 1888 г. и въ началѣ 1889 года. Годъ V.

11. Демонстрація остеомалятического таза. Годъ VI.

12. Сравнительная оцѣнка разныхъ способовъ ухода за пуговичнымъ остаткомъ. Годъ VI.

С. I. Анановъ:

1. Отчеты по гинекологическому отдѣленію за 1884, 1885, 1886, 1887, 1888, 1889 годы.

2. О кистахъ влагалища. Годъ I.

3. Къ терапіи маточныхъ кровотеченій. Годъ I.

4. Демонстрація іодоля и ланолина. Годъ II.

5. Рефератъ сочиненія Креде: „Здоровья и больныя родильницы“. Годъ III.

6. Демонстрація лепешекъ изъ сулемы съ поваренной солью. Годъ III.

7. Къ леченію placenta praeviae. Годъ IV.

8. О геморрагическомъ эндометритѣ. Годъ IV.

9. О леченіи пуэрперальной эклампсiи. Годъ V.

10. О леченіи послѣродовыхъ маточныхъ кровотеченій по способу А. Dührssen'a. Годъ V.

11. О способахъ леченія кровяной заматочной опухоли. Годъ VI.

В. Э. Крузенштернъ:

1. Медицинскіе отчеты по акушерскому отдѣленію за 1884, 1885, 1886, 1887, 1888, 1889 годы.

2. Обзоръ новѣйшихъ работъ по вопросу о наилучшемъ способѣ выведенія дѣтскаго мѣста во время родовъ. Годъ I.

3. Нѣсколько критическихъ замѣчаній о новомъ способѣ подерживанія промежности. Годъ I.

4. Вопросы для собиранія свѣденій о разныхъ приѣмахъ и обычаяхъ у различныхъ народовъ Кавказа, во время беременности, родовъ и послѣродового состоянія. Годъ I.

5. Демонстрація прессованныхъ губокъ Юнгблота, и гуттаперчевыхъ трубокъ Шлезингера. Годъ I.

6. Замѣтка о морозовскомъ аппаратѣ для влагалищныхъ непрерывныхъ горячихъ орошеній. Годъ II.

7. Случай разрыва матки и задняго свода влагалища во время родовъ. Годъ IV.

8. Объ осложненіи послѣродового состоянія малярійной лихорадкой. Годъ IV.

9. Краткіе отчеты засѣданій врачей Закавказскаго Повивальнаго Института за 1885, 1886, 1887 годы.

3. И. Бабанасяцъ:

1. Отчеты по гинекологической амбулатории за 1884, 1885, 1886, 1887, 1888, 1889 годы.
2. Къ вопросу о вѣсѣ и длинѣ доношенныхъ новорожденныхъ. Годъ I.
3. Къ казуистикѣ рубцового суженія влагалища и нѣсколько словъ о терапії этой неправильности въ родахъ. Годъ II.
4. О замѣнѣ пеленокъ пропускной бумагой. Годъ II.
5. Случай родовъ тройнями. Годъ III.
6. Случай острой септицеміи осложненной саркомой *dugae matris*. Годъ III.
7. Нѣсколько словъ о вліяніи Абасъ-Туманскихъ минеральныхъ водъ при терапії женскихъ болѣзней. Годъ III.
8. О засыханіи пуповины у новорожденныхъ съ судебно-медицинской точки зрѣнія. Годъ V.

М. З. Канановъ:

1. Отчеты по дѣтской амбулатории за 1886, 1887, 1888 годы.
2. Краткіе очерки засѣданій врачей Закавказскаго Повивальнаго Института за 1888, 1889, 1890-91-ые годы.
3. Вліяніе поваренной соли на растворимость сулемы. Годъ III.
4. Антипириинъ въ акушерской практикѣ. Годъ IV.
5. О народномъ акушерствѣ на Кавказѣ. Годъ V.

А. И. Сорокина-Щербинина:

1. Отчеты по дѣтской амбулатории за 1884, 1885 годы.
2. Объ альбуминурии у роженицъ и родильницъ. Годъ II.

Т. А. Потанова:

1. Демонстрація больной съ *Lupus vulvae*. Годъ II.
2. О половой дѣятельности женщинъ гор. Тифлиса. Годъ II.
3. Случай фиброміомы матки. Годъ II.

А. В. Самойловичъ:

1. Демонстрація двойнаго уродства. Годъ III.
2. О примѣненіи салициловой кислоты при метроррагіяхъ. Годъ III.

Жен.-вр. Исакова:

1. Объ уходѣ за новорожденными у различныхъ народовъ Кавказа. Годъ IV.
2. Отчетъ по дѣтской амбулатории за 1890 г. Годъ VI.
3. Случай остраго выворта матки происшедшій на третій день послѣ родовъ. Годъ VI.

А. Я. Маминовъ:

- О вліяніи влажности на смертность дѣтей отъ поносовъ. Годъ VI.

Помимо указанного перечня трудовъ, изъ Института выпущены работы, помѣщенные въ различныхъ медицинскихъ журналахъ, главнымъ образомъ въ трудахъ Императорскаго Кавказскаго Медицинскаго Общества. Къ такому же относятся работы слѣдующихъ авторовъ:

А. А. Реммертъ:

1. Къ ученію объ образованіи матки и влагалища. Труды Кавказскаго Мед. Общ. Мед. Сборн. № 24, о. II стр. 1-ая.
2. Экразеръ Марионъ-Симса и удаленный этимъ экразеромъ фиброидъ матки. Тамъ же IX ст. 570.
3. Аппаратъ Collin'a для переливанія крови. Тамъ же XVI стр. 235.

А. П. Артемьевъ:

О произведенной оваріотоміи. Тамъ же XXIV ст. 362.

В. Э. Крузенштернъ:

1. Къ казуистикѣ вагинизма. Тамъ же XIX ст. 127.
2. Медицинскій отчетъ по акушерскому отдѣленію Ольгинскаго Повивальнаго Института за пять лѣтъ (1890--1894 годы). Тамъ же Мед. Сборн. № 58 стр. 35.

С. І. Анановъ:

1. Исторія болѣзни и протоколъ судебно-медицинскаго вскрытія трупа жены капитана Сургунова. Труды Кав. М. Об. XXI. Прот. 13. стр. 312.
2. Дефектъ матки у 20-ти лѣтней дѣвушки. Тамъ же XX. Прот. 13.
3. Острая желтая атрофія печени у беременной на 8-омъ мѣсяцѣ. Тамъ же XVII. стр. 185
4. Къ вопросу о наложеніи акушерскихъ щипцовъ на послѣдующую головку. Тамъ же Мед. Сборн. № 20.
5. О леченіи послѣродовыхъ маточныхъ кровотеченій вприскиваніями горячей воды. Тамъ же XV стр. 295.
6. Портативный аппаратъ, такъ наз. Gühlampe (калильная лампа), примѣняемый съ каустической цѣлью въ гинекологической или вообще хирургической практикѣ. Тамъ же XII ст. 232.

Н. И. Ушаковъ:

О подкидышахъ въ Тифлисѣ. Тамъ же Мед. Сбор. № 27. отд. IV ст. 1.

А. Р. Фишеръ:

1. Два случая доношенной трубной беременности съ живымъ плодомъ. Проток. Кавк. Мед. Общест. 1903 г.
2. Демонстрація препаратовъ, полученныхъ въ гинекологическомъ отдѣленіи Повивальнаго Института за недѣлю при чревосѣченіяхъ. Тамъ же 1907 г.

3. Къ казуистикѣ опухолей яичника. Тамъ же 1909 г.
4. Казуистика изъ гинекологической оперативной дѣятельности. Тамъ же 1910 г.
5. Сообщение по казуистикѣ изъ гинекологической оперативной дѣятельности Ольгинскаго Повивальнаго Института и частной лечебницы врачей гинекологовъ г. Тифлиса. Тамъ же 1911 годъ.

Э. М. Собѣстіанскій:

1. Цифровые отчеты по акушерскому отдѣленію Закавказскаго Повивальнаго Института за 1898, 1899, 1900, 1901, 1902, 1903, 1904, 1905, 1906, 1907, 1908, 1909, 1910, 1911 годы.
2. Случай рубцоваго суженія влагалища во время родовъ. Тамъ же 1899 г.
3. Къ казуистикѣ уродствъ плода. Тамъ же 1899 г.
4. Демонстрація кровообращенія утробнаго плода на фантомѣ. Тамъ же 1899 г.
5. Термостатическій аппаратъ для выращиванія недоносковъ. Тамъ же 1900 г.
6. Случай кесарскаго сѣченія при остеомалятическомъ тазѣ. Жур. Акуш. и Жен. б. 1903 г.
7. Расширеніе маточной шейки по способу Bossi Проток. Кав. Мед. Об. 1904 г.
8. Foetus rarygaseus. Тамъ же 1901 г.
9. Къ казуистикѣ уродствъ плода. Тамъ же 1901 г.
10. Къ техникѣ искусственнаго возбужденія преждевременныхъ родовъ. Диссерт. на ст. доктора медіц. Тиф. 1905 г.
11. Случай пубіотоміи. Проток. Кавк. Мед. Общ. 1907 г.
12. Пять кесарскихъ сѣченій. Тамъ же 1907 г.
13. Случай произвольнаго разрыва матки. Тамъ же 1908 г.
14. Демонстрація больной послѣ кесарскаго сѣченія (остеомаляція). Тамъ же. 1901 г.
15. Двѣнадцать кесарскихъ сѣченій. Тамъ же 1911 г.
16. Демонстрація гинекологическихъ операций на моделяхъ, приготовленныхъ изъ новой массы. Тамъ же 1902 г.
17. Нѣсколько чревосѣченій. Тамъ же 1906 г.
18. Пять кесарскихъ сѣченій и три перфорации при остеомалятическихъ тазахъ. Журналъ Акушер. и Женск. Бол. 1908 годъ.
19. Нѣсколько словъ о тазѣ ацтековъ. Прот. Кав. Мед. Об. 1899 г.
20. Нѣсколько случаевъ изъ акушерской практики. Тамъ же 1912 г.

А. Г. Барсуковъ:

1. Демонстрація опухолей послѣ чревосѣченій. Проток. Кавк. Мед. Общ. 1898 г.
2. Нѣсколько случаевъ чревосѣченій. Тамъ же 1902 г.
3. Къ техникѣ операций поврежденія мочевыхъ путей у женщинъ во время родовъ. Тамъ же 1905 г.
4. Къ казуистикѣ оперативной дѣятельности гинекологическаго

отдѣленія Закавказскаго Ольгинскаго Повивальнаго Института. Тамъ же 1905 г.

5. Изъ оперативной дѣятельности гинекологическаго отдѣленія Ольгинскаго Повивальнаго Института. Случаи: 1) эхинококка, 2) внѣматочной беременности, 3) фибромы матки и 4) маточнаго кровотечения. Тамъ же 1909 г.

Л. М. Монинъ:

1. Къ казуистикѣ уродствъ плода. Проток. Кавк. Мед. Общ. 1900 г.

2. Случай острой желтой атрофiи печени у беременной. Тамъ же 1901 г.

3. Случай hydrocephalus. Тамъ же 1902 г.

4. Беременность и роды. Популярное изложенiе физиологiи и дiэтетики беременныхъ, рожениць, родильницъ и новорожденныхъ. Тамъ же 1905 г.

М. З. Канановъ:

1. Отчетъ по призрѣнiю подкидышей за 36 лѣтъ.

В. А. Закржевскiй:

1. Случай остеомалиции съ демонстрацiей таза. Прот. Кавказ. Мед. Общ. 1906 г.

2. Случай циркулярнаго отрыва шейки матки во время родовъ. Тамъ же 1906 г.

3. Эхинококкъ сальника осложненный беременностью. Тамъ же 1912 г.

4. Отчетъ по гинекологическому отдѣленiю Зак. Ольг. Пов. Инстит. за 10 лѣтъ (1901—1910) труды сѣзда служащихъ въ Закавказьѣ врачей гражданскаго вѣдомства. 1911 г.

С. П. Шахъ-Паронянцъ:

1. Объ оперативномъ леченiи вынадеиъ матки. Проток. Кавк. Мед. Об. 1897 г.

2. Семь случаевъ чревосѣченiй по поводу болѣзней матки и придатковъ ея. Тамъ же 1900 г.

М. А. Мираковъ:

1. Случай родовъ тройнями. Прот. Кавк. Мед. Общ. 1900 г.

2. Къ казуистикѣ уродствъ плода. 1900 г.

П. С. Зильбершанцъ:

1. Два случая foetus parvulus. Проток. Кавк. Мед. Общ.

Глава десятая.

Новое зданіе.

Вопросъ о постройкѣ новаго зданія былъ внесенъ на разсмотрѣніе Хозяйственнаго комитета Института Директоромъ А. Р. Фишеромъ. Комитетъ, при участіи архитектора Л. П. Бильфельда, 8-го декабря 1904 года, обсудивъ всесторонне этотъ вопросъ, пришелъ къ заключенію, что зданіе акушерскаго отдѣленія по своей ветхости находится въ такомъ состояніи, что съ каждымъ годомъ будетъ требовать все большихъ расходовъ на ремонтъ, при чемъ, несмотря на прогрессирующія затраты, не будетъ удовлетворять надлежащимъ требованіямъ со стороны свѣта, вентиляціи, сухости, соблюденія чистоты и благоустройства, и что, какъ въ финансовомъ, такъ и въ техническомъ и санитарномъ отношеніяхъ, представляется болѣе цѣлесообразнымъ возвести для него новое зданіе, чѣмъ непроизводительно затрачивать болѣе или менѣе значительныя денежныя средства на его ежегодный ремонтъ.

Постановленіе Комитета въ началѣ 1905 года было сообщено Г. Управляющему Медицинской частью М. Н. Феноменову, который всецѣло присоединился къ мнѣнію Комитета и доложилъ объ этомъ Намѣстнику Его Императорскаго Величества на Кавказѣ. Въ отвѣтъ на этотъ докладъ Его Сіятельство графъ И. И. Воронцовъ-Дашковъ приказалъ образовать особую комиссію для выясненія вѣхъ строительныхъ нуждъ Института. Комиссія эта, подъ предсѣдательствомъ Т. с. С. Ф. Новомиѣйскаго, въ составѣ членовъ: Управляющаго Медицинской частью граждан. вѣдомства на Кавказѣ Д. с. с. М. Н. Феноменова, Непремѣннаго Члена Управленія С. с. М. Н. Веселовзорова, Члена Техническаго Совѣщанія при Управленіи Намѣстника Кавказскаго С. с. Г. В. Молодцова, ар-

хитекторовъ Л. П. Бильфельда и А. С. Рогойскаго и Хозяйственнаго комитета Закавказскаго Ольгинскаго Новивальнаго Института, 11-го июня 1905-года осматривала зданія Института. Оказалось, что основное зданіе акушерскаго отдѣленія, построенное, насколько извѣстно, болѣе ста лѣтъ тому назадъ, еще въ 1873 году едва удовлетворявшее потребностямъ Родовспомогательнаго заведенія, въ настоящее время пришло въ совершенную ветхость. Одна стѣна его (западная) около 8 лѣтъ тому назадъ оказалась даже настолько непрочною, что должна была быть возведена наново; нижній этажъ его очень сыръ, такъ какъ онъ нѣкогда былъ подвальнымъ и, послѣ нивелировки мѣстности и снятія большого слоя земли, оказался имѣющимъ недостаточно углубленный фундаментъ; деревянныя части зданія пришли въ ветхость; желѣзная крыша зданія въ ближайшемъ будущемъ потребовала бы перекрытія; центральные корридоры обонхъ этажей узки и темны; окна малы; приспособленій для искусственной вентиляціи не имѣлось; вслѣдствіе разновременныхъ пристроекъ полъ въ отдѣльных частяхъ зданія находился не на одномъ уровнѣ, благодаря чему имѣлись внутреннія переходы съ лѣстницами, способствовавшіе застаиванію воздуха и препятствовавшіе, вообще, соблюденію должной чистоты; послѣродовыя палаты, едва достаточныя по кубическому содержанію воздуха для размѣщенія положенныхъ по штату 40 родильницъ, при полномъ отсутствіи запасныхъ помѣщеній, не могли быть въ должной мѣрѣ провѣтриваемы и освѣжаемы; нѣкоторыя палаты, не имѣя соответственнаго корридора, являлись непроходными. Болѣе позднія пристройки къ акушерскому отдѣленію, возведенныя въ 1896 году, были крѣпки и могли быть использованы для потребностей Института. Классное зданіе, построенное въ 1894 году, нуждалось лишь въ нѣкоторомъ ремонтѣ. Баракъ изъ оцинкованнаго волнистаго желѣза, въ которомъ помѣщались амбулаторія, комната для осмотра подкидышей и квартира палатной надзирательницы, построенный въ 1895 году, какъ по способу своей постройки, такъ и по той степени несправности въ какую онъ пришелъ, неудовлетворялъ своему назначенію. Прачечная, построенная въ 1899 году, была удовлетворительна, но нѣсколько тѣсна. Недавно выстроенное зданіе гинекологическаго отдѣленія удовлетворяло своему назначенію и требовало лишь нѣ котораго внутренняго ремонта. Помѣщенія для прислуги были крайне тѣ-

сны, частью темны и не гигиеничны. Отсутствовали надлежащія помѣщенія для покойницкой и секціонной.

Въ виду такого состоянія помѣщений Института Комиссія признала необходимымъ старую часть зданія акушерскаго отдѣленія снести и въ замѣнь его возвести новое, болѣе удовлетворяющее своему назначенію, какъ по системѣ постройки и расположенію комнатъ, такъ и по своимъ размѣрамъ. Дѣйствительно зданіе, удовлетворявшее потребностямъ Института, когда годовое число родовъ достигало 1000, при 2000 родовъ въ годъ являлось совершенно недостаточнымъ.

Представленная Директоромъ Повивальнаго Института программа съ перечисленіемъ и указаніемъ размѣра помѣщений, необходимыхъ для акушерскаго отдѣленія, амбулаторіи, приѣмной для подкидышей и кормилицъ, администраціи, квартиръ для смотрителя и палатной надзирательницы, цейхгауза, покойницкой и пр., была одобрена Комиссіей, какъ руководящій матеріалъ при составленіи проекта зданія. Всѣ предполагаемыя помѣщенія должны были составить объемъ около 1400 куб. саж. и занять площадь въ 400 кв. саж. Обращаясь затѣмъ къ опредѣленію размѣра имѣющагося для возведенія новаго зданія земельного участка, Комиссія пришла къ выводу, что для означенной цѣли можетъ быть использованъ расположенный между Ольгинской улицы и зданіемъ акушерскаго отдѣленія участокъ въ 485 квадр. саж., на которомъ могло быть возведено зданіе собственно акушерскаго отдѣленія и амбулаторіи, составляющее площадь 260 кв. саженей, а для покойницкой и секціонной могло быть выбрано мѣсто на участкѣ земли между акушерскимъ отдѣленіемъ и класснымъ зданіемъ. Квартиры смотрителя и палатной надзирательницы Комиссія предполагала размѣстить въ неподлежащимъ сносу болѣе позднихъ пристройкахъ къ акушерскому отдѣленію, а прислугу помѣстить въ квартирѣ смотрителя; что касается деталей постройки, то признано было наиболѣе целесообразнымъ установить центральное паровое отопленіе, связанное непосредственно съ механическою вентиляціею; освѣщеніе предложено электрическое съ устройствомъ собственной станціи; во всѣ помѣщенія должна была быть проведена вода, при чемъ въ нѣкоторыя помѣщенія кромѣ холодной, также и горячая; кромѣ того предполагалось поставить стерилизаціонныя аппараты, какъ для воды, такъ и для бѣлья, перевозочныхъ

средствъ и пр.; этажи должны были быть соединены подъемною машиною, приводимою въ движеніе электричествомъ.

Составленіе на указанныхъ данныхъ эскизнаго проекта и смѣты было поручено А. С. Рогойскому при участіи Хозяйственнаго комитета Института. Въ слѣдующемъ засѣданіи Комиссіи 22 іюня 1905 года архитекторъ А. С. Рогойскій представилъ составленный имъ эскизный проектъ и планъ новаго зданія акушерскаго отдѣленія, одобренные въ засѣданіи Хозяйственнаго комитета Института. Зданіе проектировано было въ три этажа, при чемъ фасадъ его былъ обращенъ къ Ольгинской улицѣ, отступая отъ тротуара послѣдней на три сажени; отъ середины этого центрального зданія отходилъ подъ прямымъ угломъ второй корпусъ, не доходящій до занимаемаго акушерскимъ отдѣленіемъ зданія на 1,5—2,0 аршина. Въ первомъ этажѣ этого корпуса, при отдѣльномъ ходѣ со двора, предполагалось помѣстить амбулаторію и отдѣленіе для осмотра подкидышей и кормилицъ; въ остальныхъ частяхъ перваго этажа должны были быть размѣщены лазаретъ, канцелярія, кабинетъ Директора, лабораторія и пр. Второй этажъ отводился подъ родильни, операционную, отдѣленіе для выкидышей, комнаты для дежурныхъ и другія вспомогательныя помѣщенія разнаго рода. Въ третьемъ этажѣ предполагалось помѣстить послѣродовыя палаты. Все проектированное зданіе составляло объемъ около 1900 кубич. сажени. Комиссія ввела нѣкоторыя измѣненія въ проектъ и предложила А. С. Рогойскому приступить къ составленію детальнаго проекта и смѣты, согласно послѣднимъ указаніямъ, а также составить проектъ и смѣту на устройство покойницкой и тѣ строительныя работы въ остающихся зданіяхъ Института, которыя вызываются перемѣнами въ назначеніи послѣднихъ, вслѣдствіе постройки новаго зданія. 14-го октября того же года А. С. Рогойскій представилъ детальныя планы и смѣты на постройку новаго зданія акушерскаго отдѣленія Повивальнаго Института съ амбулаторіей, покойницкой, электрической станціей и на устройство центрального отопленія, вентиляціи и освѣщенія всего на сумму 195,896 руб. 43 коп. Окончательно просмотрѣвъ проекты, Комиссія поручила Директору Института обратиться съ просьбой къ Тифлисскому Губернатору по возможности ускорить утвержденіе названныхъ проектовъ и смѣты въ Строительномъ Отдѣленіи Тифлискаго Губернскаго Правленія, въ виду

необходимости внести ихъ въ Совѣтъ Намѣстника Его Императорскаго Величества на Кавказѣ не позднѣе начала ноября для своевременнаго включенія потребной суммы въ проектъ смѣты земскихъ повинностей Закавказья на трехлѣтіе 1907/9 г.г. Въ видѣ вознагражденія за понесенные труды по составленію проекта Комиссія ходатайствовала выдать архитектору А. С. Рогойскому 600 руб. изъ процентовъ капитала, пожертвованнаго Великой Княгиней Ольгой Θεодоровной, но Намѣстникъ Кавказскій графъ И. И. Воронцовъ-Дашковъ приказалъ удовлетворить А. С. Рогойскаго изъ земскихъ средствъ.

Строительнымъ отдѣленіемъ смѣта была нѣсколько измѣнена, исчислена въ 174,687 р. 31 коп. и въ этомъ размѣрѣ утверждена. Вопросъ же о внесеніи проекта смѣты въ Совѣтъ Намѣстника Его Императорскаго Величества на Кавказѣ въ виду смутнаго времени былъ снятъ съ очереди и отложенъ на неопредѣленное время.

Только въ концѣ 1908-го года Управление Медицинской частью ходатайствовало о внесеніи кредита въ размѣрѣ 174,687 руб. въ проектъ земской смѣты на трехлѣтіе 1909—1911 г.г. Въ лицѣ представителя отъ Министерства Финансовъ въ Совѣтѣ Намѣстника Егермейстера Т. с. Н. Ф. Джунковскаго Повивальный Институтъ встрѣтилъ защитника своихъ интересовъ, который нашелъ возможнымъ включить въ проектъ земской смѣты необходимый кредитъ. Такое покровительство Повивальному Институту станетъ понятнымъ, если принять во вниманіе, что за послѣднія 9 лѣтъ, т. е. за время представительства Н. Ф. Джунковскаго въ Совѣтѣ Намѣстника отъ Министерства Финансовъ, ежегодный расходъ вообще на Гражданскую Медицинскую часть значительно повысился; съ 610,837 руб., ассигнованныхъ по земской смѣтѣ Закавказскаго края въ трехлѣтіе 1904—1906 г.г., что составляетъ 13,02% смѣты по всемъ параграфамъ, расходъ достигъ 1,634,345 руб., предполагаемыхъ Совѣтомъ Намѣстника Его Императорскаго Величества на Кавказѣ на трехлѣтіе 1915—1917 г.г., т. е. 24,21%. Въ земскихъ губерніяхъ Центральной Россіи, расходъ на медицинскую часть немногимъ превышаетъ послѣднее процентное отношеніе. Въ частности же ассигнованіе на содержаніе Повивальнаго Института за указанный выше періодъ времени возросло съ 0,86% общей земской смѣты до 1,92%.

29-го июня 1909 года смѣта удостоилось Высочайшаго

утверждения и такимъ образомъ необходимый кредитъ былъ разрѣшенъ.

Въ июль 1909 года Директоръ Института А. Р. Фишеръ, согласно постановленію Хозяйственнаго комитета Института, просилъ Управление Медицинской частью о назначеніи специальной строительной комиссіи со включеніемъ въ ея составъ Хозяйственнаго комитета. Приведенное ходатайство Управление Медицинской частью нашло вполне цѣлесообразнымъ, тѣмъ болѣе, что согласно проекту предполагались разнохарактерныя работы, какъ-то: постройка новаго зданія для акушерскаго отдѣленія, электрической станціи, покойничкой и секціонной, а равно приспособленіе нѣкоторыхъ остающихся частей стараго зданія подъ помѣщенія для прислуги и служащихъ. Принимая во вниманіе, что нѣкоторыя изъ этихъ весьма разнообразныхъ работъ для земства выгоднѣе было бы произвести подряднымъ способомъ (собственно строительныя работы), другія хозяйственнымъ — путемъ покупки или соревнованія фирмъ (электрическое освѣщеніе, центральное отопленіе, вентиляция, водоснабженіе, канализация), Управление Медицинской частью всецѣло присоединилось къ мнѣнію Хозяйственнаго комитета и нашло желательнымъ образовать согласно дѣйствующимъ законоположеніямъ особую строительную комиссію. Для возможно полнаго освѣщенія этого вопроса состоялось особое засѣданіе Управленія Медицинской частью съ участіемъ Предсѣдателя Техническаго Совѣщанія при Управленіи Намѣстника Д. С. с. Буйнова, Директора Ольгинскаго Повивальнаго Института с. с. Фишера, непремѣнныхъ членовъ Управленія С. с. Веселовзорова и К. с. Вихрева, которое, всесторонне обсудивъ этотъ вопросъ, признало желательнымъ образовать особую строительную Комиссію, по образцу учрежденныхъ въ Тифлисъ, для построекъ собственныхъ зданій Тифлискаго реального училища и конторы Государственнаго банка; при этомъ было высказано мнѣніе, что строительныя комиссіи доказали уже на практикѣ полную свою пригодность и умѣніе производить постройки экономно и прочно. Послѣ этого ходатайство А. Р. Фишера было удовлетворено и 22 июля 1910 года по распоряженію Намѣстника Его Императорскаго Величества на Кавказѣ графа И. И. Воронцова-Дашкова образована при Тифлисскомъ Губернскомъ Правленіи строительныя комиссія подъ предсѣдательствомъ Непремѣннаго Члена Управленія Медицинской



Членъ Совета Наместника
Его Императорскаго Величества
на Кавказъ отъ Министерства Финансовъ
Секретарь Николай Федоровичъ Дзюнкковский

частью граждан. вѣдомства на Кавказѣ Статскаго Совѣтника Петра Веньяминовича Вихрева, въ составѣ членовъ: Директора Закавказскаго Ольгинскаго Повивальнаго Института А. Р. Фишера, завѣдующаго акушерскимъ отдѣленіемъ Э. М. Собѣтіанскаго, смотрителя Института В. С. Журули, представителя Казенной Палаты, по выбору и назначенію Управляющаго Тифлисской Казенной Палатой И. А. Дземешкевича, Тифлискаго губернскаго архитектора инженера Васильева и Архитектора Рогойскаго.

Комиссія въ первомъ засѣданіи 30-го ноября 1910 года разсмотрѣла проектъ и смѣты постройки, предложенныхъ къ исполненію и, по обсужденіи всѣхъ условій исполненія этого проекта, пришла къ заключенію, что не слѣдуетъ приступать къ постройкѣ зданія по утвержденному проекту, а самый проектъ необходимо переработать не только сообразно съ потребностями времени, но и возможнымъ будущимъ ростомъ Института. Основаніемъ для подобнаго рѣшенія Комиссіи служило то обстоятельство, что проектъ этотъ пять лѣтъ тому назадъ былъ составленъ соотвѣтственно съ обстоятельствами времени спѣшно, а проектированное новое зданіе должно было быть помѣщено на усадьбѣ, принадлежащей Ольгинскому Институту, занятой уже существующими на немъ постройками, выстроенными въ разное время безъ всякой общей планомѣрности, такъ какъ строились онѣ по частямъ, сообразно съ потребностями момента. По возведеніи проектированнаго зданія, дальнѣйшее расширеніе Института встрѣтило бы непреодолимые препятствія, несмотря на то, что надобность въ такомъ расширеніи несомнѣнно уже ощущалась а въ ближайшемъ будущемъ стала бы насущною, (что и подтвердилось въ настоящее время); такъ уже за послѣднія пять лѣтъ число родовъ въ акушерскомъ отдѣленіи возросло на 10% — 15%, а число отказовъ, за неимѣніемъ мѣсть достигло 1000 случаевъ въ годъ. Гинекологическое отдѣленіе точно также всегда было переполнено, и больныя по недѣлямъ ждали очереди, нуждаясь въ оперетивномъ пособіи; если бы осуществилось проектированное зданіе, то по условіямъ мѣстности нельзя было бы пристроить никакой новой постройки.

Само зданіе, стиснутое въ границахъ и окруженное частновладѣльческими землями, несомнѣнно, было бы недостаточно свѣтло даже при отсутствіи на сосѣднихъ участкахъ высокихъ въ уровень съ нимъ построекъ. При застройкѣ же сосѣдней частновладѣльческой земли, проек-

тированные свѣтовые дворики оказались бы колодцами съ нежелательными, не гигиеническими условіями отсутствія свѣта и вентиляціи. Такое проектированіе этого зданія получилось благодаря тому, что при заданіи технику задачи проекта было поставлено непремѣннымъ условіемъ сохраненіе существующаго зданія акушерскаго отдѣленія до окончанія новой постройки. Кромѣ того, Институтъ, при существовавшихъ тогда условіяхъ нуждался во многихъ хозяйственныхъ постройкахъ и приспособленіяхъ, нужда въ которыхъ съ возведеніемъ новаго зданія несомнѣнно бы возросла; точно также существовавшія хозяйственныя сооруженія—кухня и прачечная, не удовлетворяя въ достаточной мѣрѣ современнымъ условіямъ, оказались бы совершенно недостаточными. Обслуживаніе отдѣльно другъ отъ друга зданій акушерскаго и гинекологическаго отдѣленій Института было бы сопряжено со многими хозяйственными неудобствами, какъ въ смыслѣ увеличенія прислуги, такъ въ смыслѣ надзора со стороны администраціи Института, которая вынуждена была бы уже тогда хлопотать объ увеличеніи, какъ врачебнаго, такъ и низшаго персонала. Техническое условіе сохраненія зданія акушерскаго отдѣленія до окончанія новой постройки было невыполнимо въ виду того, что зданіе имѣло въ своихъ стѣнахъ рядъ деформаций и трещинъ, которыя неоднократно были причиною опасной относительно прочности зданія. Задача постройки новыхъ зданій Института, по мнѣнію Комиссіи, можетъ быть разрѣшена слѣдующими путями:

1. Продавъ принадлежащій Ольгинскому Повивальному Институту участокъ земли со всѣми существующими на немъ постройками, возвести новыя всѣ зданія для акушерскаго и гинекологическаго отдѣленій и классныхъ помѣщеній, а также всѣ хозяйственныя, постройки на новомъ мѣстѣ, напримѣръ, на землѣ „Ваке“, гдѣ нынѣ уже возведены зданія духовной семинаріи и грузинской дворянской гимназіи, и куда городъ, несомнѣнно въ сравнительно скоромъ времени расширится.

2. Прикупить одинъ изъ сосѣднихъ участковъ частновладѣлческой земли, именно Ф. Витухина, соприкасающійся съ усадьбой Института и выходящій на сосѣднюю Цилканскую улицу, величиною въ 200 кв. саженой, цѣною около 20--22 тысячъ рублей. Этотъ купленный участокъ застроить хозяйственными постройками, существующія же снести, оставивъ только зданіе, гдѣ помѣщается гинеколо-



Полковник по Гражданской части
Наместника Его Императорского
Величества на Кавказе
Генерал-майор
Дмитрий Александрович Ватази.

гическое отдѣленіе и классы. На освободившейся территоріи возвести заново одно зданіе подъ акушерское и гинекологическое отдѣленія, а весь домъ, выходящій на Цхметскую улицу, приспособить подъ классы, амбулаторію, приемную для осмотра подкидышей и кормилицъ и квартиры нѣкоторыхъ служащихъ.

3. Въ цѣляхъ сохраненія кредита трехлѣтія 1909 — 1911 г.г. и ускоренія дѣла постройки, органичиться пока только возведеніемъ акушерскаго отдѣленія, проектировавъ его такъ, чтобы возможно было при новыхъ ассигнованіяхъ пристроить и гинекологическое отдѣленіе.

Соображенія Комиссіи были доложены Помощнику Намѣстника Его Императорскаго Величества на Кавказѣ по гражданской части Сенатору Э. А. Ватаи, близко интересовавшемуся судьбой постройки и неоднократно впослѣдствіи посѣщавшему возводимое зданіе; послѣдній, назначивъ совѣщаніе на усадьбѣ Института совместно съ г.г. Членами Совѣта Намѣстника Т. с. Гаккелемъ, Т. с. Вейденбаумомъ, Д. с. с. Джунковскимъ, Д. с. с. Архиповымъ, Вице-Директоромъ Канцеляріи Намѣстника Д. с. с. Никольскимъ и осмотрѣвъ распланировку предполагаемаго къ постройкѣ зданія и существовавшія помѣщенія, предложилъ Предсѣдателю Строительной комиссіи П. В. Вихреву разработать изложенные варианты о постройкѣ новыхъ зданій Ольгинскаго Повивальнаго Института для внесенія необходимыхъ кредитовъ.

Въ связи съ этимъ приказаніемъ Предсѣдатель Комиссіи П. В. Вихревъ возбудилъ ходатайство о назначеніи завѣдующаго гинекологическимъ отдѣленіемъ А. Г. Барсукова членомъ Строительной комиссіи, какъ лица заинтересованнаго въ постройкѣ зданія. Приказомъ Помощника Намѣстника Сенатора Э. А. Ватаи А. Г. Барсуковъ 20 октября 1910 года вступилъ въ составъ Строительной Комиссіи.

При первой же возможности Комиссія приступила къ исполненію приказанія Сенатора Э. А. Ватаи, и для выясненія вопроса о приобрѣтеніи участка для Ольгинскаго Повивальнаго Института, при возведеніи построекъ на новомъ мѣстѣ, Комиссіей были осмотрѣны: мѣстность „Ваке“, земли, находящіяся въ пользованіи сельско-хозяйственной школы возлѣ сада „Мүштаидъ“, каковыя земли, по слухамъ, въ довольно непродолжительномъ времени подлежали возможной продажѣ, далѣе примыкающіе къ этой мѣстности участки свободныхъ земель въ „Дидубѣ“, и по

Елизаветинской улицѣ земли, принадлежащія Сараджеву. Помимо этого Предсѣдателемъ были осмотрѣны свободныя участки между городомъ и крчанскими садами и участки вблизи Городской имени Арамянца больницы. Кроме того Комиссія получила предложенія: 1) отъ собственниковъ мѣстности „Ваке“ священника Шахназарова и врача Умикова о покупкѣ у нихъ участка мѣрою въ 2700 кв. саж. за 40,000 руб. (1 кв. с. 14 р. 81,2 коп.); 2) отъ владѣльца дома по Цилканской улицѣ Филиппа Витухина съ предложеніемъ покупки у него участка земли мѣрою въ 200 кв. саж. за 23,000 рублей. Цѣны земель вблизи сада „Муштаидѣ“ и въ ближайшемъ районѣ „Дидубѣ“, судя по разспросамъ мѣстныхъ жителей, колебались отъ 50 до 80 рублей за кв. саж. Въ мѣстности вблизи крчанскихъ садовъ ровнаго и достаточнаго по величинѣ участка не найдено, а имѣющіеся потребовали бы при застройкѣ большихъ работъ по снесенію скалъ. Земли вблизи Городской больницы имени Арамянца предназначены были городомъ для будущаго политехническаго института. Такимъ образомъ изъ всѣхъ указанныхъ участковъ Комиссія признала болѣе или менѣе подходящими по цѣнѣ участки мѣстности „Ваке“, гдѣ за 40,000 несомнѣнно можно было имѣть подходящую и достаточную по величинѣ площадь.

Для выясненія стоимости усадьбы, занятой нынѣ Ольгинскимъ Повивальнымъ Институтомъ, Комиссія обратилась въ Городское Самоуправленіе и къ Старшему Нотаріусу и на основаніи ихъ данныхъ пришла къ заключенію, что цѣна одной квал. сажени доходить до 40 рублей; вся же площадь, равная по даннымъ Тифлисскаго Городскаго Самоуправленія 1198 кв. сажен., стоитъ около 47,952 рублей; что же касается зданій, то принимая во вниманіе, что только зданіе выходящее на Цхнетскую улицу и новая сравнительно пристройка къ акушерскому отдѣленію представляли единственную цѣнность, Комиссія полагаала, что стоимость ихъ при продажѣ будетъ не свыше 20,000 рублей.

Такимъ образомъ стоимость будущихъ построекъ, пными словами необходимый на ихъ возведеніе кредитъ, долженъ былъ выразиться въ слѣдующихъ цифрахъ:

1. При возведеніи зданій на новомъ участкѣ, внѣ города, именно, въ мѣстности „Ваке“, какъ самой доступной по цѣнѣ, при чемъ были бы возведены зданія для акушерскаго и гинекологическаго отдѣленій, школы, всѣ хозяйственныя постройки и приспособленія, а также квартира

врача, стоимость построекъ и земли выражалась въ слѣдующемъ:

а)	Стоимость построекъ	315,000 руб.
б)	„ „ „ земли	40,000 „
	Итого	355,000 руб.

Комиссія имѣла кредитъ въ 174,684 руб., ассигнованный на постройку акушерскаго отдѣленія и амбулаторіи; отъ продажи земельного участка со всѣми постройками могли выручить 67,955 руб., кромѣ того, Институтъ могъ предоставить въ ея распоряженіе 5000 рублей, накопившіеся въ видѣ процентовъ съ неприкосновеннаго капитала, пожертвованнаго Ея Императорскимъ Высочествомъ Великой Княгиней Ольгой Θεодоровной, слѣдовательно Комиссія располагала всего 247,639 рублями, а потому потребовалось бы доассигновать не менѣе 107,361 руб.

II. При возведеніи всѣхъ зданій Института на нынѣ принадлежащемъ ему участкѣ земли, при условіи снесенія всѣхъ построекъ, кромѣ зданія выходящаго на Цхнетскую улицу; потребный для этого кредитъ выражался въ размѣръ 255,761 руб., слѣдовательно необходимо было доассигновать 76,074 руб.

III. При условіи же прикупки сосѣдняго участка земли мѣрою въ 200 квадр. сажень, на коихъ предполагалось расположить склады дровъ, всѣ хозяйственныя постройки и флигель для прислуги, только что вычисленная стоимость увеличивалась на 23000 рублей, а слѣдовательно вмѣстѣ съ тѣмъ увеличивался и кредитъ, необходимый къ доассигнованію, т. е. необходима была сумма въ размѣръ 99,074 рублей.

Переходя къ оцѣнкѣ всѣхъ трехъ вариаций, Комиссія полагала, что необходимо принять слѣдующіе критеріи для правильной и выгодной, какъ для дѣла, такъ и для казны оцѣнки этихъ предположеній.

A) Зданіе акушерскаго отдѣленія по своей ветхости находилось въ такомъ состояніи, что заставляло принять главнымъ условіемъ пользы дѣла—болѣе скорое разрѣшеніе вопроса о постройкѣ.

Б) Имѣвшійся въ распоряженіи Комиссіи кредитъ на постройку зданія долженъ былъ быть использованъ, ибо нельзя было рассчитывать на возможность продленія его на слѣдующее трехлѣтіе 1912—1914 г.г. Занимаемый уча-

стокъ земли, какъ выходящій на двѣ улицы, являлся участкомъ цѣннымъ, почти вдвое выше городской оцѣнки; кромѣ того, трудно было бы подыскать покупателя, который, уплативъ деньги, не могъ бы владѣть имѣниемъ въ теченіи 2—3 лѣтъ, до момента перехода Повивальнаго Института въ зданіе, выстроенное на новой усадьбѣ.

В) Участокъ земли, на которомъ можно было бы воздвигнуть всё заново, въ полномъ объемѣ, постройки Института, долженъ былъ быть не менѣе одной десятины и удовлетворять всѣмъ тѣмъ требованіямъ, какія предъявлялись къ нему, какъ къ будущей усадьбѣ родовспомогательнаго заведенія съ акушерско-фельдшерской школой.

Возвращаясь къ оцѣнкѣ вариантовъ проекта возведенія построекъ Института, Комиссія пришла къ заключенію, что первый вариантъ не выполнимъ. Возведенію построекъ, на участкахъ мѣстности „Ваке“ препятствовали многія отрицательныя условія. Потребовались бы значительныя расходы на канализацію, водопроводъ, устройство собственной электрической станціи, на ограду и квартиру врача. Постройка квартиры врача, при нахожденіи Повивальнаго Института за городомъ, являлась существенно необходимой, ибо очень часто приходится неожиданно и экстренно во всякое время дня и ночи производить сложныя операціи, требующія постоянного нахожденія по близости помимо дежурнаго, одного изъ опытныхъ врачей. При этомъ, въ виду отдаленности отъ центра, въ особенности въ дождливую погоду, сообщеніе между городомъ и этими частями „Ваке“ крайне неудобно, вслѣдствіе отсутствія мостовой, что сильно затруднило и задерживало бы доставку больныхъ и роженицъ въ Институтъ. Эти обстоятельства значительно отразились бы на дѣятельности Института въ смыслѣ пониженія его работы. Кромѣ того сами постройки внѣ города обошлись бы дороже, такъ какъ многіе строительныя матеріалы необходимо было бы привозить изъ города. Самымъ тяжелымъ условіемъ осуществленія перваго варианта являлась необходимость скорой продажи имѣющейся усадьбы въ городѣ съ непремѣннымъ условіемъ оставаться въ старомъ зданіи до окончанія новыхъ построекъ, благодаря чему цѣнность усадьбы понижалась процентовъ на 8. Трудность исполненія этого проекта связана была еще съ отдаленностью разрѣшенія вопроса въ высшихъ государственныхъ учрежденіяхъ въ законодательномъ порядкѣ, а имѣвшійся въ распоряженіи Комиссіи строительный кредитъ



*Управляющий Медицинской частью
гражданского ведомства на Кавказе
Федоръ Людвиговичъ Демнеръ.*

долженъ былъ бы остаться неиспользованнымъ и поступить въ ресурсы казны. Въ виду превалярованія отрицательныхъ сторонъ въ этомъ проектѣ надъ положительными Комиссія остановилась на третьемъ вариантѣ.

Руководясь тѣми же цѣлями сохраненія кредита трехлѣтія 1909—1911 г.г. и ускоренія дѣла постройки Комиссія рѣшила, во-первыхъ, снести всѣ постройки, кромѣ выходящихъ на Цхнетскую улицу, и на очищенной площади распланировать новыя зданія акушерскаго и гинекологическаго отдѣленій, а оставшееся зданіе приспособить для школы, отдѣленія для подкидышей, амбулаторіи и квартиры служащихъ, во-вторыхъ, прикупить сосѣдній земельный участокъ, мѣрою въ 200 кв. с., по цѣнѣ не болѣе 23 тысячъ рублей, что дало бы возможность вынести всѣ хозяйственные постройки на этотъ участокъ и, въ случаѣ необходимости, современемъ расширить функціи Института путемъ увеличенія штата кроватей, безъ стѣсненія возвести новыя постройки. При исполненіи этого проекта необходимо было возбудить ходатайство о дополнительномъ ассигнованіи 99,074 р. на трехлѣтіе 1912-14 г.г. земской смѣты, а потому проектированіе новыхъ зданій должно было быть таково, чтобы постройка акушерскаго отдѣленія могла быть начата и окончена независимо отъ разрѣшенія или неразрѣшенія добавочнаго кредита.

Управляющій Медицинской частью гражданскаго вѣдомства на Кавказѣ Федоръ Людвиговичъ Фехнеръ, выполнѣ соглашаясь съ мнѣніемъ Комиссіи, способствовалъ скорому разрѣшенію вопроса со свойственной ему энергіей, проявившейся въ осуществленіи многихъ назрѣвшихъ крупныхъ медицинскихъ вопросовъ края. Докладывая пожеланія Комиссіи Намѣстнику Его Императорскаго Величества на Кавказѣ, Ф. Л. Фехнеръ испрашивалъ:

1. Разрѣшеніе на составленіе проекта построекъ акушерскаго и гинекологическаго отдѣленій на усадьбѣ, принадлежащей Институту, при условіи снесенія всѣхъ зданій, кромѣ выходящаго на Цхнетскую улицу, каковое зданіе приспособить для школы, конторы и, если удастся по распланировкѣ, для другихъ цѣлей.

2. Разрѣшеніе на приобрѣтеніе сосѣдняго участка для возведенія на немъ хозяйственныхъ построекъ, какъ-то: кухни, прачечной, сушильны, кремационной печи, складовъ топлива и пр. и зданія квартиръ смотрителя, акушеровъ и низшаго персонала служащихъ Института.

3. Разрѣшеніе на внесеніе необходимаго кредита для дополнительныхъ построекъ и приобрѣтенія участка на трехлѣтіе 1912 - 1914 годы земской смѣты въ суммѣ за округленіемъ цифръ 100,000 руб.

4. Разрѣшеніе, по составленіи проекта всѣхъ построекъ, и по утвержденіи его, согласно существующимъ положеніямъ, приступить къ сооруженію зданія акушерскаго отдѣленія и амбулаторіи на имѣющейся для сего кредитъ.

5. Разрѣшеніе при началѣ построекъ новыхъ зданій акушерскаго отдѣленія, впредь до окончанія оныхъ, акушерское отдѣленіе перенести въ наемное помѣщеніе, какое нанять на три года и ассигновать на это необходимую сумму.

6. Разрѣшеніе Комиссіи составить инструкцію въ руководство при ея дѣятельности, и представить на благоусмотрѣніе и утвержденіе Намѣстника Его Императорскаго Величества на Кавказѣ.

7. Разрѣшеніе объ утвержденіи въ качествѣ строителя съ оставленіемъ въ числѣ членовъ Комиссіи архитектора Александра Станиславовича Рогойскаго, поручивъ ему же переработку проекта, если таковая будетъ признана необходимой Высшей Властью въ краѣ.

Въ отвѣтъ на это ходатайство Намѣстникъ Его Императорскаго Величества утвердилъ постановленіе Совѣта, отъ 11-го декабря 1910 года, въ слѣдующей редакціи:

1. Въ интересахъ наиболѣе хозяйственнаго и рациональнаго возведенія построекъ Закавказскаго Ольгинскаго Повивальнаго Института, дабы это учрежденіе могло успешно выполнять свою задачу въ будущемъ признать желательною покупку смѣжнаго съ владѣніемъ Института участка Филиппа Витухина съ осуществленіемъ соответствующаго такой покупке строительнаго проекта, для чего внести въ составляемый проектъ земской смѣты на трехлѣтіе 1912—1914 годовъ, условный въ размѣрѣ ста десяти тысячъ рублей кредитъ, изъ котораго сто тысячъ предназначаются на осуществленіе строительной программы Института, а десять тысячъ на наемъ необходимаго частнаго помѣщенія для акушерскаго отдѣленія.

2. Поручить Управленію Медицинской частью г. в. на Кавказѣ принять мѣры къ изготовленію въ Строительной по Институту комиссіи и представленію въ канцелярію Намѣстника не позже февраля мѣсяца 1911 года эскизнаго

проекта строений Ольгинскаго Института съ точнымъ разсчетомъ стоимости ихъ.

3. Теперь же поручить названному Управленію представить въ Канцелярію заключенный Строительною комиссіею съ домовладѣльцемъ Филиппомъ Витухинымъ формальный договоръ, обеспечивающій земской кассѣ края покупку для надобностей Института сосѣдняго участка названнаго владѣльца за сумму не свыше 20 тысячъ рублей.

4. При отказѣ владѣльца отъ заключенія такового договора перейти къ проекту построекъ на существующемъ участкѣ Института.

5. Вопросъ о разрѣшеніи Комиссіи составить инструкцію ея дѣятельности для представленія на благоусмотрѣніе и утвержденіе Намѣстника Его Императорскаго Величества на Кавказѣ признать подлежащимъ удовлетворенію.

Постановленіемъ, этимъ была окончательно предопредѣлена участь зданія Института. Приобрѣсти участокъ Витухина дѣйствительно не удалось въ виду высокой цѣны, поставленной владѣльцемъ, и Комиссія приступила къ работкѣ проекта постройки зданія на имѣющемся участкѣ.

Въ цѣляхъ подчинить Строительную комиссію непосредственно Управляющему Медицинской частью и предоставить ей болѣе широкія полномочія, Намѣстникъ Кавказскій неходатайствовалъ Высочайшее утвержденіе Комиссіи, каковое милостиво было получено 18 іюля 1911 года. Полномочія эти были слѣдующія:

1. Приглашать для участія въ торгахъ извѣстныхъ своею опытностью и надежностью подрядчиковъ и избирать такой способъ конкуренціи, который Комиссія признаетъ наиболѣе соответствующимъ интересамъ казны и успѣшному ходу работъ.

2. Ограничиваться производствомъ одного рѣшительнаго торга, безъ переторжки, или не приступая къ формальнымъ торгамъ, отбирать цѣны отъ болѣе благонадежныхъ подрядчиковъ, представляющихъ гарантію въ добросовѣстности и доброкачественности работъ, и избирать изъ нихъ того, который предложитъ выгодную для казны цѣну.

3. Заключать контракты на всякую сумму въ предѣлахъ кредита, ассигнованнаго на постройку зданій.

4. Сдавать по одной и той же смѣтѣ разнородныя работы и доставку матеріаловъ отдѣльнымъ подрядчикамъ.



5. Освобождать залоги подрядчиковъ по мѣрѣ исполненія работъ, согласно условіямъ контрактовъ, и въ случаѣ надобности уменьшать размѣръ требуемаго залога до $\frac{1}{10}$ объявленной подрядчикомъ цѣны за работу.

Замѣщеніе выбывающихъ членовъ Высочайше утвержденной Строительной Комиссіи предоставлено Намѣстнику Кавказскому по представленію Управляющаго Медицинской частью гражданскаго вѣдомства на Кавказѣ, основанному на соглашеніи съ подлежащими начальствами: выработанныя же заблаговременно инструкціи Строительной Комиссіи и производителю работъ были утверждены Намѣстникомъ Его Императорскаго Величества въ слѣдующей редакціи:

И н с т р у к ц і я

Комиссіи по постройкѣ новаго зданія Закавказскаго Ольгинскаго Повивальнаго Института. Къ обязанностямъ Строительной комиссіи относятся:

1. Въ случаѣ необходимости измѣненія проектовъ, отмѣны какихъ-либо изъ предположенныхъ сооружений, либо устройствъ или замѣны ихъ другими, Комиссія, если такіе перемѣны не нарушаютъ существа проектовъ, а соединенные съ ними расходы не вызываютъ перерасхода общей суммы, ассигнованнаго на постройку, кредита, производить собственной властью. Въ противномъ случаѣ Комиссія представляетъ о своихъ предположеніяхъ свои соображенія и ходатайствуетъ передъ Управленіемъ Медицинской частью гражданскаго вѣдомства на Кавказѣ объ изысканіи средствъ на покрытие сверхсметныхъ расходовъ.

2. На комиссію возлагаются: 1) изысканіе способовъ сдачи отдельныхъ работъ самымъ выгоднымъ для казны образомъ, выработка и заключеніе контрактовъ съ подрядчиками и поставщиками; 2) рассмотрение представленныхъ производителемъ работъ чертежей, соображеній о предстоящихъ работахъ и разрѣшеніе ихъ къ исполненію; 3) наблюденіе за правильнымъ, прочнымъ и безостановочнымъ ходомъ работъ и окончаніемъ ихъ въ указанные въ контрактахъ и условіяхъ сроки, а также за точнымъ ихъ выполненіемъ согласно утвержденнымъ проектамъ (ст. 1); 4) выборъ образцовъ, матеріаловъ и принадлежностей зданія; 5) освидѣтельствованіе поставляемыхъ отъ подрядчиковъ и поставщиковъ строительныхъ матеріаловъ и исполненныхъ работъ; 6) удостовѣреніе въ присутствіи производителя работъ, то ли именно выполнено подрядчиками количество работъ, какое обозначено въ квитанціяхъ производителя работъ, и вѣрно ли исчислена въ нихъ сумма платежа; 7) производство расходовъ и платежей, согласно заключеннымъ условіямъ за работы и поставки, выдача задаточныхъ денегъ и производство другихъ платежей,



относящихся къ постройкѣ; 8) разсмотрѣніе возраженій подрядчиковъ на окончательные расчеты и объявленіе имъ своего постановленія.

3. Выдача подрядчикамъ задаточныхъ денегъ допускается подъ условіемъ обезпеченія оныхъ надлежащимъ залогомъ; одновременно съ выдачею денегъ подрядчикамъ, представленные ими залого препровождаются на храненіе въ казначейство.

4. Комиссія предоставляется выдавать авансы на хозяйственные и строительныя надобности на сумму до 300 рублей. Авансовые счета предварительно провѣряются предсѣдателемъ Комиссіи.

5. По мѣрѣ производства работъ Комиссія или въ полномъ составѣ, или черезъ выдѣляемую изъ своей среды подкомиссію въ составѣ трехъ членовъ (изъ коихъ одинъ техникъ), удостоверяется на мѣстѣ въ дѣйствительности, прочности, доброкачественности работъ и матеріаловъ ст. 2, п. 3) и о результатахъ освидѣтельствованія составляетъ надлежащіе акты. Во всѣхъ случаяхъ освидѣтельствванія непременно участвуетъ производитель работъ. Могущія возникнуть въ подкомиссіи разногласія представляются на обсужденіе Комиссіи. Независимо сего отдѣльнымъ членамъ Комиссіи предоставляется во всякое время осматривать производимыя работы и поставляемые матеріалы. Замѣчанія свои члены Комиссіи или письменно сообщаютъ предсѣдателю, или докладываютъ въ ближайшемъ засѣданіи. Но никто изъ нихъ не можетъ въ отдѣльности отдавать приказанія и вообще дѣлать распоряженія, помимо производителя работъ, на которомъ прежде всего лежитъ отвѣтственность за доброкачественность и согласное съ проектомъ исполненіе работъ.

6. Комиссія принимаетъ всевозможныя мѣры къ тому, чтобы общая сумма расхода на сооруженіе зданій, вознагражденіе производителю работъ и другіе потребности не превысила суммы, ассигнованной на постройку.

7. Въ случаѣ замедленія въ работахъ, происходящаго отъ несправности подрядчиковъ и поставщиковъ, Комиссія принимаетъ всѣ предоставленные закономъ, договорами и кондціями мѣры къ своевременному окончанію работъ.

8. Въ случаѣ жалобы подрядчиковъ на производителя работъ, Комиссія разбираетъ оныя въ присутствіи производителя работъ и постановляетъ по нимъ рѣшенія.

9. Комиссія устанавливаетъ порядокъ и сроки представленія производителемъ работъ требуемой закономъ отчетности.

10. По совершенномъ окончаніи работъ Комиссія разсматриваетъ описи и прочіе документы, составленные производителемъ работъ, для сдачи зданій, провѣряетъ таковыя со смѣтами и дѣйствительнымъ выполненіемъ работъ, принимаетъ зданія и о результатахъ приѣма составляетъ акты.

11. Порядокъ передачи произведенныхъ сооружений Ольгинскому Повивальному Институту устанавливается Комиссіей и представляется Управленію Медицинскою частью гражданскаго вѣдомства на Кавказѣ на утвержденіе.

12. Засѣданія Комиссіи назначаются предсѣдателемъ, по мѣрѣ надобности, при чемъ въ теченіи строительныхъ періодовъ,



по возможности, не рѣже одного раза въ недѣлю. Засѣданіе признается состоявшимся, если въ немъ присутствуетъ, кромѣ предсѣдателя или его замѣстителя, не менѣе трехъ членовъ, въ томъ числѣ и техникъ.

13. Предсѣдателю Комиссіи предоставляется приглашать, по своему усмотрѣнію, къ участию въ трудахъ оной съ совѣщательнымъ голосомъ лицъ, отъ коихъ можно ожидать полезныхъ объясненій.

14. Въ засѣданіяхъ Комиссіи ведутся журналы за подписью Предсѣдателя и всѣхъ присутствующихъ лицъ. Распоряженія Комиссіи приводятся въ исполненіе не иначе, какъ по журнальнымъ постановленіямъ.

15. По вопросамъ, имѣющимъ вліяніе на прочность и безопасность сооруженія, постановленія Комиссіи вступаютъ въ силу и приводятся въ исполненіе лишь по подписаніи производителемъ работъ, какъ отвѣтственнымъ за прочность и безопасность возводимыхъ зданій.

16. Обсуждаемые въ Комиссіи вопросы разрѣшаются большинствомъ голосовъ. При равенствѣ голосовъ, голосъ предсѣдателя даетъ перевѣсъ. Члены несогласные съ рѣшеніемъ Комиссіи могутъ подавать отдѣльныя мнѣнія, которыя приобщаются къ журналамъ Комиссіи.

17. Уплата денегъ подрядчикамъ за произведенныя работы и поставки, а также выдача вознагражденія производителю работъ, производство расходовъ на канцелярскія и хозяйственныя надобности и вообще всякія выдачи денегъ производятся на основаніи журнальныхъ постановленій Комиссіи изъ суммъ, отпущенныхъ на постройку Ольгинскаго Повивальнаго Института.

18. Комиссія прекращаетъ свои дѣйствія и закрывается по окончаніи работъ и всѣхъ расчетовъ по сооруженію зданій и сдачи зданій.

19. Въ случаѣ возникновенія какихъ-либо вопросовъ, относящихся до порядка дѣйствія Комиссіи и неразрѣшаемыхъ настоящей инструкціей Комиссія представляетъ о семъ въ Управленіе Медицинскою частью гражданскаго вѣдомства на Кавказѣ.

20. Въ случаѣ какихъ-либо недоразумѣній и во всѣхъ случаяхъ, непредусмотрѣнныхъ условіями заключеннаго съ подрядчикомъ договора, кондиціями и настоящей инструкціей, Строительная комиссія представляетъ свои предположенія на усмотрѣніе и разрѣшеніе Управленія Медицинскою частью гражданскаго вѣдомства на Кавказѣ.

И н с т р у к ц і я

Производителю работъ по постройкѣ новыхъ зданій Закавказскаго Ольгинскаго Повивальнаго Института.

Къ обязанностямъ производителя работъ относятся.

1. Непосредственное завѣдываніе всѣми работами по сооруженію новаго зданія Ольгинскаго Повивальнаго Института, которыя выполняются подъ его руководствомъ и надзоромъ черезъ его распоряженія. Онъ отвѣчаетъ за соответствіе работъ проек-

тамъ и смѣтамъ, а равно за правильность, чистоту, прочность и своевременность въ техническомъ отношеніи. Въ экстренныхъ случаяхъ, когда отъ несвоевременнаго принятія мѣръ можетъ произойти обрушеніе части зданія, несчастье съ людьми или какой-нибудь трудно-исправимый ущербъ, производитель работъ безотлагательно принимаетъ необходимыя мѣры, въ тотъ же день донося объ этомъ съ объясненіемъ причинъ Строительной комиссіи.

2. Производителю работъ вмѣняется въ обязанность прилагать всѣ возможные старанія къ соблюденію интересовъ казны и для сего заблаговременно принимать всѣ зависящія мѣры для избѣжанія сверхсмѣтныхъ расходовъ.

3. Производитель работъ заблаговременно и при томъ въ предѣлахъ, опредѣленныхъ условіями законченныхъ съ подрядчиками и мастерами контрактовъ, представляетъ Строительной комиссіи соображенія о послѣдовательномъ распредѣленіи сроковъ исполненія работъ и доставки матеріаловъ, составляетъ всѣ рабочіе детальныя и шаблонныя чертежи и даетъ потребныя при производствѣ работъ указанія и наряды подрядчикамъ и другимъ исполнителямъ. Равнымъ образомъ производитель работъ обязанъ составлять чертежи и смѣты на могущія потребоваться дополнительныя и замѣнительныя работы. На производителя работъ возлагается веденіе на мѣстѣ постройки приказной тетради, въ которую лично имъ вносятся всѣ отдаваемые подрядчикамъ и мастерамъ приказанія, относительно мѣста и срока производства работъ поставки матеріаловъ и проч.

4. Объ остановахъ работъ, могущихъ произойти отъ неисправности подрядчиковъ или другихъ причинъ, а также объ экстренныхъ событіяхъ, происшедшихъ на строительствѣ, производитель работъ немедленно принимаетъ необходимыя по обстоятельствамъ мѣры. О дальнѣйшихъ распоряженіяхъ, кои окажутся нужными, онъ представляетъ свои соображенія Строительной комиссіи.

5. Производитель работъ обязанъ постоянно наблюдать за постройкой лично или въ случаѣ отсутствія его черезъ своихъ помощниковъ, каковыми должны быть лица, имѣющія по закону право на производство строительныхъ работъ. При каждомъ освидѣтельствованіи работъ и доставленныхъ къ мѣсту работъ матеріаловъ производитель работъ обязанъ присутствовать лично, а также представлять всѣ требуемыя объясненія и документы.

6. Къ обязанностямъ производителя работъ относится проверка счетовъ и своевременное составленіе квитанцій съ подробнымъ расчетомъ на всѣ платежи, какія будутъ причитаться подрядчикамъ за произведенныя работы и поставленные матеріалы.

7. Исключительное право распоряженія работами на мѣстѣ постройки принадлежитъ производителю работъ. Всѣ лица находящіяся на работахъ состоятъ въ непосредственномъ его подчиненіи. Производителю работъ предоставляется вовсе устранять отъ работъ тѣхъ рабочихъ, которые будутъ имъ признаны несоответствующими своему назначенію, или окажутъ ему неповиновеніе. Онъ принимаетъ всѣ мѣры, которыя окажутся нужными для поддержанія на мѣстѣ работъ надлежащаго порядка, и немедленно

удалять оттуда тѣхъ лицъ, которые будутъ мѣшать производству работъ или какимъ-либо образомъ нарушать порядокъ. Въ случаѣ нужды производитель работъ обращается при этомъ за содѣйствіемъ къ полицейской власти, доводя о важнѣйшихъ случаяхъ до свѣдѣнія Строительной комиссіи.

8. Если во время производства работъ встрѣтится необходимость измѣнить что-либо въ первоначальномъ проектѣ и смѣтахъ, то производитель работъ представляетъ о семъ Строительной комиссіи съ препровожденіемъ надлежащихъ чертежей и подробныхъ исчисленій.

9. По окончаніи постройки и до сдачи возведенныхъ сооружений, Строительной комиссіей производится окончательное ихъ освидѣтельство. Къ этому времени производитель работъ обязанъ изготovitъ сдаточную опись со всѣми необходимыми чертежами, первая должна заключать въ себѣ подробныя описанія новыхъ зданій, а вторые — представить эти зданія въ томъ видѣ въ какомъ онѣ выполнены въ дѣйствительности. Окончательный отчетъ объ исполненныхъ работахъ и исполнительная смѣта со всѣми приложениями должны быть представлены производителемъ работъ въ теченіи 6-ти мѣсячнаго срока по сдачѣ построекъ.

Ревизію постройки зданій Закавказскаго Ольгинскаго Повивальнаго Института предполагалось производить на основаніи утвержденныхъ Государственнымъ Контролемъ 19 мая 1900 года общихъ правилъ и контрольной повѣрки строительныхъ работъ.

Такимъ образомъ были разрѣшены кардинальные вопросы: Высочайше утверждена Строительная комиссія, разрѣшены почти все кредиты, и даны Комиссіи окончательныя директивы. Институтъ остался на старой своей усадьбѣ и получилъ новое зданіе.

По порученію Строительной комиссіи Архитекторомъ А. С. Рогойскимъ былъ составленъ эскизъ новаго зданія Ольгинскаго Повивальнаго Института, разсмотрѣнный и одобренный Комиссіей 24-го января 1911 года. Зданіе проектировано было съ односторонними свѣтлыми корридорами, центральной главной лѣстницей и двумя черными лѣстницами, двумя подъемными машинами, назначенными специально для перемѣщенія больныхъ изъ этажа въ этажъ. Отопленіе зданія предполагалось паро-водяное съ механической вентиляціей, освѣщеніе электрическое. Энергію для освѣщенія, вентиляціи и подъемныхъ машинъ предполагалось брать изъ центральной городской станціи. Помѣщенія для акушерскаго и гинекологическаго отдѣленій предполагалось отвести въ трехъ этажахъ съ однимъ центральнымъ общимъ входомъ, при чемъ въ первыхъ двухъ — этажахъ акушерское отдѣленіе было сгруппировано въ первой поло-



винѣ зданія, а гинекологическое въ лѣвой. Третій этажъ былъ занятъ исключительно акушерскимъ отдѣленіемъ. Въ подвальномъ этажѣ размѣщались: кухня, механическая прачечная, центральное отопленіе, дезинфекціонная камера, крематоріумъ и помѣщенія для служащихъ. Въ двухъ концахъ коридора средней части зданія намѣщались два буфета, изъ которыхъ пища для больныхъ распределялась посредствомъ электрическихъ подъемниковъ. Помѣщенія для покойницкой и прозектуры выносились въ особое зданіе во дворѣ, которое предполагалось выстроить изъ матеріаловъ, оставшихся отъ разборки старыхъ зданій. Зданіе гинекологическаго отдѣленія и школы акушеровъ предполагалось перестроить и приспособить: верхній этажъ подь четыре класса акушерско-фельдшерской школы и квартиру надзирательницы, а нижній этажъ подь амбулаторію, подкидышное отдѣленіе, квартиру смотрителя и кастелянши, при чемъ расходы по перестройкѣ этого зданія исчислялись въ приложенной смѣтѣ, такъ какъ считывали покрыть ихъ изъ суммы въ 5000 рублей, образовавшейся изъ процентовъ съ неприкосновеннаго капитала, пожертвованнаго Ея Императорскимъ Высочествомъ Великой Княгиней Ольгой Ѳеодоровной.

При опредѣленіи суммы, необходимой на постройку новаго зданія Института, была принята стоимость одной кубической сажени объема зданія, включая подвальный этажъ и найдена изъ проекта и смѣты на постройку акушерскаго отдѣленія, составленныхъ въ 1905 году, при чемъ стоимость эта выражалась въ 62 руб. 80 коп. Техническое Совѣщаніе при Управленіи Намѣстника Его Императорскаго Величества на Кавказѣ, послѣ предварительнаго исправленія, одобрило смѣтныя исчисленія стоимости постройки, выразившіяся въ размѣрѣ 254,696 руб. послѣ чего Комиссія представила въ финансовый отдѣлъ Совѣта Намѣстника.

13 іюня 1911 года по просьбѣ Предсѣдателя Строительной Комиссіи Управляющей Медицинской частью гражданскаго вѣдомства Ф. Л. Фехнеръ докладывалъ Помощнику Намѣстника Его Императорскаго Величества на Кавказѣ Сенатору Ватаци о всѣхъ тѣхъ выгодахъ, которыя несомнѣнны при производствѣ одновременно постройки какъ акушерскаго, такъ и гинекологическаго отдѣленій въ смыслѣ прочности будущей постройки Института и экономіи расходовъ. Сенаторъ Э. А. Ватаци даль

словесное разрѣшеніе на производство постройки обѣихъ отдѣленій одновременно въ виду того, что предполагаемый къ ассигнованію дополнительный строительный кредитъ въ размѣрѣ 76 тысячъ рублей утвержденъ въ Междувѣдомственномъ совѣщаніи, происходившемъ при участіи Члена Совѣта Намѣстника Д. с. с. Н. Ф. Джунковскаго. При чемъ если бы этотъ кредитъ и не былъ разрѣшенъ высшими государственными учрежденіями Государственной Думой и Совѣтомъ, то пришлось бы ограничиться возведеніемъ только двухъ этажей вмѣсто проектированныхъ трехъ. Въ связи съ этимъ распоряженіемъ Сенатора Э. А. Ватаци, архитекторъ А. С. Рогойскій представилъ расчетъ стоимости третьяго этажа въ общей суммѣ 61,025 руб. 66 коп. Смѣта 1912—1914 г.г. Высочайше была утверждена 3-го іюня 1912 года и на постройку новыхъ зданій Института былъ разрѣшенъ дополнительный кредитъ въ размѣрѣ 75,700 руб., а на оборудованіе кромѣ этого 14,274 руб. 30-го марта 1911-го года Комиссіей рѣшено приступить къ работамъ, а 25-го апрѣля уже начаты земляныя работы. 21-го октября того же года торжественно было отслужено молебствіе въ присутствіи Намѣстника Его Императорскаго Величества на Кавказѣ Графа Иларіона Ивановича Воронцова-Дашкова, Экзарха Грузіи Высокопреосвященнѣйшаго Иннокентія, Помощниковъ Намѣстника по военной части Генераль-отъ-инфантеріи Н. П. Шатилова, по гражданской - Гофмейстера и Сенатора Э. А. Ватаци, члена Совѣта Намѣстника Н. Ф. Джунковскаго, Управляющаго Медицинской частью гражданскаго вѣдомства на Кавказѣ Ф. Л. Фехнера, Тифлискаго Губернатора А. Г. Чернявскаго, Предводителя Дворянства князя П. І. Туманова, Тифлискаго Городскаго Головы, членовъ Строительной комиссіи, врачей и гостей и освященъ фундаментъ, первый камень котораго заложенъ собственноручно Намѣстникомъ Кавказскимъ Графомъ Иларіономъ Ивановичемъ Воронцовымъ-Дашковымъ, а въ фундаментъ задѣлана слѣдующая надпись:

«Въ лѣто отъ рожденія Христа Спасителя тысяча девятьсотъ одиннадцатое, октября 21-го дня, въ благополучное царствованіе Императора Николая Александровича Самодержца всея Россіи, при Намѣстникѣ Кавказскомъ Генераль-Адъютантѣ Генераль-отъ-кавалеріи Графѣ Иларіонѣ Ивановичѣ Ворон-



первый камень фундамента

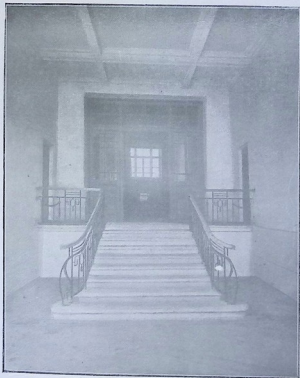

Вестибюль

ц о в ъ-Д а ш к о в ъ, при Экзархѣ Грузіи Архіепископѣ Карталискомъ и Кахетинскомъ В ы с о к о п р е о с в я щ е н н ы ѣ ш е м ѣ П и н о к с е н т і и, помощникахъ Намѣстника Кавказскаго по военной части Генераль-отъ-Инфантеріи Николаѣ Павловичѣ Шатиловѣ и по гражданской части Сенаторѣ Тайномѣ Совѣтникѣ Эмануилѣ Александровичѣ Ватаці, при Управляющемъ Медицинской частью гражданскаго вѣдомства на Кавказѣ Дѣйствительномъ Статскомъ Совѣтникѣ Феодорѣ Людвиговичѣ Фехнерѣ, В ы с о ч а й ш е утвержденная Комиссія по постройкѣ новаго зданія Закавказскаго Ольгинскаго Повивальнаго Института въ составѣ: Предѣдателя Статскаго Совѣтника Петра Веніаміновича Вихрева и членовъ Статскаго Совѣтника Андрея Романовича Фишера, Статскаго Совѣтника Эдмунда Михайловича Собѣстіанскаго, Статскаго Совѣтника Александра Георгіевича Барсукова, Губернскаго Архитектора Надворнаго Совѣтника Алексѣя Константиновича Васильева, Строителя зданія архитектора Александра Станиславовича Рогойскаго, Коллежскаго Совѣтника Пвана Антоновича Дземешкевича и Василія Семеновича Журули, приступиша сего числа къ закладкѣ краеугольнаго камня новаго зданія Института, въ память чего задрлана въ фундаментъ сія надпись».

В ы с о ч а й ш е утвержденная Строительная комиссія 130-ое засѣданіе по постройкѣ зданія имѣло 1-го февраля 1914 года. Рѣдкое засѣданіе продолжалось 3 часа; средняя же продолжительность ихъ 4—5 часовъ. Въ засѣданіяхъ этихъ обсуждались и рѣшались все вопросы, касавшіеся веденія постройки, разсматривались все проекты, условія, договоры съ подрядчиками; Комиссія же принимала произведенныя работы и расплачивалась изъ ассигнованныхъ средствъ. Какъ и предполагалось, постройка велась отчасти хозяйственнымъ способомъ, а главнымъ образомъ путемъ сдачи отдѣльныхъ, однородныхъ работъ подрядчикамъ. Работы сдавались путемъ устройства соревнованийъ среди подрядчиковъ. Такъ, главныя земляныя работы были сданы Начальнику Тифлисской тюрьмы, кладка стѣнъ подрядчикамъ Паніеву и Петросову, желѣзобетонныя перекрытія—инженеру Додону, отопленіе, вентиляція, водопроводъ и

канализация - инженеру Росману, кровельные работы — Зубову, штукатурные — Ганджалову, деревянные работы — Одишвили, при чемъ главная часть дѣснаго матеріала была куплена въ гор. Баку (приволжскій дѣсь) вздвиншимъ туда специально для этого Инженеромъ Васильевымъ. Работы по облицовкѣ цоколя камнемъ были сданы подрядчику Шаманову, по штукатуркѣ фасада — Кутыреву, настилка половъ линолеумомъ — фирмѣ „Викандеръ и Ларсонъ“, тометныя работы — Гофману, асфальтныя — Сардарьянцу, стекляныя бр. Ахвердовымъ, малярныя — Бернексу, устройство лифтовъ — Вепле, электрическое освѣщеніе — Шуккерту, мозаичныя работы въ томъ числѣ и лѣстницы — подрядчикамъ Вилла и Рицци, работы по мощенію дворовъ — Али-Мамед-Оглы. Дѣлопроизводство Комиссiи ведется въ высшей степени аккуратно и точно. Каждое засѣданіе протоколируется особо и скрѣпляется подписями членовъ — участниковъ засѣданія. Уже въ настоящее время имѣется много томовъ дѣлъ и протоколовъ Строительной комиссiи, писанныхъ главнымъ образомъ рукой самого Предсѣдателя Комиссiи. Всѣ важныя взаимоотношенія членовъ Комиссiи, производителя работъ и подрядчиковъ происходятъ письменно, такъ что впоследствии не вызываютъ никакихъ недоразумѣній.

Что особенно важно въ дѣятельности Комиссiи — это предварительный и фактическій контроль. Контроль этотъ установленъ съ 1-го октября 1911-го года и ведется специальнымъ чиновникомъ, представителемъ Контрольной Палаты, который, являясь членомъ Комиссiи, участвуетъ, кромѣ засѣданій, въ приемкѣ доставляемыхъ матеріаловъ и произведенныхъ работъ. За несеніе указанныхъ трудовъ въ депозитъ Контрольной Палаты перечисляется 1500 руб. ежегодно, согласно распоряженію Г. Государственнаго Контролера. Фактическій контроль исключаетъ возможность возникновенія въ будущемъ недоразумѣній въ отчетности по израсходованію суммъ.

Личный составъ Комиссiи значительно измѣнился. Впервые, Комиссiя понесла тяжелую утрату въ лицѣ архитектора-строителя Александра Станиславовича Рогойскаго, скончавшагося 26-го мая 1912 года въ гор. Варшавѣ. Утрата талантливаго архитектора была для Комиссiи особенно чувствительна потому, что покойный А. С. Рогойскій принималъ участіе въ сооруженіи здания Института съ самаго начала, былъ основательно знакомъ со всѣми этапами развитія дѣла. Съ кончиной А. С. Рогойскаго Комиссiя очу-



*Председатель Строительной Комиссии
Петръ Веніаміновичъ Вукревъ.*

тилась въ затруднительномъ положеніи. Предсѣдатель запросилъ Техническое Совѣщаніе при канцеляріи Намѣстника, нѣтъ ли препятствій къ назначенію строителемъ зданій инженера Борисоглѣбскаго, на котораго вмѣстѣ съ А. К. Васильевымъ было возложено временное исправленіе этой обязанности. Совѣщаніе нашло неудобнымъ назначать строителемъ зданій инженера, который долженъ былъ часто выѣзжать по дѣламъ службы, а слѣдовательно, не могъ быть аккуратнымъ строителемъ. Послѣ такого отвѣта Предсѣдателя Техническаго Совѣщанія, Комиссія представила производителемъ работъ инженера Васильева какъ самаго свободнаго, въ виду намѣренія его покинуть свою основную должность Губернскаго архитектора и какъ принимавшаго близкое участіе въ работахъ съ самаго начала возведенія зданія, на мѣсто же Васильева просила назначить инженера М. Н. Непринцева. На представленіе А. К. Васильева, Управление Медицинской частью сообщило, что назначеніе инженера Васильева производителемъ работъ не могло состояться, и, такимъ образомъ, на него было возложено временное исправленіе обязанностей производителя работъ. Позже онъ былъ назначенъ на эту должность. Далѣе, съ уходомъ въ отставку, вышли изъ состава Комиссіи Директоръ Института А. Р. Фишеръ, котораго замѣнилъ Э. М. Собѣстіанскій, и А. Г. Барсуковъ. Э. М. Собѣстіанскаго, какъ члена Комиссіи заведующаго акушерскимъ отдѣленіемъ замѣнилъ Я. И. Мепиговъ, а А. Г. Барсукова—И. Н. Тумановъ, всѣ 16-го октября, 1912 года. Представителя Контрольной Палаты К. В. Петренко замѣнилъ 6-го февраля 1912 года А. А. Чугуновъ, въ помощники которому назначенъ А. В. Зедгендзе. Наконецъ И. А. Дземешкевича за переводомъ въ другой округъ, замѣнилъ Над. Сов. Бойко.

Не мало хлопотъ доставилъ Строительной Комиссіи вопросъ объ укрѣпленіи пограничныхъ стѣнъ сосѣднихъ участковъ. Еще съ сѣверо-восточными сосѣдями инженеромъ Киракозовымъ, Витухинымъ и Мачабели вопросъ этотъ для своего разрѣшенія не представлялъ особыхъ затрудненій, такъ какъ разница въ уровнѣ новаго, пониженнаго институтскаго двора съ дворами указанныхъ сосѣдей была невелика, и вопросъ былъ исчерпанъ небольшимъ укрѣпленіемъ существующей старой институтской стѣны. Не то было съ юго-восточной границей—съ участкомъ Военно-Окружнаго Суда. Тутъ возникло цѣлое дѣло по поводу пограничной стѣны участковъ. Еще въ 1885 году стѣна эта обвалилась

и повлекла за собой человеческія жертвы. Были убиты на мѣстѣ: старшій служитель Института, швейцарь, рабочій и двѣ женщины. Несмотря на предупредженіе, почти за цѣлый мѣсяць сдѣланное А. П. Артемьевымъ, мѣры по укрѣпленію стѣны не были приняты и избѣжать катастрофы не удалось. Стѣна послѣ обвала была вновь выстроена Военно-Инженернымъ вѣдомствомъ и въ настоящее время вновь возбуждаетъ сомнѣніе въ своей устойчивости.

При производствѣ земляныхъ работъ по планировкѣ двора Института фундаментъ и грунтъ подѣ фундаментомъ кирпичнаго забора, принадлежащаго Военно-Окружному Суду обнажены по всей ея длинѣ, начиная отъ зданія суда до зданія кухни. Высота обнаженнаго грунта подѣ фундаментомъ варьируетъ отъ 0,25 до 0,45 сажени. Фундаментъ подѣ стѣной сложенъ очень плохо, между камнями имѣется много отверстій и очень мало известковаго раствора. Этотъ заборъ служить одновременно подпорной стѣной, такъ какъ уровень земли за заборомъ со стороны сада Окружнаго Суда въ среднемъ на 1,90 сажени выше уровня фундамента забора и на 2,25 сажени выше новой планировки институтскаго участка. Толщина забора на верху въ $2\frac{1}{2}$ кирпича. Такимъ образомъ эта кирпичная стѣна служить одновременно заборомъ и подпорной стѣной, которая на всемъ своемъ протяженіи вышла изъ вертикальнаго положенія и имѣетъ наклонъ въ сторону Института отъ $1\frac{1}{2}$ до 2-хъ вершковъ. Заборъ отклонился давно, не выдержавъ напора поддерживаемой имъ земли. Это подтверждается тѣмъ что, во-первыхъ, нигдѣ во дворѣ Суда нѣтъ никакихъ трещинъ, указывающихъ на недавнюю осадку земли, во-вторыхъ, часть стѣны, соприкасающаяся съ покойницкой Института, точно также имѣетъ уклонъ въ сторону Института, между тѣмъ какъ покойницкая, выстроенная болѣе 10 лѣтъ тому назадъ, не имѣетъ слѣдовъ уклона стѣны. Наконецъ, третье—очевидно съ цѣлью укрѣпленія кухонной стѣны на участкѣ Института Военно-инженернымъ вѣдомствомъ съ разрѣшенія администраціи Института возведенъ контрфорсъ высотой въ 1,20 саж. Этотъ контрфорсъ поддерживаетъ уголъ зданія и выложенъ 20-25 лѣтъ тому назадъ. Подобное состояніе забора, вышедшаго изъ вертикальнаго положенія, и стѣны кухни съ оголенными фундаментами представляется крайне опаснымъ, а потому Высочайше утвержденная Строительная комиссія признала необходимымъ, въ видѣ временной мѣры, оставить въ

сплошной выемкѣ земли выступы въ видѣ контрфорсовъ, поддерживающихъ грунтъ и фундаменты забора и кухни, а кирпичный заборъ кромѣ того укрѣпить деревянными подпорками, согласно указаніямъ особой комиссіи, назначенной Намѣстникомъ Его Императорскаго Величества на Кавказѣ для освидѣтельствованія стѣнъ Военно-Окружнаго Суда, расположенныхъ на границѣ Института, 5 апрѣля 1912 года.

Изъ возникшей по поводу укрѣпленія этой стѣны съ Военнымъ Вѣдомствомъ переписка видно, что оно настаиваетъ на перекладку стѣны съ ассигнованіемъ на это средствъ изъ кредитовъ Строительной комиссіи. Между тѣмъ отклоненіе несомнѣнно давнишнее и было задолго до начала земляныхъ работъ во дворѣ Института. Для Повивальнаго Института, конечно, желательно, чтобы, во-первыхъ, въ цѣляхъ предупрежденія будущихъ, несчастій вся стѣна была переложена по типу подпорной стѣны, а во-вторыхъ, чтобы зданіе кухни Военно-Окружнаго Суда, подлежащее сносу, какъ представляющее значительную опасность въ смыслѣ паденія частей его, было вновь выстроено не на старомъ мѣстѣ, а гдѣ-либо въ другой части обширнаго двора Суда, на примѣръ, у Цхнетской улицы. Это, во-первыхъ, дало бы возможность значительно освѣтить операціонныя комнаты гинекологическаго отдѣленія, обращенныя въ юго-западную сторону, т. е. окнами упирающіяся въ глухую сѣверную и высоко стоящую стѣну кухни Суда и, во-вторыхъ, дымъ и копоть кухонной трубы не направлялись бы на новое зданіе Института.

Къ осени 1913-го года зданіе предполагалось закончить. Интенсивность веденія постройки была столь велика, что въ концѣ двухъ строительныхъ сезоновъ зданіе, при кубатурѣ въ 3779, должно было быть сдано Институту, но одно обстоятельство помѣшало этому, именно: желѣзо-бетонныя работы, произведенныя инженеромъ Додономъ по системѣ Геннебика, дали трещины и нѣкоторыя деформаціи.

Участіе Комиссіи при производствѣ этихъ работъ выразалось лишь въ освидѣтельствованіи песка, гравія и желѣза, а также въ осмотрѣ фабричныхъ марокъ на цементныхъ бочкахъ и обращалось вниманіе на промывку гравія и на увлажненія свѣже набитаго бетона до его затвердѣнія; что же касается подробности конструкціи, то это, согласно договору съ подрядчикомъ Додономъ, оставалось на его отвѣтственности и подлежало лишь испытанію проб-

ными нагрузками, определенными в этомъ договорѣ. Всѣ перекрытія выдерживались на опалубкахъ болѣе мѣсяца, при чемъ сначала вынимались опалубки изъ подъ плитъ, а формы, въ которыя набивались балки, оставались изъ осторожности еще на нѣсколько дней. По освобожденіи перекрытій изъ формъ, производились испытанія пробной нагрузкой, полуторной противъ нормы, въ теченіи сутокъ, которыя дали вполне удовлетворительные результаты. Репера въ большинствѣ случаевъ отмѣчали колебанія до 1 миллиметра; максимальное колебаніе $-4\frac{1}{2}$ милл. далъ одинъ пролетъ, при чемъ и эта цифра еще не доходила до допустимой. Тѣмъ не менѣе, еще до окончательной приѣмки отъ подрядчика Додона послѣднихъ работъ, въ принятыхъ раньше перекрытіяхъ стали появляться едва замѣтныя трещины, которымъ въ то время не было придано особаго значенія, такъ какъ трещины эти, по мнѣнію инженеровъ членевъ Комиссіи были волосяныя, не проникающія толщю плитъ, а потому не имѣющія значенія, и по предложенію инженера Додона были залиты жидкимъ цементомъ. По окончаніи всѣхъ работъ въ виду вполне удовлетворительныхъ результатовъ испытаній перекрытій, съ инженеромъ Додономъ былъ сдѣланъ окончательный расчетъ и возвращенъ ему залогъ. Между тѣмъ трещины стали увеличиваться и замѣчено было что онѣ преимущественно появляются около балокъ. При подробномъ обследованіи половъ и при повѣркѣ горизонтальности перекрытій во многихъ плитахъ были обнаружены провѣсы, впоследствии замѣтные даже на глазъ и при ходьбѣ. Тогда постановлено было вести наблюденіе за перекрытіями на случай увеличенія замѣченныхъ деформаций. Повѣрка эта производилась при участіи подрядчика Додона, который самъ предложилъ передѣлать наиболѣе сомнительныя перекрытія корридоровъ второго и третьяго этажей, въ части зданія, выходящей на Ольгинскую улицу, но при этомъ объяснилъ, что это дѣлаетъ не потому, что считаетъ перекрытія непрочными, а находитъ что онъ, какъ представитель фирмы „Геннебикъ“, не можетъ оставить безъ исправленія работу съ указаннымъ недостаткомъ, хотя и не имѣющимъ значенія въ отношеніи прочности работы. Въ виду того, что эта часть перекрытій все равно подлежала передѣлкѣ, Комиссія предложила подрядчику Додону для повѣрки его мнѣнія о прочности перекрытія испытать послѣднее сначала полтор-

ной, а потомъ двойной нагрузкой и о результатахъ испытанія составить особой актъ. Додонъ согласился на это предложеніе, но когда начали производить нагрузку и даже не довели её до расчетныхъ (одинарныхъ) размѣровъ, желѣзо-бетонныя плиты стали давать такіе прогибы, что самъ г. Додонъ просилъ прекратить дальнѣйшую нагрузку, признавая это опаснымъ и могущимъ повлечь обрушеніе перекрытія. (Въ настоящее время эти мѣста вновь перекрыты безвозмездно Додономъ). При наблюденіи за другими перекрытіями въ мѣстахъ залитыхъ цементнымъ растворомъ, а также въ помѣщеніи, гдѣ по желѣзо-бетонному перекрытію былъ сдѣланъ мозаичный полъ, трещины появились вновь. Тогда были произведены промѣрки всѣхъ провѣсовъ перекрытій, которыя производителемъ работъ инженеромъ Васильевымъ были зафиксированы въ особой таблицѣ съ нанесеніемъ на планъ направленія трещинъ, а отъ подрядчика Додона затребованы расчеты, по которымъ онъ производилъ свои работы. По повѣркѣ этихъ расчетовъ членами Комиссіи инженерами Борисоглѣбскимъ и Непринцевымъ, оказалось, что перекрытія, сдѣланные по этимъ расчетамъ не соотвѣтствуютъ условіямъ прочности частью по размѣрамъ бетонной набивки, а частью по расположенію арматуръ, вслѣдствіе чего мѣстами въ бетонѣ и желѣзѣ получаютъ напряженія, превосходящія принятыя нормы. Основываясь на этихъ повѣрочныхъ расчетахъ инженеры Борисоглѣбскій и Непринцевъ пришли къ заключенію о непрочности устроенныхъ Додономъ перекрытій и о необходимости принятія мѣръ къ ихъ укрѣпленію, но при этомъ выразили желаніе, чтобы это ихъ мнѣніе было подвергнуто обсужденію инженеровъ, спеціально занимающихся желѣзо-бетоннымъ дѣломъ, не находящихся въ какихъ-либо отношеніяхъ съ Комиссіей и по своей дѣятельности не представляющихъ изъ себя конкурентовъ подрядчика Додона. Приглашенные въ качествѣ экспертовъ инженеры Закавказскихъ желѣзныхъ дорогъ Карелинъ и Самойловъ, ознакомившись съ вопросомъ и осмотрѣвъ перекрытія, тоже нашли работы расчитанными неправильно и вмѣстѣ съ инженерами членами Комиссіи составили особую подкомиссію для детальнаго разсмотрѣнія этого вопроса и дачи отвѣта на поставленные Предсѣдателемъ Комиссіи вопросы: 1. правильность представленнаго подрядчикомъ Додономъ расчета; 2. качество произведенныхъ имъ работъ; 3. правильность конструкцій; 4. состояніе желѣзно-бетонныхъ

сооружений; 5 причина деформаций; 6. возможные послѣдствия; 7. необходимыя мѣры и условія производства дальнѣйшихъ работъ.

Отвѣтъ подкомиссiи былъ мало утѣшителенъ. Расчеты подрядчика Додона признаны невѣрными, благодаря чему произошли деформации, которыя могутъ увеличиваться и дальше; какъ необходимую и наиболѣе подходящую мѣру укрѣпленія перекрытiй, подкомиссiя посоветовала подвести желѣзныя балки подъ плиты перекрытiй, что, по составленному производителемъ работъ расчету, разсмотрѣнному и одобренному Техническимъ Совѣщанiемъ, обойдется въ 13,795 руб. 89 коп.

Рекомендованная мѣра окончательно Комиссiей еще не принята, такъ какъ, во-первыхъ, большинство членовъ сомнѣваются въ основномъ — въ прочности перекрытiй, ибо полугодовой опытъ въ классныхъ комнатахъ, гдѣ одновременно находились по 60 человекъ, кромѣ классной мебели, и въ бѣлевой, гдѣ имѣется цѣлый складъ бѣлья, далъ хорошия результаты; деформаций нигдѣ въ указанныхъ помѣщенiяхъ не увеличились; во-вторыхъ, сами инженеры подобныхъ работъ по укрѣпленiю ферро-бетонныхъ перекрытiй не производили никогда и, наконецъ, принимая во вниманiе настойчивое заявленiе подрядчика Додона о томъ, что рекомендуемая мѣра, вмѣсто ожидаемой пользы, значительно понизитъ прочность перекрытiй сравнительно съ существующею въ настоящее время. Въ свою очередь инженеръ Додонъ предлагаетъ для разсѣянiя сомнѣнiй въ прочности произведенныхъ имъ перекрытiй произвести испытанiе полуторной нагрузкой и согласно полученнымъ результатамъ поступить слѣдующимъ образомъ: перекрытiя, давшiя хорошия результаты испытанiй оставить безъ измѣненiй (въ каковую категорiю, по его мнѣнiю, попадутъ подавляющее большинство перекрытiй), давшiя сомнительные результаты подкрѣпить ферро-бетонными же балками, а давшiя плохия результаты передѣлать наново. Система подкрѣпленiя, рекомендуемая Додономъ, состоитъ въ устройствѣ новыхъ ферро-бетонныхъ балочекъ, перекинутыхъ подъ каждой плитой между главными ферро-бетонными балками. Существенная разниця этого способа подкрѣпленiя перекрытiй отъ рекомендуемыхъ инженерами заключается въ томъ, что въ послѣднемъ случаѣ приходится перерѣзать поперечную ферро-бетонную балочку, при чемъ точками опоры желѣзныхъ балокъ для несенiя груза



Главный фасад

служать фундаментальныя стѣны, во-второмъ же случаѣ безъ перерѣзки поперечной балочки, но съ выдалбливаніемъ гнѣздъ въ главныхъ балкахъ и полосокъ въ самихъ плитахъ; грузъ плитъ переносится на существующія ферро-бетонныя балки. Инженеры, члены Комиссіи, считаютъ этотъ способъ ослабляющимъ перекрытія, а потому неприемлемымъ.

Несмотря на неудачу съ перекрытіями, къ осени 1913 года зданіе было закончено настолько, что представилось вполне возможнымъ временно помѣстить въ нѣкоторыхъ комнатахъ канцелярію, кабинетъ Директора, классы акушерской школы, амбулаторію, бѣльевую и отвести временное помѣщеніе кастеляншѣ и прислугѣ. Такое перемѣщеніе дало возможность оставить нанимаемое частное зданіе Н. Габаева по Цхметской улицѣ подъ указанныя нужды Института и этимъ самымъ сохранить нѣсколько тысячъ рублей земской кассѣ. Работы по отопленію, вентиляціи, водопроводу и канализаціи закончены, окончательныя же приѣмка оставлена на ближайшіе зимніе мѣсяцы. Остается только выкрасить стѣны, покрыть полы линолеумомъ частью мозаикой и тометами, закончить проводку электричества и Повивальный Институтъ можетъ быть переведенъ въ новое зданіе. Работы эти отнимутъ не много времени и, по окончательномъ рѣшеніи вопроса о ферро-бетонныхъ перекрытіяхъ, будутъ выполнены быстро.

Стоимость работъ выражается въ слѣдующихъ цифрахъ:

1. Подготовительныя работы (разломка старыхъ зданій, земляныя работы, устройство временныхъ навѣсовъ и пр.)	8654	руб.	10	коп.
2. Каменные работы	60551	"	10	"
3. Жельзо-бетонныя работы.	38792	"	27	"
4. Заготовка лѣса, плотничныя и столярныя работы	31305	"	—	"
5. Кровельныя работы съ окраской	3537	"	42	"
6. Штукатурныя работы	10888	"	56	"
7. Малярныя работы	4915	"	60	"
8. Отопленіе и вентиляція	24900	"	—	"
9. Канализація и водопроводъ	15500	"	—	"
10. Лифты	6825	"	—	"
11. На покрытіе половъ линолеумомъ, тометами, мозаикой, асфальтомъ, и проч.	15480	"	23	"



12. Дополнительные работы по предыдущимъ статьямъ, разныя остальныя работы	16071	„	84	„
13. Технической надзоръ	8277	„	63	„
14. Расходы Комиссии (фактической контроль, наемъ десятниковъ, канцелярскіе)	6700	„	—	„
Всего	252398	руб.	75	коп.

Такимъ образомъ Комиссія располагала 174,687 руб., ассигнованными въ 1909—11 г. г. 75,7000 руб. — въ 1912—14 г. г. и 2011 руб. 75 коп. вырученными отъ продажи старыхъ матеріаловъ, полученныхъ при ломкѣ зданій. Если высчитывать стоимость кубической сажени, то съ полнымъ устройствомъ и отдѣлкою, но безъ оборудованія, она равна 67 руб. Цифра эта для большаго зданія является очень низкой. Такую дешевизну зданія слѣдуетъ приписать хозяйственному способу веденія постройки, трудамъ Комиссии, и особенно ревностному отношенію къ дѣлу самого предсѣдателя.

Новое зданіе занимаетъ почти три четверти площади усадьбы и имѣетъ видъ печатной литеры Е. Главная часть идетъ по направленію отъ Ольгинской улицы къ Цхнетской, а двѣ другія части стоятъ перпендикулярно къ первой, окнами обращенными на Ольгинскую улицу и во дворъ Института къ цхнетской сторонѣ. Благодаря значительному уклону площади усадьбы около 6° отъ цхнетской стороны къ ольгинской и солидной длинѣ зданія, равной 42 сажнямъ, часть нижняго двора съ цхнетской стороны пришлось углубить приблизительно еще на 1 саж. Такимъ образомъ получились у Института два двора верхній — старый, выходящій на Цхнетскую, и нижній новый дворъ, выходящій на Ольгинскую улицу. Нижний новый дворъ расположенъ вокругъ всего зданія, при чемъ дворикъ, обращенный къ Ольгинской улицѣ длиною въ 21 саж., и шириною въ 2 сажен. въ среднемъ, превращенъ въ садикъ. Часть передняго двора (общая площадь 176,88 кв. саж.) у стѣны смѣжной съ Военно-Окружнымъ Судомъ узкой полосой также предполагается отвести подъ насаждения, оставивъ мѣсто только для проѣзда экипажей къ главному входу зданія. Далѣе дворикъ узкой полосой въ 2 саж. огибаетъ новое зданіе со стороны верхняго двора и черезъ проѣздъ въ новомъ зданіи соединяется съ внутреннимъ дворомъ, обращеннымъ въ сторону усадьбъ Мачабели и Ви-



Вид с Оливковой улицы.



тухина. Верхній дворъ отдѣленъ отъ нижняго подпорной стѣной, высотой въ 1 сажень, поверхъ котораго устроенъ склонъ въ 45 градусовъ; склонъ этотъ отъ верхняго двора отграниченъ невысокой кирпичной оградой и превращенъ въ цвѣтникъ и зеленую горку. Внутренній нижній дворъ въ половинѣ съ цхнетской стороны до главной лѣстницы зданія, площадью въ 110 кв. саж., замощенъ и будетъ служить для подвоза мазута къ запасному баку, въ половинѣ же къ ольгинской сторонѣ площадью въ 65 кв. саж. превращается въ садикъ. Даже послѣ такого углубленія дворъ оказался съ уклономъ около 2-хъ градусовъ отъ цхнетской стороны къ ольгинской, благодаря чему съ цхнетской стороны подвальный этажъ настолько углубился въ землю, что потребовалось устройство свѣтовой канавы, глубиною въ 0,9 сажень, шириною 0,5 саж., доходящей съ обѣихъ сторонъ до середины зданія. Въ ольгинской части полъ подвального этажа со стороны Окружнаго Суда расположенъ въ уровень съ тротуаромъ улицы, а со стороны усадьбы Мачабели, вслѣдствіе уклона улицы, выше уровня тротуара почти на одну саж.; въ виду этого наименованіе этого этажа подвальнымъ не вполне правильно. Верхній старый дворъ посредствомъ лѣстницы и мостика соединяется съ черной лѣстницей цхнетской части новаго зданія между первымъ и вторымъ этажами.

Зданіе выстроено въ три этажа съ четвертымъ подвальнымъ, при чемъ если считать еще машинное отдѣленіе въ центральной части зданія, представляющее изъ себя почти цѣлый этажъ подъ подвальнымъ, то все зданіе имѣетъ пять этажей. Зданіе заключаетъ въ себѣ 3779 куб. сажень съ общей площадью четырехъ этажей въ 1314,34 кв. сажень безъ трехъ лѣстничныхъ кѣтокъ. Высота подвального этажа—1,75 саж., I-го—2,02 саж., II-го—2,12 III-го—1,89 саж. Дальнѣйшій перечень всѣхъ частей зданія даетъ представленіе на сколько все зданіе располагаетъ необходимыми приспособленіями и отвѣчаетъ современнымъ требованіямъ науки.

- | | |
|--|---|
| 1. Приемная | 1 |
| 2. Смотровыхъ | 2 |
| 3. Операционныхъ | 5 |
| 4. Родильнѣ (общихъ—4, нумери.—1) | 5 |
| 5. Стерилизаціонныхъ (для матеріала, инструментовъ и пр.—5, для приготовления поступающихъ роженицъ—1) | 6 |

6.	Перевязочная	1
7.	Матеріальная	1
8.	Умывалень	5
9.	Ваннахъ комнахъ	5
10.	Ваннахъ комнахъ дѣтскихъ (по 4 ва- ночки въ каждой)	3
11.	Уборень	7
	„ для прислуги	2
12.	Комнахъ для мытья клеенокъ	2
13.	Палатъ на 1 кровать	6
14.	„ „ 2 „	8
15.	„ „ 3 „	10
16.	„ „ 4 „	2
17.	„ „ 6 „	1
18.	„ „ 8 „	9
19.	„ дѣтскихъ	3
20.	„ для недоносковъ	1
21.	Изоляціонная палата для экламптичекъ и проч. тяжелыхъ больныхъ	1
22.	Комната дежурнаго врача	1
23.	„ дежурной акушерки	1
24.	Комнахъ дежурныхъ ученицъ	2
25.	Регистраціонная	1
26.	Крещальня	1
27.	Аптека	1
28.	Лабораторія	1
29.	Дезинфекціонная камера	1
30.	Покойницкая	1
31.	Буфетныхъ комнахъ	8
32.	Кухня	1
33.	Судомойня	1
34.	Раздаточная	1
35.	Столовая прислуги	1
36.	Бѣльевая	1
37.	Комната для сортировки грязнаго бѣлья	1
38.	Прачечная	1
39.	Гладильная и сушильня	1
40.	Ожидальня	1
41.	Гардеробныхъ для ученицъ	2
42.	Кабинетъ директора	1
43.	Кабинетовъ завѣдующихъ отдѣленіями	2
44.	Заль засѣданій съ бібліотекою	1
45.	Контора	1

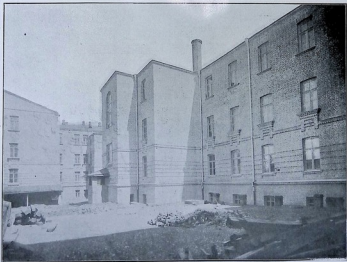

Քար՝ ուս նույնքուսնի գործ.

этажа. Сообщение съ подвальнымъ этажемъ имѣется при помощи желѣзной лѣстницы, расположенной по серединѣ и выходящей въ корридоръ подвального этажа.

Подвальный этажъ. Въ ольгинской части 4 комнаты отведены подъ помѣщенія прислуги. Между ними находятся 3 комнаты, изъ которыхъ двѣ крайнія отведены подъ бѣлье-вую и комнату кастелянши, а третья между послѣдними подъ пейхгаузъ необходимаго запаснаго инвентаря. Въ части обращенной къ усадьбѣ Мачабели, и окнами выходящей во дворъ Института расположена комната для приѣма изъ верхнихъ этажей по специальному люку и сортировки грязнаго бѣлья, а рядомъ ватерклозетъ для прислуги. Небольшой корридоръ ведетъ на черную лѣстницу всего зданія, а черезъ двери у лѣстницы имѣется выходъ на внутренний дворъ, подъ навѣсъ для провѣтриванія одеялъ, подушекъ и матрацовъ. Такой же выходъ на перелій дворъ имѣется въ противоположномъ концѣ ольгинской части, подвального этажа. Въ главной части подвального этажа расположены въ рядъ гладильня, сушильня, прачечная, комната помощника машиниста, судомойня, кухня, раздаточная, столовая для прислуги. По другую сторону расположены у концовъ корридора двѣ буфетныя, для подачи посредствомъ лифтовъ пищи больнымъ, а по серединѣ подъ главной лѣстницей комната машиниста, выходящая и на внутренний дворъ, калориферная и комната, — мастерская въ которой установленъ также электро-моторъ для приведенія въ движеніе вентилятора. Въ части обращенной къ цхнетской сторонѣ 5 комнатъ опять отведены подъ помѣщенія прислуги, далѣе идутъ ватерклозетъ для нихъ же, а въ концѣ корридора дезинфекціонная камера и покойницкая, послѣднія двѣ комнаты расположены подъ проѣздомъ на внутренний дворъ.

Первый этажъ. Въ ольгинской части зданія, начиная отъ Окружнаго Суда къ усадьбѣ Мачабели, расположены: 1. лабораторія для химическихъ и патолого-анатомическихъ исследований, 2. кабинетъ завѣдующаго акушерскимъ отдѣленіемъ, 3. крещальня, а дальнѣйшая часть перегородкой въ корридорѣ изолирована отъ остальныхъ учреждений и предназначена подъ лазаретъ-инфекціонное отдѣленіе. При необходимости часть эта можетъ быть совершенно отдѣлена, для чего достаточно закрыть двери въ корридоръ, въ буфетной и дать одинъ ходъ во внутренний дворъ въ садикъ. Имѣя свою операционную, 5 палатъ на 11 кроватей,

ՊՐԱԿՏԻԿԱԿԱՆ ԵՏՈՒԿ

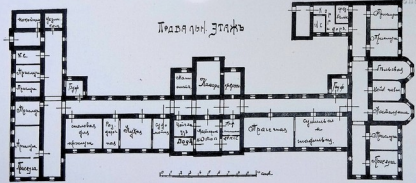



— 1 ЭТАЖ —

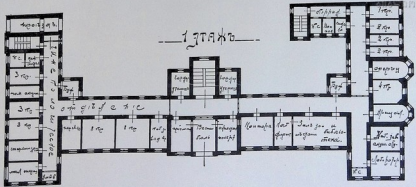

ванную, ватерклозетъ, и комнату для сидѣлки, часть эта можетъ функционировать вполне, самостоятельно и обособленно. Въ главной части зданія расположены: 1. залъ за-сѣданій съ библіотекой, 2. кабинетъ директора, 3. контора 4. ожидальня, 5. приѣмная (по другую сторону вестибюля), 6. кабинетъ завѣдующаго гинекологическимъ отдѣленіемъ, 7. двѣ палаты на 8 кроватей и 8. перевязочная. Со стороны внутренняго двора расположены у концовъ корридора двѣ буфетныя комнаты, посрединѣ главная лѣстница а по ту и другую сторону лѣстницы гардеробныя ученицъ. Въ гардеробныхъ имѣется по 42 шкафа. Верхняя часть шкафа высотой въ три вершка отдѣлена для предметовъ по уходу за родильницами какъ-то: эсмарховская кружка, термометръ, баночка для дѣтской присыпки, чашечка для обмыванія дѣтей и проч. Вся же остальная нижняя часть продольной перегородкой раздѣлена на два отдѣленія, одно изъ которыхъ предназначено для снимаемаго костюма, а другая для моющихся ситцевыхъ платьевъ и халатовъ. Каждый шкафикъ имѣеть висячій замочекъ, ключи отъ котораго хранятся у ученицы. Контора для удобства общенія съ публичкой имѣеть слуховое окно въ ожидальню, а изъ приѣмной по желѣзной лѣстницѣ можно спуститься въ пей-хгаузъ для храненія одежды поступающихъ роженицъ и больныхъ. По одну и другую сторону отъ вестибюля въ корридорѣ имѣются стекляныя перегородки съ дверями для изоляціи этихъ частей зданія. По лѣвую сторону отъ вестибюля вся часть 1-го этажа отведена подъ гинекологическое отдѣленіе. Въ сторонѣ, обращенной къ цхнетской улицѣ, расположены: 1. въ концѣ корридора — умывальня, 2. операціонная для малыхъ гинекологическихъ операцій, 3. рядомъ стерилизаціонная, 4. 3 палаты на 3 кровати каждая, а между ними 5. комната живущей акушерки; далѣе 6. комната дежурной сидѣлки и уборная; наконецъ лѣстница, ведущая наверхъ и черезъ мостикъ сообщающаяся съ цхнетскимъ дворомъ.

Второй этажъ раздѣленъ между акушерскимъ и гинекологическимъ отдѣленіями. Въ ольгинской части помѣщаются: 1. родильня на 3 кровати, 2. регистраціонная, 3) дѣтская ванная съ 4-мя ванночками, 4. операціонная, предназначенная специально подъ большія акушерскія операціи и 5. стерилизаціонная; далѣе перегородкой отдѣлено особое подотдѣленіе — выкидышное, 6. со своей операціонной, 7. тремя палатами на 12 кроватей, 8. комнатой для сидѣ-

докъ и 9. уборной. Въ главной части расположены: 1. Родильня для такъ называемыхъ „сомнительныхъ“, 2. двѣ родильни на 6 кроватей каждая, 3. стерилизаціонная для поступающихъ роженицъ, 4. ванная для нихъ же, 5. смотровая, гдѣ производится осмотръ поступающихъ роженицъ дежурнымъ врачомъ, и 6. комната дежурнаго врача. Далѣе помѣщаются въ рядъ, 7. 5 гинекологическихкихъ палатъ на 10 кроватей и 8. перевязочная для гинекологическихкихъ больныхъ; со стороны внутренняго двора — двѣ буфетныя комнаты, комната дежурной акушерки и дежурныхъ ученицъ. Въ цхнетской части этажа помѣщаются: 1. операціонная, предназначенная подъ гинекологическія операціи, сопровождающіяся вскрытіемъ брюшной полости, 2. стерилизаціонная, 3. матеріальная, для храненія перевязочнаго матеріала и инструментовъ, 4. послѣопераціонная палата на 1 кровать, 5. комната дежурной акушерки, 6. 2 палаты на 6 кроватей, 7) комната для мытья клеенокъ, уборная и 8. комната сидѣлокъ. Въ концахъ корридора размѣщены ванная и умывальня.

Третій этажъ весь отведенъ подъ акушерское отдѣленіе. Въ ольгинской части помѣщаются: 1. палата на 4 кровати, 2. стерилизаціонная, 3. ванная дѣтская по общему типу, 4. 4 палаты на 15 кроватей, 5. изоляціонная комната для больныхъ эклампсіей, нефритомъ и проч., 6. комната живущей въ Институтѣ акушерки, 7. комната сидѣлокъ, 8. уборная; тутъ въ корридорѣ устраивается люкъ для спуска грязнаго бѣлья изъ всѣхъ этажей въ комнату, въ подвальномъ этажѣ, для сортировки бѣлья и передачи въ прачечную. Въ главной части этажа помѣщаются 6 палатъ на 8 кроватей каждая, а между ними 3 дѣтскія палаты, въ противоположной сторонѣ двѣ буфетныя комнаты, комната дежурныхъ ученицъ и комната — аптека. Цхнетская часть здания предназначена подъ нумерныя палаты. Тутъ расположены: 1. родильня на 1 кровать, 2. стерилизаціонная, 3. 4 палаты на 6 кроватей, 4. комнаты для выращивания недоносковъ, 5. дѣтская ванная, 6. комната для мытья клеенокъ, уборная, 7. комната сидѣлокъ, а въ концахъ корридора умывальня и ванная.

Такимъ образомъ весь подвальный и часть перваго этажа отведены подъ службы, и вспомогательныя учрежденія Института, все же остальное помѣщеніе отведено подъ отдѣленія. Гинекологическое отдѣленіе сосредоточено въ цхнетской половинѣ перваго и втораго этажей, акушерское

— 2 ТАЖЬ. —

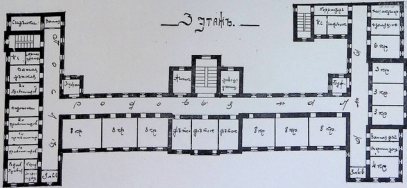

въ ольгинской половинѣ второго и во всемъ третьемъ этажѣ, а общее имѣ инфекціонное отдѣленіе въ ольгинской части перваго этажа.

Отопленіе зданія водяное, вентиляція механическая, устроены инженеромъ В. А. Россманомъ.

Расчетъ нагрѣвательныхъ приборовъ произведенъ съ такимъ запасомъ, чтобы при наружной температурѣ воздуха въ -10° Цельсія, во всѣхъ больничныхъ помѣщеніяхъ достигалась температура $+18^{\circ}$, а въ операционной $+30^{\circ}$ Цельсія. Всѣ помѣщенія больницы согрѣваются гладкими радиаторами, установленными главнымъ образомъ въ подоконныхъ нишахъ стѣнъ; подвальный этажъ отапливается простыми ребристыми нагрѣвателями. Гладкая поверхность радиаторовъ допускаетъ легкій уходъ и очистку приборовъ отопления. Каждый нагрѣвательный приборъ снабженъ регулирующимъ краномъ, двойной регулировки, для возможности выдѣленія любого изъ нихъ отъ всей прочей системы отопления и для установки разъ на всегда прохода воды, соответствующей правильной теплоотдачѣ прибора. Установлены два котла въ общей сложности 79 кв. метровъ нагрѣвательной поверхности, при чемъ размѣры каждаго изъ котловъ суть: длина—5250 м/м., діаметръ 1700 м/м., діаметръ жаровой трубы 900 м/м., что даетъ емкость каждаго изъ котловъ (въ 8,6 куб. метровъ=700 ведеръ). Котлы соединены между собою трубами и снабжены отдѣльными затворами, вслѣдствіе чего имѣется полная возможность отапливать оба котла вмѣстѣ или каждый изъ нихъ въ отдѣльности, смотря по времени года и надобности. Котлы установлены въ центральномъ мѣстѣ зданія, подъ вестибюлемъ, т. е. въ пятомъ подвальномъ этажѣ, считая сверху внизъ.

Подогрѣтая въ котлахъ вода до 80° — 90° магистральными стояками, расположенными въ корридорѣ при вестибюлѣ, подымается на чердакъ къ расширительному сосуду, откуда съѣтью почти горизонтально проложенныхъ трубъ разводится по чердаку къ отдѣльнымъ вертикальнымъ стоякамъ, подающимъ въ свою очередь нагрѣтую воду къ соответственнымъ нагрѣвательнымъ приборамъ. Всѣ вертикальные стояки снабжены клапанами съ воздушными и спусковыми кранами, для возможности выдѣленія любого изъ стояковъ, на случай ремонта, безъ пріостановки дѣйствія всей системы отопления. Обратная, охлажденная вода въ приборахъ отопления, другими стояками сводится внизъ въ подвальный этажъ и затѣмъ съѣтью трубъ, проложенныхъ

въ подпольныхъ каналахъ послѣдняго, проводится обратно въ котлы самотекомъ, безъ всякой перекачки. Всѣ трубы покоятся на чугунныхъ кронштейнахъ, задѣланныхъ въ стѣны и при проходѣ черезъ таковыя, равнымъ образомъ черезъ полы, потолки и проч., снабжены металлическими гильзами. Соответственное число компенсаторовъ на трубопроводахъ обеспечиваютъ правильную работу трубъ при ихъ нагрѣваніи и расширеніи. При проходѣ трубъ черезъ холодныя, не отопляемые помѣщенія (чердакъ) трубопроводъ надлежащимъ образомъ изолированъ отъ потери теплоты, смѣсью инфузорной земли съ соломой. Топливо для водогрѣйныхъ котловъ рассчитано примѣнять мазутное, какъ наиболѣе экономное для г. Тифлиса, съ приспособленіемъ форсунокъ новѣйшей конструкціи, дѣйствующихъ бездымно посредствомъ напора водопровода.

Вентиляція рассчитана такимъ образомъ, что при наружной температурѣ воздуха въ 0° Цельсія во всѣ палаты будетъ доставляться подогрѣтый воздухъ (до $+18^{\circ}$ Ц.) въ объемѣ 4 куб. сажени на каждую кровать, въ ванныя комнаты 2-хъ кратный, а во всѣ остальные помѣщенія однократный объемъ воздуха въ часъ. При пониженіи температуры наружнаго воздуха ниже 0° Ц. объемъ вентиляціоннаго воздуха соответственно уменьшается.

Свѣжій воздухъ, нагнетаемый вентиляторомъ, изъ воздухоприемника, поступаетъ подъемнымъ каналомъ въ калориферную камеру, при входѣ въ каковую установлены 2 желѣзныхъ барана; первый изъ этихъ барановъ служитъ для количественной регулировки объема поступающаго воздуха и для полного закрытія притока, второй же для измѣненія количественнаго отношенія холоднаго и нагрѣтаго воздуха, т. е. для регулировки температуры смѣси; этимъ послѣднимъ бараномъ воздухъ направляется частью черезъ калориферную камеру, частью же прямо къ вентилятору. Калориферъ состоитъ изъ рядовъ батарей, уложенныхъ по возможности близко къ потолку, дабы отработанная въ немъ вода самотекомъ возвращалась въ котлы. Ряды батарей раздѣлены на 2 группы поперечной стѣнкой, не доходящей до потолка, вълѣдствіе чего воздухъ проходитъ послѣдовательно черезъ каждую часть калорифера, что способствуетъ лучшему его подогрѣванію. Нагрѣтый воздухъ въ калориферѣ смѣшивается съ холоднымъ воздухомъ, проходящимъ мимо калорифера и вмѣстѣ поступаетъ къ нагнетательному вентилятору, приводимому въ движеніе электромоторомъ. По-

слѣ выхода изъ вентилятора подогрѣтый воздухъ до $+20^{\circ}$ Ц. попадетъ въ главный распределительный каналъ, расположенный подъ потолкомъ корридора подвального этажа, а оттуда отдѣльными жаровыми каналами, вдѣланными въ стѣнахъ, въ соответственные помѣщенія зданія Института. Отверстія жаровыхъ каналовъ со стороны распределительнаго канала снабжены желѣзными клапанами, а со стороны помѣщений американскими жалюзійными рѣшетками, соответственныхъ размѣровъ. Первые изъ нихъ служатъ для регулированія разъ навсегда объемовъ поступающаго воздуха въ отдѣльные каналы, а вторыя для совершеннаго закрытія притока въ соответственное помѣщеніе, сообразно надобности. Вытяжные каналы для удаленія испорченнаго воздуха изъ помѣщений выведены прямо поверхъ крыши. Для усиленія вытяжки изъ уборныхъ и буфетовъ въ помощь нагнетательному вентилятору устанавливаются на чердакѣ 4 электровентилятора. Всѣ уборныя и буфеты непосредственнаго притока свѣжаго воздуха не получаютъ, а только изъ сосѣднихъ съ ними корридоровъ черезъ филленчатыя отверстія въ дверяхъ. При такомъ способѣ вентилированія уборныхъ зловоніе не можетъ распространяться изъ уборныхъ въ сосѣднія съ ними помѣщенія. Всѣ вытяжные каналы снабжены надъ поломъ американскими жалюзійными рѣшетками. Для калорифера устроенъ отдѣльный трубопроводъ отъ котловъ съ соответственными затворами, въ виду чего есть возможность пользоваться отопленіемъ независимо отъ вентиляціи. Увлажненіе вентиляціоннаго воздуха принято только для лѣтняго времени при помощи отдѣльныхъ душей въ калориферной. Благодаря новѣйшей конструкціи форсунокъ расходъ мазута въ часъ на каждый котель едва доходитъ до 4-хъ пудовъ. Форсуники каждаго котла соединены съ желѣзными баками для суточного расхода мазута; во дворѣ же установленъ запасный желѣзный бакъ емкостью около 500 пудовъ.

Канализація и водопроводъ точно также устроены инженеромъ В. А. Россманомъ. Въ зданіи установлены нижеприведенные санитарные приборы:

1. 5 чугунныхъ эмалированныхъ ваннъ „Эссентуки“, покрытыхъ специальной кислотоупорной фарфоровой эмалью, выносящей даже минеральныя воды и растворы лечебныхъ солей.

2. 11 дѣтскихъ чугунныхъ эмалированныхъ ванночекъ

„Лилипутъ“, установленныхъ на кронштейнахъ въ 3 комнатахъ для купанія дѣтей.

3. 2 чугунныхъ мойки (полоскательные столы) „Москва“ съ деревянными боковыми столами для буфетовъ полуподвального этажа.

4. 6 чугунныхъ эмалированныхъ, прямоугольныхъ раковинъ для буфетныхъ комнатъ I, II и III этажей.

5. 2 чугунныя большія раковины, продолговатой формы для кухни въ полуподвальномъ этажѣ.

6. 2 чугунныя мойки „Вашингтонъ“, предназначенныя для мытья клеенокъ.

7. 1 чугунный эмалированный умывальникъ для лабораторіи.

8. 21 фаянсовыхъ умывальниковъ съ мраморными спинками, установленныхъ группами (по 3 - 4 шт.) въ общихъ умывальняхъ; въ нѣкоторыхъ же палатахъ и другихъ помѣщеніяхъ по одной штукѣ.

9. 7 комплектовъ фаянсовыхъ ватерклозетовъ общаго типа безъ сидѣній, предназначенныхъ для общихъ уборныхъ и пріемной съ промывными резервуарчиками.

10. 5 комплектовъ фаянсовыхъ ватерклозетовъ „Унитасъ“ съ деревянными сидѣніями, промывными резервуарами, предназначенными для службъ полуподвального этажа и друг. помѣшеній.

11. 6 английскихъ фаянсовыхъ, комбинированныхъ больничныхъ аппаратовъ для сливки и мойки суденъ, сист. „Twyfords“ съ никелированной арматурой, предназначенныхъ для общихъ уборныхъ.

12. 1 Кобико душъ въ ожидальнѣ, состоящій изъ фаянсовой чаши, скамѣчки и системы крановъ для душа.

13. 4 английскихъ, фаянсовыхъ умывальниковъ, сист. „Twyfords“, установленныхъ въ операционныхъ комнатахъ (по одной въ каждой операционной), съ педальнымъ механизмомъ для смѣшиванія горячей и холодной воды.

Нечистоты изъ указанныхъ аппаратовъ вертикальными фановыми чугунными трубами (для клозетовъ діамет.—4", для умывальнъ, раковинъ и ваннъ 3" и 3") сводятся внизъ въ канализаціонную сѣть трубъ, проложенныхъ частью подъ поломъ полуподвального этажа, частью же подъ дворами и отводящихъ всѣ стоки и нечистоты въ уличные коллекторы.

При выборѣ направленія канализаціонныхъ сточныхъ трубъ имѣлось въ виду подыскать наилучшіе уклоны по-

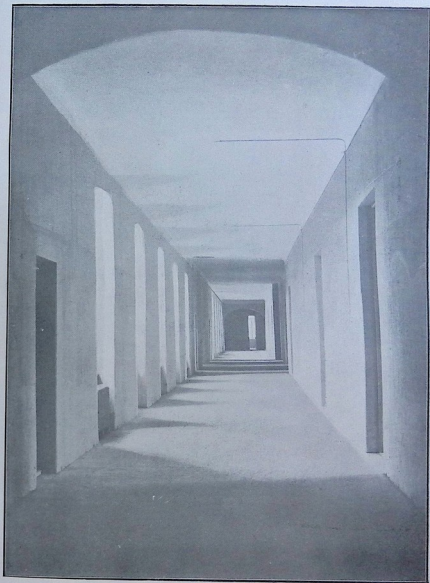

Տոբիլսկի 3-րդ մասնա

слѣднихъ въ зависимости отъ расположенія вертикальныхъ фановыхъ трубъ и углубленія городского уличнаго коллектора. Сточныя трубы, проложенныя подъ зданіемъ, примѣнены чугуныя, снаружи же подъ дворами штейнгутоваыя, глазурованные. Діаметръ сточныхъ трубъ принятъ отъ 4" до 12".

Во избѣжаніе подмачиванія фундаментовъ зданія во время дождей, а также въ видахъ лучшей промывки канализаціонной сѣти трубъ, послѣдняя соединяется непосредственно со всѣми вертикальными дождевыми трубами, отводящими ливневая воды съ крыши зданія. Независимо отъ сего, присоединеніе дождевыхъ трубъ къ горизонтальной сѣти сточныхъ трубъ даетъ возможность вентилировать послѣднія, выведеніемъ собирающихся газовъ поверхъ крыши. Съ этой же цѣлью для лучшей вентиляціи сточныхъ трубъ всѣ фановыя вертикальныя трубы выведены выше крыши зданія, вслѣдствіе чего образующіеся газы въ сточныхъ трубахъ непосредственно выводятся поверхъ крыши и не имѣютъ возможности проникать въ помѣщенія; проникновенію этому препятствуютъ также примѣненные во всѣхъ канализаціонныхъ сооруженіяхъ гидравлическіе затворы въ видѣ чугуныхъ сифоновъ, эмалированныхъ снутри.

Для осмотра и возможности прочистки сѣти сточной системы на всѣхъ вертикальныхъ фановыхъ трубахъ установлены ревизіонныя отростки съ чугуными открывающимися крышками, а изъ горизонтальныхъ сточныхъ трубъ выведены во дворахъ кирпичныя ревизіонныя колодцы, діаметр. 0,7и глубиною около 3-хъ метровъ, въ количествѣ 9-ти штукъ. Дождевыя трубы въ нижней своей части снабжены тоже ревизіонными мѣдными пробками, каковыя могутъ быть вынуты очень легко, въ случаѣ надобности прочистки трубъ отъ засоренія.

Ко всѣмъ санитарнымъ сооруженіямъ и приборамъ доставляется холодная вода изъ городского водопровода со стороны Цхнетской улицы. Независимо отъ сего на чердакѣ въ двухъ противоположныхъ частяхъ зданія установлены два запасныхъ бака для воды, каждый емкостью около 700 ведеръ. Баки соединены между собою чугуными 3-хъ дюйм. трубами и снабжены системою запорныхъ клапановъ „Лудло“ и трубъ, позволяющихъ въ любое время пользоваться или водопроводомъ изъ городской сѣти или же водопроводомъ изъ запасныхъ баковъ.

На случай пожара предвидѣны пожарные краны, каждый толщиною въ $1\frac{1}{2}$ дюйм., въ количествѣ 6 штукъ, установленные въ концахъ корридоровъ, при буфетахъ I, II и III этажей; краны эти питаются точно также изъ городского водопровода или же отъ запасныхъ баковъ.

Всѣ ванны, ванночки, кухонныя и буфетныя мойки, большинство умывальниковъ и прачечная снабжены горячей водой въ достаточномъ количествѣ. Для нагрѣванія воды въ машинномъ отдѣленіи установленъ специальный водогрѣйный котель, корновалійской системы въ 19,5 кв. метр. нагрѣвательной поверхности, емкостью въ 4,1 куб. метра. Отапливается котель мазутомъ, а для наблюденія за температурой воды въ верхней точкѣ поставленъ термометръ въ мѣдной оправѣ съ дѣленіями по Цельсію. Надъ котломъ на кронштейнахъ поставленъ желѣзный бойлеръ цилиндрической формы, соединенный въ верхней и нижней своей части съ верхней и нижней точками водогрѣйнаго котла. При подогрѣваніи котла между послѣднимъ и бойлеромъ устанавливается постоянная циркуляція воды. Емкость бойлера рассчитана на 2,7 куб. метра, такъ что общій запасъ горячей воды для нуждъ Института равенъ 6,8 куб. метра, т. е. 6800 литрамъ. Бойлеръ въ нижней своей части соединенъ 2-хъ дюймов. трубой съ водопроводной сѣтью при чемъ вслѣдствіе устройства подводящаго къ нему трубопровода, бойлеръ можетъ питаться какъ и вся система изъ двухъ вышеупомянутыхъ источниковъ воды. Представляя собою замкнутый резервуаръ, бойлеръ находится подъ давленіемъ или водопровода или же запасныхъ баковъ, смотря по тому изъ какого источника въ данный моментъ питается водою. Верхняя точка бойлера соединена трубопроводомъ изъ оцинкованныхъ трубъ, проложенныхъ подъ поломъ полуподвального этажа, съ канализационными сооружениями, нуждающимися въ горячей водѣ. При упомянутомъ способѣ проведенія горячей воды, послѣдняя находится подъ одинаковымъ давленіемъ съ холодной, что очень важно для всѣхъ аппаратовъ со смѣсителями горячей и холодной воды. Во избѣжаніе охлажденія воды въ системѣ горячаго трубопровода, концевыя точки послѣдняго соединяются обратными трубами съ бойлеромъ, вслѣдствіе чего устанавливается постоянная циркуляція въ системѣ и имѣется возможность полученія въ любой моментъ въ любомъ кранѣ горячей воды, безъ предварительнаго спуска остывшаго въ трубѣ нѣкотораго количества воды. Система



Ангуштерская операционная

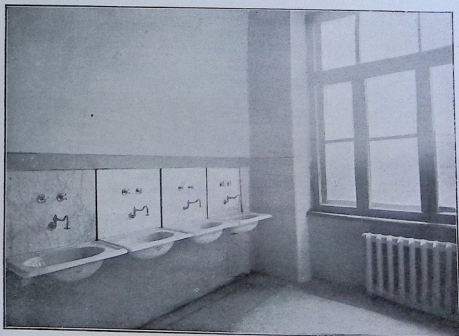

Умывальня

эта, кажущаяся, на первый взгляд, излишнею является крайне целесообразной, и экономія въ расходѣ воды въ нѣсколько лѣтъ покроетъ стоимость обратной системы.

Освѣщеніе электрическое. Энергія берется изъ городской станціи. Автоматическій счетчикъ указываетъ расходъ какъ ночной, такъ и дневной энергіи. Палаты освѣщены тройкимъ свѣтомъ: обыкновеннымъ, усиленнымъ для производства работъ, какъ уборка родильницъ и больныхъ и, наконецъ, — ночной слабый свѣтъ. Рефлекторы отражаютъ свѣтъ къ потолку, такъ что въ палатахъ предусмотрѣнъ равномерный отраженный свѣтъ отъ потолка. Всѣхъ точекъ горѣнія предусмотрѣно 328. Вся проводка выполняется проводниками „Куло“ Соединенныхъ кабельныхъ заводовъ въ желѣзной оцинкованной оболочкѣ. Отъ счетчиковъ же прокладываются провода для включенія вентиляторовъ и лифтовъ.

Зданіе снабжено внутреннимъ телефономъ; всѣ этажи соединены между собою аппаратами, а кабинетъ директора съ конторой особо. Изъ кабинета въ контору идутъ три провода, къ смотрителю, письмоводителю и бухгалтеру.

Буфетныя комнаты снабжены рупорами для переговоровъ изъ верхнихъ этажей съ подвальнымъ.

Почти отъ каждой больной проведенъ электрической звонокъ къ дежурной; кнопка прикреплена къ столику, стоящему у кровати. При надавливаніи на кнопку, кромѣ раздаваемаго звона, зажигается цвѣтная лампочка въ дверяхъ вызывающей палаты. Дежурная, войдя въ палату, вторичнымъ надавливаніемъ кнопки гаситъ цвѣтную лампочку. Такая система электрическихъ звонковъ со свѣтовой сигнализацией, исключаящая нумераторъ, болѣе проста и не требуетъ частаго ремонта. Энергія для звонковъ берется изъ общей сѣти при солидной проводкѣ „Куло“.

На оборудованіе всего зданія было ассигновано въ 1912—14 г. г. 14274 руб. На эту сумму приобретены пока для акушерскаго отдѣленія.

1. Кровати, столики, люльки для родильницъ, больныхъ и новорожденныхъ отъ Конрада, Яруншевска въ Варшавѣ . . . 4975 руб. 22 коп.
2. Операционныя принадлежности, мраморныя части, мозаичный столъ для послѣдковъ, кипячильники отъ Швабе, часы . . . 1139 „ 89 „

3. Вѣнская мебель (Тонетъ), шторы (Жирандовской мануфактуры), эмалированные плакаты . . .	1259 руб. 99 коп.
4. Устройство 84 шкафовъ для уче- ницъ въ гардеробныхъ комнатахъ	801 „ 60 „
Всего . . .	8176 руб. 70 коп.

Оставшаяся сумма въ размѣрѣ 6097 р. 30 к. предназна-
чена на нужды освѣщенія (проводку электричества съ
арматурой), звонки и телефоны. На оборудованіе же на трех-
лѣтіе 1915—17 г. г. исправливается 66000 рублей, при
чемъ предполагаемый планъ дальнѣйшаго оборудованія слѣ-
дующій; 1. устройство системы стерилизованной воды съ
парогенераторомъ для автоклавовъ, стерилизаторовъ и проч.
2. Оборудованіе медицинскими и хозяйственными предме-
тами гинекологическаго отдѣленія и административныхъ
комнатъ; 3. устройство механической прачечной; 4. меха-
ническое оборудованіе паровой кухни; 5. приобрѣтеніе
электромотора и котловъ для механической кухни и прачеч-
ной; 6. устройство центрального отопленія жилого дома.
Въ эту же сумму включены 10% общей стоимости пере-
численныхъ работъ на непредвидѣнные расходы и 4% — на
технической надзоръ. Вся обстановка Повивальнаго Инсти-
тута, какъ-то: кровати, столы, шкафы библиотечные, кан-
целярскіе и проч. шкафики для больныхъ и т. п. пришли
въ полную ветхость, благодаря ихъ давнему употребленію,
почему не представляется возможнымъ переносить ихъ въ
новое зданіе.

Функционировать части зданія должны въ слѣдующемъ
порядкѣ: тотчасъ по прибытіи роженица попадаетъ въ при-
емную, въ 1-омъ этажѣ, гдѣ съ нея снимается одежда и бѣлье,
а взамѣнъ надѣвается больничное. Отсюда роженица
подымается во второй этажъ, въ смотровую, гдѣ половые
части ея подвергаются первой дезинфекціи передъ изслѣ-
дованіемъ. Если беременная или роженица не подлежитъ
приему, то она тѣмъ же путемъ спускается въ приемную и,
переодѣвшись въ свою одежду, уходитъ, если же подле-
житъ приему то изъ смотровой переводится въ рядомъ на-
ходящуюся ванную; здѣсь роженицѣ ставится клизма, послѣ
чего она садится тутъ же на стульчикъ. Загрязненной ро-
женицѣ дѣлается душъ въ сидячей ваннѣ, а болѣе чистой
общая мыльная, теплая ванна. Изъ ванной роженица, въ
свѣжемъ бѣльѣ поступаетъ въ особую комнату, въ стерили-



Родильня на одну кровать



Детская ванная

лизационную, гдѣ еще разъ подвергаются тщательной дезинфекціи бедра, наружныя половыя части и влагалище; только отсюда роженица помѣщается въ одну изъ родильн. Если въ смотровой комнатѣ у роженицы при измѣреніи t^0 окажется нѣкоторое повышеніе, то такая, минуя общую ванную и стерилизационную, попадаетъ въ специальную родильню для лихорадящихъ. Роженицы, періодъ родовъ которыхъ осложненъ тяжелымъ заболѣваніемъ (порокъ сердца, нефритъ, эклампсія, пневмонія), разрѣшаются въ особой, имѣющейся для этой цѣли родильнѣ. Общія родильни вмѣщаютъ по 6-ти кроватей; тутъ происходятъ нормальныя роды, тутъ же производятся мелкія акушерскія операціи (разрывъ пузыря, зашивание промежности, удаленіе дѣтскаго мѣста и т. п.); болѣе же серьезныя вмѣшательства и оперативныя пособія (кесарское сѣченіе, щипцы, поворотъ, извлеченія и т. п.) производятся въ операціонной, расположенной въ томъ же корридорѣ. Родильницы посредствомъ лифта (между вторымъ и третьимъ этажами) перемѣщаются въ третій этажъ, гдѣ и продѣлываютъ послѣродовой періодъ.

Новорожденныя, получивъ первую ванну въ комнатѣ расположенной почти рядомъ съ родильными покоями, переносятся въ третій этажъ и укладываются въ одну изъ трехъ дѣтскихъ палатъ, находясь такимъ образомъ отдѣльно отъ матерей. Въ опредѣленные часы по звонку дѣти въ особыхъ коляскахъ развозятся къ матерямъ для кормленія и послѣ двадцатиминутнаго промежутка снова водворяются въ дѣтскія. Въ дѣтскихъ же палатахъ имѣются шкафики съ бѣльемъ, которое согрѣвается теплой водой, постоянно циркулирующей въ змѣевикѣ. Для предупрежденія обмѣна дѣтей, тотчасъ же послѣ рожденія, на глазахъ у матери, надѣваютъ браслетикъ изъ непромокаемой ткани, опоясанный шелковымъ толстымъ шнуромъ, концы котораго соединяются свинцовой пломбой, посредствомъ специальной машинки. (Пломбированіе производитъ дежурнымъ врачомъ). На браслетикѣ химическимъ карандашомъ пишется имя и фамилія родильницы. Для нравственнаго спокойствія матери ребенокъ уносится домой съ браслетикомъ.

Поступающія съ начавшимися выкидышами послѣ изслѣдованія въ смотровой, на особо имѣющейся для нихъ койкѣ, направляются въ специальное выкидышное подотдѣленіе, гдѣ онѣ лежатъ до оказанія пособія; если онѣ нуждаются въ оперативномъ вмѣшательствѣ, то послѣднее оказывается имъ

въ специально для этой цѣли имѣющейся операционной, расположенной рядомъ съ указанными палатами.

Номерныя больныя въ третьемъ этажѣ кромѣ отдѣльныхъ палатъ имѣютъ специальную смотровую, родильную, ванную, и дѣтскую комнату.

Одежда и бѣлье принятой роженицы въ приемной комнатѣ, послѣ пересчета и занесенія въ книгу, заворачиваются въ узелъ и, пройдя дезинфекціонную камеру, хранятся въ цейхгаузѣ, расположенномъ въ подвальномъ этажѣ подъ приемной. Все грязное бѣлье и халаты немедленно спускаются по люку въ сортировочную грязнаго бѣлья въ подвальномъ этажѣ, откуда поступаетъ въ прачечную. Пища больныхъ изъ раздаточной по лифтамъ доставляется во всѣ этажи и распределяется по палатамъ.

Выписанныя родильницы спускаются въ институтскомъ бѣльѣ въ приемную, гдѣ онѣ получаютъ изъ цейхгауза свое бѣлье и одежду и переводятся въ ожидальню, откуда уже покидаютъ Институтъ. Посѣтители, не болѣе двухъ чело-вѣкъ одновременно, могутъ пройти въ палаты къ родильницѣ или больной въ установленные дни и часы, надѣвъ бѣлый холщевый халатъ.

Съ переходомъ въ новое помѣщеніе освобождается зданіе на Цхметской улицѣ, которое будетъ подвергнуто капитальному ремонту съ пристройкой особаго флигеля въ видѣ служебнаго для нуждъ нѣкоторыхъ служащихъ, занимающихъ квартиры. Верхній этажъ класснаго помѣщенія по прежнему будетъ отведенъ подъ три класса съ преподавательской. Нижній этажъ въ количествѣ четырехъ комнатъ будетъ отведенъ подъ амбулаторію. Верхній этажъ гинекологическаго зданія предназначенъ подъ квартиру Директора, а нижній подъ квартиры смотрителя, надзирательницы и въ количествѣ двухъ комнатъ подъ консультацію для матерей и грудныхъ дѣтей и „капли молока“. Для выполненія перестройки и возведенія новаго флигеля по смѣтѣ, составленной инженеромъ А. К. Васильевымъ, утвержденной Техническимъ Совѣщаніемъ 23-го января 1914 года испрашивается сумма въ размѣрѣ 12719 руб. 44 коп., при чемъ финансовая сторона, по мнѣнію Хозяйственнаго комитета, должна быть разрѣшена слѣдующимъ образомъ: вся сумма въ 12714 руб. 44 коп. можетъ быть покрыта процентами съ неприкосновеннаго капитала, пожертвованнаго Ея Императорскимъ Высочествомъ Великою



Մասնակի անդամներ

Княгиней Ольгою Θεодоровною. Названные проценты къ 1-му января 1914 года составляли сумму въ 9632 рубля 49 коп.; къ 1-му же января 1915 года составитя сумма въ 10614 р. 21 к. Недостающую сумму въ размѣрѣ 2105 р. 23 коп. Хозяйственный комитетъ просить отпустить заимообразно изъ земскихъ суммъ въ счетъ будущихъ процентовъ того же капитала. Такимъ образомъ съ окончаніемъ и этой перестройки весь Институтъ въ смыслѣ зданій будетъ обновленъ.

Съ введеніемъ новыхъ штатовъ, отвѣчающихъ современнымъ требованіямъ институтской жизни и съ переходомъ въ обширное, прекрасно оборудованное зданіе, Закавказскій Ольгинскій Повивальный Институтъ будетъ имѣть въ своихъ рукахъ для дальнѣйшаго развитія и процвѣтанія. Правительство, въ лицѣ представителя Высшей власти въ Краѣ Намѣстника Его Императорскаго Величества на Кавказъ Графа Иларіона Ивановича Воронцова-Дашкова, создало тѣ условія, которыя такъ необходимы для правильной дѣятельности больницынаго учрежденія. Дальнѣйшее находится въ рукахъ наличнаго состава врачей; отъ ихъ умѣнія вести дѣло, энергіи и любви къ нему зависитъ будущее Института. Будемъ же надѣяться, что врачебная корпорація, прекрасно понимая цѣли и задачи Института, имѣя предъ собою свѣтлые облики основателей, положившихъ такъ много труда и завѣщавшихъ преемникамъ своимъ служеніе страждущимъ и науку, будетъ держать высоко знамя Института и ревностной работой поставитъ его на одну ступень не только со столичными, но и западноевропейскими подобными учрежденіями.

Директоръ Института Э. М. Собѣстіанскій.



Оглавление.

	<i>Стр.</i>
Глава первая. Основание и развитие Института	3
» вторая. Бюджет	37
» третья. Старое помѣщеніе	52
» четвертая. Дѣятельность акушерскаго отдѣленія	68
» пятая. Дѣятельность гинекологическаго отдѣленія	108
» шестая. Родовспомогательное учебное заведеніе	121
» седьмая. Отдѣленіе по призрѣнію подкидышей	142
» восьмая. Оспопрививательное заведеніе	159
» девятая. Научная дѣятельность врачебной корпораціи	164
» десятая. Новое зданіе	175

